

Consiglio regionale della Toscana

SEDUTA DEL CONSIGLIO REGIONALE DEL 24 LUGLIO 2024.

Presidenza del Vicepresidente del Consiglio regionale Stefano Scaramelli.

Deliberazione 24 luglio 2024, n. 58:

Legge regionale 19 marzo 2015, n. 30, articolo 73. Designazione ai sensi della Direttiva Uccelli 2009/147/CE delle Zone di Protezione Speciale (ZPS) a mare SIC-ZPS “Tutela del Tursiops Truncatus” codice Natura 2000 IT5160021 e ZPS “Area marino-costiera della Maremma” codice Natura 2000 IT51A0040. Aggiornamento dell’elenco dei siti della Rete Natura 2000.

Il Consiglio regionale

Vista la direttiva 92/43/CEE del Consiglio, del 21 maggio 1992, relativa alla conservazione degli habitat naturali e seminaturali e della flora e della fauna selvatiche;

Vista la direttiva 2009/147/CE del Parlamento europeo e del Consiglio, del 30 novembre 2009, concernente la conservazione degli uccelli selvatici (in abrogazione della precedente direttiva 79/409/CEE del Consiglio del 2 aprile 1979);

Visto il regolamento emanato con decreto del Presidente della Repubblica 8 settembre 1997, n. 357 (Regolamento recante attuazione della direttiva 92/43/CEE relativa alla conservazione degli habitat naturali e seminaturali, nonché della flora e della fauna selvatica), così come modificato dal decreto del Presidente della Repubblica 12 marzo 2003, n. 120;

Vista la legge regionale 19 marzo 2015 n. 30 (Norme per la conservazione e la valorizzazione del patrimonio naturalistico - ambientale regionale. Modifiche alla l.r. 24/1994, alla l.r. 65/1997, alla l.r. 24/2000 ed alla l.r. 10/2010);

Visto l'articolo 67, comma 1, lettera b), della l.r. 30/2015 così come modificata dalla l.r. 48/2016, in base al quale la Regione individua le zone di protezione speciale (ZPS) di cui alla direttiva 2009/147/CE “Uccelli”, sentiti gli enti locali e gli enti parco interessati;

Richiamato il comma 1 dell'articolo 73 della sopra citata l.r. 30/2015 che attribuisce al Consiglio regionale, su proposta della Giunta regionale, l'individuazione delle aree da proporre quali siti di importanza comunitaria (SIC) nonché quelle da designare quali ZPS in applicazione dei criteri tecnico scientifici di cui alle direttive comunitarie;

Richiamato altresì il comma 2 dell'articolo 74 della sopra citata l.r. 30/2015 che attribuisce alla Giunta regionale, nel rispetto delle direttive statali e comunitarie, sentiti gli enti locali gestori, la definizione delle forme e delle modalità di tutela e conservazione dei siti della rete Natura 2000;

Richiamata la deliberazione del Consiglio regionale 26 maggio 2020 n. 29 (L.r. 19 marzo 2015 n.30 designazione della ZPS denominata “Zuccherificio di Castiglion Fiorentino e Colmata di Briolo ai sensi della Direttiva Uccelli) con la quale si è proceduto ad un ulteriore aggiornamento dell'elenco dei siti della Rete Natura 2000;

Vista la proposta di deliberazione al Consiglio regionale 26 febbraio 2024, n. 37 e i relativi allegati, approvati dalla Giunta regionale in merito alla proposta di designazione, ai sensi della Direttiva Uccelli 2009/147/CE, delle Zone di Protezione Speciale (ZPS) a mare: SIC-ZPS “Tutela del Tursiops Truncatus” codice Natura 2000 IT5160021 e ZPS “Area marino-costiera della Maremma” codice Natura 2000 IT51A0040;

Richiamate le note e la documentazione pervenute agli uffici competenti della Giunta regionale relative al caso EU Pilot n. 8348/16/ENVI “Completamento della designazione della Rete natura 2000 a mare in Italia” ed in particolare:

- notifica della Presidenza del Consiglio dei Ministri del 6 maggio 2016, in cui si comunica che la Commissione Europea apre il caso EU Pilot suddetto per il mancato completamento della designazione di siti marini e terrestri di varie regioni italiane, tra cui la Toscana;
- nota 2016/229852 del 7 giugno 2016, con cui il Ministero dell'Ambiente e della Tutela del Territorio e del Mare (MATM) comunica le insufficienze in materia di SIC marini e terrestri, indicando l'Arcipelago

toscane come un'area importante per la specie *Tursiops truncatus*, per gli uccelli marini e per l'habitat 1170, invitando le regioni tirreniche e adriatiche a collaborare con il MATTM per rispondere alle richieste della CE;

- studio ISPRA denominato “Identificazione di potenziali ZPS marine nell’area tirrenica e primo schema relativo alle attività per le quali prevedere misure di gestione alla proposta di ZPS marine” del 29 giugno 2015 che individua un’ampia area posta di fronte alle coste Toscane e che ricomprende tutto l’Arcipelago fino al confine con la Regione Lazio quale area prioritaria per l’identificazione di ZPS marine.

Considerato che, per la risoluzione del caso EU PILOT 8348/16/ENVI inerente il completamento della designazione dei siti della rete Natura 2000 in Italia, oltre alla designazione del sito di importanza comunitaria (SIC) “Tutela del *Tursiops truncatus*”, in merito agli uccelli marini segnalati dal sopra citato studio ISPRA, con decreto dirigenziale n. 8792 del 11 giugno 2020 sono state affidate ad ARPAT attività finalizzate al monitoraggio ornitologico con particolare riferimento alla conoscenza ed individuazione delle aree di alimentazione delle popolazioni di tali uccelli;

Dato atto che l’attività relativa al monitoraggio dell’avifauna è stata svolta dall’Agenzia regionale per la Protezione ambientale Toscana (ARPAT) nel periodo 2018 - 2021 in collaborazione con il Centro Ornitologico Toscano (COT) ed ha prodotto la relazione finale “Monitoraggio delle popolazioni di berta maggiore (*Calonectris diomedea*) e berta minore (*Puffinus yelkouan*) nell’Arcipelago Toscano finalizzato all’individuazione delle aree di alimentazione delle stesse” conservata agli atti del settore;

Richiamata la lettera di messa in mora da parte della Commissione Europea ai sensi dell’articolo 258 del TFUE avente per oggetto “Procedura d’infrazione n. 2028/2021 – Completamento della designazione dei siti della rete Natura 2000 in Italia” per il carattere insufficiente dell’elenco di siti di importanza comunitaria a norma dell’articolo 4, paragrafo 1, della direttiva Habitat ed il carattere inadeguato dell’elenco delle zone di protezione speciale (ZPS) a mare classificate dall’Italia a norma dell’articolo 4, paragrafi 1 e 2, della direttiva Uccelli come sviluppo del caso Eu Pilot sopra richiamato, notificata alle Regioni con nota della Presidenza del Consiglio dei Ministri del 14 giugno 2021;

Richiamata la successiva corrispondenza intercorsa tra il Ministero per la Transizione Ecologica (MITE) e il competente ufficio della Giunta regionale relativa alla procedura d’infrazione n. 2028/2021 con particolare riferimento alla trasmissione di due documenti di ISPRA: il “Rapporto sul completamento della designazione di ZPS per l’avifauna marina in relazione alla Procedura d’infrazione n. 2028/2021” e la “Relazione tecnica sui diversi casi segnalati dalla Commissione Europea per quanto riguarda gli habitat e le specie marine di cui alla Direttiva 92/43/CEE” che evidenziano relativamente alla nostra regione carenze nella designazione delle ZPS marine e individuano aree di interesse sia a nord che a sud dell’Isola d’Elba;

Richiamato il resoconto definitivo della riunione “pacchetto Ambiente” concernente talune procedure d’infrazione e casi EU Pilot in materia ambientale del 13 e 14 luglio 2023 predisposto dai Servizi competenti della Commissione europea che, in merito all’infrazione 2028/2021 - Completamento della rete natura 2000 – evidenzia il non superamento ad oggi delle violazioni contestate nell’ambito della procedura e la non condivisione della posizione delle autorità italiane espressa in riunione in merito all’adeguatezza dell’attuale rete Natura 2000 italiana ed impegna le autorità italiane a fornire, entro il 15 settembre 2023, ulteriori aggiornamenti in merito ad eventuali studi e considerazioni scientifiche aggiornate quale presupposto per possibili designazioni di nuove ZPS a mare corredate da informazioni relative alla tempistica per concludere queste ulteriori attività;

Vista la nota del Direttore della Direzione generale Patrimonio naturalistico e mare del Ministero dell’Ambiente e della Sicurezza Energetica (MASE), prot. n. 363196 in data 26 luglio 2023 indirizzata al responsabile del Settore regionale Tutela della natura e del mare della Direzione Ambiente ed Energia con la quale si sottolinea che la designazione delle nuove ZPS a mare è determinante a contribuire al non aggravamento della procedura di infrazione e chiede alla Regione Toscana di completare la designazione delle ZPS a mare in tempi celeri e di fornire un riscontro chiaro sulle tempistiche;

Viste le seguenti relazioni tecnico-scientifiche:

- relazione ISPRA 2015 “Identificazione di potenziali ZPS marine nell’area tirrenica e primo schema relativo alle attività per le quali prevedere misure di gestione integrazioni alla proposta di ZPS marine”;
- relazione ISPRA 2018 “Uccelli marini: indicazioni per il completamento della rete natura 2000”;
- relazione ISPRA 2020 “Rapporto 2020 sulle proposte istitutive di nuove ZPS marine in Italia”;
- relazione ARPAT, 2021 “Monitoraggio delle popolazioni di berta maggiore (*Calonectris diomedea*) e berta minore (*Puffinus yelkouan*) nell’Arcipelago Toscano finalizzato all’individuazione delle aree di alimentazione delle stesse - Rapporto tecnico finale”;
- relazione ISPRA, 2021 “Rapporto sul completamento della designazione di ZPS per l’avifauna marina in

relazione alla Procedura d'infrazione n. 2028/2021”.

Considerato che le conclusioni delle relazioni tecnico scientifiche concordano tutte sulla presenza di fronte alle coste Toscane di importanti aree di alimentazione per le popolazioni di berta maggiore (*Calonectris diomedea*) e berta minore (*Puffinus yelkouan*) che sostanzialmente ricomprendono tutto l'Arcipelago Toscano fino ad arrivare alla linea di costa regionale, ed in particolare:

- la grande area ad oggi designata come SIC “Tutela del *Tursiops truncatus*” codice Natura 2000 IT5160021, in base ai già richiamati monitoraggi scientifici effettuati sull'avifauna marina, ha le caratteristiche per essere designata anche quale ZPS;
- un'ulteriore area di reperimento che si estende ancora più a sud e che comprende la parte costiera, il promontorio dell'Argentario e le isole di Giglio e di Giannutri, fino al confine di regione;

Preso atto quindi che il quadro conoscitivo emerso a seguito dei rapporti ISPRA risulta sostanzialmente confermato dalle relazioni elaborate da ARPAT;

Dato atto che, stante la necessità di dare risposta alla procedura d'infrazione 2021/2028, è stata predisposta una proposta relativa alla designazione di due nuove ZPS a mare, le cui perimetrazioni, sono riportate in allegato 1 al presente atto, e si conformano al quadro conoscitivo emerso nei rapporti di ISPRA ed ARPAT:

- la prima coincidente con l'area dell'attuale SIC marino “Tutela del *Tursiops truncatus*” che conseguentemente sarà riclassificata quale SIC-ZPS “Tutela del *Tursiops truncatus*”;
- la seconda a sud, corrispondente alla fascia costiera di fronte alla Maremma a partire dalla foce del fiume Bruna fino al confine regionale, per un'estensione verso il largo di 1,5 miglia nautiche dalla linea di costa, che assumerà la denominazione di ZPS “Area marino – costiera della Maremma”;

Dato atto che i suddetti siti Natura 2000 risultano di fondamentale importanza per le popolazioni di berta maggiore (*Calonectris diomedea*), oltre alle popolazioni di berta minore (*Puffinus yelkouan*), e sono totalmente inclusi nell'Area Marina Specialmente Protetta (ASPIM) denominata Santuario Pelagos, istituita con l. 391/2001;

Considerato che, a seguito di apposita analisi e verifica della documentazione tecnica, conservata agli atti presso il Settore Tutela della Natura e del Mare, è stata accertata la presenza di tutti gli elementi necessari (cartografia, relazione tecnico - scientifica e formulario Natura 2000) per procedere alla designazione dei due siti sopra indicati come ZPS marine denominate: SIC-ZPS “Tutela del *Tursiops truncatus*” e ZPS “Area marino – costiera della Maremma”;

Ritenuto quindi di:

- procedere ai sensi della Direttiva 2009/147/CE e dell'articolo 73 della l.r. 30/2015, alla designazione di due nuove ZPS le cui rispettive superfici, per quanto sopra esposto, comprendono:
 1. l'area dell'attuale SIC marino “Tutela del *Tursiops truncatus*” codice Natura 2000 IT5160021;
 2. l'area corrispondente alla fascia costiera di fronte alla Maremma, a partire dalla foce del fiume Bruna fino al confine di regione, per un'estensione verso il largo di 1,5 miglia nautiche dalla linea di costa;
- assegnare:
 - al nuovo sito Natura 2000 ZPS descritto al punto 1 la denominazione SIC- ZPS “Tutela del *Tursiops truncatus*” codice Natura 2000 IT5160021;
 - al nuovo sito Natura 2000 ZPS descritto al punto 2 la denominazione di “Area marino – costiera della Maremma” codice Natura 2000 IT51A0040;

Dato atto che:

- l'area della nuova ZPS che si estende a nord si sovrappone completamente al perimetro del SIC denominato “Tutela del *Tursiops truncatus*” che conseguentemente sarà riclassificata quale SIC-ZPS “Tutela del *Tursiops truncatus*”;
- l'area della nuova ZPS a sud, dalla foce del fiume Bruna fino al confine regionale, si affianca ad alcuni siti Natura 2000 a terra già designati e si sovrappone ai perimetri delle ZSC già presenti: ZSC “Fondali tra le foci del Fiume Chiarone e Fiume Fiora” per la parte Toscana e ZSC “Scoglio dell'Argentarola”;

Ritenuto opportuno che i perimetri relativi ai sopra citati siti Natura 2000, così come risultanti nell'allegato cartografico (allegato A), parte integrante del presente atto, siano depositati, ai sensi del decreto dirigenziale 7 giugno 2005, n. 3212, in formato digitale, quale archivio geografico ufficiale, presso il Settore Sistema Informativo e Pianificazione del Territorio della Regione Toscana, cui ne è demandata la conservazione, la manutenzione e la diffusione, nelle forme e nei modi previsti dalle vigenti disposizioni e che eventuali modifiche allo stesso, dovute a mere esigenze di adeguamento cartografico, siano effettuate, su richiesta del Settore Tutela della natura e del mare, dal

medesimo settore Sistema Informativo e Pianificazione del Territorio, mediante l'aggiornamento del suddetto archivio geografico ufficiale;

Ritenuto infine di dover procedere al contestuale aggiornamento dell'elenco dei siti Natura 2000 di cui alla del.c.r. 26 maggio 2020 n. 29 in modo da recepire e prendere atto di quanto riportato sopra, sostituendolo con l'allegato B;

Delibera

1. di procedere, per le motivazioni riportate in premessa ai sensi della Direttiva 2009/147/CE e dell'articolo 73 della l.r. 30/2015, alla designazione delle ZPS a mare le cui rispettive superfici, come risultanti dalla cartografia di cui all'allegato A, comprendono:
 - a. l'area dell'attuale SIC marino "Tutela del Tursiops truncatus" codice Natura 2000 IT5160021;
 - b. l'area corrispondente alla fascia costiera di fronte alla Maremma, a partire dalla foce del fiume Bruna fino al confine di regione, per un'estensione verso il largo di 1,5 miglia nautiche dalla linea di costa;
2. di stabilire che:
 - il nuovo sito Natura 2000 di cui al punto precedente lettera a) assuma la denominazione di SIC- ZPS "Tutela del Tursiops truncatus" codice Natura 2000 IT5160021;
 - il nuovo sito Natura 2000 ZPS di cui punto precedente lettera b) assuma la denominazione di "Area marino costiera della Maremma" codice Natura 2000 IT51A0040;
3. di disporre che i perimetri relativi ai due sopracitati siti Natura 2000, così come risultanti nell'allegato cartografico (allegato A), parte integrante del presente atto, siano depositati, ai sensi del decreto dirigenziale 7 giugno 2005, n. 3212, in formato digitale, quale archivio geografico ufficiale, presso il Settore Sistema informativo e Pianificazione del Territorio (SIPT) della Regione Toscana, cui ne è demandata la conservazione, la manutenzione e la diffusione, nelle forme e nei modi previsti dalle vigenti disposizioni e che eventuali modifiche agli stessi, dovute a mere esigenze di adeguamento cartografico, sono effettuate, su richiesta del Settore Tutela della natura e del mare, dal medesimo settore SIPT, mediante l'aggiornamento del suddetto archivio geografico ufficiale;
4. di aggiornare l'elenco dei siti Natura 2000 di cui alla deliberazione del Consiglio regionale 26 maggio 2020, n. 29, sostituendolo con l'allegato B facente parte integrante del presente atto, in modo da recepire la sopra descritta designazione;
5. di comunicare al Ministero dell'Ambiente e Sicurezza Energetica (MASE) la presente deliberazione affinché possa predisporre gli atti di sua competenza;
6. di dare atto che la proposta di nuova designazione, approvata con il presente atto diventerà effettiva dopo la positiva verifica da parte dei competenti uffici del Ministero dell'Ambiente e Sicurezza Energetica, che eventualmente procederanno, in attuazione della direttiva Uccelli, al loro recepimento nel relativo elenco nazionale.

Il presente atto è pubblicato integralmente, compresi gli allegati A e B, sul Bollettino ufficiale della Regione Toscana, ai sensi dell'articolo 5, comma 1, della l.r. 23/2007 e nella banca dati degli atti del Consiglio regionale, ai sensi dell'articolo 18, comma 1, della medesima l.r. 23/2007.

Il Consiglio regionale approva
con la maggioranza prevista dall'articolo 26 dello Statuto.

IL PRESIDENTE
Stefano Scaramelli

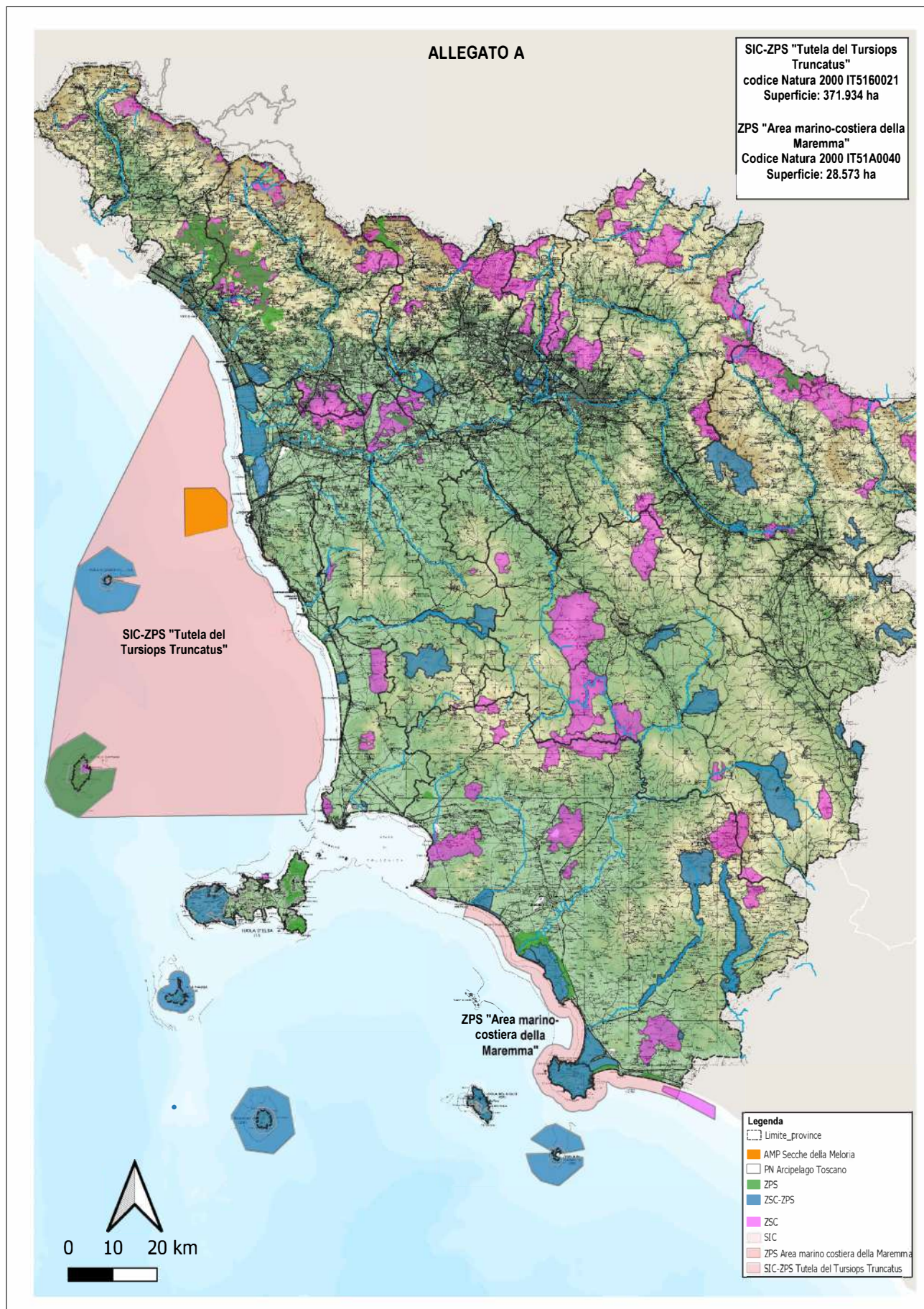

Allegato B - Elenco Siti Rete Natura 2000

ZSC = Zona speciale di conservazione (ai sensi della Direttiva Habitat) ZPS = Zona di Protezione Speciale (ai sensi della Direttiva Uccelli) pSIC = proposta di Sito di Importanza Comunitaria (ai sensi della Direttiva Habitat) SIC = Sito di Importanza Comunitaria (ai sensi della Direttiva Habitat)				
Provincia	Denominazione	CodNat2000	Tipologia	Superficie (ha)
MS	Valle del torrente Gordana	IT5110001	ZSC	523
MS	Monte Orsaro	IT5110002	ZSC	1.979
MS	M. Matto - M. Malpasso	IT5110003	ZSC	748
MS	M. Acuto - Groppi di Camporaghena	IT5110004	ZSC	460
LU - MS	M. La Nuda - M. Tondo	IT5110005	ZSC	523
MS	Monte Sagro	IT5110006	ZSC	1.220
MS	Monte Castagnolo	IT5110007	ZSC	116
MS	Monte Borla - Rocca di Tenerano	IT5110008	ZSC	1.081
LU - MS	Lago di Porta	IT5110022	ZPS	156
LU	M. Sillano - P.so Romecchio	IT5120001	ZSC	257
LU	M. Castellino - Le Forbici	IT5120002	ZSC	662
LU	Parco dell'Orecchiella - Pania di Corfino - Lamarossa	IT5120003	ZSC	2.008
LU	Pania di Corfino	IT5120004	ZPS	134
LU	M. Romecchio - M. Rondinaio - Poggione	IT5120005	ZSC	715
LU	M. Prato Fiorito - M. Coronato - Valle dello Scesta	IT5120006	ZSC	1.907
LU	Orrido di Botri	IT5120007	ZSC - ZPS	244
LU - MS	Valli glaciali di Orto di Donna e Solco di Equi	IT5120008	ZSC	2.832
LU	M. Sumbra	IT5120009	ZSC	1.865
LU - MS	Valle del Serra - Monte Altissimo	IT5120010	ZSC	1.850
LU	Valle del Giardino	IT5120011	ZSC	784
LU	M. Croce - M. Matanna	IT5120012	ZSC	1.249
LU - MS	M. Tambura - M. Sella	IT5120013	ZSC	2.013
LU	M. Corchia - Le Panie	IT5120014	ZSC	3.964
LU - MS	Praterie primarie e secondarie delle Apuane	IT5120015	ZPS	17.320
LU	Macchia lucchese	IT5120016	ZSC - ZPS	406
LU - PI	Lago e Padule di Massacciuccoli	IT5120017	ZSC - ZPS	1.906
LU	Lago di Sibolla	IT5120018	ZSC	74
LU - PI	Monte Pisano	IT5120019	ZSC	8.233
LU	Padule di Verciano - Prati alle Fontane - Padule delle Monache	IT5120020	ZSC	397
LU - PI	Ex alveo del Lago di Bientina	IT5120101	ZSC	1.056
LU - PT	Zone calcaree della Val di Lima e del Balzo Nero	IT5120102	ZSC	1.683
LU	Bonifica della Gherardesca	IT5120105	ZPS	57
PT	Alta valle del Sestaione	IT5130001	ZSC	828
PT	Campolino	IT5130002	ZPS	132
PT	Abetone	IT5130003	ZPS	624
PT	Pian degli Ontani	IT5130004	ZPS	671
PT	Libro Aperto - Cima Tauffi	IT5130005	ZSC	360
PT	M. Spigolino - M. Gennaio	IT5130006	ZSC	493
FI - PT	Padule di Fucecchio	IT5130007	ZSC - ZPS	2.081
PT	Alta Valle del torrente Pescia di Pescia	IT5130008	ZSC	1.586
PT	Tre Limentre - Reno	IT5130009	ZSC	9.360
FI	Passo della Raticosa - Sassi di San Zanobi e della Mantasca	IT5140001	ZSC	2.208
FI	Sasso di Castro e Monte Beni	IT5140002	ZSC	812

Allegato 2 - Elenco Siti Rete Natura 2000

FI	Conca di Firenzuola	IT5140003	ZSC	2.338
FI	Giogo - Colla di Casaglia	IT5140004	ZSC	6.111
FI	Muraglione - Acqua Cheta	IT5140005	ZSC	4.885
FI	Bosco ai Frati	IT5140006	SIC	171
FI	Monte Morello	IT5140008	ZSC	4.174
FI	Poggio Ripaghera - Santa Brigida	IT5140009	ZSC	417
FI - PT	Bosco di Chiusi e Paduletta di Ramone	IT5140010	ZSC - ZPS	419
FI - PO	Stagni della Piana Fiorentina e Pratese	IT5140011	ZSC - ZPS	1.902
FI	Vallombrosa e Bosco di S. Antonio	IT5140012	ZSC	2.697
FI - PO	La Calvana	IT5150001	ZSC	4.544
PO	Monte Ferrato e M. Iavello	IT5150002	ZSC	1.376
PO	Appennino pratese	IT5150003	ZSC	4.191
LI	Padule di Suese e Biscottino	IT5160001	ZSC - ZPS	144
LI	Isola di Gorgona - area terrestre e marina	IT5160002	ZSC - ZPS	14.818
LI	Tombolo di Cecina	IT5160003	ZPS	354
LI	Padule di Bolgheri	IT5160004	ZSC - ZPS	577
LI - PI	Boschi di Bolgheri - Bibbona e Castiglioncello	IT5160005	ZSC	3.525
LI	Isola di Capraia - area terrestre e marina	IT5160006	ZSC	18.753
LI	Isola di Capraia - area terrestre e marina	IT5160007	ZPS	18.403
LI	Monte Calvi di Campiglia	IT5160008	ZSC	1.037
LI	Promontorio di Piombino e Monte Massoncello	IT5160009	ZSC	712
LI	Padule Orti - Bottagone	IT5160010	ZSC - ZPS	121
LI	Isole di Cerboli e Palmaiola	IT5160011	ZSC - ZPS	21
LI	Monte Capanne e promontorio dell'Enfola	IT5160012	ZSC - ZPS	6.756
LI	Isola di Pianosa- area terrestre e marina	IT5160013	ZSC - ZPS	5.498
LI	Isola di Montecristo e Formica di Montecristo - area terrestre e marina	IT5160014	ZSC - ZPS	15.483
LI	Secche della Meloria	IT5160018	ZSC	8.727
LI	Scoglietto di Portoferraio	IT5160019	ZSC	154
LI	Scarpata continentale dell'Arcipelago Toscano	IT5160020	ZSC	473
LI-PI-LU	Tutela del Tursiops truncatus	IT5160021	SIC-ZPS	371.934
LI	Monti Livornesi	IT5160022	SIC	5.617
LI	Calafuria - area terrestre e marina	IT5160023	SIC	661
LI	Elba orientale	IT5160102	ZPS	4.687
LU -PI	Dune litoranee di Torre del Lago	IT5170001	ZSC - ZPS	123
PI	Selva Pisana	IT5170002	ZSC - ZPS	9.657
FI -PI	Cerbaie	IT5170003	ZSC	6.509
PI	Montefalcone	IT5170004	ZPS	510
PI	Montenero	IT5170005	ZSC	145
PI	Macchia di Tatti - Berignone	IT5170006	ZSC - ZPS	2.489
PI	Fiume Cecina da Berignone a Ponteginori	IT5170007	ZSC - ZPS	1.909
PI	Complesso di Monterufoli	IT5170008	ZSC - ZPS	5.033
PI	Lago di Santa Luce	IT5170009	ZSC	525
PI	Boschi di Germagnana e Montalto	IT5170010	ZSC	229

Allegato 2 - Elenco Siti Rete Natura 2000

GR -PI	Campi di alterazione geotermica di M.Rotondo e Sasso Pisano	IT5170102	ZSC	121
AR - FI	Crinale M. Falterona - M. Falco - M. Gabrendo	IT5180001	ZSC	200
AR -FI	Foreste alto bacino dell'Arno	IT5180002	ZSC	10.391
AR	Giogo Seccheta	IT5180003	ZSC	89
AR -FI	Camaldoli, Scodella, Campigna, Badia Prataglia	IT5180004	ZPS	2.155
AR	Alta Vallesanta	IT5180005	ZSC	5.037
AR	Alta Valle del Tevere	IT5180006	ZSC	1.656
AR	Monte Calvano	IT5180007	ZSC	1.537
AR	Sasso di Simone e Simoncello	IT5180008	ZSC	1.665
AR	Monti Rognosi	IT5180009	ZSC	948
AR	Alpe della Luna	IT5180010	ZSC	3.397
AR	Pascoli montani e cespuglieti del Pratomagno	IT5180011	ZSC - ZPS	6.753
AR	Valle dell'Inferno e Bandella	IT5180012	ZSC - ZPS	893
AR	Ponte a Buriano e Penna	IT5180013	ZSC	1.186
AR	Brughiere dell'Alpe di Poti	IT5180014	ZSC - ZPS	1.143
AR	Bosco di Sargiano	IT5180015	ZSC	15
AR	Monte Dogana	IT5180016	ZSC - ZPS	1.235
AR	Monte Ginezzo	IT5180017	ZSC - ZPS	1.604
AR	Foreste di Camaldoli e Badia Prataglia	IT5180018	ZSC	2.937
AR	Vasche dell'ex-zuccherificio di Castiglion Fiorentino e Colmata di Brolio	IT5180019	ZPS	119
AR	La Verna - Monte Penna	IT5180101	ZSC	302
SI	Castelvecchio	IT5190001	ZSC	1.114
AR - FI -SI	Monti del Chianti	IT5190002	ZSC	7.938
SI	Montagnola Senese	IT5190003	ZSC	13.746
SI	Crete di Camposodo e Crete di Leonina	IT5190004	ZSC - ZPS	1.859
SI	Monte Oliveto Maggiore e Crete di Asciano	IT5190005	ZSC - ZPS	3.305
SI	Alta Val di Merse	IT5190006	ZSC	9.490
GR -SI	Basso Merse	IT5190007	ZSC	4.229
SI	Lago di Montepulciano	IT5190008	ZSC - ZPS	483
SI	Lago di Chiusi	IT5190009	ZSC - ZPS	802
SI	Lucciolabella	IT5190010	ZSC - ZPS	1.417
SI	Crete dell'Orcia e del Formone	IT5190011	ZSC - ZPS	8.238
SI	Monte Cetona	IT5190012	ZSC	1.604
GR -SI	Foreste del Siele e del Pigelleto di Piancastagnaio	IT5190013	ZSC	1.313
SI	Ripa d'Orcia	IT5190014	ZSC	830
GR -SI	Cornate e Fosini	IT51A0001	ZSC	1.403
GR	Poggi di Prata	IT51A0002	ZSC	1.061
GR -SI	Val di Farma	IT51A0003	ZSC	8.695
GR	Poggio Tre Cancelli	IT51A0004	ZPS	319
GR	Lago dell'Accesa	IT51A0005	ZSC	1.168
GR	Padule di Scarlino	IT51A0006	ZSC	149
GR	Punta Ala e Isolotto dello Sparviero	IT51A0007	ZSC	337
GR	Monte d'Alma	IT51A0008	ZSC	5.843
GR	Monte Leoni	IT51A0009	ZSC	5.113
GR	Poggio di Moscona	IT51A0010	ZSC	648
GR	Padule di Diaccia Botrona	IT51A0011	ZSC - ZPS	1.348
GR	Tombolo da Castiglion della Pescaia a Marina di Grosseto	IT51A0012	ZSC - ZPS	373

Allegato 2 - Elenco Siti Rete Natura 2000

GR	Padule della Trappola, Bocca d'Ombrone	IT51A0013	ZPS	489
GR	Pineta Granducale dell'Uccellina	IT51A0014	ZSC – ZPS	626
GR	Dune costiere del Parco dell'Uccellina	IT51A0015	ZSC – ZPS	158
GR	Monti dell'Uccellina	IT51A0016	ZSC – ZPS	4.441
GR -SI	Cono vulcanico del Monte Amiata	IT51A0017	ZSC	6.114
GR	Monte Labbro e alta valle dell'Albegna	IT51A0018	ZSC – ZPS	6.299
GR	Alto corso del Fiume Fiora	IT51A0019	ZSC – ZPS	7.111
GR	Monte Penna, Bosco della Fonte e M.te Civitella	IT51A0020	ZSC	1.488
GR	Medio corso del Fiume Albegna	IT51A0021	ZSC – ZPS	1.991
GR	Formiche di Grosseto	IT51A0022	ZSC – ZPS	12
GR	Isola del Giglio	IT51A0023	ZSC – ZPS	2.094
GR	Isola di Giannutri- area terrestre e marina	IT51A0024	ZSC – ZPS	11.022
GR	Monte Argentario, Isolotto di Porto Ercole e Argentarola	IT51A0025	ZSC – ZPS	5.723
GR	Laguna di Orbetello	IT51A0026	ZSC – ZPS	3.694
GR	Duna Feniglia	IT51A0028	ZPS	458
GR	Boschi delle colline di Capalbio	IT51A0029	ZSC	6.024
GR	Lago Acquato Lago San Floriano	IT51A0030	ZSC – ZPS	208
GR	Lago di Burano	IT51A0031	ZSC	236
GR	Duna del Lago di Burano	IT51A0032	ZSC	98
GR	Lago di Burano	IT51A0033	ZPS	489
GR	Isolotti grossetani dell'Arcipelago Toscano	IT51A0035	ZPS	11
GR	Pianure del Parco della Maremma	IT51A0036	ZPS	3.303
GR	Scoglio dell'Argentarola	IT51A0038	ZSC	15
GR	Padule della Trappola, Bocca d'Ombrone	IT51A0039	ZSC	495
GR	Area marino-costiera della Maremma	IT51A0040	ZPS	28.573
GR	Fondali tra le foci del fiume Chiarone e Fiume Fiora	IT6000001	ZSC	2.629 (di cui 545 ha toscani)