

Regione
Toscana

Repubblica Italiana



BOLLETTINO UFFICIALE

della Regione Toscana

PARTE PRIMA n. 41

mercoledì, 02 agosto 2023

Firenze

Bollettino Ufficiale: piazza dell'Unità Italiana, 1 - 50123 Firenze

E-mail: redazione@regione.toscana.it

Il Bollettino Ufficiale della Regione Toscana è pubblicato esclusivamente in forma digitale, la pubblicazione avviene di norma il mercoledì, o comunque ogni qualvolta se ne ravvisi la necessità, ed è diviso in tre parti separate.

L'accesso alle edizioni del B.U.R.T., disponibili sul sito WEB della Regione Toscana, è libero, gratuito e senza limiti di tempo.

Nella **Parte Prima** si pubblicano lo Statuto regionale, le leggi e i regolamenti della Regione, nonché gli eventuali testi coordinati, il P.R.S. e gli atti di programmazione degli Organi politici, atti degli Organi politici relativi all'interpretazione di norme giuridiche, atti relativi ai referendum, nonché atti della Corte Costituzionale e degli Organi giurisdizionali per gli atti normativi coinvolgenti la Regione Toscana, le ordinanze degli organi regionali.

Nella **Parte Seconda** si pubblicano gli atti della Regione, degli Enti Locali, di Enti pubblici o di altri Enti ed Organi la cui pubblicazione sia prevista in leggi e regolamenti dello Stato o della Regione, gli atti della Regione aventi carattere diffusivo generale, atti degli Organi di direzione amministrativa della Regione aventi carattere organizzativo generale.

Nella **Parte Terza** si pubblicano i bandi e gli avvisi di concorso, i bandi e gli avvisi per l'attribuzione di borse di studio, incarichi, contributi, sovvenzioni, benefici economici e finanziari e le relative graduatorie della Regione, degli Enti Locali e degli altri Enti pubblici, si pubblicano inoltre ai fini della loro massima conoscibilità, anche i bandi e gli avvisi disciplinati dalla legge regionale 13 luglio 2007, n. 38 (Norme in materia di contratti pubblici e relative disposizioni sulla sicurezza e regolarità del lavoro).

Ciascuna parte, comprende la stampa di Supplementi, abbinata all'edizione ordinaria di riferimento, per la pubblicazione di atti di particolare voluminosità e complessità, o in presenza di specifiche esigenze connesse alla tipologia degli atti.

Sommario

Sommario	2
SUPPLEMENTI	3
SEZIONE I	4
LEGGI E REGOLAMENTI REGIONALI	5
LEGGE REGIONALE 31 luglio 2023, n. 31 Disciplina delle funzioni delle province e della Città metropolitana di Firenze in materia ambientale. Costituzione, in via transitoria, di ufficio comune per l'esercizio associato delle funzioni provinciali e della Città metropolitana di Firenze in materia di bonifica dei siti inquinati. Modifiche alla l.r. 25/1998, alla l.r. 30/2009 e alla l.r. 22/2015.	5
LEGGE REGIONALE 31 luglio 2023, n. 32 Rendiconto generale per l'anno finanziario 2022.	25
LEGGE REGIONALE, n. 33 Bilancio di previsione finanziario 2022 - 2024. Assestamento.	1128
LEGGE REGIONALE 31 luglio 2023, n. 34 Contributi del Consiglio regionale per la realizzazione delle finalità statutarie in materia di cultura. Rifi naziamento degli interventi previsti dalla l.r. 4/2023 per la promozione della lettura.	1243
SEZIONE III	1249
COMMISSARI REGIONALI - Ordinanze	1250
ORDINANZA 27 luglio 2023, n. 57 Art. 5, DL 50/22: modifica ordinanza commissariale 140/22 per ottimizzazione progettuale impianto Indice di WOBBE.	1250

SUPPLEMENTI
Supplemento n. 170 al B.U. n. 41 del 02/08/2023
ATTI DI PROGRAMMAZIONE
CONSIGLIO REGIONALE - Consiglio Regionale
DELIBERAZIONE del 27 luglio 2023, n. 60
Documento di economia e finanza regionale (DEFR) 2024. Approvazione.
CONSIGLIO REGIONALE - Ordini del giorno
CONSIGLIO REGIONALE
ORDINE DEL GIORNO del 27 luglio 2023, n. 621
Approvato nella seduta del Consiglio regionale del 27 luglio 2023, collegato alla deliberazione 27 luglio 2023, n. 60 (Documento di economia e finanza regionale "DEFR" 2024. Approvazione). OGGETTO: Area 5 Inclusion e Coesione - Progetto regionale 19 Diritto e qualità del lavoro.
ORDINE DEL GIORNO del 27 luglio 2023, n. 623
Approvato nella seduta del Consiglio regionale del 27 luglio 2023, collegato alla deliberazione 27 luglio 2023, n. 60 (Documento di economia e finanza regionale "DEFR" 2024. Approvazione). Area 2 Transizione ecologica - Progetto regionale 8 Sviluppo sostenibile in ambito rurale e agricoltura di qualità. Pil agricolo e prodotti tipici toscani.
ORDINE DEL GIORNO del 27 luglio 2023, n. 625
Approvato nella seduta del Consiglio regionale del 27 luglio 2023, collegato alla deliberazione 27 luglio 2023, n. 60 (Documento di economia e finanza regionale "DEFR" 2024. Approvazione). Area 1 Digitalizzazione, semplificazione innovazione e competitività. Progetto regionale 4 Turismo e Commercio. Itinerari lenti e Aree per lo Sci Alpinismo.
ORDINE DEL GIORNO del 27 luglio 2023, n. 626
Approvato nella seduta del Consiglio regionale del 27 luglio 2023, collegato alla deliberazione 27 luglio 2023, n. 60 (Documento di economia e finanza regionale "DEFR" 2024. Approvazione). Area 2 Transizione ecologica, Progetto regionale 6 Assetto idrogeologico, tutela della Costa e della risorsa idrica - Interventi a difesa del litorale pisano.
ORDINE DEL GIORNO del 27 luglio 2023, n. 627
Approvato nella seduta del Consiglio regionale del 27 luglio 2023, collegato alla deliberazione 27 luglio 2023, n. 60 (Documento di economia e finanza regionale "DEFR" 2024. Approvazione). In merito al recepimento da parte dei comuni dei Progetti di paesaggio.
ORDINE DEL GIORNO del 27 luglio 2023, n. 628
Approvato nella seduta del Consiglio regionale del 27 luglio 2023, collegato alla deliberazione 27 luglio 2023, n. 60 (Documento di economia e finanza regionale "DEFR" 2024. Approvazione). In merito agli interventi per favorire lo sviluppo delle Comunità energetiche e allurgenza di adottare i decreti attuativi di cui al d.lgs. 199/2021 concernenti l'installazione degli impianti fotovoltaici e degli ulteriori impianti a fonti rinnovabili.
ORDINE DEL GIORNO del 27 luglio 2023, n. 629
Approvato nella seduta del Consiglio regionale del 27 luglio 2023, collegato alla deliberazione 27 luglio 2023, n. 60 (Documento di economia e finanza regionale "DEFR" 2024. Approvazione). In merito alla valorizzazione del Borgo di Mezzana nell'ambito degli obiettivi previsti dalla programmazione regionale.

SEZIONE

I



Regione Toscana

LEGGE REGIONALE 31 LUGLIO 2023, N. 31

**Disciplina delle funzioni delle province e della Città metropolitana di Firenze in materia ambientale. Costituzione, in via transitoria, di ufficio comune per l'esercizio associato delle funzioni provinciali e della Città metropolitana di Firenze in materia di bonifica dei siti inquinati.
Modifiche alla l.r. 25/1998, alla l.r. 30/2009 e alla l.r. 22/2015.**

Il Consiglio regionale ha approvato
Il Presidente della Giunta
promulga

la seguente legge:

SOMMARIO

PREAMBOLO

- Art. 1 - Competenze della Regione. Modifiche all'articolo 5 della l.r. 25/1998
- Art. 2 - Competenze delle province e della Città metropolitana di Firenze. Modifiche all'articolo 6 della l.r. 25/1998
- Art. 3 - Disposizioni transitorie. Ufficio comune per l'esercizio associato delle funzioni delle province e della Città metropolitana di Firenze in materia di bonifica dei siti inquinati. Inserimento dell'articolo 28 quater nella l.r. 25/1998
- Art. 4 - Disposizioni transitorie. Subentro delle province e della Città metropolitana di Firenze nelle attività istruttorie in corso e convalida degli atti in materia di bonifica dei siti inquinati. Inserimento dell'articolo 28 quinquies nella l.r. 25/1998
- Art. 5 - Inserimento dell'allegato B nella l.r. 25/1998
- Art. 6 - Attività istituzionali dell'ARPAT. Modifiche all'articolo 5 della l.r. 30/2009
- Art. 7 - Abrogazioni
- Art. 8 - Clausola di neutralità finanziaria
- Art. 9 - Entrata in vigore

ALLEGATI:

- ALLEGATO A – Schema di convenzione per l'esercizio associato delle funzioni in materia di bonifica dei siti inquinati – Istituzione dell'Ufficio comune (ALLEGATO B della l.r. 25/1998)

PREAMBOLO

Il Consiglio regionale

Visto l'articolo 117, comma secondo, lettera s), comma terzo e comma quarto, della Costituzione;

Visto l'articolo 4 dello Statuto;

Visto il decreto legislativo 30 marzo 2001, n. 165 (Norme generali sull'ordinamento del lavoro alle dipendenze delle amministrazioni pubbliche) e, in particolare, l'articolo 30, comma 1 quinquies;

Visto il decreto legislativo 3 aprile 2006, n. 152 (Norme in materia ambientale);

Vista la legge regionale 18 maggio 1998, n. 25 (Norme per la gestione dei rifiuti e la bonifica dei siti inquinati);

Vista la legge regionale 22 giugno 2009, n. 30 (Nuova disciplina dell'Agenzia regionale per la protezione ambientale della Toscana "ARPAT");

Vista la legge regionale 27 dicembre 2011, n. 68 (Norme sul sistema delle autonomie locali);

Vista la legge regionale 6 luglio 2020, n. 51 (Legge di manutenzione dell'ordinamento regionale 2019), e, in particolare, l'articolo 21;

Vista la sentenza della Corte Costituzionale 28 maggio 2019, n. 129;

Visto il parere del Consiglio di Stato 28 novembre 2022, n. 01875 reso su un ricorso straordinario al Presidente della Repubblica promosso da una società privata contro la Regione;

Visto il parere favorevole del Consiglio delle autonomie locali, espresso nella seduta del 20 giugno 2023;

Considerato quanto segue:

1. È necessario adeguare, con urgenza, l'ordinamento regionale a quanto statuito dalla recente giurisprudenza, di legittimità e di merito, riguardo alle funzioni attribuite direttamente alle province ai sensi della parte IV del d.lgs.152/2006;
2. In particolare, è necessario adeguare l'ordinamento regionale a quanto dichiarato dal Consiglio di Stato nel parere 01875/2022 che, da ultimo, ha rilevato l'incompetenza della Regione a svolgere le funzioni che il d.lgs.152/2006 attribuisce direttamente alle province in materia di bonifica dei siti inquinati;
3. È opportuno prevedere che, per un periodo transitorio, nelle more della ridefinizione della eventuale normativa nazionale sulle competenze provinciali e, comunque, fino alla data del 31 dicembre 2024, sia prevista la possibilità per le province e per la Città metropolitana di Firenze di esercitare le funzioni provinciali in materia di bonifica dei siti inquinati, in forma associata mediante la costituzione di un ufficio comune regionale;
4. È necessario considerare che le modalità di gestione associata delle funzioni siano disciplinate in via generale dalla l.r. 68/2011;

5. Rispetto alla disciplina generale sulle forme di gestione associata delle funzioni, la presente legge intende assicurare il corretto riordino delle funzioni provinciali e della Città metropolitana di Firenze nella materia di bonifica dei siti inquinati, in particolare, a seguito della riorganizzazione delle funzioni operata dalla l.r. 22/2015, della successiva pronuncia della Corte Costituzionale 129/2019 e del parere del Consiglio di Stato 01875/2022;
6. Per la finalità di cui ai punti 2 e 5 del presente preambolo, è necessario prevedere che l'esercizio associato delle funzioni provinciali in materia di bonifica dei siti inquinati, fino alla data del 31 dicembre 2024, sia regolato mediante la stipula di un'apposita convenzione, il cui schema è da allegare alla l.r. 25/1998, che regoli nel dettaglio le modalità di tale esercizio;
7. Al fine di consentire l'immediata e piena operatività della presente legge regionale è necessario allegare alla l.r. 25/1998 la convenzione per la disciplina dell'esercizio associato delle funzioni in materia di bonifica, prevedendo, tuttavia, che qualora necessario, la convenzione possa essere modificata mediante deliberazione della Giunta regionale;
8. In applicazione del principio della conservazione dell'attività amministrativa, è necessario chiarire che le province e la Città metropolitana di Firenze debbano celermente subentrare nei procedimenti in corso relativi alla bonifica dei siti inquinati, e, laddove necessario, provvedere alla convalida degli atti già posti in essere dalla Regione, alla data di entrata in vigore della presente legge regionale;
9. Al fine di assicurare il corretto subentro nei procedimenti in corso e la convalida degli atti già posti in essere dalla Regione, è necessario istituire un tavolo tecnico per il coordinamento delle funzioni e dei procedimenti in materia di bonifica dei siti inquinati;
10. Data l'urgenza di assicurare il corretto esercizio delle funzioni in materia di bonifica dei siti inquinati, è necessario prevedere che la presente legge entri in vigore il giorno successivo a quello della sua pubblicazione sul Bollettino ufficiale della Regione Toscana;

Approva la presente legge

Art. 1

Competenze della Regione.

Modifiche all'articolo 5 della l.r. 25/1998

1. Alla lettera d) del comma 1 dell'articolo 5 della legge regionale 18 maggio 1998, n. 25 (Norme per la gestione dei rifiuti e la bonifica dei siti inquinati), le parole: "e, più in generale sulle attività di gestione dei rifiuti, di intermediazione e di commercio" sono soppresse.

Art. 2

Competenze delle province e della Città metropolitana di Firenze.

Modifiche all'articolo 6 della l.r. 25/1998

1. Dopo il comma 1 dell'articolo 6 della l.r. 25/1998 è aggiunto il seguente:
 - "1 bis. Sono altresì di competenza delle province e della Città Metropolitana di Firenze, le funzioni amministrative attribuite alle province ai sensi della parte IV del decreto legislativo 3 aprile 2006, n. 152 (Norme in materia ambientale) e, in particolare:
 - a) il controllo periodico su tutte le attività di gestione, di intermediazione e di commercio dei rifiuti, ivi compreso l'accertamento delle violazioni delle disposizioni di cui alla parte IV del d.lgs.152/2006, nonché il controllo sulle attività di raccolta, trasporto, stoccaggio e condizionamento dei fanghi di cui all'articolo 7 del decreto legislativo 27 gennaio 1992, n. 99 (Attuazione della direttiva 86/278/CEE concernente la protezione dell'ambiente, in particolare del suolo, nell'utilizzazione dei fanghi di depurazione in agricoltura);

- b) la verifica ed il controllo dei requisiti previsti per l'applicazione delle procedure semplificate, con le modalità di cui agli articoli 214, 215 e 216 del d.lgs. 152/2006;
 - c) le funzioni e i compiti attribuiti alle province dall'articolo 242 del d.lgs.152/2006;
 - d) il controllo, la verifica degli interventi di bonifica, il monitoraggio ad essi conseguenti e la relativa certificazione di avvenuta bonifica, ai sensi dell'articolo 248 del d.lgs.152/2006;
 - e) i compiti di identificazione dei responsabili dell'inquinamento, ai sensi dell'articolo 244, comma 2, e dell'articolo 245 del d.lgs.152/2006.
2. Dopo il comma 1 bis dell'articolo 6 della l.r. 25/1988 è aggiunto il seguente:
"1 ter. Le province e la Città metropolitana di Firenze, oppure l'ufficio comune per il periodo in cui sia costituito ai sensi dell'articolo 28 quater, esercitano le funzioni di vigilanza e controllo, avvalendosi dell'ARPAT nel rispetto di quanto previsto dalla legge regionale 22 giugno 2009, n. 30 (Nuova disciplina dell'Agenzia regionale per la protezione ambientale della Toscana ARPAT).".

Art. 3

Disposizioni transitorie. Ufficio comune per l'esercizio associato delle funzioni delle province e della Città metropolitana in materia di bonifica dei siti inquinati.
Inserimento dell'articolo 28 quater nella l.r. 25/1998

1. Dopo l'articolo 28 ter della l.r.25/1998 è inserito il seguente:
"Art. 28 quater
Disposizioni transitorie.
Ufficio comune per l'esercizio associato delle funzioni delle province e della Città metropolitana in materia di bonifica dei siti inquinati
1. Fino alla data del 31 dicembre 2024, la Regione, le province e la Città metropolitana di Firenze possono costituire un ufficio comune per l'esercizio associato delle funzioni di cui all'articolo 6, comma 1 bis, lettere c), d), ed e), secondo quanto previsto dall'articolo 19 della legge regionale 27 dicembre 2011, n.68 (Norme sul sistema delle autonomie locali) e dal presente articolo.
 2. L'esercizio associato delle funzioni di cui al comma 1 è disciplinato dalla convenzione, allegato B della presente legge, mediante la quale è costituito l'ufficio comune. La Regione individua l'ufficio regionale che opera come ufficio comune e svolge le funzioni individuate dalla convenzione medesima. All'ufficio può essere assegnato personale comandato dalle province e dalla Città metropolitana di Firenze, previo accordo con gli enti di provenienza, ove sussistano le condizioni previste dalla normativa statale di riferimento.
 3. Dalla data di sottoscrizione della convenzione e per le funzioni ivi indicate, l'ufficio comune opera in nome e per conto dell'ente, provincia o Città metropolitana di Firenze, territorialmente competente, e gli atti adottati sono imputati oggettivamente e soggettivamente all'ente medesimo. Gli enti che sottoscrivono la convenzione, per il periodo di vigenza della stessa, si avvalgono del patrocinio e della consulenza dell'Avvocatura regionale, secondo quanto previsto dalla legge regionale 2 dicembre 2005, n. 63 (Disciplina della rappresentanza e difesa in giudizio della Regione Toscana e degli enti dipendenti. Attribuzioni dell'Avvocatura regionale).
 4. La convenzione di cui all'allegato B della presente legge, può, qualora necessario, essere modificata mediante deliberazione della Giunta regionale."

Art. 4

Disposizioni transitorie. Subentro delle province e della Città metropolitana di Firenze nelle attività istruttorie in corso e convalida degli atti in materia di bonifica dei siti inquinati.
Inserimento dell'articolo 28 quinquies nella l.r.25/1998

1. Dopo l'articolo 28 quater della l.r. 25/1998 è inserito il seguente:

“Art. 28 quinquies

Disposizioni transitorie. Subentro delle province e della Città metropolitana di Firenze nelle attività istruttorie in corso e convalida degli atti in materia di bonifica dei siti inquinati. Istituzione del Tavolo tecnico per il coordinamento dei procedimenti in materia di bonifica dei siti inquinati

1. Relativamente alle funzioni di cui all'articolo 6, comma 1 bis, lettere c), d), ed e), le province e la Città metropolitana di Firenze subentrano nei procedimenti in corso e, in applicazione del principio della conservazione dell'attività amministrativa, provvedono alla convalida degli atti già posti in essere dalla Regione, alla data di entrata in vigore della legge regionale 31 luglio 2023, n. 31 (Disciplina delle funzioni delle province e della Città metropolitana di Firenze in materia ambientale. Costituzione, in via transitoria, di ufficio comune per l'esercizio associato delle funzioni provinciali e della Città metropolitana in materia di bonifica dei siti inquinati. Modifiche alla l.r. 25/1998 e alla l.r. 22/2015).
2. Fino alla data del 31 dicembre 2024, presso la Giunta regionale è istituito il “Tavolo tecnico per il coordinamento delle funzioni e dei procedimenti in materia di bonifica dei siti inquinati”, di seguito indicato come “Tavolo tecnico” che ha il compito di:
 - a) assicurare il trasferimento dei procedimenti e delle attività in corso per il subentro delle province nell'esercizio delle funzioni di cui all'articolo 6, comma 1 bis, lettere c), d), ed e), nonché presidiare e coordinare i procedimenti per la convalida degli atti già compiuti dalla Regione;
 - b) assicurare il coordinamento delle funzioni e dei procedimenti di competenza della Regione, delle province e della Città metropolitana di Firenze in materia di bonifica dei siti inquinati.
 - c) coordinare il funzionamento degli uffici provinciali e fornire supporto per l'efficiente e adeguata organizzazione di tali uffici.
3. Il tavolo tecnico si riunisce almeno una volta al mese e, comunque, quando uno dei suoi componenti ne faccia richiesta. Con deliberazione della Giunta regionale sono definite le modalità organizzative del Tavolo tecnico di cui al comma 1.
4. Il Tavolo tecnico è coordinato dal direttore della direzione regionale competente o da un dirigente da lui delegato, ed è composto:
 - a) dai dirigenti delle strutture provinciali e della Città metropolitana di Firenze, competenti nella materia della bonifica dei siti inquinati o da funzionari da loro delegati;
 - b) dal direttore dell'Unione delle province italiane (UPI) della Toscana o da un suo delegato.
5. Ai componenti del Tavolo tecnico non è dovuta la corresponsione di alcuna indennità, gettone di presenza o rimborso spese.
6. Alle sedute del Tavolo tecnico, possono essere invitati a partecipare dipendenti dell'ARPAT.”.

Art. 5

Inserimento dell'Allegato B nella l.r. 25/1998

1. Nella l.r. 25/1998 è inserito l'allegato A della presente legge denominato:
“Allegato B - Schema di convenzione per l'esercizio associato delle funzioni in materia di bonifica dei siti inquinati – Istituzione dell'Ufficio comune.”

Art. 6

Attività istituzionali dell'ARPAT.
Modifiche all'articolo 5 della l.r. 30/2009

1. Nell'alinea del comma 1 dell'articolo 5 della legge regionale 22 giugno 2009, n. 30 (Nuova disciplina dell'Agenzia regionale per la protezione ambientale della Toscana "ARPAT"), dopo le parole: "della Regione", sono inserite le seguenti: " , delle province e della Città metropolitana di Firenze,".

Art. 7

Abrogazioni

1. Il numero 1) della lettera d) del comma 1 dell'articolo 2 della legge regionale 3 marzo 2015, n. 22 (Riordino delle funzioni provinciali e attuazione della legge 7 aprile 2014, n. 56 "Disposizioni sulle città metropolitane, sulle province, sulle unioni e fusioni di comuni". Modifiche alle leggi regionali 32/2002, 67/2003, 41/2005, 68/2011, 65/2014) è abrogato.

Art. 8

Clausola di neutralità finanziaria

1. Dalla presente legge non derivano nuovi o maggiori oneri a carico della finanza pubblica.

Art. 9

Entrata in vigore

1. La presente legge regionale entra in vigore il giorno successivo a quello della pubblicazione sul Bollettino Ufficiale della Regione Toscana.

La presente legge è pubblicata sul Bollettino Ufficiale della Regione. E' fatto obbligo a chiunque spetti di osservarla e farla osservare come legge della Regione Toscana.

GIANI

Firenze, 31 luglio 2023

La presente legge è stata approvata dal Consiglio regionale nella seduta del 26.07.2023.

ESTREMI DEI LAVORI PREPARATORI

**Proposta di legge della Giunta regionale 22 maggio 2023, n. 38
diventa**

Proposta di legge del Consiglio regionale 25 maggio 2023, n. 194

Proponenti:

Presidente Eugenio Giani

Assessore Monia Monni

Assegnata alle 1^a e 4^a Commissioni consiliari

Messaggio delle Commissioni in data 13 luglio 2023

Approvata in data 26 luglio 2023

Divenuta legge regionale 27/2023 (atti del Consiglio)

ALLEGATO A

ALLEGATO B della l.r. 25/1998

“Schema di convenzione per l’esercizio associato delle funzioni in materia di bonifica dei siti inquinati – Istituzione dell’Ufficio comune”.

CONVENZIONE PER LA GESTIONE ASSOCIATA DELLE FUNZIONI, DEI COMPITI E DELLE ATTIVITA’ DI CUI ALL’ARTICOLO 6, COMMA 1 BIS, LETTERE C), D) ed E) DELLA L.R. 25/1998 MEDIANTE LA COSTITUZIONE DI UFFICIO COMUNE

- REGIONE TOSCANA, nella persona di, non in proprio, ma nella sua qualità didella Regione Toscana, il quale dichiara di intervenire per conto e nell’interesse della Regione Toscana che rappresenta, a ciò autorizzato in forza della deliberazione del n. ... del

- CITTA’ METROPOLITANA DI FIRENZE, nella persona di, non in proprio, ma nella sua qualità didella Città Metropolitana di Firenze, il quale dichiara di intervenire per conto e nell’interesse della Città Metropolitana di Firenze che rappresenta, a ciò autorizzato in forza della deliberazione del n. ... del

- PROVINCIA DI AREZZO, nella persona di, non in proprio, ma nella sua qualità didella Provincia di Arezzo, il quale dichiara di intervenire per conto e nell’interesse della Provincia di Arezzo che rappresenta, a ciò autorizzato in forza della deliberazione del n. ... del

- PROVINCIA DI GROSSETO, nella persona di, non in proprio, ma nella sua qualità didella Provincia di Grosseto, il quale dichiara di intervenire per conto e nell’interesse della Provincia di Grosseto che rappresenta, a ciò autorizzato in forza della deliberazione del n. ... del

- PROVINCIA DI LIVORNO, nella persona di, non in proprio, ma nella sua qualità didella Provincia di Livorno, il quale dichiara di intervenire per conto e nell’interesse della Provincia di Livorno che rappresenta, a ciò autorizzato in forza della deliberazione del n. ... del

- PROVINCIA DI LUCCA, nella persona di, non in proprio, ma nella sua qualità didella Provincia di Lucca, il quale dichiara di intervenire per conto e nell’interesse della Provincia di Lucca, che rappresenta, a ciò autorizzato in forza della deliberazione del n. ... del

- PROVINCIA DI MASSA - CARRARA, nella persona di, non in proprio, ma nella sua qualità didella Provincia di Massa-Carrara, il quale dichiara di intervenire per conto e nell’interesse della Provincia di Massa-Carrara che rappresenta, a ciò autorizzato in forza della deliberazione del n. ... del

- PROVINCIA DI PISA, nella persona di, non in proprio, ma nella sua qualità didella Provincia di Pisa, il quale dichiara di intervenire per conto e nell’interesse della Provincia di Pisa che rappresenta, a ciò autorizzato in forza della deliberazione del n. ... del

- PROVINCIA DI PISTOIA, nella persona di, non in proprio, ma nella sua qualità didella Provincia di Pistoia, il quale dichiara di intervenire per conto e nell'interesse della Provincia di Pistoia che rappresenta, a ciò autorizzato in forza della deliberazione del n. ... del

- PROVINCIA DI PRATO, nella persona di, non in proprio, ma nella sua qualità didella Provincia di Prato, il quale dichiara di intervenire per conto e nell'interesse della Provincia di Prato che rappresenta, a ciò autorizzato in forza della deliberazione del n. ... del

- PROVINCIA DI SIENA, nella persona di, non in proprio, ma nella sua qualità didella Provincia di Siena, il quale dichiara di intervenire per conto e nell'interesse della Provincia di Siena che rappresenta, a ciò autorizzato in forza della deliberazione del n. ... del

PREMESSO CHE:

La legge regionale 18 maggio 1998, n. 25 (Norme per la gestione dei rifiuti e la bonifica dei siti inquinati), come modificata in ultimo dalla l.r. prevede:

1.1 all'articolo 6 riconosce le competenze delle province e della Città Metropolitana di Firenze, delle funzioni amministrative attribuite alle province ai sensi della parte IV del d.lgs.152/2006, e, in particolare:

- a) il controllo periodico su tutte le attività di gestione, di intermediazione e di commercio dei rifiuti, ivi compreso l'accertamento delle violazioni delle disposizioni di cui alla parte IV del d.lgs.152/2006, nonché il controllo sulle attività di raccolta, trasporto, stoccaggio e condizionamento dei fanghi di cui all'articolo 7 del decreto legislativo 27 gennaio 1992, n. 99 (Attuazione della direttiva 86/278/CEE concernente la protezione dell'ambiente, in particolare del suolo, nell'utilizzazione dei fanghi di depurazione in agricoltura);
- b) la verifica ed il controllo dei requisiti previsti per l'applicazione delle procedure semplificate, con le modalità di cui agli articoli 214, 215 e 216 del d.lgs. 152/2006;
- c) funzioni e compiti attribuiti alle province nei procedimenti di bonifica di cui all'articolo 242 d.lgs. 152/2006;
- d) il controllo, la verifica degli interventi di bonifica, il monitoraggio ad essi conseguenti e la relativa certificazione di avvenuta bonifica, ai sensi dell'articolo 248 del d.lgs.152/2006;
- e) i compiti di identificazione dei responsabili dell'inquinamento, ai sensi dell'articolo 244, comma 2 e dell'articolo 245 del d.lgs.152/2006.

1.2 L'articolo 28 quater della l.r. 25/1998 prevede che:

- a) Fino alla data del 31 dicembre 2024, la Regione, le province e la Città metropolitana di Firenze possono costituire un ufficio comune per l'esercizio associato delle funzioni di cui all'articolo 6, comma 1 bis, lettere c), d) ed e) della l.r.25/1998 secondo quanto previsto dall'articolo 19 della legge regionale 27 dicembre 2011, n.68 (Norme sul sistema delle autonomie locali) e dal presente articolo;
- b) L'esercizio associato della funzione di cui al comma 1 è disciplinato dalla convenzione, Allegato B della presente legge, mediante la quale è costituito l'ufficio comune. La Regione individua l'ufficio regionale che opera come ufficio comune e svolge le funzioni individuate

dalla convenzione medesima. All'ufficio può essere assegnato personale comandato dalle province e dalla Città metropolitana di Firenze, previo accordo con gli enti di provenienza ove sussistano le condizioni previste dalla normativa di riferimento.

c) Dalla data di sottoscrizione della convenzione e per le funzioni ivi indicate, l'ufficio comune opera in nome e per conto dell'ente, provincia o Città metropolitana di Firenze, territorialmente competente, e gli atti adottati sono imputati oggettivamente e soggettivamente all'ente medesimo. Gli enti che sottoscrivono la convenzione, per il periodo di vigenza della stessa, si avvalgono del patrocinio e della consulenza dell'Avvocatura regionale, secondo quanto previsto dalla legge regionale 2 dicembre 2005, n. 63 (Disciplina della rappresentanza e difesa in giudizio della Regione Toscana e degli enti dipendenti. Attribuzioni dell'Avvocatura regionale).

d) La convenzione Allegato B della presente legge, può, qualora necessario, essere modificata mediante deliberazione della Giunta regionale.”.

2. L'articolo 19 della legge regionale 27 dicembre 2011, n. 68 (Norme sul sistema delle autonomie locali), prevede che la Regione può esercitare funzioni amministrative in forma associata con comuni e province, mediante stipula di convenzione, e in particolare, la convenzione:

- 0.a. è sottoscritta dal sindaco del comune e dal presidente della provincia aderenti;
- 0.b. prevede che l'ente presso il quale opera la struttura amministrativa unica sia la Regione;
- 0.c. prevede che all'organo di cui di cui all'articolo 20, comma 2, lettera c), partecipi il Presidente della Giunta regionale o l'assessore delegato, che lo presiede;
- 0.d. può prevedere che la successione di cui all'articolo 20, comma 2, lettera e), riguardi anche la Regione.

Vista la deliberazione della Giunta regionale n.del ... con la quale è stata approvata la presente convenzione;

Vista la deliberazione della Città metropolitana di Firenze n. ... del ... con la quale è stata approvata la presente convenzione;

Vista la deliberazione della Provincia di Arezzo n. del ... con la quale è stata approvata la presente convenzione;

....

.....

Tutto ciò premesso si conviene e si stipula quanto segue:

CAPO I
DISPOSIZIONI GENERALI

Art. 1
(Oggetto della convenzione)

1. Oggetto della presente convenzione è l'esercizio in forma associata ai sensi dell'articolo 30 del decreto legislativo 18 agosto 2000, n.267, come integrato dagli articoli 19, 20 e 21 della l.r. 68/2011, e dall'articolo 28 quater della l.r. 25/1998, tra la Regione Toscana, la Città Metropolitana di Firenze e le province di Arezzo, Grosseto, Livorno, Lucca, Massa – Carrara, Pisa, Pistoia, Prato e Siena, delle funzioni di cui 6, comma 1 bis, lettere c), d) ed e), della l.r. 25/1998, in materia di bonifica, mediante la costituzione di un ufficio comune.

Art. 2
(Finalità)

1. La gestione associata mediante la costituzione dell'ufficio comune è volta a conseguire efficacia, efficienza ed economicità a favore degli enti aderenti. In particolare, la gestione associata delle funzioni di cui alla presente convenzione ha la finalità di sopperire temporaneamente alle carenze organizzative della Città Metropolitana di Firenze e delle Province aderenti.

Art. 3
(Funzioni, attività e servizi svolti dall'ufficio comune e
procedimenti amministrativi di competenza)

1. All'ufficio comune è affidato lo svolgimento delle seguenti funzioni, attività e procedimenti:
 - a). competenze tecnico-amministrative della Provincia individuate all'articolo 242 del d.lgs. 152/2006:
 1. eventuale verifica/controllo autocertificazioni di conclusione del procedimento di bonifica di cui all'articolo 242, comma 2 del d.lgs. 152/2006;
 2. istruttorie e pareri per l'approvazione in sede di Conferenza dei servizi convocata dall'autorità competente del Piano di Caratterizzazione, Analisi di Rischio e Progetto di Bonifica, Messa in sicurezza permanente e Messa in sicurezza Operativa (articolo 242, comma 12, del d.lgs.152/2006);
 3. attività di controllo sullo stato di avanzamento e conduzione degli interventi approvati (POB, MISP, MISO) avvalendosi di Arpat;
 - b) il controllo, la verifica degli interventi di bonifica, il monitoraggio ad essi conseguenti e la relativa certificazione di avvenuta bonifica, ai sensi dell'articolo 248 del d.lgs.152/2006, ciò comporta:
 1. La presa in carico della documentazione tempestivamente trasmessa dalla Provincia a norma dell'articolo 248, comma 1 del d.lgs. 152/2006;

2. la verifica della completezza della documentazione, l'avvio del procedimento con contestuale richiesta ad Arpat della relazione di cui all'articolo 248, comma 2 del d.lgs.152/2006;
 3. Il rilascio della certificazione di bonifica a norma dell'articolo 248, comma 2 e comma 2 bis del d.lgs. 152/2006. In quest'ultimo caso, alla certificazione di avvenuta bonifica è unito il piano di monitoraggio;
- c) i compiti di identificazione dei responsabili dell'inquinamento, ai sensi dell'articolo 244, comma 2 e dell'articolo 245 del d.lgs.152/2006, ciò comporta:
1. La presa in carico della comunicazione di cui all'articolo 244, comma 1, del d.lgs. 152/2006 o della comunicazione di cui all'articolo 245, comma 2, del d.lgs. 152/2006;
 2. lo svolgimento delle opportune indagini istruttorie volte all'individuazione del soggetto responsabile della potenziale contaminazione;
 3. la comunicazione formale di avvio del procedimento ai sensi della legge 241/1990 di individuazione del soggetto responsabile della potenziale contaminazione con conseguente acquisizione delle osservazioni / documentazioni pertinenti per la conclusione dello stesso ed eventuali controdeduzioni alle medesime;
 4. Provvedimento di conclusione del procedimento di individuazione del soggetto responsabile della potenziale contaminazione con contestuale adozione dell'ordinanza di diffida ai sensi dell'articolo 244, comma 2 e comma 3 del d.lgs. 152/2006;

Art. 4

(Attività che restano nella competenza degli enti locali partecipanti)

1. Resteranno di competenza di ogni singolo ente locale tutti quei procedimenti non espressamente individuati nel precedente articolo 3 e in particolare:
 - a) Il ricevimento della documentazione di cui all'articolo 242 del d.lgs. 152/2006 e la tempestiva trasmissione all'ufficio comune;
 - b) Il ricevimento della documentazione di cui all'articolo 248, comma 1 del d.lgs. 152/2006 e la tempestiva trasmissione all'ufficio comune;
 - c) La trasmissione all'ufficio comune delle comunicazioni ricevute a norma dell'articolo 244, comma 1 e dell'articolo 245 del d.lgs. 152/2006;
 - d) Le eventuali attività di pubblicazione degli atti;
 - e) nomina del Responsabile del trattamento dei dati personali, ai sensi dell'art. 28 del Regolamento UE 2016/679 del Parlamento europeo e del Consiglio del 27 aprile 2016.

CAPO II
COSTITUZIONE E FUNZIONAMENTO DELL'UFFICIO COMUNE

Art. 5
Costituzione dell'ufficio comune

1. L'ufficio comune è individuato nel Settore Bonifiche e Siti Orfani PNRR della Direzione Ambiente ed Energia della Regione Toscana.
2. All'ufficio comune, si applica il regolamento di organizzazione della Giunta regionale.
3. L'ufficio comune opera in nome e per conto dell'ente, provincia o Città metropolitana di Firenze, territorialmente competente, e gli atti adottati sono imputati oggettivamente e soggettivamente all'ente medesimo.
4. L'ufficio comune esercita le funzioni di vigilanza e controllo, avvalendosi dell'Agenzia regionale per la protezione ambientale della Toscana (ARPAT) nel rispetto di quanto previsto dalla legge regionale 22 giugno 2009, n. 30 (Nuova disciplina dell'Agenzia regionale per la protezione ambientale della Toscana ARPAT).
5. La difesa giudiziaria degli atti dell'ufficio comune può essere affidata all'Avvocatura regionale secondo quanto previsto dalla legge regionale 2 dicembre 2005, n. 63 (Disciplina della rappresentanza e difesa in giudizio della Regione Toscana e degli enti dipendenti. Attribuzioni dell'Avvocatura regionale).

Art. 6
(Responsabile della gestione associata)

1. Il Responsabile della gestione associata è il dirigente del settore Bonifiche e Siti Orfani PNRR della Direzione Ambiente ed Energia.
2. Il Responsabile emana e sottoscrive ogni provvedimento conclusivo di procedimento o di singole fasi di esso che verrà predisposto dal responsabile stesso o da altri dipendenti addetti all'ufficio comune. In particolare, al responsabile spettano i seguenti compiti:
 - a) attuare gli indirizzi e gli obiettivi stabiliti della Conferenza di indirizzo politico;
 - b) svolgere funzioni di coordinamento e di impulso, finalizzate ad uniformare le procedure;
 - c) organizzare e sovrintendere le attività dell'ufficio cui è preposto;
 - d) adottare tutti gli atti gestionali inerenti le funzioni oggetto della gestione associata;
 - e) predisporre il rendiconto di gestione annuale con l'illustrazione delle attività svolte per singolo ente locale, le risorse impiegate e dei risultati conseguiti, i contenziosi insorti.
- 3) Il Responsabile dell'ufficio comune svolge altresì funzioni di supporto tecnico alla Conferenza di indirizzo politico, negli ambiti di cui alla presente convenzione e partecipa, su specifica richiesta dei rispettivi Presidenti di Provincia, del Sindaco della Città Metropolitana di Firenze, o loro delegati, in qualità di esperto a Commissioni o agli Organi degli enti locali.

Art. 7
(Referenti tecnici)

1. Ciascuno degli enti locali della presente convenzione può individuare un proprio referente tecnico.
2. Il referente svolge compiti di raccordo tra il proprio ente e l'ufficio unico. In tutti i casi, il referente non può adottare atti o svolgere attività ricomprese nell'articolo 3 della presente convenzione.

Art. 8
(Personale, beni e strutture)

1. La Regione si impegna a mettere a disposizione il personale, i locali, la dotazione informatica e i supporti necessari al funzionamento dell'Ufficio stesso, quali: arredi, stampanti, apparecchiature informatiche, software, utenze, ecc.
2. All'ufficio comune può essere assegnato personale comandato dalle province e dalla Città metropolitana di Firenze, previo accordo con gli enti di provenienza.
3. Gli enti locali possono conferire all'ufficio comune, previo verbale di consegna, beni mobili ed immobili, arredi, attrezzature tecniche ed informatiche da utilizzare per la gestione delle funzioni oggetto della presente convenzione. I beni mobili ed immobili, gli arredi, le attrezzature tecniche ed informatiche di cui al precedente comma, in caso di recesso e scioglimento della gestione associata, ritornano nella piena disponibilità dell'Ente proprietario.

CAPO III
RAPPORTI TRA SOGGETTI CONVENZIONATI

Art. 9
(Conferenza di indirizzo politico)

1. Con la sottoscrizione della presente convenzione è istituita la Conferenza di indirizzo politico, composta dal Presidente della Giunta regionale o dall'assessore delegato, che la presiede, dal Sindaco della città metropolitana di Firenze e dai presidenti delle province sottoscrittori della presente convenzione; il Sindaco e i presidenti delle province possono delegare un proprio rappresentante a partecipare alla Conferenza.
2. Alla conferenza sono attribuite le seguenti funzioni:
 - a) poteri di indirizzo e di coordinamento sull'organizzazione e lo svolgimento della gestione associata oggetto della presente convenzione;
 - b) poteri di regolazione dei rapporti finanziari tra gli Enti per lo svolgimento della gestione associata oggetto della presente convenzione diversi da quelli di cui all'articolo 10;
 - c) poteri di interpretazione del presente atto associativo e di risoluzione concordata delle controversie;

- d) presa d'atto del rendiconto delle attività;
- e) vigila sull'andamento della gestione associata, monitorandone i risultati e verificando l'adeguatezza delle risorse disponibili e lo svolgimento delle attività oggetto della presente convenzione, disponendo ove necessario in merito alle opportune azioni correttive.
3. La Conferenza si riunisce di norma almeno semestralmente e, comunque, quando ne faccia richiesta almeno uno dei suoi componenti. Per la validità della seduta è richiesta la presenza della metà più uno dei componenti e le decisioni vengono assunte con il voto favorevole della maggioranza dei presenti.
4. Alla Conferenza possono essere invitati a partecipare il responsabile della gestione associata, il Direttore della Direzione Ambiente ed Energia, i Segretari degli enti locali, il direttore dell'Unione delle province italiane della Toscana, dipendenti degli enti locali associati, e altri soggetti ritenuti utili per assumere le decisioni di merito.
5. La Conferenza può adottare un regolamento di funzionamento e nominare un segretario con il compito di verbalizzare le sedute.

Art. 10

(Risorse per la gestione associata, rapporti finanziari, garanzie)

1. Le spese di personale dipendente della Regione Toscana e i beni di cui all'articolo 8, comma 1, sono sostenute dalla Regione e non sono oggetto di rimborso da parte degli enti locali.
2. Le spese sostenute dalla Regione per il personale comandato dagli enti locali è ripartito tra gli enti locali aderenti sulla base della popolazione al 31 dicembre 2022.
3. Ciascun ente locale convenzionato provvederà al versamento in favore della Regione Toscana delle somme di competenza di cui al comma 2, entro sessanta giorni dalla richiesta.
4. Il responsabile della gestione associata può impegnare sul bilancio di ogni singolo ente locale previa autorizzazione di questo e per attività strettamente attinenti all'attività dell'ufficio comune;

Art. 11

(Decorrenza e durata della convenzione)

1. La presente convenzione ha validità fino al 31 dicembre 2024 a decorrere dalla data di sottoscrizione.

Art. 12

(Recesso dalla convenzione)

1. Ciascun ente locale può recedere in qualsiasi momento, con preavviso da dare agli altri sottoscrittori della convenzione, in tal caso gli effetti del recesso si produce a decorrere dal settantesimo giorno successivo dalla comunicazione.

2. Dalla data del recesso, l'ente recedente subentra nell'esercizio delle funzioni, nonché nei procedimenti e nei rapporti attivi e passivi pendenti a tale data. Il dirigente dell'ufficio comune consegna la documentazione attinente i procedimenti e i rapporti attivi e passivi in corso; della consegna è dato atto con sottoscrizione di apposito verbale.
3. L'Ente che recede rimane comunque obbligato per gli impegni assunti.
4. Il recesso di uno o più enti locali dalla presente convenzione non fa venir meno la gestione associata delle funzioni per i restanti enti locali.

Art. 13

(Scioglimento del vincolo associativo)

1. La conferenza di indirizzo politico può decidere all'unanimità lo scioglimento anticipato della convenzione, a tal fine il verbale della conferenza è trasmesso agli organi degli enti locali che hanno approvato lo schema di convenzione, per la presa d'atto.
2. Dalla data di scioglimento ogni singolo ente locale subentra nell'esercizio delle funzioni, nonché nei procedimenti e nei rapporti attivi e passivi pendenti a tale data. Il dirigente dell'ufficio comune consegna la documentazione attinente i procedimenti e i rapporti attivi e passivi in corso; della consegna è dato atto con sottoscrizione di apposito verbale.

CAPO IV

DISPOSIZIONI FINALI

Art. 14

(Trattamento dei dati personali)

1. Le parti si danno reciprocamente atto di conoscere e applicare, nell'ambito delle proprie organizzazioni, le norme vigenti in materia di trattamento dei dati personali, sia primarie che secondarie, rilevanti per la corretta gestione del Trattamento, ivi compreso il Regolamento UE 2016/679 del Parlamento europeo e del Consiglio del 27 aprile 2016 (di seguito "GDPR").
2. Le parti tratteranno in via autonoma i dati personali oggetto dello scambio per trasmissione o condivisione, per le finalità connesse all'esecuzione della presente convenzione. Le parti, in relazione agli impieghi dei predetti dati nell'ambito della propria organizzazione, assumeranno, pertanto, la qualifica di Titolare autonomo del trattamento ai sensi dell'articolo 4, nr. 7), del GDPR, sia fra di loro che nei confronti dei soggetti cui i dati personali trattati sono riferiti.
3. I dati personali oggetto del trattamento sono:
 - a) tipologia dei dati personali: dati comuni;
 - b) categorie degli interessati: amministratori e dipendenti di enti pubblici, professionisti, titolari di imprese, rappresentanti legali, personale dipendente delle ditte interessate;
 - c) tipologia del formato dei dati: testo.

4. Le parti si danno reciprocamente atto che le misure di sicurezza messe in atto al fine di garantire lo scambio sicuro dei dati sono adeguate al contesto del trattamento. Al contempo, le parti si impegnano a mettere in atto ulteriori misure qualora fossero da almeno una delle due parti ritenute insufficienti quelle in atto e ad applicare misure di sicurezza idonee e adeguate a proteggere i dati personali trattati in esecuzione del presente accordo, contro i rischi di distruzione, perdita, anche accidentale, di accesso o modifica non autorizzata dei dati o di trattamento non consentito o non conforme alle finalità ivi indicate.
5. Le Parti convengono che, ove, a seguito della sottoscrizione della presente convenzione una Parte sia chiamata ad eseguire attività di trattamento di dati personali, per conto di un altro contraente, la stessa potrà essere nominato Responsabile del trattamento ai sensi dell'art. 28 del citato Regolamento e si impegna ad accettare tale nomina da parte del Titolare dei dati.

Art. 15
(Disposizioni di rinvio)

1. Per quanto non previsto nella presente convenzione restano ferme, se ed in quanto compatibili, le disposizioni normative interne alla Regione Toscana, in quanto ente responsabile della gestione associata.
2. Per tutto quanto altro non previsto nella presente convenzione, potrà rinviarsi alle norme del codice civile applicabili e alle specifiche normative vigenti nelle materie oggetto della convenzione.
3. Eventuali modifiche o deroghe alla Convenzione potranno essere apportate soltanto con atti aventi le medesime formalità della presente.

Art. 16
(Esenzioni per bollo e registrazione)

1. Il presente atto è esente da registrazione ai sensi dell'articolo 1 tabella allegata al DPR 131/86 ed è esente da bollo, come da tab. allegato "b", articolo 16 del DPR 26.10.1972 n. 642.
2. Letto e sottoscritto dai contraenti e dagli stessi approvato per essere in tutto conforme alla loro volontà, atto che si compone di n. pagine, che viene firmato digitalmente dalle parti.

Per la Regione Toscana:

Per la Città metropolitana di Firenze:

Per la provincia di:

Per la provincia di:

Per la provincia di:

AVVERTENZA

Si pubblica di seguito, mediante collegamento informatico alla Raccolta normativa della Regione Toscana, il testo delle leggi regionali 25/1998, 30/2009 e 22/2015, così come risulta modificato dalla legge regionale sopra riportata.

Il testo coordinato è stato redatto a cura degli uffici del Consiglio regionale, ai sensi dell'articolo 10 della legge regionale 23 aprile 2007, n. 23 (Nuovo ordinamento del Bollettino ufficiale della Regione Toscana e norme per la pubblicazione degli atti. Modifiche alla legge regionale 20 gennaio 1995, n. 9 "Disposizioni in materia di procedimento amministrativo e di accesso agli atti"), al solo fine di facilitare la lettura. Il testo non è ufficiale. Solo la versione del Bollettino ufficiale ha valore legale. Le modifiche sono stampate con caratteri corsivi e con le note ne sono specificate le fonti.

[Legge regionale 18 maggio 1998, n. 25](#)

[Legge regionale 22 giugno 2009, n. 30](#)

[Legge regionale 3 marzo 2015, n. 22](#)

Regione Toscana

LEGGE REGIONALE 31 LUGLIO 2023, N. 32

Rendiconto generale per l'anno finanziario 2022.

Il Consiglio regionale ha approvato
Il Presidente della Giunta
promulga

la seguente legge:

SOMMARIO

PREAMBOLO

CAPO I - Rendiconto generale per l'esercizio finanziario 2022

- Art. 1 - Approvazione del Rendiconto generale
- Art. 2 - Entrate di competenza dell'esercizio finanziario 2022
- Art. 3 - Spese di competenza dell'esercizio finanziario 2022
- Art. 4 - Residui attivi degli esercizi finanziari 2021 e precedenti
- Art. 5 - Residui passivi degli esercizi finanziari 2021 e precedenti
- Art. 6 - Residui attivi alla chiusura dell'esercizio finanziario 2022
- Art. 7 - Residui passivi alla chiusura dell'esercizio finanziario 2022
- Art. 8 - Situazione di cassa
- Art. 9 - Risultato di amministrazione
- Art. 10 - Conto economico e stato patrimoniale
- Art. 11 - Rendiconto consolidato
- Art. 12 - Elenco degli interventi programmati per spese di investimento finanziati col ricorso al debito e con le risorse disponibili. Sostituzione dell'allegato 3 della nota integrativa della l.r. 46/2022

CAPO II – Disposizioni finali

- Art. 13 - Entrata in vigore

ALLEGATI:

ALLEGATO A - Rendiconto generale 2022

ALLEGATO B - Rendiconto consolidato Giunta - Consiglio 2022

PREAMBOLO

Il Consiglio regionale

Visto l'articolo 117, comma terzo, della Costituzione;

Visto l'articolo 11 e l'articolo 37 dello Statuto;

Visto il decreto legislativo 23 giugno 2011, n. 118 (Disposizioni in materia di armonizzazione dei sistemi contabili e degli schemi di bilancio delle Regioni, degli enti locali e dei loro organismi, a norma degli articoli 1 e 2 della legge 5 maggio 2009, n. 42) e, in particolare, l'articolo 63;

Visto il parere favorevole del Collegio dei revisori dei conti della Regione Toscana, espresso in data 14 giugno 2023, ai sensi dell'articolo 3, comma 1, della legge regionale 23 luglio 2012, n. 40 (Disciplina del collegio dei revisori dei conti della Regione Toscana);

Considerato quanto segue:

1. Al fine di recepire le indicazioni formulate dalla Sezione di controllo per la Regione Toscana della Corte dei conti in sede di predisposizione del giudizio di parifica al rendiconto 2022, si rende necessario accantonare, nell'ambito del risultato di amministrazione al 31 dicembre 2022, l'importo di euro 46,94 mln attraverso risorse regionali correnti. Tale somma corrisponde alla spesa sostenuta dal fondo sanitario 2022 per la compartecipazione agli oneri di ammortamento dei mutui contratti dal bilancio regionale per il finanziamento di investimenti sanitari;
2. I risultati della gestione relativi all'esercizio finanziario 2022 risultano evidenziati dal conto del bilancio, con particolare riferimento all'avanzo finanziario ed al risultato complessivo di amministrazione, dal conto economico e dallo stato patrimoniale relativi a tale esercizio;
3. Il rendiconto del Consiglio regionale è stato approvato dall'Ufficio di presidenza del Consiglio regionale nella seduta dell'11 maggio 2023; non essendo stato ancora definitivamente approvato dal Consiglio regionale, si provvede all'approvazione in linea tecnica del rendiconto consolidato Giunta-Consiglio e ci si riserva di sottoporlo a riesame qualora intervenissero delle modifiche in sede di approvazione definitiva del rendiconto del Consiglio regionale. I risultati della gestione relativi all'esercizio finanziario 2022, comprensivi dei risultati del Consiglio regionale e degli organismi strumentali, sono quindi evidenziati nel rendiconto consolidato, composto da conto del bilancio, conto economico e stato patrimoniale consolidati;
4. Al fine di consentire una rapida attivazione degli interventi previsti dalla presente legge, è necessario disporre l'entrata in vigore il giorno della pubblicazione sul Bollettino ufficiale della Regione Toscana.

Approva la presente legge

CAPO I

Rendiconto generale per l'esercizio finanziario 2022

Art. 1

Approvazione del rendiconto generale

1. Ai sensi dell'articolo 63, comma 2, del decreto legislativo 23 giugno 2011, n. 118 (Disposizioni in materia di armonizzazione dei sistemi contabili e degli schemi di bilancio delle Regioni, degli enti locali e dei loro organismi, a norma degli articoli 1 e 2 della legge 5 maggio 2009, n. 42), è approvato il rendiconto generale della Regione Toscana per l'esercizio finanziario 2022, che si

allega e forma parte integrante della presente legge, con le risultanze esposte negli articoli seguenti.

Art. 2

Entrate di competenza dell'esercizio finanziario 2022

1. Il totale delle entrate accertate nell'esercizio finanziario 2022 per la competenza propria dell'esercizio stesso, risulta stabilito dal rendiconto generale del bilancio in euro 12.887.340.394,55 di cui euro 10.780.010.393,56 sono stati riscossi ed euro 2.107.330.000,99 sono rimasti da riscuotere.

Art. 3

Spese di competenza dell'esercizio finanziario 2022

1. Il totale delle spese impegnate nell'esercizio finanziario 2022 per la competenza propria dell'esercizio stesso, risulta stabilito dal rendiconto generale del bilancio in euro 12.701.081.028,95 di cui euro 10.123.305.405,33 sono stati pagati ed euro 2.577.775.623,62 sono rimasti da pagare.

Art. 4

Residui attivi degli esercizi finanziari 2021 e precedenti

1. I residui attivi degli esercizi 2021 e precedenti, rideterminati alla chiusura dell'esercizio finanziario 2022, risultano stabiliti dal rendiconto generale del bilancio in:

	Euro 4.073.051.464,77
dei quali nell'esercizio 2022 sono stati riscossi	Euro 1.979.791.687,60
dei quali sono stati oggetto di cancellazione	Euro -44.360.189,15
e sono da riscuotere	Euro 2.048.899.588,02

Art. 5

Residui passivi degli esercizi finanziari 2021 e precedenti

1. I residui passivi degli esercizi 2021 e precedenti, rideterminati alla chiusura dell'esercizio finanziario 2022, risultano stabiliti dal rendiconto generale del bilancio in:

	Euro 4.920.275.092,62
dei quali nell'esercizio 2022 sono stati pagati	Euro 2.976.418.703,35
dei quali sono stati oggetto di cancellazione	Euro -83.578.795,90
e sono rimasti da pagare	Euro 1.860.277.593,37

Art. 6

Residui attivi alla chiusura dell'esercizio finanziario 2022

1. I residui attivi alla chiusura dell'esercizio finanziario 2022 risultano stabiliti dal rendiconto generale del bilancio nelle seguenti somme:

Somme rimaste da riscuotere sulle entrate accertate per la competenza propria dell'esercizio 2022 (art. 2)	Euro 2.107.330.000,99
Somme rimaste da riscuotere sui residui degli esercizi 2021 e precedenti (art. 4)	Euro 2.048.899.588,02
Residui attivi al 31 dicembre 2022	Euro 4.156.229.589,01

Art. 7

Residui passivi alla chiusura dell'esercizio finanziario 2022

1. I residui passivi alla chiusura dell'esercizio finanziario 2022 risultano stabiliti dal rendiconto generale del bilancio nelle seguenti somme:

Somme rimaste da pagare sulle spese impegnate per la competenza propria dell'esercizio 2022 (art. 3)	Euro 2.577.775.623,62
Somme rimaste da pagare sui residui degli esercizi 2021 e precedenti (art. 5)	Euro 1.860.277.593,37
Residui passivi al 31 dicembre 2022	Euro 4.438.053.216,99

Art. 8

Situazione di cassa

1. La situazione di cassa alla chiusura dell'esercizio finanziario 2022 è determinata come segue:

Fondo di cassa al 31 dicembre 2021			Euro 1.623.527.076,52
	RESIDUI	COMPETENZA	
Riscossioni	Euro 1.979.791.687,60	Euro 10.780.010.393,56	Euro 12.759.802.081,16
Pagamenti	Euro 2.976.418.703,35	Euro 10.123.305.405,33	Euro 13.099.724.108,68
Fondo di cassa al 31 dicembre 2022			Euro 1.283.605.049,00

Art. 9

Risultato di amministrazione

1. Il risultato di amministrazione per l'esercizio 2022 è accertato nella somma di euro 533.955.281,45 come risulta dai seguenti dati:

Fondo di cassa al 31 dicembre 2022			Euro 1.283.605.049,00
	RESIDUI	COMPETENZA	
Residui attivi	Euro 2.048.899.588,02	Euro 2.107.330.000,99	Euro 4.156.229.589,01
Residui passivi	Euro 1.860.277.593,37	Euro 2.577.775.623,62	Euro 4.438.053.216,99
Fondo pluriennale vincolato per spese correnti			Euro 131.444.435,19
Fondo pluriennale vincolato per spese in conto capitale			Euro 336.381.704,38
Fondo pluriennale vincolato per incremento attività finanziarie			Euro 0,00
Risultato di amministrazione al 31 dicembre 2022			Euro 533.955.281,45

2. il disavanzo finanziario alla chiusura dell'esercizio 2022, considerando le quote accantonate e vincolate del risultato di amministrazione, è accertato nella somma di euro -1.401.462.567,76, di cui euro 541.236.100,61 rappresentano il fondo anticipazioni di liquidità e euro -796.136.258,55 corrispondono a disavanzo determinato dal debito autorizzato e non contratto.

Art 10

Conto economico e stato patrimoniale

1. Il conto economico è approvato con un risultato economico di euro +14.521.462,55.
2. Lo stato patrimoniale è approvato con un totale dell'attivo e del passivo pari a euro 6.637.914.324,86.

Art 11

Rendiconto consolidato

1. Ai sensi dell'articolo 63, comma 3, del decreto legislativo 23 giugno 2011, n. 118 (Disposizioni in materia di armonizzazione dei sistemi contabili e degli schemi di bilancio delle Regioni, degli enti locali e dei loro organismi, a norma degli articoli 1 e 2 della legge 5 maggio 2009, n. 42), è approvato il rendiconto consolidato Giunta - Consiglio relativo all'esercizio 2022, comprensivo del conto del bilancio, del conto economico e dello stato patrimoniale, di cui all'allegato B.

Art. 12

Elenco degli interventi programmati per spese di investimento finanziati col ricorso al debito e con le risorse disponibili. Sostituzione dell'allegato 3 della nota integrativa della l.r. 46/2022

1. L'allegato 3 della nota integrativa della legge regionale 29 dicembre 2022, n. 46 (Bilancio di previsione finanziario 2023 – 2025), recante l'elenco degli interventi programmati per spese di investimento finanziati col ricorso al debito e con le risorse disponibili, è sostituito dall'allegato N interno all'allegato A della presente legge "Elenco degli interventi programmati per spese di investimento finanziati col ricorso al debito e con le risorse disponibili".

CAPO II

Disposizioni finali

Art. 13

Entrata in vigore

1. La presente legge entra in vigore il giorno della pubblicazione sul Bollettino ufficiale della Regione Toscana.

La presente legge è pubblicata sul Bollettino Ufficiale della Regione. E' fatto obbligo a chiunque spetti di osservarla e farla osservare come legge della Regione Toscana.

GIANI

Firenze, 31 luglio 2023

La presente legge è stata approvata dal Consiglio regionale nella seduta del 26.07.2023.

- ESTREMI DEI LAVORI PREPARATORI

Proposta di legge della Giunta regionale 15 maggio 2023, n. 50
divenuta

Proposta di legge del Consiglio regionale 16 maggio 2023, n. 192

Proponente:

Presidente Eugenio Giani

Assegnata alla Commissione consiliare Controllo

Messaggio della Commissione in data 25 luglio 2023

Approvata in data 26 luglio 2023

Divenuta legge regionale 25/2023 (atti del Consiglio)

REGIONE TOSCANA



Giunta Regionale

Allegato A

**Rendiconto generale
per l'anno finanziario
2022**

REGIONE TOSCANA



Giunta Regionale

Rendiconto della gestione

Esercizio 2022

Relazione

INDICE

Premessa

1. IL CONTO FINANZIARIO

- 1.1. Criteri di valutazione
- 1.2. Il riaccertamento ordinario dei residui
- 1.3. Il fondo pluriennale vincolato
- 1.4. Il fondo crediti di dubbia esigibilità e gli altri accantonamenti per passività potenziali
- 1.5. Il risultato di amministrazione

2. LE PREVISIONI DI BILANCIO

- 2.1. Le previsioni iniziali e definitive

3. LA GESTIONE DELLE ENTRATE

- 3.1. La gestione delle entrate di competenza
- 3.2. La gestione dei residui attivi
 - 1.2.1 Residui attivi relativi a crediti inesigibili stralciati dalle scritture contabili
- 1.3. La composizione delle entrate

4. LA GESTIONE DELLE SPESE

- 4.1. La gestione delle spese di competenza
 - 4.1.1. Gli impegni e i pagamenti articolati per missioni di spesa
 - 4.1.2. Analisi degli impegni secondo la riclassificazione per macroaggregati
- 4.2. La gestione dei residui passivi
- 4.3. La gestione dei residui passivi perenti

5. I FLUSSI DI CASSA

6. IL CONCORSO DELLA REGIONE AGLI OBIETTIVI DI FINANZA PUBBLICA

7. INDEBITAMENTO REGIONALE: STRUTTURA E ONERI

- 7.1. Indebitamento regionale: la struttura
- 7.2. Indebitamento regionale: gli oneri
 - 7.2.1. Gli oneri per il servizio del debito a carico regionale
 - 7.2.2. Gli oneri per il servizio del debito coperti da contributi statali

7.2.3. Gli oneri per il servizio del debito regionale pagati direttamente dalle amministrazioni centrali dello stato

8. LE PARTECIPAZIONI REGIONALI

8.1. Le consistenze

8.1.1. Le variazioni intervenute nelle consistenze

8.2. Commento ai risultati economici dell'esercizio 2021 conseguiti dalla principali società partecipate dalla Regione Toscana

9. NOTA INTEGRATIVA ALLO STATO PATRIMONIALE E AL CONTO ECONOMICO

9.1 Quadro normativo

9.2 Criteri di valutazione

9.3 Analisi delle voci dello stato patrimoniale

Allegati:

- *Elenco analitico delle quote vincolate e accantonate del risultato di amministrazione al 31/12/2022;*
- *Elenco dei residui attivi e passivi con anzianità superiore a 5 anni;*
- *Elenco dei diritti reali di godimento;*
- *Elenco dei propri Enti e Organismi Strumentali;*
- *Elenco delle partecipazioni dirette possedute con l'indicazione della relativa quota percentuale;*
- *Esiti della verifica dei crediti e debiti reciproci con i propri Enti Strumentali, le Società controllate e partecipate;*
- *Oneri e impegni finanziari derivanti dagli strumenti finanziari derivati e dai contratti di finanziamento che includono una componente derivata;*
- *Elenco delle garanzie principali e sussidiarie prestate dalla Regione Toscana;*
- *Elenco descrittivo dei beni appartenenti al patrimonio immobiliare della Regione Toscana;*
- *Elenco degli interventi programmati per spese di investimento finanziati col ricorso al debito e con le risorse disponibili*
- *Attestazione tempi medi di pagamento (Allegato ex art. 41 DL 66/2014)*
- *Elenco degli impegni per spese di investimento che hanno determinato il disavanzo da debito autorizzato e non contratto alla fine dell'anno (art. 11 comma 6 lett. d-ter) D.Lgs 118/2001 – Allegato 4.1 – Paragrafo 13.10.5)*

RELAZIONE SULLA GESTIONE

Premessa

Attraverso la relazione al Rendiconto Generale ci si propone di offrire una rappresentazione dell'attività svolta nel corso del 2022 anche mediante l'impiego di tabelle, grafici e prospetti finanziari che mettono a confronto i risultati dell'esercizio oggetto di rendicontazione con quelli relativi agli esercizi precedenti.

La relazione illustra gli aspetti più significativi che hanno caratterizzato la gestione del bilancio e che sono oggetto di specifica trattazione:

- a) La gestione delle entrate e delle spese*
- b) La liquidità*
- c) Gli equilibri di bilancio*
- d) L'indebitamento*
- e) Il conto economico e lo stato patrimoniale*
- f) Le partecipazioni regionali*

La relazione si propone inoltre di analizzare l'andamento delle entrate e delle spese e del risultato finale di amministrazione, nelle sue componenti di saldo finanziario, avanzo vincolato e accantonato.

I risultati ottenuti e l'andamento complessivo dell'esercizio 2022 hanno risentito, oltre che del perdurare di una situazione in cui la finanza delle Regioni è dipendente dalle scelte di politica economica e finanziaria compiute dal Governo centrale, anche degli effetti del contesto economico complessivo che stanno determinando un incremento generalizzato del costo dei materiali con un impatto negativo soprattutto sulla spesa di investimento in corso e su quella programmata negli esercizi successivi.

Il rendiconto generale sintetizza i risultati definitivi della gestione del bilancio e determina le reali disponibilità finanziarie e patrimoniali che costituiscono la base informativa necessaria per la predisposizione dei successivi documenti di programmazione finanziaria.

1.IL CONTO FINANZIARIO

1.1 Criteri di valutazione

L'intero ciclo di programmazione, gestione e rendicontazione dell'anno 2022 è stato impostato nel rispetto dei postulati generali del bilancio. Tra le novità di maggior rilievo del D.lgs. n.118/2011 vi è l'introduzione del principio della competenza finanziaria potenziata che rappresenta (congiuntamente allo strumento del FPV – che ne costituisce lo strumento applicativo) uno dei capisaldi dell'intero processo di armonizzazione contabile. Questo comporta una maggiore attenzione sia in fase di programmazione che di gestione delle risorse finanziarie.

In tale contesto l'operazione di riaccertamento dei residui e la creazione del Fondo Pluriennale Vincolato hanno rappresentato elementi fondamentali per il passaggio dalla vecchia alla nuova normativa.

In merito al principio della prudenza, nell'anno 2022 è stato rideterminato l'accantonamento al fondo crediti di dubbia esigibilità il cui ammontare è calcolato secondo la metodologia prevista nell'allegato 4/2 del D.lgs. n.118/2011.

In merito agli impegni perenti, la cui consistenza alla fine dell'esercizio 2022 ammonta a complessivi 62,73 milioni di euro, occorre segnalare che la relativa copertura ammonterà, a seguito dell'assestamento 2022, a complessivi 52,32 milioni di euro corrispondenti al 83,4% del totale dei residui stessi. Tale percentuale risulta perfettamente aderente a quanto previsto dalla Corte dei Conti, Sezione Autonomie, nella delibera n. 141/AUT/2006 e nella Sentenza 70/2012 in cui la Corte si è espressa ritenendo prudentiale prevedere un margine di copertura pari al 70%.

Tabella 1 - Situazione residui passivi perenti

cifre espresse in milioni di Euro

	al 31.12.2020	al 31.12.2021	al 31.12.2022
Consistenza ad inizio anno	94,32	85,64	73,91
Residui dichiarati perenti nell'anno	0,00	0,00	0,00
Impegni reiscritti durante l'anno	5,33	6,81	7,02
Residui insussistenti e cancellati	3,35	4,92	4,16
Consistenza a fine anno	85,64	73,91	62,73

1.2 Il riaccertamento ordinario dei residui

Il nuovo principio della competenza finanziaria potenziata costituisce il criterio generale di riferimento per la registrazione delle movimentazioni contabili. Si è dunque rafforzata, nel nuovo ordinamento contabile, la separazione tra momento dell'assunzione giuridica dell'obbligazione (*attiva e passiva*) e il momento dell'esigibilità della stessa avvicinando quest'ultima alla manifestazione di cassa (incasso/pagamento).

L'operazione di riaccertamento prescritta dal D.Lgs. n.118/2011 (art. 3, comma 4) prevede che gli impegni e gli accertamenti assunti in un determinato esercizio vadano reimputati agli esercizi successivi qualora le obbligazioni sottostanti non siano esigibili; viceversa sarà possibile conservare accertamenti ed impegni tra i residui attivi e passivi. Attraverso il riaccertamento si è data attuazione al disposto del punto 9.1 del principio della contabilità finanziaria effettuando le variazioni di bilancio occorrenti alla re-imputazione degli accertamenti e degli impegni provenienti dall'esercizio 2022 che, in ossequio ai principi contabili, non possono essere conservati tra i residui attivi e passivi. L'operazione di riaccertamento ordinario 2022 è stata formalizzata con la Delibera di Giunta regionale n. 419 del 18/04/2023 dopo aver acquisito il parere favorevole del Collegio dei revisori della Regione Toscana.

I residui al 31/12/2022 oggetto del provvedimento di riaccertamento ordinario sono riepilogati nella Tabella 2 sottostante:

Tabella 2 – Risultanze Riaccertamento ordinario 2022

Riepilogo complessivo

	Al 31.12.2022 (Ante riaccertamento)	insussistenti	reimputati 2023	reimputati 2024	reimputati 2025	reimputati oltre	Al 31.12.2022 (Post riaccertamento)
Totale Debiti	2.991.142.849,37	46.023.998,53	530.048.227,17	51.756.907,83	21.304.812,42	-	2.342.008.903,42
Totale Crediti	3.080.660.149,92	31.744.481,06	294.430.620,91	21.352.011,92	13.206.088,26	-	2.719.926.947,77

1.3 Il fondo pluriennale vincolato

Il Fondo pluriennale vincolato (FPV) è lo strumento che consente di dare applicazione al principio della competenza finanziaria potenziata.

L'FPV è un saldo finanziario, costituito da risorse già accertate destinate al finanziamento di obbligazioni passive dell'ente già perfezionate, ma esigibili in esercizi successivi a quello in cui è accertata l'entrata.

L'FPV viene distinto in una quota corrente e in una quota in conto capitale ed ha la finalità di:

- 1) garantire la copertura finanziaria (integrale) delle spese imputate agli esercizi sulla base del

criterio dell'esigibilità;

2) assicurare il mantenimento della correlazione tra le spese e le relative fonti di finanziamento

a prescindere dall'esercizio o dagli esercizi di imputazione delle spese;

3) realizzare la copertura finanziaria delle spese reimputate (in occasione del riaccertamento) ai successivi esercizi in quanto non esigibili;

4) rendere evidente la distanza temporale intercorrente tra l'acquisizione dei finanziamenti e l'effettivo impiego di tali risorse.

La corretta determinazione e rappresentazione del fondo pluriennale vincolato è alla base della verifica dell'effettiva copertura delle spese e della tenuta "strutturale" del bilancio.

L'esatta determinazione dell'FPV e la sua corretta rappresentazione assumono particolare rilievo in sede di rendicontazione allorquando occorre verificare che:

- la quota accantonata nel fondo (nella parte entrata), sia nell'esercizio di riferimento (oggetto cioè di rendicontazione) che per ciascuno degli esercizi successivi, corrisponda alla sommatoria degli impegni finanziati dallo stesso fondo e imputati agli esercizi successivi;
- l'allineamento (principalmente nell'esercizio oggetto di rendicontazione) tra importo assestato dell'impegno (cioè al netto delle economie su impegno oggetto di insussistenza dell'obbligazione) e la quota di FPV applicata proveniente dagli esercizi precedenti. L'eventuale insussistenza dell'impegno sorretto da FPV genera una quota di avanzo che si configura come "libero" (destinato quindi a migliorare il risultato di amministrazione) o "vincolato" (destinato a confluire nella quota accantonata del risultato di amministrazione) a seconda della tipologia della fonte di finanziamento.

1.4 Il fondo crediti di dubbia esigibilità e gli altri accantonamenti per passività potenziali

Nella determinazione dell'accantonamento al Fondo crediti di dubbia esigibilità si è applicata la metodologia prevista dall'allegato 4/2 del D.Lgs 118/2011 (*Principio contabile applicato concernente la contabilità finanziaria*), il quale prevede che, per i crediti di dubbia e difficile esazione accertati nell'esercizio è effettuato un accantonamento al fondo crediti di dubbia esigibilità, vincolando a tal fine una quota dell'avanzo di amministrazione.

Inoltre l'accantonamento non è oggetto di impegno e genera un'economia di bilancio che confluisce nell'avanzo di amministrazione come quota accantonata.

Come previsto dal principio applicato della contabilità finanziaria, in sede di rendiconto si è provveduto alla verifica della congruità dell'ammontare già accantonato nel Fondo crediti di dubbia esigibilità (di seguito FCDE) di cui alla Missione 20 (Fondi e accantonamenti) Programma 20.02 (Fondo crediti di dubbia esigibilità).

Pertanto, nel rispetto di quanto definito nel principio stesso (si veda in particolare l'esempio 5), in sede di rendiconto si è provveduto a:

1. Determinare l'importo dei residui attivi al 31/12/2022 anche a seguito dell'operazione di riaccertamento ordinario di cui alla D.G.R. n. 419 del 18/04/2023;
2. Calcolare la media del rapporto tra incassi in conto residui e residui attivi, per singola tipologia di entrata, all'inizio di ogni anno degli ultimi 5 esercizi (2018-2022);
3. Individuare i residui attivi di dubbia e difficile esazione su cui applicare l'accantonamento con l'esclusione delle entrate tributarie (che secondo il principio contabile della competenza finanziaria devono essere accertate per cassa), le entrate che finanziano il fondo sanitario, le manovre fiscali accertate in base alle stime formulate dal Dipartimento delle finanze, i trasferimenti dallo Stato e dalla UE e i crediti assistiti da fidejussione.;
4. Determinare il valore dell'accantonamento calcolando sull'importo complessivo dei residui di dubbia e difficile esazione una percentuale pari al complemento a 100 delle medie di cui al punto 2;

L'ammontare dell'accantonamento necessario è determinato in 698,41 milioni di euro, secondo quanto risulta dalla tabella di seguito riportata.

Tabella 3 - Rideterminazione del FCDE in relazione ai risultati del Rendiconto esercizio 2022

Tipologia (cod)	Tipologia (descr)	RESIDUO DA RESIDUO FINALE al netto degli incassi alla data del rendiconto	ACCANTONAMENT O FINALE RESIDUO DA RESIDUO	NUOVO RESIDUO DA COMPETENZA al netto degli incassi alla data del rendiconto	ACCANTONAMENT O FINALE RESIDUO DA COMPETENZA	% Svalutazione	ACCANTONAMENTO TOTALE
1010100	Imposte tasse e proventi assimilati	468.575.816,26	441.632.706,83	141.886.514,51	133.728.039,93	94,25%	575.360.746,76
2010200	Trasferimenti correnti da Famiglie	137,00	134,49	0,00	0,00	98,17%	134,49
3010000	Vendita di beni e servizi e proventi derivanti dalla gestione dei beni	16.308.018,02	6.281.848,54	27.232.334,83	10.489.895,38	38,52%	16.771.743,92
3020000	Proventi derivanti dall'attività di controllo e repressione delle irregolarità e degli illeciti	6.941.185,99	6.773.903,41	1.082.959,37	1.056.860,05	97,59%	7.830.763,46
3030000	Interessi attivi	1.624.263,05	1.524.858,15	663.702,25	623.083,67	93,88%	2.147.941,82
3040000	Altre entrate da redditi da capitale	382.070,29	333.165,29	0,00	0,00	87,20%	333.165,29
3050000	Rimborsi e altre entrate correnti	59.048.702,29	57.968.111,04	1.173.431,30	1.151.957,51	98,17%	59.120.068,55
4040000	Entrate da alienazione di beni materiali e immateriali	56.891,63	37.366,42	0,00	0,00	65,68%	37.366,42
4050000	Altre entrate in conto capitale	29.408.931,25	27.170.911,58	7.100.182,66	6.559.858,76	92,39%	33.730.770,34
5010000	Tipologia 100: Alienazione di attività finanziarie	161.752,50	104.702,39	5.164,60	3.343,05	64,73%	108.045,44
5030000	Riscossione crediti di medio-lungo termine	3.420.409,36	2.972.335,73	0,00	0,00	86,90%	2.972.335,73
	Totale	585.928.177,64	544.800.043,87	179.144.289,52	153.613.038,35		698.413.082,22

L'accantonamento al Fondo Crediti di Dubbia Esigibilità è stato così ripartito (missione/programma 20.02):

Tabella 4 – FCDE Quote accantonate sul bilancio 2022 a seguito di rideterminazione

N. capitolo	Descrizione capitolo	Importo accantonato
74100	Fondo Crediti Dubbia Esigibilità relativo a residui attivi derivanti da risorse libere di parte corrente	616.331.784,84
74153	Fondo Crediti Dubbia Esigibilità relativo ai residui attivi derivanti da risorse libere in c/capitale	2.824.075,65
74373	Fondo Crediti Dubbia Esigibilità relativo a residui attivi vincolati di parte corrente	48.313.160,62
74374	Fondo Crediti Dubbia Esigibilità relativo a residui attivi vincolati in conto capitale	30.944.061,11
	Totale accantonamento a FCDE	698.413.082,22

Per quanto riguarda gli altri accantonamenti per passività potenziali sono determinati in base alla quantificazione che i settori competenti effettuano in sede di Bilancio di previsione:

- **fondo indennità di fine mandato** è quantificato complessivamente nell'esercizio 2022 in 1,80 mln di euro comprensivo dell'avanzo applicato in sede di assestamento, si precisa che 0,09 mln di euro sono stati oggetto di storno per successivo impegno e liquidazione.
- **fondo perdite societarie** è quantificato complessivamente al 31/12/2022 in 26,96 mln di euro comprensivo dell'avanzo applicato in sede di assestamento 2022.
- **fondo spese legali** è quantificato complessivamente in 36,50 mln di euro comprensivo dell'avanzo applicato in sede di assestamento 2022. Si rileva che 0,08 milioni di euro, è stata oggetto di storno ai fini dell'impegno e della successiva liquidazione.

1.5 Il risultato di amministrazione

L'esercizio 2022 ha chiuso con un saldo finanziario positivo di 533,96 milioni di euro che è determinato dagli accertamenti e dagli impegni assunti sull'esercizio di competenza, dal totale dei residui attivi e passivi risultanti al 31 dicembre 2022, dal fondo finale di cassa e dal fondo pluriennale vincolato, così come emerge dalla Tabella 5 sottostante.

Tabella 5 - Risultato della gestione 2022

cifre espresse in milioni di euro

Situazione finanziaria	Gestione residui	Gestione competenza	Totale
Giacenza di cassa al 31.12.2021	1.623,53	-	1.623,53
Riscossioni	1.979,79	10.780,01	12.759,80
TOTALE	3.603,32	10.780,01	14.383,33
Pagamenti	2.976,42	10.123,30	13.099,72
Giacenza di cassa al 31.12.2022	626,90	656,71	1.283,61
Residui attivi	2.048,90	2.107,33	4.156,23
TOTALE	2.675,80	2.764,04	5.439,84
Residui passivi	1.860,28	2.577,77	4.438,05
Fondo Pluriennale Vincolato anni successivi			-467,83
Saldo finanziario 2022	815,52	186,27	533,96

A fronte di un saldo finanziario di 533,96 milioni di euro, vi è un avanzo vincolato di 1.935,42 milioni di euro (comprensivo dell'anticipazione liquidità ex art 3, DL 35/2013). Si tratta di risorse di natura vincolata accertate o riscosse (nel corso dell'esercizio 2022 o precedenti) e non impegnate alla data del 31 dicembre 2022 e che devono essere riportate sugli esercizi successivi per il finanziamento della stessa tipologia di spese a cui erano destinate.

L'esercizio 2022 si conclude con un disavanzo di amministrazione di 1.401,46 milioni di euro che è dato dalla somma algebrica delle due componenti sopra descritte (saldo finanziario 533,96 e avanzo vincolato al 31.12.2022 pari a 1.935,42 milioni di euro).

Tabella 6 - Risultato della gestione 2022

(valori in milioni di euro)

AVANZO/DISAVANZO EFFETTIVO DI AMMINISTRAZIONE 2020-2022			
	2020	2021	2022
+ Saldo finanziario	97,17	346,08	533,96
- Avanzo vincolato:	1.766,00	1.872,64	1.935,42
Economie vincolate	1.693,82	1.811,04	1.883,10
Residui perenti(*)	72,18	61,6	52,32
= Avanzo/disavanzo effettivo	-1.668,83	-1.526,56	-1.401,46

(*) Tale importo non corrisponde alla quota complessiva dei perenti, ma alla quota accantonata nell'ambito dell'avanzo per la reiscrizione dei residui passivi perenti.

Come si evince dalla tabella 6 sopra riportata, il risultato di amministrazione ha fatto registrare un costante miglioramento rispetto a i tre esercizi rappresentati. Se prendiamo in considerazione l'andamento del risultato di amministrazione dal 2015 (che ha chiuso con un risultato di amministrazione pari a -3.503,93 mln euro) ad oggi, si nota una riduzione di 2.102,47 mln euro nell'arco di sette esercizi finanziari (si veda grafico 6a) . Si tratta di un miglioramento che è dovuto alla diversa disciplina in materia di indebitamento introdotta dalla legge 243/2012, dai vincoli di finanza pubblica (con particolare riferimento al pareggio di bilancio) e ad una gestione particolarmente attenta che, recependo anche le sollecitazioni della Sezione di Controllo regionale della Corte dei Conti, si è posta l'obiettivo di riassorbire gradualmente e progressivamente il disavanzo di amministrazione.

Grafico 6 a) – Andamento del disavanzo

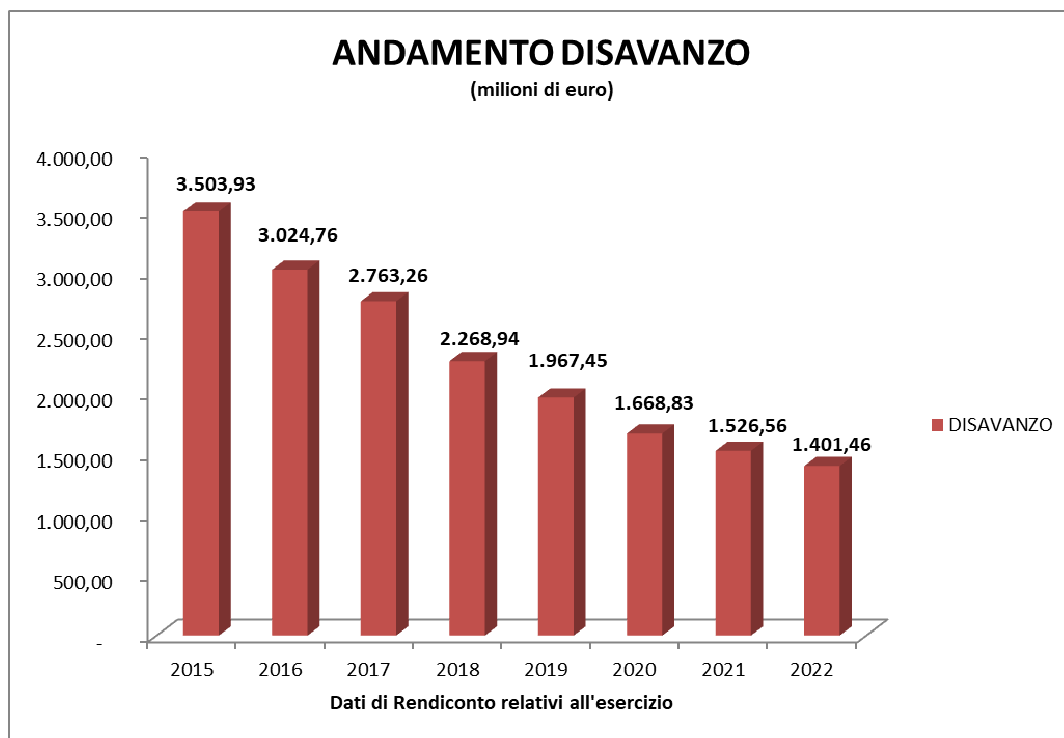

La seguente tabella 6 b) relativa alla “composizione del disavanzo”, prevista ai sensi dell’Allegato n. 4/1 – punto 9.11.7 del D.lgs. n.118 del 2011, ci restituisce una rappresentazione della scomposizione del disavanzo accertato al 31/12/2022 e analizza la quota di disavanzo ripianate nel corso dell’esercizio stesso.

In particolare, nel 2022 sono stati ripianati:

- la quota annuale relativa al disavanzo derivante dall’operazione di riaccertamento straordinario dei residui per 2,91 milioni di euro;
- la quota capitale annua relativa all’anticipazione di liquidità ai sensi del DL 35/2013 per 18,03 milioni di euro;
- la quota di disavanzo da debito autorizzato e non contratto per 104,15 milioni di euro in virtù dei risparmi ottenuti sia nell’ambito della gestione di competenza che della gestione residui;

Tabella 6 b) – Composizione del disavanzo

ANALISI DEL DISAVANZO DERIVANTE DA RENDICONTO 2022	COMPOSIZIONE DEL DISAVANZO				
	DISAVANZO DA RENDICONTO 2021 (a)	DISAVANZO DA RENDICONTO 2022 (b)	DISAVANZO RIPIANATO NEL CORSO DELL'ESERCIZIO 2022 (c) = (a) - (b)	QUOTA DEL DISAVANZO DA RIPIANARE NELL'ESERCIZIO 2022 (d)	RIPIANO DISAVANZO NON EFFETTUATO NELL'ESERCIZIO 2022 (e) = (d) - (c)
Disavanzo da debito autorizzato e non contratto	900.291.067,98	796.136.258,55	104.154.809,43	0,00	0,00
Disavanzo al 31.12.2014 da ripianare con piano di rientro di cui alla delibera			0,00		0,00
Disavanzo derivante da riaccertamento straordinario dei residui	67.003.399,90	64.090.208,60	2.913.191,30	2.913.191,30	0,00
Disavanzo tecnico al 31 dicembre			0,00	0,00	0,00
Disavanzo da costituzione del fondo anticipazioni di liquidità ex DL 35/2013	559.263.617,71	541.236.100,61	18.027.517,10	18.027.517,10	0,00
Disavanzo derivante dalla gestione dell'esercizio Da ripianare con piano di rientro di cui alla delibera			0,00		0,00
Disavanzo derivante dalla gestione dell'esercizio precedente			0,00		0,00
Totale	1.526.558.085,59	1.401.462.567,76	125.095.517,83	20.940.708,40	0,00

MODALITA' COPERTURA DEL DISAVANZO	COMPOSIZIONE DEL DISAVANZO DA RENDICONTO 2022	COPERTURA DEL DISAVANZO DERIVANTE DA RENDICONTO 2022			
		Esercizio 2023	Esercizio 2024	Esercizio 2025	Esercizi successivi
Disavanzo da debito autorizzato e non contratto	796.136.258,55	796.136.258,55	0,00	0,00	0,00
Disavanzo al 31.12.2014		0,00	0,00	0,00	0,00
Disavanzo derivante da riaccertamento straordinario dei residui	64.090.208,60	2.913.191,30	2.913.191,30	2.913.191,30	55.350.634,70
Disavanzo tecnico al 31 dicembre	0	0,00	0,00	0,00	0,00
Disavanzo da costituzione del fondo anticipazioni di liquidità ex DL 35/2013	541.236.100,61	16.654.686,95	16.899.470,77	17.147.920,25	490.534.022,64
Disavanzo derivante dalla gestione dell'esercizio	0	0,00	0,00	0,00	0,00
Disavanzo derivante dalla gestione dell'esercizio precedente	0	0,00	0,00	0,00	0,00
Totale	1.401.462.567,76	815.704.136,80	19.812.662,07	20.061.111,55	545.884.657,34

Sulla base delle indicazioni svolte dalla Sezione di Controllo della Corte dei Conti in sede di predisposizione del giudizio di parifica al Rendiconto 2022, si ritiene opportuno accantonare nell'ambito del Risultato di amministrazione 2022 l'importo di 46,94 mln di euro derivanti da risorse regionali correnti al fine di ristorare il Fondo sanitario che nell'esercizio 2022 si è fatto carico di una spesa di pari importo derivante dagli oneri finanziari per debiti contratti dalla regione relativi a investimenti sanitari.

La sottostante Tabella 7 riporta i dati di sintesi relativi alla gestione della competenza e dei residui effettuata nel corso del 2022.

Tabella 7 - Risultati della gestione residui e della gestione di competenza 2022

cifre espresse in milioni di euro

GESTIONE RESIDUI	
Risultato della gestione residui attivi	-44,36
Risultato della gestione residui passivi	83,58
Risultato della gestione residui a)	39,22
GESTIONE DI COMPETENZA	
Minori accertamenti	-4.785,61
Minori impegni	4.971,88
Risultato della gestione di competenza b)	186,27
Saldo finanziario 2021 c)	346,08
FONDO PLURIENNALE VINCOLATO	
FPV/E	430,22
FPV/U	-467,83
Saldo FPV d)	-37,61
Saldo finanziario 2022 (a + b + c + d)	533,96

Relativamente alla gestione residui, la stessa, si caratterizza per un saldo positivo di circa 39,22.

Per quanto riguarda invece i risultati derivanti dalla gestione di competenza, si registra un saldo positivo di 186,27 milioni di euro.

Come previsto dall'articolo 11, comma 6, lett. D-ter del D.Lgs. 118/2011, nella tabella allegata alla relazione (Allegato P) è rappresentato l'elenco degli impegni per spese di investimento che hanno determinato il disavanzo da debito autorizzato e non contratto a fine anno, distintamente per esercizio di formazione.

Ai sensi dell'art. 1 commi 937 e 938 della legge n. 145 del 30 dicembre 2018 la Regione Toscana ha autorizzato nel corso del 2022 (nell'ambito delle operazioni relative al Rendiconto Generale 2021) spese di investimento la cui copertura è costituita da debito da contrarre solo per far fronte a esigenze effettive di cassa per 3,27 mln di euro ricorrendo i presupposti di legge relativi alla tempestività dei pagamenti come da prospetto che segue.

Indicatore di tempestività dei pagamenti anno 2021

giorni di anticipo (-) o ritardo (+)
rispetto alla scadenza

Gestione ordinaria	-27,03
Gestione sanitaria accentrata	-22,24
Gestione complessiva	-26,92

A fronte di tale autorizzazione gli impegni 2022 risultano pari a 2,93 mln e non ricorrendo le condizioni previste (effettive esigenze di cassa) il debito non è stato contratto.

Come si evince dallo schema riportato sotto la spesa finanziata da debito autorizzato e non contratto risulta interamente autofinanziata dal saldo tra maggiori e minori entrate libere e pertanto non si è determinato nuovo disavanzo da debito autorizzato e non contratto. In relazione a ciò non viene quindi allegato l'elenco previsto dall'art. 11, comma 6, lett. d-bis del D.Lgs. 118/2011.

	2022
- DISAVANZO DA RECUPERARE (quota annua riaccertamento straordinario)	-2.913.191,30
- DANC/DEBITO AUTORIZZATO E NON CONTRATTO (IMPEGNATO)	-2.934.402,05
- MINORI ENTRATE LIBERE (TITOLI 1+2+3)	-50.315.150,23
+ MAGGIORI ENTRATE LIBERE (TITOLI 1+2+3)	153.803.111,99
= SALDO POSITIVO DOPO COPERTURA DANC E QUOTA ANNUA RIACCERTAMENTO STRAORDINARIO	97.640.368,41

2. LE PREVISIONI DI BILANCIO

2.1 Le previsioni iniziali e definitive

Il Bilancio di previsione per l'anno finanziario 2022 è stato predisposto sulla base degli indirizzi espressi dal DEFR per l'anno 2022 (delibera del Consiglio regionale n. 113 del 22/12/2021) ed è stato approvato con legge regionale n. 56 del 28/12/2021.

Gli indirizzi ed i criteri che hanno ispirato la manovra di bilancio 2022 possono essere così sinteticamente descritti:

- rinuncia alla leva fiscale (che resta invariata dall'anno 2013);
- in continuità con il passato, valorizzazione di una politica di spesa orientata agli investimenti per favorire la ripresa economica che si sono concentrati, in particolare, nell'ambito di interventi per la tutela della salute e di misure per lo sviluppo sostenibile e la tutela del territorio e dell'ambiente, nel settore dei trasporti e del diritto alla mobilità e nelle politiche giovanili, sport e tempo libero;
- previsione della copertura delle quote di cofinanziamento regionale con particolare riferimento alla programmazione comunitaria 2021-2027.

Nel corso dell'esercizio 2022, sono state approvate 4 leggi di variazione al Bilancio di previsione 2022/2024 (ivi compresa la legge di assestamento al bilancio di previsione 2022) e 23 atti amministrativi di competenza della Giunta regionale (inclusa la delibera relativa al riaccertamento ordinario 2021 ed esclusi gli atti amministrativi di recepimento delle leggi sopra citate).

Il quadro riassuntivo delle previsioni iniziali iscritte nel Bilancio di previsione per l'anno finanziario 2022 e degli stanziamenti definitivi determinatisi a seguito delle variazioni intervenute nel corso dell'esercizio, è riportato nelle Tabelle 8 e 9, sia per la parte entrata che per la parte spesa.

Tabella 8 - Previsioni iniziali, variazioni e stanziamenti definitivi in entrata - anno 2022

cifre espresse in milioni di Euro

ENTRATA						
Titolo	Stanziamento iniziale		Variazione + / -		Stanziamento definitivo	
	Competenza	Cassa	Competenza	Cassa	Competenza	Cassa
Fondo di cassa esercizio precedente	0,00	598,67	0,00	1.024,86	0,00	1.623,53
Entrate correnti di natura tributaria, contributiva e perequativa – Titolo I	9.176,35	11.963,00	383,86	319,04	9.560,21	12.282,04
Trasferimenti correnti – Titolo II	252,25	602,78	1.247,38	1.394,80	1.499,63	1.997,57
Entrate extratributarie – Titolo III	110,72	166,05	24,15	81,82	134,87	247,87
Entrate in conto capitale – Titolo IV	456,28	1.055,21	-83,48	39,57	372,80	1.094,78
Entrate da riduzione attività finanziarie – Titolo V	46,49	122,22	0,14	-70,85	46,63	51,37
Accensione di prestiti – Titolo VI	1.342,76	331,62	-237,44	773,70	1.105,32	1.105,32
Avanzo di amministrazione	559,26	0,00	338,27	0,00	897,53	0,00
Anticipazione di cassa - Titolo VII	0,00	0,00	0,00	0,00	0,00	0,00
Fondo Pluriennale Vincolato	150,84	0,00	279,39	0,00	430,22	0,00
Conto terzi e partite di giro - Titolo IX	3.333,98	3.351,35	291,77	287,94	3.625,75	3.639,29
Totale complessivo Entrate	15.428,93	18.190,90	2.244,03	3.850,88	17.672,96	22.041,78

Tabella 9 - Previsioni iniziali, variazioni e stanziamenti definitivi nella spesa - anno 2022

cifre espresse in milioni Euro

Missioni	SPESA					
	Stanziamento iniziale		Variazioni (+/-)		Stanziamento definitivo	
	Competenza	Cassa	Competenza	Cassa	Competenza	Cassa
01 - Servizi Istituzionali, generali e di gestione	352,56	579,59	-3,59	-105,61	348,97	473,98
02 - Giustizia	0,00	0,00	0,00	0,00	0,00	0,00
03 - Ordine pubblico e sicurezza	3,78	7,79	-0,94	-1,68	2,84	6,11
04 - Istruzione e diritto allo studio	122,52	211,51	-8,29	-87,76	114,23	123,75
05 - Tutela e valorizzazione dei beni e delle attività culturali	39,75	65,69	9,95	-3,12	49,70	62,57
06 - Politiche giovanili, sport e tempo libero	23,64	38,44	13,26	6,27	36,90	44,71
07 - Turismo	8,97	24,89	20,35	16,15	29,32	41,05
08 - Assetto del territorio ed edilizia abitativa	27,40	111,27	107,96	-38,60	135,36	72,67
09 - Sviluppo sostenibile e tutela del territorio e dell'ambiente	238,06	370,82	74,46	-106,69	312,53	264,13
10 - Trasporti e diritto alla mobilità	968,74	1.328,36	31,85	0,73	1.000,58	1.329,09
11 - Soccorso civile	21,83	32,83	4,88	-3,75	26,71	29,08
12 - Diritti sociali, politiche sociali e famiglia	66,90	108,60	102,48	103,50	169,38	212,10
13 - Tutela della salute	7.900,06	9.799,24	1.514,58	1.662,54	9.414,64	11.461,78
14 - Sviluppo economico e competitività	79,55	326,48	51,88	-159,44	131,43	167,03
15 - Politiche per il lavoro e la formazione professionale	109,15	242,44	118,65	-36,83	227,80	205,60
16 - Agricoltura, politiche agroalimentari e pesca	58,53	79,52	45,69	38,74	104,22	118,26
17 - Energia e diversificazione delle fonti energetiche	29,68	89,48	33,06	-39,17	62,74	50,31
18 - Relazioni con le altre autonomie territoriali e locali	40,17	73,83	10,92	-25,80	51,09	48,03
19 - Relazioni internazionali	27,64	58,66	7,28	-15,41	34,92	43,24
20 - Fondi e accantonamenti	797,66	305,49	-63,25	338,31	734,40	643,81
50 - Debito pubblico	146,25	146,25	-8,08	-7,83	138,17	138,41
60 - Anticipazioni Finanziarie	0,05	0,05	0,00	0,00	0,05	0,05
99 - Servizi per conto terzi	3.333,98	3.886,77	291,77	1.391,06	3.625,75	5.277,82
Componente passiva dell'avanzo di amministrazione	1.032,08	0,00	-110,85	0,00	921,23	0,00
Anticipazione di cassa	0,00	0,00	0,00	0,00	0,00	0,00
Totale complessivo Spesa	15.428,93	17.887,99	2.244,03	2.925,59	17.672,96	20.813,58

Come si evince dalle tabelle 8 e 9 sopra riportate, la variazione netta delle previsioni di entrata e di spesa di competenza è stata di 2.244,03 milioni.

Fra le variazioni più significative, ricordiamo le variazioni di entrata e di spesa relative all'adeguamento degli stanziamenti del Fondo sanitario nazionale indistinto e vincolato 2022 (717,11 mln euro) e quelle inerenti all'accelerazione delle procedure di ripiano per il superamento del tetto di spesa per i dispositivi medici e dei tetti di spesa farmaceutici per gli anni che vanno dal 2015 al 2018, a recepimento delle disposizioni statali in materia (397,15 mln euro).

Infine si segnala l'utilizzo dei Fondi di Riserva per complessivi 154,16 mln euro di cui 80,20 mln euro al fine di consentire il recupero integrale del disavanzo del SSR 2021.

3. LA GESTIONE DELLE ENTRATE

3.1 La gestione delle entrate di competenza – da controllare con tabelle

Il totale degli accertamenti, al netto del Fondo di garanzia interregionale, delle Contabilità speciali e delle componenti già accertate negli esercizi precedenti, ma destinate alla copertura di spese ancora da impegnare o esigibili in esercizi successivi (Avanzo vincolato e Fondo pluriennale vincolato), è pari a 11.379,57 milioni di euro e rappresenta l'93,13% delle previsioni definitive (12.219,46 mln.). Tale percentuale è condizionata, in particolare, dal fatto che il titolo VI, *"Accensione di prestiti"*, è stato oggetto di accertamenti per 201,54 mln. a fronte di uno stanziamento assestato pari a 1.105,32 mln. Tale importo è quasi integralmente collegato alla copertura del disavanzo degli esercizi precedenti ed al relativo accertamento e riscossione si procede solo in presenza di effettive esigenze di cassa ai sensi dell'art 40 del dlgs 118/2011.

Se si escludono le entrate del titolo VI, a fronte di accertamenti complessivi pari a 11.178,03 milioni di euro abbiamo previsioni definitive di 11.114,14 milioni ed una capacità di accertamento pari al 100,58%.

Il totale delle riscossioni di competenza si attesta 9.278,63 milioni di euro e rappresenta l'81,54% degli accertamenti.

La sottostante "Tabella 10" riporta, a livello di singoli titoli dell'entrata, l'andamento percentuale e in valore assoluto degli accertamenti rispetto agli stanziamenti definitivi e quello delle rispettive riscossioni.

Tabella 10 - Entrate per titoli - Competenza 2022

cifre espresse in milioni di Euro

Titolo	Stanziamenti definitivi di competenza	Entrate accertate nell'esercizio	% Accertamenti su stanziamenti	Riscossioni in conto competenza	% Riscossioni su accertamenti	Residui formati nell'esercizio di competenza	% Residui su accertamenti	% Residui sul totale
	1	2	3	4	5	6	7	8
Entrate correnti di natura tributaria, contributiva e perequativa – Titolo I	9.060,21	9.261,76	102,22%	8.186,33	88,39%	1.075,43	11,61%	51,03%
Trasferimenti correnti – Titolo II	1.499,63	1.452,07	96,83%	586,18	40,37%	865,89	59,63%	41,09%
Entrate extratributarie – Titolo III	134,87	134,10	99,43%	95,61	71,30%	38,49	28,70%	1,83%
Entrate in conto capitale – Titolo IV	372,80	313,74	84,16%	193,05	61,53%	120,69	38,47%	5,73%
Entrate da riduzione di attività finanziarie – Titolo V	46,63	16,36	35,08%	15,92	97,31%	0,44	2,69%	0,02%
Accensione di prestiti – Titolo VI	1.105,32	201,54	18,23%	201,54	100,00%	0,00	0,00%	0,00%
Totale entrate per titoli	12.219,46	11.379,57	93,13%	9.278,63	81,54%	2.100,94	18,46%	99,70%
Avanzo di amministrazione e fondo cassa	897,53	0,00	0,00%	0,00	0,00%	0,00	0,00%	0,00%
Fondo di garanzia interregionale a credito	500,00	0,00	0,00%	0,00	0,00%	0,00	0,00%	0,00%
Anticipazione da istituto cassiere/tesoriere – Titolo VII	0,00	0,00	0,00%	0,00	0,00%	0,00	0,00%	0,00%
Fondo Pluriennale Vincolato	430,22	0,00	0,00%	0,00	0,00%	0,00	0,00%	0,00%
Entrate per conto terzi e partite di giro – Titolo IX	3.625,75	1.507,77	41,59%	1.501,38	99,58%	6,39	0,42%	0,30%
Totale complessivo	17.672,96	12.887,34	72,92%	10.780,01	83,65%	2.107,33	16,35%	100,00%

L'analisi dell'andamento delle entrate di competenza (accertamenti e riscossioni) a livello di singoli Titoli consente inoltre le seguenti considerazioni:

Titolo I. Entrate correnti di natura tributaria, contributiva e perequativa

Il totale degli accertamenti ammonta a 9.261,76 milioni di euro ed evidenzia una capacità di accertamento del 102,22% che risulta essere superiore a quella registrata nel 2021.

Relativamente alle riscossioni registrate in conto competenza, si sono realizzate entrate per 8.186,33 milioni di euro, pari al 88,39% degli accertamenti, contro un totale riscossioni nell'anno 2021 di 8.063,53 milioni corrispondente all' 91,63%.

Analizzando le entrate del titolo I più nel dettaglio, si rileva che le componenti principali sono costituite dalle imposte e tasse e dai tributi destinati al finanziamento della sanità.

Nell'esercizio 2022 gli accertamenti per imposte e tasse sono pari a 1.120,72 milioni di euro (+ 112,93 milioni rispetto allo stanziamento definitivo). Sia il gettito "spontaneo" dei tributi regionali che quello derivante dall'attività di recupero dei tributi evasi presentano un segno positivo nei confronti dello stanziamento assestato definitivo, rispettivamente, di 64,03 milioni e di 48,90 milioni. L'andamento di quasi tutti i tributi si è rivelato più favorevole, rispetto alle attese, ed in particolare il gettito delle tasse automobilistiche che raggiunge i 427,65 milioni di euro (+ 32,65 mln. rispetto allo stanziamento definitivo) e le entrate derivanti dalle manovre regionali sull'Addizionale regionale all'IRPEF, pari a 144,91 milioni (+ 4,62 mln) e dalla quota non sanitaria dell'IRAP che presenta accertamenti per 168,01 milioni (+ 16,75): 96,74 milioni derivano dalle manovre regionali sulle aliquote del tributo e 71,27 milioni sono riferite alla fiscalizzazione del Fondo perequativo previsto dalla Legge n. 549/95. Il tributo speciale per il conferimento in discarica dei rifiuti solidi urbani, nel 2022, raggiunge i 13,52 milioni di euro ed è, quindi, superiore allo stanziamento assestato di 3,16 milioni e l'ARISGAN presenta entrate accertate pari a 50,49 milioni (+5,49 rispetto all'assestato). Anche gli introiti relativi alle imposte regionali sulle concessioni del demanio e del patrimonio indisponibile marittimo sono superiori alle previsioni assestate con accertamenti complessivi pari a 7,48 milioni di euro (3,36 mln. relativi alle concessioni del demanio marittimo e 4,12 mln. riferiti alle altre concessioni demaniali) evidenziando una differenza di + 1,58 milioni di euro rispetto allo stanziamento assestato definitivo. Sostanzialmente in linea con le attese, il gettito 2022 della tassa regionale per il diritto allo studio universitario (16,26 milioni accertati), delle tasse di concessione regionale per la caccia e la pesca (3,03 milioni di accertato) e la compensazione riconosciuta alla Regione per il minor gettito derivante dalla modifica della base imponibile IRAP (29,41 milioni di euro).

I rimanenti 259,41 milioni di accertamenti, riconducibili alla tipologia delle imposte e tasse, derivano dall'attività di recupero dell'evasione fiscale.

Tabella 11 – Recupero evasione fiscale

TRIBUTI RECUPERATI	2021			2022			2023	
	PREVISIONE ASSESTATA	ACCERTATO	INCASSATO (competenza + residui)	PREVISIONE ASSESTATA	ACCERTATO	INCASSATO (competenza + residui)	PREVISIONE INIZIALE DI COMPETENZA	PREVISIONE INIZIALE DI COMPETENZA AL NETTO DELL'EVENTUALE ACCANTONAMENTO AL FCDE
ACCERTAMENTI TASSE AUTOMOBILISTICHE	55.000.000,00	41.786.963,66	41.786.963,66	121.252.503,99	112.686.193,38	31.538.072,49	130.000.000,00	52.000.000,00
ACCERTAMENTI IRAP	30.007.836,50	29.132.208,11	29.132.208,11	20.006.556,00	39.528.866,60	39.528.866,60	25.000.000,00	25.000.000,00
ACCERTAMENTI ADDIZIONALE REGIONALE IRPEF	6.503.745,23	6.664.118,90	6.664.118,90	6.006.366,74	9.904.293,51	9.904.293,51	6.500.000,00	6.500.000,00
RUOLI COATTIVI	194.872.895,03	126.349.979,25	33.688.308,30	63.238.939,67	96.687.240,34	61.161.833,78	28.900.000,00	20.555.320,00
ALTRE ENTRATE DA RECUPERO	0,00	494.855,59	645.918,96	0,00	599.853,60	599.853,60	0,00	0,00
di cui:								
<i>accertamenti demanio marittimo</i>	0,00	286.538,13	426.989,77	0,00	480.139,04	480.139,04	0,00	0,00
<i>accertamenti arisan</i>	0,00	3.361,30	3.361,30	0,00	13.534,30	13.534,30	0,00	0,00
<i>accertamenti tributo speciale conf. Discarica</i>	0,00	79.472,98	89.750,90	0,00	104.594,45	104.594,45	0,00	0,00
<i>accertamenti altri tributi</i>	0,00	125.483,18	125.816,99	0,00	1.585,81	1.585,81	0,00	0,00
Totale tributi recuperati	286.384.476,76	204.428.125,51	111.917.517,93	210.504.366,40	259.406.447,43	142.732.919,98	190.400.000,00	104.055.320,00

Nel 2022, l'accertato dell'attività di contrasto all'evasione fiscale è stato pari a 259,41 milioni di euro (+ 48,90 milioni rispetto allo stanziamento 2022 e + 54,98 milioni nei confronti dell'accertato 2021) ed è composto per il 37,27% dal recupero attraverso ruoli coattivi (96,69 mln) e per il restante 62,73% da attività di accertamento (162,72 mln). Rispetto all'anno precedente il recupero tramite ruoli coattivi presenta un saldo negativo (- 29,66 milioni): si passa dai 126,35 milioni di euro accertati nel 2021 ai 96,69 milioni del 2022. Sono in diminuzione soprattutto le entrate da ruoli per tasse automobilistiche (- 41,13 mln.), mentre sono in aumento quelle relative all'IRAP (+ 7,97 mln.), all'addizionale regionale all'IRPEF (+ 1,89 mln.) ed all'imposta regionale sulle concessioni del demanio e del patrimonio indisponibile (+ 0,63 mln. relativi alle concessioni del demanio marittimo e + 1,02 mln. per l'imposta regionale concernente le altre concessioni demaniali). Per quanto riguarda gli atti di accertamento, sempre con riferimento ai dati di rendiconto 2021, si registra, invece, un aumento di 84,64 milioni di euro: 70,90 milioni da avvisi relativi alle tasse automobilistiche, 10,40 milioni riferibili agli avvisi di accertamento dell'IRAP, e 3,24 milioni è l'incremento dei recuperi dell'addizionale regionale all'IRPEF.

Si segnala che il gettito derivante dall'attività di recupero coattivo e di accertamento dei tributi a titolarità regionale, essendo di difficile esazione, è stato in larga parte accantonato nel Fondo Crediti di Dubbia Esigibilità

L'incassato derivante dal recupero dell'evasione fiscale, nel 2022, è stato pari a 142,73 milioni di euro (comprensivo anche degli incassi su residuo) rispetto ai 111,92 milioni del 2021 (+ 30,81 mln.). Di seguito si riporta la composizione delle somme incassate nel 2022: il 57,15% è costituito

dal gettito relativo agli avvisi di accertamento (81,57 mln.) e per il 42,85% deriva da ruoli coattivi (61,16 mln.). Confrontando gli incassi 2022 con quelli dell'esercizio precedente, si rileva il seguente andamento:

- Attività di accertamento delle tasse automobilistiche: - 10,25 milioni;
- Attività di accertamento dell'addizionale regionale all'IRPEF: + 3,24 milioni;
- Attività di accertamento dell'IRAP: + 10,40 milioni;
- Attività di accertamento degli altri tributi regionali: - 0,05 milioni
- Ruoli coattivi: + 27,47 milioni.

Riguardo alle riscossioni derivanti dall'attività di contrasto all'evasione fiscale posta in essere dalla Regione Toscana, va segnalato che, come già avvenuto negli esercizi precedenti, risentono degli effetti delle disposizioni normative statali, succedutesi nel tempo, che prevedono una serie di interventi volti a consentire ai contribuenti la definizione agevolata dei debiti e delle liti con il Fisco che, dal punto di vista della Regione Toscana, comportano sia una riduzione di incassi che una loro rimodulazione nel tempo.

Nell'ambito delle entrate tributarie finalizzate alla sanità, a decorrere dall'esercizio 2016, si segnala che la compartecipazione IVA comprende l'intero credito vantato dalla Regione Toscana per mobilità sanitaria attiva (pari a 165,02 milioni di euro per mobilità extraregionale e 9,43 mln. per mobilità internazionale), mentre la mobilità passiva è contabilizzata in appositi capitoli di spesa (156,21 milioni di euro impegnati sul cap/U 26888 a titolo di mobilità extraregionale e 6,08 milioni impegnati sul cap/U 26899 come mobilità internazionale).

Gli accertamenti dei tributi destinati al finanziamento della sanità (tipologia 10102) ammontano complessivamente a 7.717,19 milioni di euro e costituiscono il totale degli accertamenti dei tributi che, ai sensi del D.Lgs. 56/2000, rappresentano la fonte di finanziamento del Fondo Sanitario Regionale. Poiché risultano essere superiori al finanziamento spettante (7.628,58 mln. comprensivo di crediti per mobilità attiva), ai sensi dell'art. 13 dello stesso D.Lgs. 56/2000, è stato determinato un Fondo di Garanzia interregionale a debito, impegnato sul cap/U 73035, per un importo pari a 88,61 milioni di euro.

A partire dal 2016, a seguito dell'adeguamento della codifica con il piano dei conti secondo il D.Lgs. n. 118/2011, nel titolo I delle entrate sono comprese anche le risorse destinate al finanziamento del trasporto pubblico derivanti dal Fondo Nazionale Trasporti (costituito ai sensi dell'art. 16-bis del D.L. 95/2012 e alimentato da quote di compartecipazione alle accise sulla benzina e sul gasolio per autotrazione): nell'esercizio 2022 sono stati accertati 387,28 milioni di euro pari allo

stanziamento assestato definitivo. Il saldo del Fondo Trasporti 2022 (49,92 milioni), spettante grazie al pieno raggiungimento della premialità nell'ambito del servizio di trasporto pubblico locale su gomma e su ferro, è stato erogato all'inizio dell'esercizio 2023 e quindi non è presente fra gli accertamenti 2022.

Infine la quota della compartecipazione IVA non finalizzata al finanziamento della sanità, nell'esercizio 2022, ammonta a 36,56 milioni di euro.

Titolo II. Trasferimenti correnti

Gli accertamenti assunti su questo titolo, relativamente alle risorse libere e vincolate, ammontano a 1.452,07 milioni di euro con un'incidenza del 96,83% rispetto agli stanziamenti definitivi.

Come già accaduto nel 2020 e nel 2021, la maggior parte delle risorse statali destinate a finanziare le azioni volte a fronteggiare l'emergenza sanitaria covid – 19 ed a ridurne le ricadute economiche negative nei confronti di alcuni settori particolarmente esposti, sono state contabilizzate nel titolo II. I trasferimenti "covid" accertati nel corso dell'anno possono essere sintetizzati come segue:

- Trasferimenti correnti destinati al finanziamento degli interventi in ambito sanitario per accertamenti complessivi pari a 227,35 milioni di euro comprensivi di 70 milioni di euro di fondi FSC 2014/2020 a compensazione della riprogrammazione dei POR compresi nel perimetro sanitario;
- Compensazioni riconosciute al trasporto pubblico locale per complessivi 20,52 milioni di euro: 13,13 quali compensazioni al TPL per i mancati ricavi tariffari e 7,39 milioni per i servizi aggiuntivi del trasporto pubblico;
- 30,99 milioni di euro rappresentano i trasferimenti correnti del Fondo Sviluppo e Coesione 2014/2020 destinati a compensare la riprogrammazione dei POR ("Accordo Provenzano");
- Aiuti destinati alle attività economiche del settore turistico particolarmente esposte e fortemente penalizzate dalle restrizioni introdotte per fronteggiare l'emergenza sanitaria per complessivi 1,99 milioni di euro (1,33 mln destinati ai parchi tematici, acquari e giardini zoologici e 0,66 a favore delle attività di trasporto turistico);
- Trasferimenti destinati alla pesca e all'acquacoltura per 0,03 milioni di euro.

Particolare rilevanza ricoprono le risorse correnti destinate alla sanità. Queste risorse aggiuntive, già indicate al paragrafo precedente e pari a 227,35 milioni di euro, rappresentano la quota spettante alla Regione Toscana dei finanziamenti statali assegnati per gli interventi previsti dai decreti legge, emanati nel corso del 2020 e del 2021, per fronteggiare l'emergenza sanitaria.

Di seguito il riepilogo delle entrate accertate aggregate secondo la norma che le ha previste:

- D.L. n. 34/2020: le risorse complessive riconosciute e accertate sono state pari a 0,84 milioni di euro;
- D.L. n. 41/2021: le entrate accertate hanno riguardato per 0,23 milioni di euro risorse destinate alla somministrazione di vaccini in farmacia;
- D.L. 73/2021: i trasferimenti complessivi sono stati pari a 2,76 milioni e sono rivolti a varie aree di intervento quali l'esenzione ed il monitoraggio dei pazienti ex covid, il potenziamento dei servizi territoriali di neuropsichiatria dell'infanzia e dell'adolescenza ed infine la sicurezza nei luoghi di lavoro;
- D.L. 146/2021 art. 16, comma 8-septies, D.L. 4/2022 e D.L. 17/2022: gli accertamenti complessivi sono stati 153,53 milioni di euro: 52,06 milioni derivano dal riparto previsto dall'Intesa in Conferenza Stato Regioni n. 29 del 16/03/2022 per le ulteriori spese sanitarie collegate alla emergenza Covid 19 e 101,47 milioni, previsti dall'Intesa in Conferenza Stato Regioni n. 282 del 21/12/2022, quale contributo per i maggiori costi delle fonti energetiche e per gli effetti della pandemia.

A questi si aggiungono i trasferimenti correnti relativi alla rimodulazione delle sezioni speciali PSC (FSC 2014-2020) connesse alla riprogrammazione dei POR per 70 milioni di euro.

Con l'esclusione delle risorse dirette "covid", si segnalano trasferimenti destinati al finanziamento della sanità per 811,37 milioni di euro: 305,99 milioni sono finanziamenti da amministrazioni pubbliche (di cui 0,97 mln. sono accertamenti relativi alla missione 6, componenti 1 e 2 del PNRR), mentre 504,30 milioni, nella tipologia "trasferimenti correnti da imprese", rappresentano le entrate per i rimborsi effettuati sia dalle aziende farmaceutiche a titolo di ripiano dell'eccedenza della spesa farmaceutica ospedaliera e territoriale (109,56 mln.), sia dalle aziende private quale ripiano dell'eccedenza della spesa per dispositivi medici (394,74 mln.). Ad esse si aggiungono, sempre nella stessa tipologia, le entrate derivanti dall'accreditamento e dalle autorizzazioni delle strutture sanitarie private per un importo totale di 1,01 milioni. Sono state accertate anche entrate provenienti dalla UE per 0,02 milioni di euro.

I trasferimenti correnti diversi da quelli sanitari e non destinati a finanziare la "spesa covid", ammontano a 356,80 milioni di euro di cui 47,12 milioni derivanti dalla UE e sono relativi alla programmazione 2014 – 2020 per 30,15 milioni di euro, mentre 16,96 milioni costituiscono gli anticipi erogati in relazione alla nuova programmazione 2021 – 2027.

I trasferimenti statali non sanitari accertati, che ammontano complessivamente a 260,00 milioni di euro, sono costituiti per 56,71 milioni dalle quote di cofinanziamento statale della programmazione europea e per 203,29 milioni da altri trasferimenti statali.

Riguardo ai trasferimenti provenienti dalle amministrazioni centrali sono da segnalare:

- I trasferimenti relativi al trasporto pubblico locale per un importo complessivo di 18,17 milioni di euro: 13,01 milioni euro sono destinati alla copertura degli oneri di servizio pubblico volti a garantire la continuità territoriale con l'arcipelago toscano e 5,16 milioni sono relativi alle funzioni trasferite alle regioni in materia di trasporto pubblico locale (art. 12 D.Lgs. n. 422/'97);
- Gli accertamenti correnti riconducibili al PNRR, non compresi nel perimetro sanitario, ammontano a complessivi 42,50 milioni di euro: 38,02 milioni si riferiscono ai trasferimenti destinati al programma di occupabilità dei lavoratori - GOL, compreso nell'intervento M5C1 "Politiche attive del lavoro e formazione", 1,27 milioni, sempre riferiti alla missione M5C1, finanziano gli interventi IEFP e 3,21 milioni si riferiscono al contributo statale per il conferimento di incarichi di collaborazione per il supporto all'attuazione del PNRR;
- Il finanziamento statale relativo ai servizi per l'impiego pari complessivamente a 35,90 milioni di euro: alla copertura degli oneri di funzionamento dei servizi per l'impiego sono destinati 24,29 milioni di euro, mentre i restanti 11,61 sono accertamenti riferibili a risorse volte a finanziare il potenziamento dei centri per l'impiego;
- I trasferimenti relativi alle politiche sociali per complessivi 32,47 milioni di euro la cui componente principale è rappresentata dal fondo nazionale per le politiche sociali (25,82 mln.). Sempre in ambito "sociale" si segnalano i finanziamenti di provenienza statale destinati al terzo settore per complessivi 5,97 milioni di euro: 1,66 milioni sono trasferimenti statali destinati al Registro Unico Nazionale del Terzo Settore, 1,77 milioni sono relativi alle entrate per il finanziamento dei progetti e le attività di interesse generale del terzo settore ed, infine, sono presenti i trasferimenti correnti per i ristori agli enti del terzo settore (2,53 mln.);
- Le risorse del fondo nazionale per il sostegno all'accesso delle abitazioni in locazione pari a 20,99 milioni di euro;
- I fondi statali volti a favorire l'inclusione degli allievi disabili pari a 8,71 milioni di euro;
- I fondi statali per la fornitura gratuita dei libri di testo per gli alunni della scuola dell'obbligo e della scuola secondaria superiore (4,39 mln.), per l'obbligo formativo (accertamenti per 5,63 milioni) e per l'istruzione tecnica superiore (2,79 mln.);
- I finanziamenti destinati a favorire l'associazionismo comunale mediante le unioni dei comuni per 4,82 milioni di euro.

Le quote statali correnti di cofinanziamento della programmazione europea, accertate nell'esercizio 2022, sono riferibili alla programmazione 2014/2020 ed ammontano a 56,71 milioni di euro. Sono da segnalare gli accertamenti relativi al Fondo sociale europeo 2014/2020 per 46,28 milioni, al FESR 2014/2020 per 2,90 milioni di euro, al PC Italia Francia Marittimo per 3,29 milioni ed al Programma Garanzia Giovani per 2,26 milioni.

Infine sono presenti entrate per trasferimenti da amministrazioni locali per 49,54 milioni di euro. Gli accertamenti inerenti i contributi degli enti locali per i servizi aggiuntivi di TPL contenuti nel lotto unico regionale sono pari a 44,99 milioni di euro, mentre i contributi versati dai comuni per adempimenti connessi alla pianificazione ed al monitoraggio in materia di attività estrattive sono pari a 1,20 milioni. Fra i trasferimenti da amministrazioni locali sono compresi anche 2,75 milioni di euro relativi ai progetti finanziati dalla programmazione europea con capofila un'amministrazione locale.

Il totale delle riscossioni in competenza è stato di 586,18 milioni di euro, pari al 40,37% degli accertamenti.

Titolo III. Entrate extratributarie

Relativamente alle entrate extratributarie, il totale degli accertamenti è pari a 134,10 milioni di euro a fronte di stanziamenti definitivi di 134,87 milioni (-0,77 mln) con un'incidenza percentuale del 99,43%. In particolare, nel titolo III, sono da segnalare:

- le entrate, di parte corrente, per rimborsi e recuperi di somme non dovute (27,18 mln);
- le entrate derivanti dalla vendita ed erogazione di servizi pari a 17,54 milioni di euro (la cui componente più rilevante è costituita dai contributi versati per i controlli sugli impianti termici che ammontano a 13,04 mln), dai contributi dei soggetti utilizzatori di risorse geotermiche previsti dall'art. 7, comma 2, della L.R. n. 45/1997 (12,62 mln.), dai proventi per oneri istruttori e vendita di servizi collegati alle funzioni precedentemente svolte dalle province (1,78 mln) ed, infine, gli altri proventi derivanti dalla gestione del patrimonio e demanio regionale (es. affitti e canoni per concessioni a soggetti privati) accertati per 45,88 milioni. In quest'ultima tipologia di entrata, assumono particolare rilevanza i canoni sulle concessioni del demanio idrico i cui accertamenti, nell'esercizio 2022, hanno raggiunto i 42,80 milioni di euro (+15,16 mln rispetto allo stanziamento definitivo) di cui 27,02 sono

riferiti alla gestione ordinaria, mentre 15,78 milioni sono accertamenti relativi alla riscossione coattiva dei canoni.

Vista la natura molto eterogenea di questi introiti, fra le entrate extratributarie sono compresi anche gli interessi attivi (3,94 milioni), le entrate per utili ed avanzi conseguiti negli esercizi precedenti e non accantonati a riserva legale da enti dipendenti e società partecipate quali l' A.R.S, A.R.T.I., I.R.P.E.T, Toscana Promozione Turistica, Agenzia Regionale Recupero Risorse S.p.A ecc. (3,14 milioni), i contributi al fondo regionale per l'occupazione dei disabili versati dalle imprese ai sensi della L. n. 68/99 (6,53 mln).

Con l'adozione della codifica prevista dal D.Lgs. 118/2011, il Titolo III comprende anche le entrate da attività di sanzionamento per un importo complessivo di 14,46 milioni di euro: la maggior parte di esse (3,41 mln.) derivano dagli introiti riversati dalla Città Metropolitana di Firenze, dalla Provincia di Pisa e da quella di Livorno ai sensi dell'art. 11 della convenzione per la gestione della Strada di Grande Comunicazione FI-PI-LI e dalle sanzioni tributarie e dalle penalità relative all'attività di contrasto dell'evasione fiscale ed al recupero coattivo dei canoni del demanio idrico (7,72 mln.). La parte rimanente è costituita da sanzioni amministrative.

Il totale delle riscossioni ammonta a 95,61 milioni di euro, pari al 71,30% degli accertamenti.

Titolo IV. Entrate in conto capitale

Relativamente alle entrate del titolo IV, il totale degli accertamenti è pari a 313,74 milioni di euro a fronte di stanziamenti definitivi di 372,80 milioni di euro, con un'incidenza percentuale del 84,16%. La maggior parte delle entrate in c/capitale, accertate nell'esercizio 2022, deriva dai contributi agli investimenti che sono, complessivamente, pari a 282,08 milioni di euro.

Anche fra i contributi agli investimenti sono comprese delle entrate provenienti dallo stato destinate all'emergenza covid-19. Si tratta di 13,77 milioni di euro accertati come risorse FSC 2014/2020 volte a compensare la riprogrammazione dei POR, secondo quanto previsto dal cosiddetto "Accordo Provenzano" (lo stanziamento previsto per il 2022 era di 22,58 mln.) e di 0,46 milioni destinati al ripristino della capacità operativa della Protezione Civile.

Fra gli altri contributi agli investimenti si segnalano:

- le entrate da trasferimenti e contributi in conto capitale da parte dello Stato per un totale di 253,76 milioni. Tra di essi si segnalano i fondi statali volti a finanziare i progetti del PNRR per 50,66 milioni: 36,17 milioni di euro sono destinati a finanziare gli interventi 1 (Reti di prossimità, strutture intermedie e telemedicina per l'assistenza sanitaria territoriale) e 2 (Innovazione, ricerca e digitalizzazione del servizio sanitario

nazionale) della missione 6, 6,01 milioni destinati all'acquisto di treni per il trasporto regionale (misura M2C2 – 4.4.2), 4,49 milioni sono destinati al programma nazionale per la qualità dell'abitare ed infine 3,99 milioni di euro per la realizzazione dei tratti toscani delle ciclovie tirrenica e del sole. Gli accertamenti relativi al fondo complementare del PNRR ammontano a complessivi 29,35 milioni fra cui 8,24 milioni di euro sono destinati al progetto "Verso un ospedale sostenibile", le entrate che finanziano la riqualificazione dell'edilizia residenziale pubblica ammontano a 18,69 milioni ed, infine, 2,41 milioni sono destinati alle politiche di mobilità. I Fondi per le aree sottoutilizzate, FAS 2007 – 2013, ammontano a 8,06 milioni, mentre i finanziamenti per gli interventi del fondo di sviluppo e coesione per 39,85 milioni di euro (Fondi CIPE – FSC 2014/2020). Le quote statali, relative al cofinanziamento del ciclo di programmazione comunitaria 2014/2020, evidenziano un importo complessivo pari a 22,93 milioni di euro: 21,35 milioni rappresentano il cofinanziamento al FESR 2014/2020, mentre i rimanenti 1,58 mln sono il cofinanziamento statale per spese di investimento degli altri programmi e progetti comunitari (fra cui: PC Italia – Francia Marittimo 0,36 mln, FEAMP 0,85 mln. e FSE 0,16 milioni). Per quanto riguarda gli interventi in materia ambientale, sono stati accertati 4,63 milioni di euro complessivi fra cui sono da segnalare i finanziamenti previsti dal DM 269/2020 rivolti ai comuni per gli interventi per i "siti orfani" pari a 3,92 milioni. Nell'esercizio 2022, inoltre, sono state accertate entrate destinate alle politiche di mobilità ed alle infrastrutture per 38,47 milioni ed in particolare 16,31 milioni di euro sono le risorse previste dall'art.1, comma 866 della L. 208/2015 per l'acquisto di materiale rotabile e 12,46 milioni al rinnovo del parco bus e per il servizio del trasporto pubblico locale e regionale. In ambito socio-sanitario, si rilevano i contributi statali all'implementazione ed all'ammodernamento delle infrastrutture tecnologiche (1,63 mln.), il fondo statale per l'eliminazione delle barriere architettoniche (5,30 mln.) e il fondo per l'inclusione delle persone con disabilità pari a 4,03 milioni di euro. Sono da evidenziare anche i 4,37 milioni di accertamenti riferibili al finanziamento dell'edilizia scolastica;

- le entrate da trasferimenti e contributi in conto capitale da parte della UE (11,89 mln.) ed in particolare la quota di cofinanziamento relativa al ciclo di programmazione 2014/2020 del POR CREO FESR per 5,51 milioni di euro, del PC Italia Francia marittimo per 5,15 milioni e del FEAMP (1,22 mln);

- I trasferimenti in c/capitale da amministrazioni locali in qualità di capofila di progetti finanziati dall'Unione Europea per un importo pari a 0,12 milioni di euro.

Un'altra voce significativa delle entrate in c/capitale è costituita dai rimborsi e recuperi che ammontano, complessivamente, a 30,33 milioni di euro: si tratta principalmente di rientri e revoche di somme a destinazione vincolata relative al FESR 2014 – 2020 (13,67 milioni).

Il titolo IV comprende anche le entrate da alienazione di beni per 0,89 milioni di euro che derivano, quasi interamente, dalla vendita del patrimonio immobiliare.

Le riscossioni in conto competenza ammontano a 193,05 milioni di euro con una capacità di riscossione del 61,53%.

Titolo V. Entrate da riduzione di attività finanziarie

Nell'esercizio 2022 le entrate accertate per riscossione di crediti sono state complessivamente 16,36 milioni di euro pari al 35,08% dello stanziamento definitivo di competenza. Le riscossioni di crediti a medio e lungo termine sono state pari a 6,06 milioni di euro ed in particolare 5,20 milioni di euro sono relativi alle restituzioni delle anticipazioni concesse sui fondi statali per il settore dello spettacolo (2,64 mln. da istituzioni sociali private, 2,36 mln. da amministrazioni locali e 0,2 mln. per la restituzione dell'anticipazione 2021 da parte della Fondazione ORT). Gli accertamenti, relativi ai crediti a breve termine a tasso agevolato, hanno raggiunto i 10 milioni di euro e rappresentano i rientri delle anticipazioni di liquidità concesse ad ARTEA. Sono presenti anche 0,30 milioni di euro derivanti da alienazioni di partecipazioni al capitale sociale di imprese.

Gli incassi sono stati di 15,92 milioni di euro e sono pari all' 97,31% degli accertamenti.

Titolo VI. Accensione di prestiti

Relativamente al titolo VI, si segnala che i 1.105,32 milioni di cui si compone lo stanziamento 2022 comprendono i 900,29 milioni relativi alla copertura dei disavanzi inerenti gli anni 2021 e precedenti per effetto dell'assunzione di impegni di spesa derivanti da debito autorizzato e non contratto, nonché i 2,99 milioni di euro, sempre di debito autorizzato e non contratto a fronte di investimenti, relativo all'esercizio 2022.

Nel corso dell'esercizio 2022 sono stati contratti nuovi mutui, che hanno originato accertamenti, per 201,54 milioni di euro. Una quota pari a 48,69 milioni di euro è rappresentata dai mutui accesi presso Cassa Depositi e Prestiti S.p.A per la sanità regionale: 22,16 milioni sono destinati al

finanziamento di interventi straordinari sul patrimonio strutturale e strumentale della sanità e 26,53 milioni di euro sono risorse utilizzate per l'acquisto di attrezzature sanitarie.

Altri 152,86 milioni di mutui Cassa Depositi e Prestiti sono stati finalizzati alla copertura di spese di investimento diverse dalla sanità.

Gli incassi sono stati pari a 201,54 milioni di euro e costituiscono il 100% degli accertamenti iscritti in bilancio.

3.2 La gestione dei residui attivi

Come si evince dalla successiva Tabella 12, le riscossioni realizzate in conto residui nel 2022, al netto del Fondo di garanzia interregionale e delle Entrate per conto terzi e partite di giro, sono state di 1.676,63 milioni di euro; l'incidenza percentuale sul totale dei residui riaccertati al 31/12/2022 è del 52,97% e rappresenta un valore superiore a quello dell'esercizio precedente.

Tabella 12- Entrate per titoli - Residui 2022

(Milioni di euro)

Riepilogo generale dell'entrata	Residui attivi accertati all'inizio dell'esercizio in corso	Variazioni sui residui		Residui attivi riaccertati al 31.12.2022 (2-3+4)	Riscossioni in conto residui	% Riscossioni su residui riaccertati	Residui da riportare provenienti da esercizi precedenti (5-6)	% Residui da riportare su residui iniziali	% Residui da riportare sul totale
		Eliminati per insussistenza e prescrizione	Riprodotti per riaccertamenti di maggiori o nuovi residui						
1	2	3	4	5	6	7	8	9	10
Entrate correnti di natura tributaria, contributiva e perequativa – Titolo I	1.870,03	34,12	4,46	1.840,37	1.120,60	60,89%	719,77	38,49%	35,13%
Trasferimenti correnti – Titolo II	497,94	8,13	0,75	490,56	367,37	74,89%	123,19	24,74%	6,01%
Entrate extratributarie - Titolo III	113,01	1,81	0,67	111,87	25,33	22,64%	86,54	76,58%	4,22%
Entrate in conto capitale – Titolo IV	721,99	4,52	0,01	717,48	162,29	22,62%	555,19	76,90%	27,10%
Entrate da riduzione di attività finanziarie – Titolo V	4,74	0,02	0,02	4,74	1,04	21,94%	3,70	78,06%	0,18%
Accensione prestiti – Titolo VI	0,00	0,00	0,00	0,00	0,00	0,00%	0,00	0,00%	0,00%
Totale entrate per titoli	3.207,71	48,60	5,91	3.165,02	1.676,63	52,97%	1.488,39	46,40%	72,64%
Fondo di garanzia interregionale	851,80	0,00	4,85	856,65	299,92	35,21%	556,73	65,36%	27,17%
Anticipazione da istituto cassiere/tesoriere – Titolo VII	0,00	0,00	0,00	0,00	0,00	0,00%	0,00	0,00%	0,00%
Entrate per conto terzi e partite di giro – Titolo IX	13,54	6,52	0,00	7,02	3,24	23,93%	3,78	27,92%	0,18%
Totale Complessivo	4.073,05	55,12	10,76	4.028,69	1.979,79	48,61%	2.048,90	50,30%	100,00%

Relativamente ai residui attivi definitivi, la maggior parte di questi è concentrata nell'ambito del titolo I (1.840,37 milioni) ed in particolare fra le entrate tributarie destinate al finanziamento della sanità (1.063,07 milioni di euro).

Significativo è anche l'importo dei residui relativi ai trasferimenti correnti del titolo II (490,56 milioni), quello delle entrate in conto capitale del titolo IV (717,48 milioni) e dei residui da entrate extratributarie (111,87 mln).

Analizzando più nel dettaglio le singole tipologie di residui attivi, si segnalano in particolare la quota di cofinanziamento Ue alla programmazione comunitaria per complessivi 191,94 milioni di euro (106,35 milioni di euro di parte corrente e 85,59 mln in c/capitale), del cofinanziamento statale della programmazione europea per 121,88 milioni (65,44 di parte corrente e 56,44 in c/capitale) e gli accertamenti residui relativi al fondo per gli interventi di ristrutturazione edilizia ed ammodernamento tecnologico del patrimonio sanitario pubblico assunti ai sensi dell'art.20 della L.67/88 (359,76 mln).

Al 31/12/2022 i residui attivi da riportare all'esercizio successivo, al netto del Fondo di garanzia interregionale e delle contabilità speciali, sono quantificati in 1.488,39 milioni di euro, dei quali circa 401,98 milioni di euro si riferiscono ad accertamenti assunti nell'anno 2017 e precedenti.

Per i residui relativi all'esercizio 2017 e precedenti (rispetto ai quali si richiede una verifica straordinaria, ex art 11, comma 6 del dlgs.vo 118/2011), sono state esaminate le ragioni di merito del mantenimento a residuo, individuando gli accertamenti maggiormente rilevanti come importo.

Tabella 13 - Residui attivi anno 2017 e precedenti

	Milioni di euro
Totale residui al netto del fondo di garanzia interregionale e delle contabilità speciali	1.488,39
Totale residui annualità 2017 e precedenti al netto del fondo di garanzia interregionale e delle contabilità speciali	401,98
Totale residui annualità 2017 e precedenti al netto del fondo di garanzia interregionale e delle contabilità speciali esaminati	335,91
% residui esaminati sul totale dei residui riportati	22,57%
% residui esaminati sul totale dei residui annualità 2017 e precedenti	83,56%

Nell'allegato e) sono riportate le motivazioni del mantenimento a residuo degli accertamenti esaminati relativi agli esercizi 2017 e precedenti, come previsto dall'art. 11, c. 6, lett. e) del D.Lgs. n. 118/2011.

3.2.1 Residui attivi relativi a crediti inesigibili stralciati dalle scritture contabili

A seguito di una analisi dei crediti di dubbia e difficile esazione risalenti, prevalentemente, agli anni compresi fra il 2000 ed il 2010, si è provveduto all'eliminazione dalle scritture contabili, attraverso l'istituto dello stralcio previsto dal principio contabile 9.1 (allegato 4/2 del D.Lgs. 118/2011), di quei crediti per i quali non si avevano a disposizione gli elementi necessari per una dichiarazione di insussistenza (intervenuta prescrizione, comunicazione di inesigibilità definitiva ecc.), ma che comunque risultavano essere inesigibili.

L'ammontare complessivo dei crediti stralciati al 31/12/2022 è pari a 9,43 milioni di euro ripartito fra le varie tipologie di entrata secondo quanto riportato dal prospetto seguente:

Tipologia entrata residuo attivo stralciato	Residui stralciati ma iscritti nello stato patrimoniale al 01/01/2022	Importo definitivamente dichiarato insussistente	Residui stralciati nell'esercizio 2022	Importo residui stralciati dal conto del bilancio al 31/12/2022
Imposte tasse e proventi assimilati	0,00	0,00	55.781,85	55.781,85
Interessi attivi	985.004,26	13.409,61	30.588,35	1.002.183,00
Rimborsi e altre entrate correnti	7.575.433,09	104.611,74	212.006,35	7.682.827,70
Riscossione crediti di medio-lungo termine	606.102,07	0,00	0,00	606.102,07
Vendita di beni e servizi e proventi derivanti dalla gestione dei beni	87.179,51	0,00	250,00	87.429,51
Totale	9.253.718,93	118.021,35	298.626,55	9.434.324,13

L'elenco dei residui attivi stralciati dal conto del bilancio è contenuto nell'allegato n) al presente rendiconto.

Nell'esercizio 2022, a seguito dell'attività di monitoraggio dei crediti stralciati dal conto del bilancio, sono stati definitivamente dichiarati insussistenti crediti per un ammontare complessivo

di 0,12 milioni di euro. Tali crediti sono stati eliminati dallo stato patrimoniale della Regione Toscana.

Il prospetto seguente ne riporta il dettaglio con l'indicazione delle motivazioni in base alle quali si è proceduto al riconoscimento dell'inesigibilità del credito.

Anno di stralcio del credito	Accertamento/Anno	Importo complessivo del credito	Importo stralciato dal conto del bilancio e iscritto nello stato patrimoniale	Motivazione cancellazione definitiva del credito
2019	975/2002	136,00	136,00	Credito iscritto a ruolo oggetto di annullamento automatico da parte dell'Agenzia Entrate Riscossione ai sensi dell'all'art. 4 del decreto-legge 22 marzo 2021, n. 41 (c.d. Decreto Sostegni), convertito con modificazioni dalla legge 21 maggio 2021, n. 69, commi da 4 a 9.
2019	1494/2002	136,00	136,00	Credito iscritto a ruolo oggetto di annullamento automatico da parte dell'Agenzia Entrate Riscossione ai sensi dell'all'art. 4 del decreto-legge 22 marzo 2021, n. 41 (c.d. Decreto Sostegni), convertito con modificazioni dalla legge 21 maggio 2021, n. 69, commi da 4 a 9.
2019	1495/2002	136,00	136,00	Credito iscritto a ruolo oggetto di annullamento automatico da parte dell'Agenzia Entrate Riscossione ai sensi dell'all'art. 4 del decreto-legge 22 marzo 2021, n. 41 (c.d. Decreto Sostegni), convertito con modificazioni dalla legge 21 maggio 2021, n. 69, commi da 4 a 9.
2019	326/2007	34,10	34,10	Credito iscritto a ruolo oggetto di annullamento automatico da parte dell'Agenzia Entrate Riscossione ai sensi dell'all'art. 4 del decreto-legge 22 marzo 2021, n. 41 (c.d. Decreto Sostegni), convertito con modificazioni dalla legge 21 maggio 2021, n. 69, commi da 4 a 9.
2019	325/2007	306,84	306,84	Credito iscritto a ruolo oggetto di annullamento automatico da parte dell'Agenzia Entrate Riscossione ai sensi dell'all'art. 4 del decreto-legge 22 marzo 2021, n. 41 (c.d. Decreto Sostegni), convertito con modificazioni dalla legge 21 maggio 2021, n. 69, commi da 4 a 9.

2019	199/2008	35,93	35,93	Credito iscritto a ruolo oggetto di annullamento automatico da parte dell'Agenzia Entrate Riscossione ai sensi dell'all'art. 4 del decreto-legge 22 marzo 2021, n. 41 (c.d. Decreto Sostegni), convertito con modificazioni dalla legge 21 maggio 2021, n. 69, commi da 4 a 9.
2019	200/2008	350,23	350,23	Credito iscritto a ruolo oggetto di annullamento automatico da parte dell'Agenzia Entrate Riscossione ai sensi dell'all'art. 4 del decreto-legge 22 marzo 2021, n. 41 (c.d. Decreto Sostegni), convertito con modificazioni dalla legge 21 maggio 2021, n. 69, commi da 4 a 9.
2019	202/2008	9,82	9,82	Credito iscritto a ruolo oggetto di annullamento automatico da parte dell'Agenzia Entrate Riscossione ai sensi dell'all'art. 4 del decreto-legge 22 marzo 2021, n. 41 (c.d. Decreto Sostegni), convertito con modificazioni dalla legge 21 maggio 2021, n. 69, commi da 4 a 9.
2019	201/2008	331,30	331,30	Credito iscritto a ruolo oggetto di annullamento automatico da parte dell'Agenzia Entrate Riscossione ai sensi dell'all'art. 4 del decreto-legge 22 marzo 2021, n. 41 (c.d. Decreto Sostegni), convertito con modificazioni dalla legge 21 maggio 2021, n. 69, commi da 4 a 9.
2019	709/2008	42,41	42,41	Credito iscritto a ruolo oggetto di annullamento automatico da parte dell'Agenzia Entrate Riscossione ai sensi dell'all'art. 4 del decreto-legge 22 marzo 2021, n. 41 (c.d. Decreto Sostegni), convertito con modificazioni dalla legge 21 maggio 2021, n. 69, commi da 4 a 9.
2019	710/2008	486,00	486,00	Credito iscritto a ruolo oggetto di annullamento automatico da parte dell'Agenzia Entrate Riscossione ai sensi dell'all'art. 4 del decreto-legge 22 marzo 2021, n. 41 (c.d. Decreto Sostegni), convertito con modificazioni dalla legge 21 maggio 2021, n. 69, commi da 4 a 9.

2019	732/2008	14,52	14,52	Credito iscritto a ruolo oggetto di annullamento automatico da parte dell'Agenzia Entrate Riscossione ai sensi dell'all'art. 4 del decreto-legge 22 marzo 2021, n. 41 (c.d. Decreto Sostegni), convertito con modificazioni dalla legge 21 maggio 2021, n. 69, commi da 4 a 9.
2019	731/2008	346,11	346,11	Credito iscritto a ruolo oggetto di annullamento automatico da parte dell'Agenzia Entrate Riscossione ai sensi dell'all'art. 4 del decreto-legge 22 marzo 2021, n. 41 (c.d. Decreto Sostegni), convertito con modificazioni dalla legge 21 maggio 2021, n. 69, commi da 4 a 9.
2019	711/2008	25,84	25,84	Credito iscritto a ruolo oggetto di annullamento automatico da parte dell'Agenzia Entrate Riscossione ai sensi dell'all'art. 4 del decreto-legge 22 marzo 2021, n. 41 (c.d. Decreto Sostegni), convertito con modificazioni dalla legge 21 maggio 2021, n. 69, commi da 4 a 9.
2019	712/2008	393,90	393,90	Credito iscritto a ruolo oggetto di annullamento automatico da parte dell'Agenzia Entrate Riscossione ai sensi dell'all'art. 4 del decreto-legge 22 marzo 2021, n. 41 (c.d. Decreto Sostegni), convertito con modificazioni dalla legge 21 maggio 2021, n. 69, commi da 4 a 9.
2019	914/2007	11,43	11,43	Credito iscritto a ruolo oggetto di annullamento automatico da parte dell'Agenzia Entrate Riscossione ai sensi dell'all'art. 4 del decreto-legge 22 marzo 2021, n. 41 (c.d. Decreto Sostegni), convertito con modificazioni dalla legge 21 maggio 2021, n. 69, commi da 4 a 9.
2019	915/2007	288,18	288,18	Credito iscritto a ruolo oggetto di annullamento automatico da parte dell'Agenzia Entrate Riscossione ai sensi dell'all'art. 4 del decreto-legge 22 marzo 2021, n. 41 (c.d. Decreto Sostegni), convertito con modificazioni dalla legge 21 maggio 2021, n. 69, commi da 4 a 9.

2019	706/2008	26,86	26,86	Credito iscritto a ruolo oggetto di annullamento automatico da parte dell'Agenzia Entrate Riscossione ai sensi dell'all'art. 4 del decreto-legge 22 marzo 2021, n. 41 (c.d. Decreto Sostegni), convertito con modificazioni dalla legge 21 maggio 2021, n. 69, commi da 4 a 9.
2019	707/2008	373,04	373,04	Credito iscritto a ruolo oggetto di annullamento automatico da parte dell'Agenzia Entrate Riscossione ai sensi dell'all'art. 4 del decreto-legge 22 marzo 2021, n. 41 (c.d. Decreto Sostegni), convertito con modificazioni dalla legge 21 maggio 2021, n. 69, commi da 4 a 9.
2019	662/2008	20,27	20,27	Credito iscritto a ruolo oggetto di annullamento automatico da parte dell'Agenzia Entrate Riscossione ai sensi dell'all'art. 4 del decreto-legge 22 marzo 2021, n. 41 (c.d. Decreto Sostegni), convertito con modificazioni dalla legge 21 maggio 2021, n. 69, commi da 4 a 9.
2019	663/2008	345,86	345,86	Credito iscritto a ruolo oggetto di annullamento automatico da parte dell'Agenzia Entrate Riscossione ai sensi dell'all'art. 4 del decreto-legge 22 marzo 2021, n. 41 (c.d. Decreto Sostegni), convertito con modificazioni dalla legge 21 maggio 2021, n. 69, commi da 4 a 9.
2019	658/2008	19,63	19,63	Credito iscritto a ruolo oggetto di annullamento automatico da parte dell'Agenzia Entrate Riscossione ai sensi dell'all'art. 4 del decreto-legge 22 marzo 2021, n. 41 (c.d. Decreto Sostegni), convertito con modificazioni dalla legge 21 maggio 2021, n. 69, commi da 4 a 9.
2019	659/2008	341,82	341,82	Credito iscritto a ruolo oggetto di annullamento automatico da parte dell'Agenzia Entrate Riscossione ai sensi dell'all'art. 4 del decreto-legge 22 marzo 2021, n. 41 (c.d. Decreto Sostegni), convertito con modificazioni dalla legge 21 maggio 2021, n. 69, commi da 4 a 9.

2019	1047/2008	35,93	35,93	Credito iscritto a ruolo oggetto di annullamento automatico da parte dell'Agenzia Entrate Riscossione ai sensi dell'all'art. 4 del decreto-legge 22 marzo 2021, n. 41 (c.d. Decreto Sostegni), convertito con modificazioni dalla legge 21 maggio 2021, n. 69, commi da 4 a 9.
2019	1051/2008	350,23	350,23	Credito iscritto a ruolo oggetto di annullamento automatico da parte dell'Agenzia Entrate Riscossione ai sensi dell'all'art. 4 del decreto-legge 22 marzo 2021, n. 41 (c.d. Decreto Sostegni), convertito con modificazioni dalla legge 21 maggio 2021, n. 69, commi da 4 a 9.
2019	595/2009	3.444,44	3.444,44	Credito iscritto a ruolo oggetto di annullamento automatico da parte dell'Agenzia Entrate Riscossione ai sensi dell'all'art. 4 del decreto-legge 22 marzo 2021, n. 41 (c.d. Decreto Sostegni), convertito con modificazioni dalla legge 21 maggio 2021, n. 69, commi da 4 a 9.
2019	1122/2007	10.663,43	10.663,43	Accertamento generico iscritto interamente a ruolo con singole partite inferiori a 5000 euro e talvolta anche a 1000 euro. Le quote del ruolo risultano sospese per annullamento sia per le norme risalenti al 2018, sia per quelle 2021.
2019	1459/2008	60.115,04	60.115,04	Società cancellata dal REA in data 22.06.2004 per chiusura del fallimento
2019	1460/2008	9.284,48	9.284,48	Società cancellata dal REA in data 22.06.2004 per chiusura del fallimento
2019	531/2009	3.713,79	3.713,79	Società cancellata dal REA in data 22.06.2004 per chiusura del fallimento
2019	530/2009	24.046,00	24.046,00	Società cancellata dal REA in data 22.06.2004 per chiusura del fallimento
2019	188/2009	35,74	35,74	Credito iscritto a ruolo oggetto di annullamento automatico da parte dell'Agenzia Entrate Riscossione ai sensi dell'all'art. 4 del decreto-legge 22 marzo 2021, n. 41 (c.d. Decreto Sostegni), convertito con modificazioni dalla legge 21 maggio 2021, n. 69, commi da 4 a 9.

2019	1427/2009	41,82	41,82	Credito iscritto a ruolo oggetto di annullamento automatico da parte dell'Agenzia Entrate Riscossione ai sensi dell'all'art. 4 del decreto-legge 22 marzo 2021, n. 41 (c.d. Decreto Sostegni), convertito con modificazioni dalla legge 21 maggio 2021, n. 69, commi da 4 a 9.
2019	280/2010	35,84	35,84	Credito iscritto a ruolo oggetto di annullamento automatico da parte dell'Agenzia Entrate Riscossione ai sensi dell'all'art. 4 del decreto-legge 22 marzo 2021, n. 41 (c.d. Decreto Sostegni), convertito con modificazioni dalla legge 21 maggio 2021, n. 69, commi da 4 a 9.
2019	187/2009	350,21	350,21	Credito iscritto a ruolo oggetto di annullamento automatico da parte dell'Agenzia Entrate Riscossione ai sensi dell'all'art. 4 del decreto-legge 22 marzo 2021, n. 41 (c.d. Decreto Sostegni), convertito con modificazioni dalla legge 21 maggio 2021, n. 69, commi da 4 a 9.
2019	1428/2009	350,70	350,70	Credito iscritto a ruolo oggetto di annullamento automatico da parte dell'Agenzia Entrate Riscossione ai sensi dell'all'art. 4 del decreto-legge 22 marzo 2021, n. 41 (c.d. Decreto Sostegni), convertito con modificazioni dalla legge 21 maggio 2021, n. 69, commi da 4 a 9.
2019	274/2010	350,22	350,22	Credito iscritto a ruolo oggetto di annullamento automatico da parte dell'Agenzia Entrate Riscossione ai sensi dell'all'art. 4 del decreto-legge 22 marzo 2021, n. 41 (c.d. Decreto Sostegni), convertito con modificazioni dalla legge 21 maggio 2021, n. 69, commi da 4 a 9.
2019	189/2009	9,77	9,77	Credito iscritto a ruolo oggetto di annullamento automatico da parte dell'Agenzia Entrate Riscossione ai sensi dell'all'art. 4 del decreto-legge 22 marzo 2021, n. 41 (c.d. Decreto Sostegni), convertito con modificazioni dalla legge 21 maggio 2021, n. 69, commi da 4 a 9.

2019	1423/2009	11,43	11,43	Credito iscritto a ruolo oggetto di annullamento automatico da parte dell'Agenzia Entrate Riscossione ai sensi dell'all'art. 4 del decreto-legge 22 marzo 2021, n. 41 (c.d. Decreto Sostegni), convertito con modificazioni dalla legge 21 maggio 2021, n. 69, commi da 4 a 9.
2019	190/2009	331,29	331,29	Credito iscritto a ruolo oggetto di annullamento automatico da parte dell'Agenzia Entrate Riscossione ai sensi dell'all'art. 4 del decreto-legge 22 marzo 2021, n. 41 (c.d. Decreto Sostegni), convertito con modificazioni dalla legge 21 maggio 2021, n. 69, commi da 4 a 9.
2019	1424/2009	331,43	331,43	Credito iscritto a ruolo oggetto di annullamento automatico da parte dell'Agenzia Entrate Riscossione ai sensi dell'all'art. 4 del decreto-legge 22 marzo 2021, n. 41 (c.d. Decreto Sostegni), convertito con modificazioni dalla legge 21 maggio 2021, n. 69, commi da 4 a 9.
2019	916/2007	307,47	307,47	Credito iscritto a ruolo oggetto di annullamento automatico da parte dell'Agenzia Entrate Riscossione ai sensi dell'all'art. 4 del decreto-legge 22 marzo 2021, n. 41 (c.d. Decreto Sostegni), convertito con modificazioni dalla legge 21 maggio 2021, n. 69, commi da 4 a 9.
Totale crediti dichiarati definitivamente inesigibili e cancellati dallo Stato Patrimoniale dell'Ente		118.021,35	118.021,35	

La sottostante Tabella 14 riporta infine i dati complessivi, considerando cioè sia la gestione di competenza che la gestione residui.

Tabella 14 - Entrate per titoli - Totale anno 2022
(Milioni di euro)

Riepilogo generale dell'entrata	Entrate accertate nell'esercizio al 31.12.2022	Residui attivi riaccertati al 31.12.2022	Totale accertamenti + residui attivi riaccertati (4+5)	Riscossioni su competenza e residui	% Riscossioni su accertamenti (competenza + residui)	Residui da riportare (competenza + residui)	% Residui da riportare su totale accertamenti	% Residui da riportare sul totale
1	2	3	4	5	6	7	8	9
Entrate correnti di natura tributaria, contributiva e perequativa - Titolo I	9.261,76	1.840,37	11.102,13	9.306,93	83,83%	1.795,20	16,17%	43,19%
Trasferimenti correnti - Titolo II	1.452,07	490,56	1.942,63	953,55	49,09%	989,08	50,91%	23,80%
Entrate extratributarie - Titolo III	134,10	111,87	245,97	120,94	49,17%	125,03	50,83%	3,01%
Entrate in conto capitale - Titolo IV	313,74	717,48	1.031,22	355,34	34,46%	675,88	65,54%	16,26%
Entrate da riduzione di attività finanziarie - Titolo V	16,36	4,74	21,10	16,96	80,38%	4,14	19,62%	0,10%
Accensione di prestiti - Titolo VI	201,54	0,00	201,54	201,54	100,00%	0,00	0,00%	0,00%
Totale entrate per titoli	11.379,57	3.165,02	14.544,59	10.955,26	75,32%	3.589,33	24,68%	86,36%
Avanzo di amministrazione e fondo cassa	0,00	0,00	0,00	0,00	0,00%	0,00	0,00%	0,00%
Fondo di garanzia interregionale	0,00	856,65	856,65	299,92	35,01%	556,73	64,99%	13,40%
Anticipazione da istituto cassiere/tesoriere - Titolo VII	0,00	0,00	0,00	0,00	0,00%	0,00	0,00%	0,00%
Entrate per conto terzi e partite di giro - Titolo IX	1.507,77	7,02	1.514,79	1.504,62	99,33%	10,17	0,67%	0,24%
Totale Complessivo	12.887,34	4.028,69	16.916,03	12.759,80	75,43%	4.156,23	24,57%	100,00%

3.3 La composizione delle entrate

La sottostante Tabella 15 mostra l'andamento degli accertamenti e delle riscossioni delle principali categorie di entrate regionali nel periodo 2020 - 2022.

Le entrate a titolarità regionale accertate nel 2022, ammontano a complessivi 9.245,99 milioni di euro, di cui 8.887,72 relativi ai tributi regionali ed i restanti 358,27 relativi ad altre entrate.

Il totale complessivo delle entrate regionali mostra un aumento di 547,76 milioni di euro nei confronti del 2021, e di 628,55 rispetto al 2020. Nel dettaglio gli accertamenti dell'insieme delle entrate tributarie sono superiori sia al 2021 (+512,03 mln.) sia al 2020 (+555,62 mln.). L'IRAP passa dai 1.486,15 milioni del 2021 ai 1.829,02 del 2022 con un aumento di 342,87 milioni di euro: la componente sanitaria sale di 330,41 milioni di euro, mentre la parte manovrata si incrementa di 12,46 milioni. L'addizionale regionale all'IRPEF raggiunge i 724,93 milioni di euro rispetto ai 752,90 del 2021 (-27,97 mln.), mentre gli accertamenti relativi alle tasse automobilistiche del 2022 sono inferiori di 0,38 milioni di euro (dai 428,03 mln del 2021 si passa ai 427,65 milioni del 2022). L'insieme delle altre entrate tributarie è superiore a quello del precedente esercizio (+74,14 mln) risultato ottenuto, soprattutto, all'incremento delle entrate accertate relative all'attività di contrasto all'evasione fiscale.

La compartecipazione IVA, passa dai 5.418,75 milioni di euro del 2021 ai 5.542,12 milioni del 2022.

Nell'analisi del gettito dei tributi sopra menzionati è necessario tenere conto che il divario tra le somme effettivamente accertate e quelle necessarie per assicurare l'integrale finanziamento del fabbisogno sanitario riconosciuto è stato compensato con il Fondo di garanzia interregionale a debito, di cui all'art. 13 del D.lgs. 56/2000, per un importo di 88,61 milioni, mentre nei precedenti esercizi 2020 e 2021 era stato integrato con un Fondo di garanzia a credito i cui accertamenti erano stati rilevati fra i Fondi Perequativi - Titolo I dell'entrata, ma non compaiono nella tabella 15. Nel 2021 il Fondo di Garanzia a credito è stato pari a 135,16 milioni di euro, mentre nel 2020 era stato di 133,01 milioni.

La quota di Irap e Addizionale regionale all'IRPEF, corrispondente all'effetto netto delle manovre varate dalla Regione, ammonta, secondo le ultime stime, a 96,74 milioni di euro per l'IRAP ed a 144,91 milioni per l'addizionale IRPEF. Riguardo all'addizionale regionale all'IRPEF e all'IRAP manovrate, va precisato che con la L.R. n. 9 del 28 marzo 2022, in ottemperanza alle disposizioni dell'art. 1 comma 7 della Legge n. 234/2021 sono state disposte delle modifiche agli scaglioni e alle aliquote nel primo caso, mentre nel caso dell'IRAP l'art. 1, comma 8, della citata legge n. 234/2021 ha previsto l'esclusione dai soggetti passivi delle persone fisiche esercenti attività commerciali ed

esercenti arti e professioni di cui alle lettere b) e c) del comma 1 dell'articolo 3 del decreto legislativo n.446 del 1997.

Ai sensi dell'art. 1 comma 9 della L. 234/2021 sono state riconosciute alla Regione Toscana delle compensazioni per il minor gettito attraverso trasferimenti da parte dello Stato e, pertanto, comprese fra le entrate statali.

Per quanto riguarda le entrate regionali diverse da quelle tributarie sono da segnalare:

- la contrazione di indebitamento nel 2022, nel rispetto della normativa vigente, è stata pari a 201,54 milioni di euro rispetto ai 157,95 milioni del 2021. Va precisato che una quota di questo indebitamento è stato destinato a finanziare spesa sanitaria in c/capitale relativa al finanziamento degli interventi straordinari sul patrimonio sanitario ed all'acquisto di attrezzature sanitarie (48,69 mln.);
- le entrate extratributarie per le quali si sono realizzati accertamenti per 139,48 milioni di euro: si tratta di 9,52 milioni di euro in meno rispetto al 2021 e di una riduzione di 9,05 nei confronti del 2020;
- relativamente alla voce "riscossione di crediti", le entrate dell'anno 2022 sono superiori sia a quelle dell'anno precedente (+1,71 mln), sia all'accertato 2020 (+9,22 mln.).

Fra le entrate "non regionali" si evidenzia:

- la programmazione FESR rileva un differenziale fra il 2022 ed il 2021 di – 76,41 milioni di euro. Complessivamente le entrate sono state pari a 54,01 milioni, quasi completamente riferibili alla programmazione 2014 – 2020. Il prefinanziamento della programmazione 2021 – 2027 ha visto accertamenti per 10,46 milioni di euro;
- le entrate accertate nel 2022 a titolo di Fondo Sociale Europeo sono state pari a 8,67 milioni di euro (comprensive dell'anticipo relativo alla programmazione 2021 – 2027 pari a 6,50 milioni) evidenziando una diminuzione di 113,42 milioni rispetto all'esercizio precedente e di 51,97 milioni nei confronti del 2020;
- la riduzione delle entrate statali di 61,17 milioni di euro nei confronti dell'anno antecedente. Da sottolineare che in questa categoria di entrate sono compresi i trasferimenti statali "straordinari", riconosciuti alla Regione Toscana per fronteggiare l'emergenza covid che negli esercizi 2020 e 2021 erano stati superiori a quelli accertati nel 2022;
- l'incremento (309,15 mln.), rispetto al 2021, della voce "altri soggetti" è da imputare, prevalentemente, ai versamenti effettuati, a favore della regione, da parte delle

aziende private finalizzati al ripiano dell'eccedenza della spesa sia farmaceutica (109,56 milioni di euro, in diminuzione, rispetto al 2021, di 77,73 mln.), sia relativa ai dispositivi medici (394,74 milioni – non presenti negli esercizi precedenti). Complessivamente queste due componenti registrano un incremento, rispetto al 2021, di 317,01 milioni di euro.

Tabella 15 - La composizione delle entrate

cifre espresse in milioni di Euro

ENTRATE REGIONALI		2020		2021		2022	
		ACCERTAMENTI (competenza)	RISCOSSIONI (competenza + residui)	ACCERTAMENTI (competenza)	RISCOSSIONI (competenza + residui)	ACCERTAMENTI (competenza)	RISCOSSIONI (competenza + residui)
Entrate tributarie	IVA	5.695,21	6.073,95	5.418,75	5.837,46	5.542,12	5.668,22
	IRAP	1.128,43	1.326,97	1.486,15	1.110,58	1.829,02	1.908,60
	Addizione reg.le IRPEF	746,75	740,61	752,90	748,65	724,93	717,29
	Tassa auto	392,49	376,91	428,03	452,95	427,65	427,64
	Ristori Covid	160,00	160,00				
	Altre	209,22	231,67	289,86	203,68	364,00	247,13
Totale		8.332,10	8.910,11	8.375,69	8.353,32	8.887,72	8.968,88
Altre entrate	Entrate da indebitamento	128,47	128,51	157,95	157,95	201,54	201,65
	Alienazioni	1,50	1,38	1,24	0,96	1,19	1,35
	Entrate extratributarie	148,53	141,04	149,00	140,11	139,48	126,28
	Riscossione di crediti	6,84	8,29	14,35	14,84	16,06	16,66
Totale		285,34	279,22	322,54	313,86	358,27	345,94
Totale entrate regionali		8.617,44	9.189,33	8.698,23	8.667,18	9.245,99	9.314,82

ENTRATE NON REGIONALI		2020		2021		2022	
		ACCERTAMENTI (competenza)	RISCOSSIONI (competenza + residui)	ACCERTAMENTI (competenza)	RISCOSSIONI (competenza + residui)	ACCERTAMENTI (competenza)	RISCOSSIONI (competenza + residui)
Entrate statali	Entrate statali e per accordi di programma e intese istituzionali	1.501,37	1.217,50	1.558,93	1.482,71	1.497,76	1.229,86
	Per ammortamenti o mutui	2,74	2,74	0,00	0,00	0,00	0,00
Totale		1.504,11	1.220,24	1.558,93	1.482,71	1.497,76	1.229,86
Programmi comunitari	FSE	60,64	60,81	122,09	108,85	8,67	69,52
	FESR	116,93	111,71	130,42	106,07	54,01	116,32
	FEASR	0,84	1,17	0,93	0,95	0,88	0,61
	Altro	2,86	6,24	9,84	4,39	13,35	3,45
Altri soggetti		151,07	148,54	249,76	186,69	558,91	220,68
Totale		332,34	328,47	513,04	406,95	635,82	410,58
Totale Entrate non regionali		1.836,45	1.548,71	2.071,97	1.889,66	2.133,58	1.640,44

Totale complessivo	10.453,89	10.738,04	10.770,20	10.556,84	11.379,57	10.955,26
---------------------------	------------------	------------------	------------------	------------------	------------------	------------------

I grafici che seguono offrono una rappresentazione sull'andamento delle principali entrate tributarie a titolarità regionale in termini di accertamento e riscossione in conto competenza ed in conto residui.

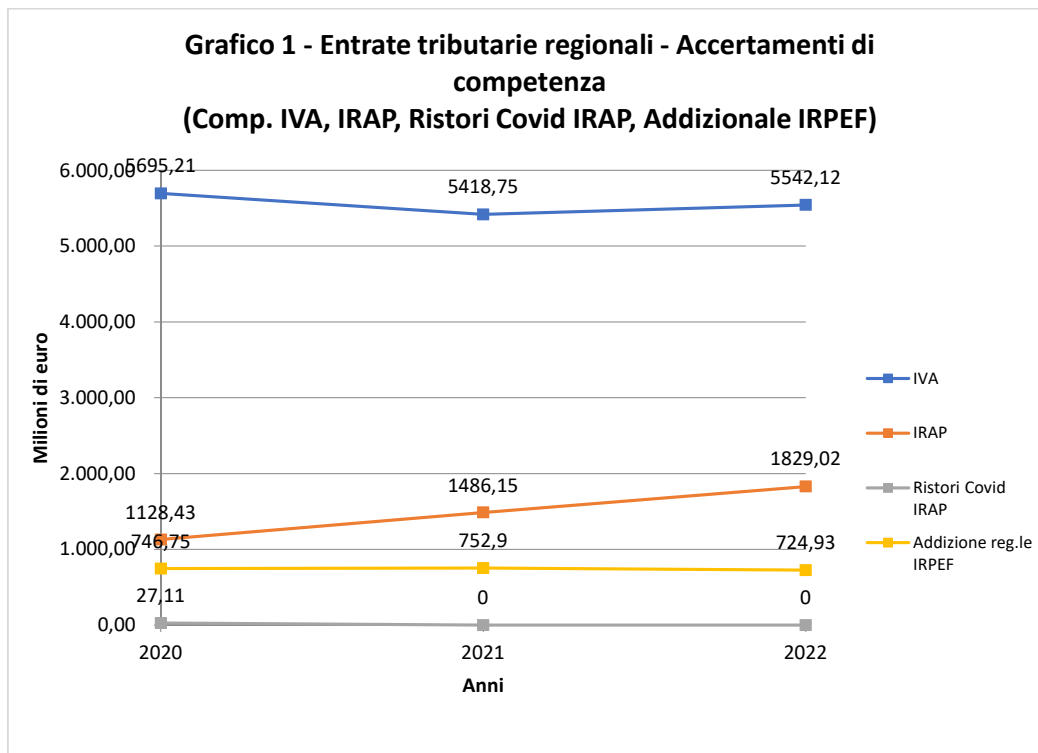

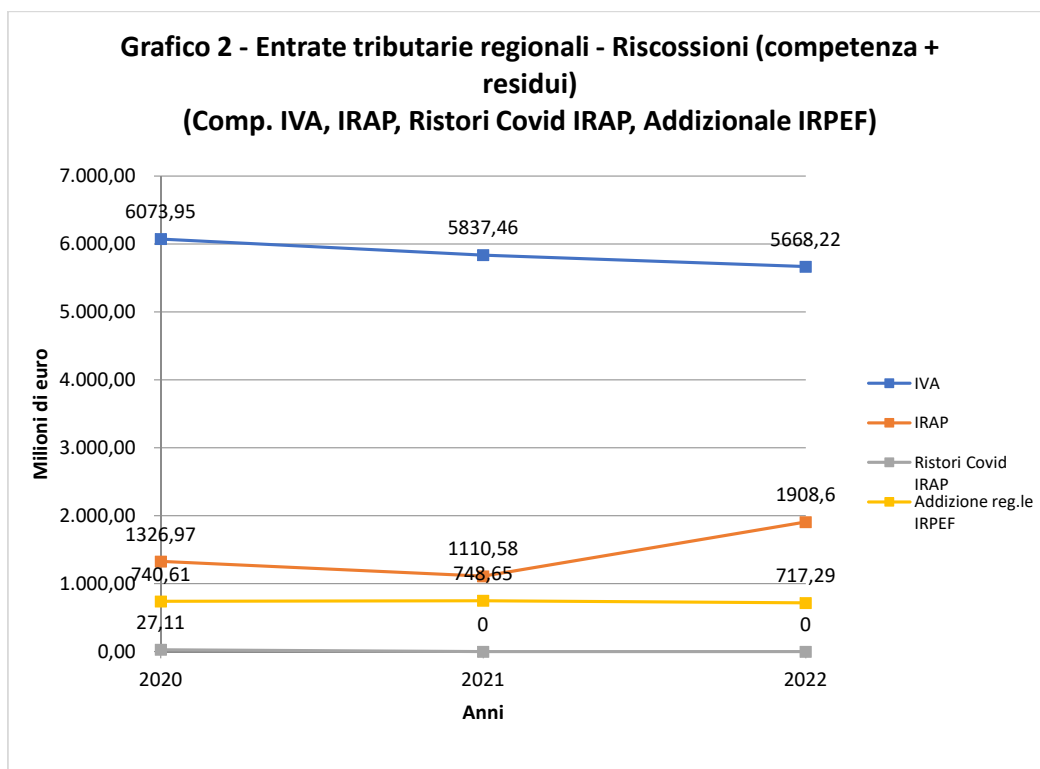

**Grafico 3 - Entrate tributarie regionali - Accertamenti di competenza
(Tassa Auto, Altre, Ristori Covid Altre)**

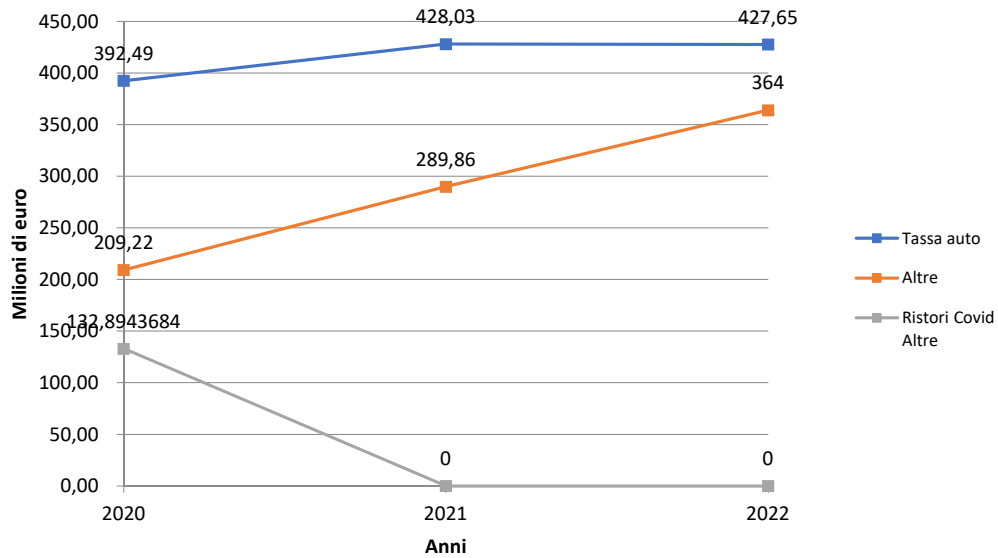

**Grafico 4 - Entrate tributarie regionali - Riscossioni (competenza + residui)
(Tassa Auto, Altre, Ristori Covid Altre)**



Grafico 5 - Entrate tributarie regionali - Accertamenti di competenza (IRAP, Ristori Covid IRAP)



Grafico 6 - Entrate tributarie regionali - Riscossioni (competenza + residui) (IRAP, Ristori Covid IRAP)

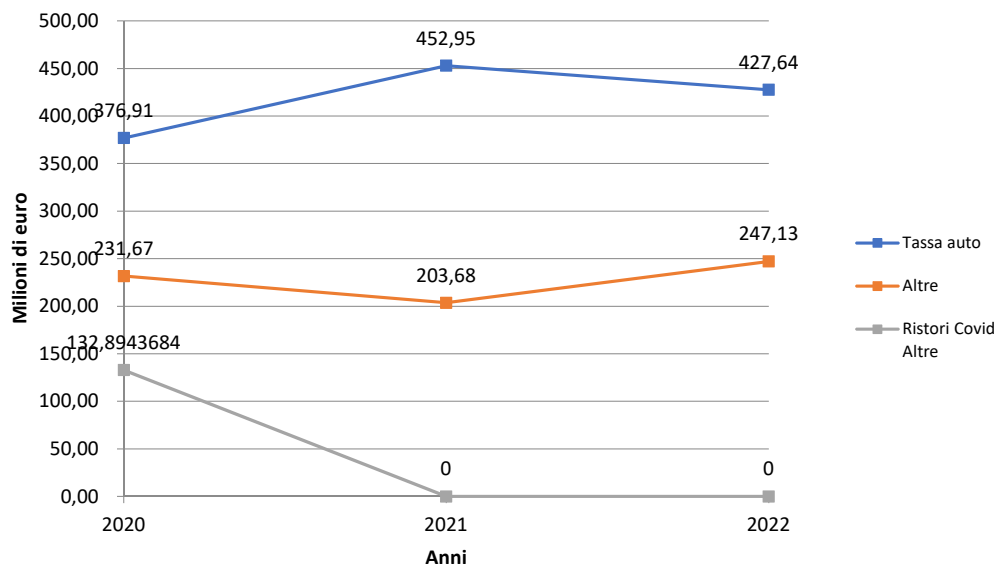

**Grafico 7 - Entrate tributarie regionali - Accertamenti di competenza
(Altre, Ristori Covid Altre)**

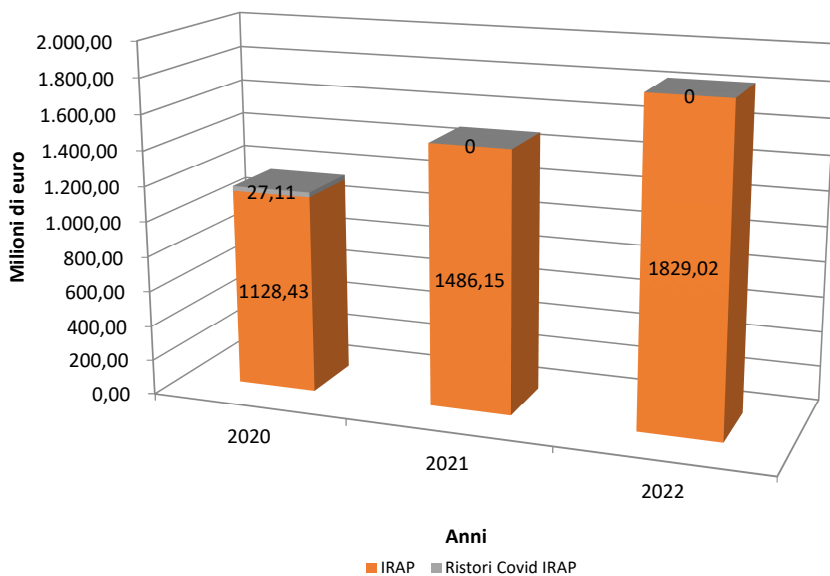
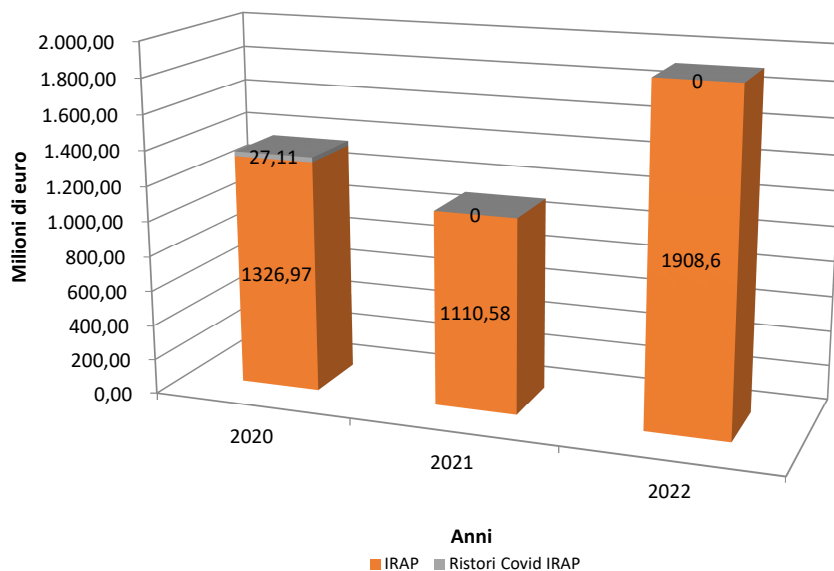
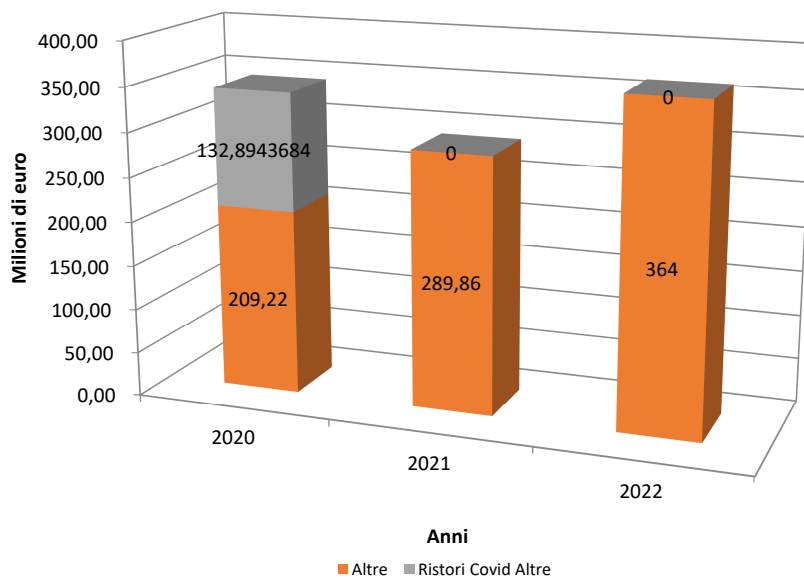

**Grafico 8 - Entrate tributarie regionali - Riscossioni (competenza + residui)
(Altre, Ristori Covid Altre)**

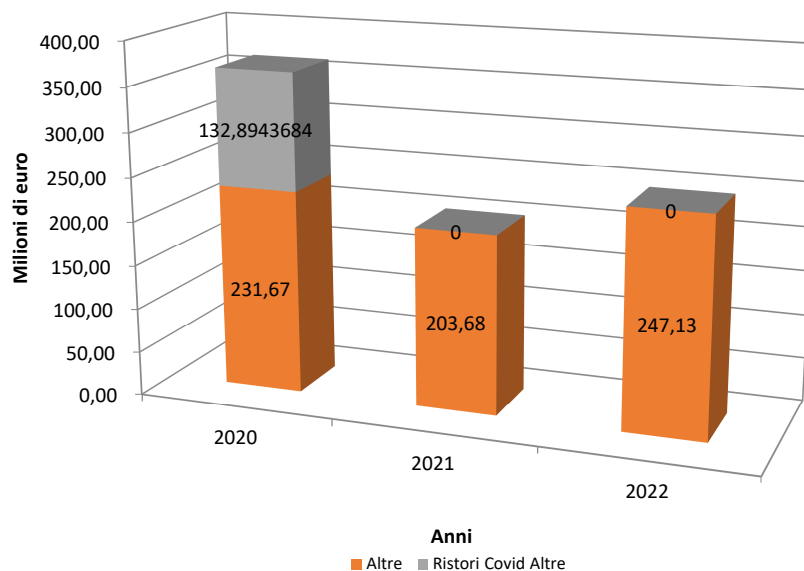

4. LA GESTIONE DELLE SPESE

4.1 La gestione delle spese di competenza

L'analisi della parte spesa, coerentemente a quanto effettuato per la parte entrata, viene condotta escludendo dal computo quelle voci quali la componente passiva dell'avanzo di amministrazione, il fondo pluriennale vincolato relativo agli anni successivi, il fondo anticipazione di liquidità D.L. n. 35/2013, il fondo crediti di dubbia esigibilità, il fondo interregionale di garanzia, l'anticipazione di cassa e le contabilità speciali che porterebbero ad un'analisi distorta dei fatti gestionali (considerato anche che nell'analisi dei dati della spesa svolte in occasione dei precedenti rendiconti erano state escluse).

I dati così calcolati sono riportati nella sottostante tabella dalla quale si desumono i seguenti risultati complessivi:

- stanziamenti definitivi di competenza presentano un leggero incremento (11.498,19 milioni di euro rispetto ai 11.395,71 milioni di euro nel 2021);
- impegni assunti nell'esercizio 2022 pari a 11.104,69 milioni di euro (corrispondenti al 96,6% degli stanziamenti definitivi rispetto ai 10.691,30 milioni di euro del 2021);
- pagamenti in conto competenza 8.976,38 milioni di euro (pari all'80,80% degli impegni);
- residui passivi formati nell'esercizio 2.128,31 milioni di euro.

Per quanto concerne la capacità di impegno il 2022 fa registrare un leggero aumento rispetto al 2021; nel 2022, infatti, la percentuale risulta superiore al 95% degli stanziamenti. Gli impegni sono passati dai 10.691,30 del 2021 ai 11.104,69 milioni del 2022. I pagamenti in conto competenza sono sostanzialmente in linea con quelli del 2021 passando dai 9.031,66 milioni del 2021 ai 8.976,38 milioni di euro del 2022.

La tabella 16 riporta i dati sulla gestione delle spese di competenza a livello delle singole missioni.

Tabella 16 - Analisi delle spese complessive per missione - competenza

cifre espresse in milioni di Euro

Missioni	Stanzamenti definitivi di competenza	Impegni assunti nell'esercizio	% Impegni su stanziamenti di competenza	Pagamenti in conto competenza	% Pagamenti su impegni	Residui formati nell'esercizio di competenza
1	2	3	4	5	6	7
Spese per missione						
01 - Servizi Istituzionali, generali e di gestione	311,59	245,30	78,7%	195,47	79,7%	49,83
02 - Giustizia	0,00	0,00	0,0%	0,00	0,0%	0,00
03 - Ordine pubblico e sicurezza	2,62	2,44	93,1%	1,61	66,0%	0,83
04 - Istruzione e diritto allo studio	106,14	102,75	96,8%	78,95	76,8%	23,80
05 - Tutela e valorizzazione dei beni e delle attività culturali	46,82	43,85	93,7%	29,64	67,6%	14,21
06 - Politiche giovanili, sport e tempo libero	33,93	32,51	95,8%	20,50	63,1%	12,01
07 - Turismo	18,63	15,77	84,6%	15,56	98,7%	0,21
08 - Assetto del territorio ed edilizia abitativa	61,23	52,77	86,2%	47,76	90,5%	5,01
09 - Sviluppo sostenibile e tutela del territorio e dell'ambiente	188,31	134,02	71,2%	105,05	78,4%	28,97
10 - Trasporti e diritto alla mobilità	923,22	885,76	95,9%	650,69	73,5%	235,07
11 - Soccorso civile	23,40	22,63	96,7%	19,51	86,2%	3,12
12 - Diritti sociali, politiche sociali e famiglia	163,03	125,52	77,0%	99,34	79,1%	26,18
13 - Tutela della salute	8.910,30	8.894,56	99,8%	7.262,12	81,6%	1.632,44
14 - Sviluppo economico e competitività	100,62	87,58	87,0%	43,68	49,9%	43,90
15 - Politiche per il lavoro e la formazione professionale	171,84	129,15	75,2%	95,64	74,1%	33,51
16 - Agricoltura, politiche agroalimentari e pesca	102,86	97,44	94,7%	93,22	95,7%	4,22
17 - Energia e diversificazione delle fonti energetiche	42,63	30,75	72,1%	28,59	93,0%	2,16
18 - Relazioni con le altre autonomie territoriali e locali	45,71	43,36	94,9%	39,93	92,1%	3,43
19 - Relazioni internazionali	32,64	20,62	63,2%	11,22	54,4%	9,40
20 - Fondi e accantonamenti	74,45	0,00	0,0%	0,00	0,0%	0,00
50 - Debito pubblico	138,17	137,91	99,8%	137,90	100,0%	0,01
60 - Anticipazioni Finanziarie	0,05	0,00	0,0%	0,00	0,0%	0,00
Totale spese per missioni	11.498,19	11.104,69	96,6%	8.976,38	80,8%	2.128,31
Componente passiva dell'avanzo di amministrazione	903,20	0,00	0,0%	0,00	0,0%	0,00
Fondo Pluriennale Vincolato anni successivi	467,83	0,00	0,0%	0,00	0,0%	0,00
Fondo anticipazione di liquidità di cui al DL 35/2013	559,26	0,00	0,0%	0,00	0,0%	0,00
Fondo crediti di dubbia esigibilità	118,72	0,00	0,0%	0,00	0,0%	0,00
Fondo di garanzia interregionale	500,00	88,61	17,7%	0,00	0,0%	88,61
Anticipazione di cassa	0,00	0,00	0,0%	0,00	0,0%	0,00
Contabilità speciali	3.625,76	1.507,78	41,6%	1.146,92	76,1%	360,86
Totale spese complessivo	17.672,96	12.701,08	71,9%	10.123,30	79,7%	2.577,78

La successiva Tabella 17 riporta un quadro riepilogativo degli impegni assunti nel 2022, ripartiti in base alla tipologia della spesa (spesa corrente, in conto capitale, per incremento attività finanziarie e per rimborso prestiti) ed alla tipologia di finanziamento, distinguendo tra risorse libere regionali e a destinazione vincolata.

Gli impegni complessivi ammontano a 11.104,69 milioni di euro, di cui 8.811,57 milioni di euro assunti sulle risorse libere regionali e 2.293,12 milioni di euro assunti sulle risorse vincolate. L'importo complessivo degli impegni su spese correnti ammonta a 10.305,18 milioni di euro, quello su spese in conto capitale è pari a 686,17 milioni di euro, gli impegni relativi ad incremento di attività finanziarie sono di 16,44 milioni di euro e quelli per il rimborso prestiti ammontano a 96,90 milioni di euro.

In termini relativi, si osserva che la spesa corrente passa dal 93,20% al 92,80% del totale, mentre la spesa in conto capitale passa dal 5,66% al 6,18% del totale.

La spesa per incremento di attività finanziarie passa dallo 0,17% allo 0,15%, mentre la spesa per rimborso prestiti passa dallo 0,97% allo 0,87% del totale.

Tabella 17 - Riepilogo totale impegni

cifre espresse in milioni di Euro

Tipologia spese	Libere	% sul totale	Vincolate	% sul totale	Totale	% sul totale
Correnti	8.351,92	81,0%	1.953,26	19,0%	10.305,18	92,80%
Conto capitale	352,31	51,3%	333,86	48,7%	686,17	6,18%
Incremento attività finanziarie	10,44	63,5%	6,00	36,5%	16,44	0,15%
Rimborso prestiti	96,90	100,0%	-	0,0%	6,90	0,87%
Totale complessivo	8.811,57	79,3%	2.293,12	20,7%	11.104,69	100,00%

La successiva Tabella 18 fornisce i dati complessivi dei pagamenti distinti tra risorse libere e vincolate.

Tabella 18 - Riepilogo totale pagamenti su competenza
cifre espresse in milioni di Euro

Tipologia spese	Libere	% sul totale	Vincolate	% sul totale	Totale	% sul totale
Correnti	7.754,58	91,6%	713,24	8,4%	8.467,82	94,3%
Conto capitale	163,73	41,4%	231,49	58,6%	395,22	4,4%
Incremento attività finanziarie	10,44	63,5%	6,00	36,5%	16,44	0,2%
Rimborso prestiti	96,90	100,0%	-	0,0%	96,90	1,1%
Totale complessivo	8.025,65	89,4%	950,73	10,6%	8.976,38	100,0%

4.1.1 Gli impegni e i pagamenti articolati per missioni di spesa

La Tabella 19 fornisce il dettaglio degli impegni e dei pagamenti in valore assoluto ed in percentuale rispetto agli stanziamenti definitivi ed agli impegni, articolandoli per singola missione di spesa ed in base alla classificazione economica (spesa corrente, in conto capitale, per incremento attività finanziarie e per rimborso prestiti).

La tabella sotto riportata è stata elaborata depurando dal computo la componente passiva dell'avanzo di amministrazione, il Fondo Pluriennale Vincolato relativo agli anni successivi, il fondo anticipazione di liquidità D.L. n. 35/2013, il Fondo Crediti di Dubbia Esigibilità, il fondo interregionale di garanzia, l'anticipazione di cassa e le contabilità speciali.

Tabella 19 Impegni e pagamenti suddivisi in Missioni per Titolo

Cifre espresse in milioni di euro

Missione	TIPO RISORSE	ASSESTATO	IMPEGNATO	% IMPEGNI SU STANZ. COMP.	PAGAMENTI C/COMP.	% PAGAMENTI SU IMPEGNI
01 - Servizi Istituzionali, generali e di gestione	Correnti	239,14	211,09	88,3%	165,49	78,4%
	Conto Capitale	32,45	24,20	74,6%	19,98	82,6%
	Incremento attività finanziarie	40,00	10,00	25,0%	10,00	100,0%
	Totale	311,59	245,29	78,7%	195,47	79,7%
03 - Ordine pubblico e sicurezza	Correnti	1,36	1,18	86,8%	0,70	59,3%
	Conto Capitale	1,26	1,26	100,0%	0,91	72,2%
	Totale	2,62	2,44	93,1%	1,61	66,0%
	Correnti	91,19	90,52	99,3%	68,92	76,1%
04 - Istruzione e diritto allo studio	Conto Capitale	14,95	12,24	81,9%	10,03	81,9%
	Totale	106,14	102,76	96,8%	78,95	76,8%
	Correnti	33,81	33,63	99,5%	22,04	65,5%
	Conto Capitale	8,01	5,22	65,2%	2,60	49,8%
05 - Tutela e valorizzazione dei beni e delle attività culturali	Incremento attività finanziarie	5,00	5,00	100,0%	5,00	100,0%
	Totale	46,82	43,85	93,7%	29,64	67,6%
	Correnti	5,66	4,36	77,0%	3,76	86,2%
	Conto Capitale	28,27	28,15	99,6%	16,74	59,5%
06 - Politiche giovanili, sport e tempo libero	Totale	33,93	32,51	95,8%	20,50	63,1%
	Correnti	16,76	15,37	91,7%	15,18	98,8%
	Conto Capitale	1,87	0,40	21,4%	0,40	100,0%
	Totale	18,63	15,77	84,6%	15,56	98,7%
07 - Turismo	Correnti	4,43	4,03	91,0%	3,40	84,4%
	Conto Capitale	55,80	47,75	85,6%	43,36	90,8%
	Incremento attività finanziarie	1,00	1,00	100,0%	1,00	100,0%
	Totale	61,23	52,78	86,2%	47,76	90,5%
08 - Assetto del territorio ed edilizia abitativa	Correnti	64,13	53,01	82,7%	44,77	84,5%
	Conto Capitale	124,18	81,01	65,2%	60,28	74,4%
	Incremento attività finanziarie	0,00	0,00	0,0%	0,00	0,0%
	Totale	188,31	134,02	71,2%	105,05	78,4%
09 - Sviluppo sostenibile e tutela del territorio e dell'ambiente	Correnti	791,98	787,95	99,5%	587,44	74,8%
	Conto Capitale	131,24	97,81	74,5%	63,25	64,7%
	Incremento attività finanziarie	0,00	0,00	0,0%	0,00	0,0%
	Totale	923,22	885,76	95,9%	650,69	73,5%
10 - Trasporti e diritto alla mobilità	Correnti	13,20	12,97	98,3%	10,90	84,0%
	Conto Capitale	10,20	9,66	94,7%	8,61	89,1%
	Incremento attività finanziarie	0,00	0,00	0,0%	0,00	0,0%
	Totale	23,40	22,63	96,7%	19,51	86,2%
11 - Soccorso civile	Correnti	145,82	115,62	79,3%	91,12	78,8%
	Conto Capitale	17,21	9,90	57,5%	8,22	83,0%
	Totale	163,03	125,52	77,0%	99,34	79,1%
	Correnti	8.659,25	8.652,08	99,9%	7.196,15	83,2%
12 - Diritti sociali, politiche sociali e famiglia	Conto Capitale	251,05	242,48	96,6%	65,97	27,2%
	Incremento attività finanziarie	0,00	0,00	0,0%	0,00	0,0%
	Totale	8.910,30	8.894,56	99,8%	7.262,12	81,6%
	Correnti	37,11	32,47	87,5%	15,21	46,8%
13 - Tutela della salute	Conto Capitale	63,51	55,11	86,8%	28,47	51,7%
	Incremento attività finanziarie	0,00	0,00	0,0%	0,00	0,0%
	Totale	100,62	87,58	87,0%	43,68	49,9%
	Correnti	171,13	128,67	75,2%	95,40	74,1%
14 - Sviluppo economico e competitività	Conto Capitale	0,71	0,48	67,6%	0,24	50,0%
	Incremento attività finanziarie	0,00	0,00	0,0%	0,00	0,0%
	Totale	171,84	129,15	75,2%	95,64	74,1%
	Correnti	66,15	61,10	92,4%	57,48	94,1%
15 - Politiche per il lavoro e la formazione professionale	Conto Capitale	36,68	36,34	99,1%	35,74	98,3%
	Incremento attività finanziarie	0,03	0,00	0,0%	0,00	0,0%
	Totale	102,86	97,44	94,7%	93,22	95,7%
	Correnti	11,81	8,15	69,0%	6,58	80,7%
16 - Agricoltura, politiche agroalimentari e pesca	Conto Capitale	30,72	22,59	73,5%	22,01	97,4%
	Incremento attività finanziarie	0,10	0,00	0,0%	0,00	0,0%
	Totale	42,63	30,74	72,1%	28,59	93,0%
	Correnti	35,16	35,04	99,7%	34,15	97,5%
17 - Energia e diversificazione delle fonti energetiche	Conto Capitale	9,55	7,88	82,5%	5,34	67,8%
	Incremento attività finanziarie	1,00	0,44	44,0%	0,44	100,0%
	Totale	45,71	43,36	94,9%	39,93	92,1%
	Correnti	27,40	16,93	61,8%	8,15	48,1%
18 - Relazioni con le altre autonomie territoriali e locali	Conto Capitale	5,24	3,69	70,4%	3,07	83,2%
	Incremento attività finanziarie	1,00	0,00	0,0%	0,00	0,0%
	Totale	32,64	20,62	63,2%	11,22	54,4%
	Correnti	74,08	0,00	0,0%	0,00	0,0%
19 - Relazioni internazionali	Conto Capitale	0,37	0,00	0,0%	0,00	0,0%
	Incremento attività finanziarie	0,00	0,00	0,0%	0,00	0,0%
	Totale	74,45	0,00	0,0%	0,00	0,0%
	Correnti	41,14	41,01	99,7%	41,00	100,0%
20 - Fondi e accantonamenti	Rimborso Prestiti	97,03	96,90	99,9%	96,90	100,0%
	Totale	138,17	137,91	99,8%	137,90	100,0%
	Correnti	0,05	0,00	0,0%	0,00	0,0%
	Totale	0,05	0,00	0,0%	0,00	0,0%
50 - Debito pubblico	Correnti	10.530,76	10.305,18	97,9%	8.467,82	82,2%
	Conto Capitale	823,27	686,17	83,3%	395,22	57,8%
	Incremento attività finanziarie	47,13	16,44	34,9%	16,44	100,0%
	Rimborso Prestiti	97,03	96,90	99,9%	96,90	100,0%
60 - Anticipazioni Finanziarie	Totale	11.498,19	11.104,69	96,6%	8.976,38	80,8%

Analogamente agli anni precedenti si registra una capacità di impegno mediamente alta per le spese correnti (97,9%), mentre le spese in conto capitale si attestano nel 2022 al 83,3% dello stanziato.

4.1.2 Analisi degli impegni secondo la riclassificazione per macroaggregati

La sottostante Tabella 20 riporta il confronto degli impegni assunti nell'ultimo triennio (esercizi 2020-2021-2022) secondo la riclassificazione della spesa per macroaggregati ovvero secondo la natura economica della spesa.

Tabella 20 - Analisi degli impegni sul triennio 2020 - 2022

cifre espresse in milioni di Euro

Descrizione macroaggregato	Impegnato 2020	Impegnato 2021	Impegnato 2022
Spese correnti - Titolo I			
Redditi da lavoro dipendente	168,37	158,27	171,45
Imposte e tasse a carico dell'ente	14,31	13,14	15,20
Acquisto beni e servizi	738,87	773,48	797,51
Trasferimenti correnti	8.478,89	8.956,59	9.255,00
Interessi passivi	48,84	44,90	41,02
Rimborsi e poste rettificative delle entrate	19,77	16,41	21,74
Altre spese correnti	2,29	1,54	3,26
Totale spese correnti	9.471,34	9.964,33	10.305,18
Spese d'investimento - Titolo II			
Investimenti fissi lordi e acquisto di terreni	53,27	44,96	60,53
Contributi agli investimenti	655,03	455,59	492,02
Altri trasferimenti in conto capitale	9,90	104,67	133,54
Altre spese in conto capitale	0,00	0,05	0,08
Totale spese di investimento	718,20	605,27	686,17
Spese per incremento attività finanziarie	41,82	18,00	16,44
Spese per rimborso prestiti	87,72	103,70	96,90
Totale Generale	10.319,08	10.691,30	11.104,69

Per quanto riguarda le spese correnti, l'aumento di circa 340 milioni è da imputare prevalentemente alla voce "Trasferimenti correnti" (da 8.956,59 milioni del 2021 a 9.255,00 milioni del 2022).

Relativamente alla voce Spese in conto capitale, l'aumento di circa 80 milioni è da ricercare prevalentemente nella voce "Contributi agli investimenti" (+36 milioni) ed nella voce "Altri trasferimenti in conto capitale" (+28 milioni).

4.2 La gestione dei residui passivi

I residui passivi al 1° gennaio 2022, al netto delle contabilità speciali e del Fondo di garanzia interregionale, erano pari a 2.968,21 milioni di euro. A seguito della eliminazione delle somme per insussistenza (76,84 milioni di euro), i residui riaccertati al termine dell'esercizio ammontano a 2.891,37 milioni di euro.

I pagamenti effettuati in conto residui al netto delle contabilità speciali sono stati 1.617,90 milioni di euro, che corrispondono al 56,00% dei residui riaccertati; i residui da riportare, al netto delle contabilità speciali, risultano perciò pari a 1.273,5 milioni di euro che costituiscono il 68,5% del totale dei residui provenienti dalla gestione residui.

Al 31.12.2022 i residui passivi, relativi alla gestione residui, da riportare all'esercizio successivo, al netto delle contabilità speciali, sono quantificati quindi in 1.273,5 milioni di euro, dei quali circa 396 milioni di euro si riferiscono ad impegni assunti negli esercizi 2017 e precedenti.

In analogia a quanto previsto per i residui attivi, anche per i residui passivi relativi agli esercizi 2017 e precedenti sono state esaminate le ragioni di merito del mantenimento a residuo, individuando gli impegni maggiormente rilevanti come importo (superiori al milione di euro).

Nell'allegato E) sono riportate le motivazioni del mantenimento a residuo degli impegni esaminati relativi agli esercizi 2017 e precedenti, come previsto dall'art. 11, c. 6, lett. e) del D.Lgs. n. 118/2011.

Tabella 21 - Residui passivi esercizio 2017 e precedenti

(valori in milioni di Euro)

Totale residui al netto delle contabilità speciali	1.273,47
Totale residui annualità fino al 2017 al netto contabilità speciali	395,69
Totale residui annualità fino al 2017 al netto contabilità speciali esaminati	345,39
% residui esaminati sul totale dei residui riportati	27,12%
% residui esaminati sul totale dei residui fino al 2017	87,29%

La sottostante Tabella 22, evidenzia la dinamica che ha caratterizzato i residui passivi nel corso dell'esercizio a livello di singola missione di spesa.

Tabella 22 - Analisi delle spese per Missione - Residui
cifre espresse in milioni di Euro

Missione	Residui passivi accertati a inizio esercizio	Variazioni sui residui	Residui passivi riaccertati al 31.12.2022 (1-2)	Pagamenti in conto residui	% Pagamenti su residui riaccertati	Residui anni precedenti da riportare	% Residui a riportare sul totale
		Eliminati per insussistenza					
	1	2	4	5	6	7	8
01 - Servizi Istituzionali, generali e di gestione	162,40	3,69	158,71	65,34	41,2%	93,37	5,0%
02 - Giustizia	0,00	0,00	0,00	0,00	0,00%	0,00	0,0%
03 - Ordine pubblico e sicurezza	3,49	0,05	3,44	3,21	93,3%	0,23	0,0%
04 - Istruzione e diritto allo studio	17,60	0,20	17,40	9,85	56,6%	7,55	0,4%
05 - Tutela e valorizzazione dei beni e delle attività culturali	15,76	0,02	15,74	13,16	83,6%	2,58	0,1%
06 - Politiche giovanili, sport e tempo libero	10,77	0,04	10,73	10,54	98,2%	0,19	0,0%
07 - Turismo	22,42	0,27	22,15	21,42	96,7%	0,73	0,0%
08 - Assetto del territorio ed edilizia abitativa	11,44	0,23	11,21	5,67	50,6%	5,54	0,3%
09 - Sviluppo sostenibile e tutela del territorio e dell'ambiente	75,82	3,38	72,44	30,52	42,1%	41,92	2,3%
10 - Trasporti e diritto alla mobilità	405,87	49,80	356,07	228,91	64,3%	127,16	6,8%
11 - Soccorso civile	5,69	0,25	5,44	1,55	28,5%	3,89	0,2%
12 - Diritti sociali, politiche sociali e famiglia	49,06	0,52	48,54	43,90	90,4%	4,64	0,2%
13 - Tutela della salute	2.051,48	9,59	2.041,89	1.107,70	54,2%	934,19	50,2%
14 - Sviluppo economico e competitività	66,41	1,06	65,35	31,70	48,5%	33,65	1,8%
15 - Politiche per il lavoro e la formazione professionale	33,76	6,68	27,08	21,74	80,3%	5,34	0,3%
16 - Agricoltura, politiche agroalimentari e pesca	15,40	0,01	15,39	4,11	26,7%	11,28	0,6%
17 - Energia e diversificazione delle fonti energetiche	7,68	0,01	7,67	7,11	92,7%	0,56	0,0%
18 - Relazioni con le altre autonomie territoriali e locali	2,31	0,05	2,26	2,18	96,5%	0,08	0,0%
19 - Relazioni internazionali	10,60	0,74	9,86	9,29	94,2%	0,57	0,0%
20 - Fondi e accantonamenti	0,00	0,00	0,00	0,00	0,00%	0,00	0,0%
50 - Debito pubblico	0,25	0,25	0,00	0,00	0,00%	0,00	0,0%
60 - Anticipazioni Finanziarie	0,00	0,00	0,00	0,00	0,00%	0,00	0,0%
Totale missioni	2.968,21	76,84	2.891,37	1.617,90	56,0%	1.273,47	68,5%
Fondo di garanzia interregionale	0,00	0,00	0,00	0,00	0,00%	0,00	0,0%
Contabilità speciali	1.952,07	6,74	1.945,33	1.358,52	69,8%	586,81	31,5%
Totale complessivo	4.920,28	83,58	4.836,70	2.976,42	61,5%	1.860,28	100,0%

La sottostante Tabella 23 riporta infine i dati complessivi, considerando sia la gestione di competenza che la gestione dei residui. Ne emerge che i pagamenti complessivi, al netto delle contabilità speciali e del fondo di garanzia interregionale, sono stati pari a 10.594,28 milioni di euro. L'incidenza dei pagamenti complessivi sul totale degli impegni e dei residui riaccertati (sempre al netto delle contabilità speciali e del fondo di garanzia interregionale) è del 76%, dato sostanzialmente in linea con quello dell'esercizio precedente pari al 77%.

Tabella 23 - Analisi delle spese per Missione - Totale anno 2022

cifre espresse in milioni di Euro

Missione	Impegni di competenza	Residui riaccertati	Tot. Impegni + residui riaccertati	Pagamenti complessivi	% Pagamenti (4/3)	Residui da riportare (3-4)	% Residui sulla missione (6/3)	% Residui sul totale
	1	2	3	4	5	6	7	8
01 - Servizi Istituzionali, generali e di gestione	245,30	158,70	404,00	260,82	64,6%	143,18	35,4%	3,2%
02 - Giustizia	0,00	0,00	0,00	0,00	0,00	0,00	0,00	0,0%
03 - Ordine pubblico e sicurezza	2,44	3,43	5,87	4,82	82,1%	1,05	17,9%	0,0%
04 - Istruzione e diritto allo studio	102,75	17,40	120,15	88,81	73,9%	31,34	26,1%	0,7%
05 - Tutela e valorizzazione dei beni e delle attività culturali	43,85	15,73	59,58	42,80	71,8%	16,78	28,2%	0,4%
06 - Politiche giovanili, sport e tempo libero	32,51	10,73	43,24	31,04	71,8%	12,20	28,2%	0,3%
07 - Turismo	15,77	22,15	37,92	36,98	97,5%	0,94	2,5%	0,0%
08 - Assetto del territorio ed edilizia abitativa	52,77	11,21	63,98	53,43	83,5%	10,55	16,5%	0,2%
09 - Sviluppo sostenibile e tutela del territorio e dell'ambiente	134,02	72,44	206,46	135,56	65,7%	70,90	34,3%	1,6%
10 - Trasporti e diritto alla mobilità	885,76	356,07	1.241,83	879,60	70,8%	362,23	29,2%	8,2%
11 - Soccorso civile	22,63	5,43	28,06	21,05	75,0%	7,01	25,0%	0,2%
12 - Diritti sociali, politiche sociali e famiglia	125,52	48,55	174,07	143,24	82,3%	30,83	17,7%	0,7%
13 - Tutela della salute	8.894,56	2.041,89	10.936,45	8.369,82	76,5%	2.566,63	23,5%	57,8%
14 - Sviluppo economico e competitività	87,58	65,35	152,93	75,38	49,3%	77,55	50,7%	1,7%
15 - Politiche per il lavoro e la formazione professionale	129,15	27,09	156,24	117,38	75,1%	38,86	24,9%	0,9%
16 - Agricoltura, politiche agroalimentari e pesca	97,44	15,39	112,83	97,33	86,3%	15,50	13,7%	0,3%
17 - Energia e diversificazione delle fonti energetiche	30,75	7,67	38,42	35,70	92,9%	2,72	7,1%	0,1%

18 - Relazioni con le altre autonomie territoriali e locali	43,36	2,27	45,63	42,11	92,3%	3,52	7,7%	0,1%
19 - Relazioni internazionali	20,62	9,87	30,49	20,51	67,3%	9,98	32,7%	0,2%
20 - Fondi e accantonamenti	0,00	0,00	0,00	0,00	0,00	0,00	0,00	0,0%
50 - Debito pubblico	137,91	0,00	137,91	137,90	100,0%	0,01	0,0%	0,0%
60 - Anticipazioni finanziarie	0,00	0,00	0,00	0,00	0,00	0,00	0,00	0,0%
Totale missioni	11.104,69	2.891,37	13.996,06	10.594,28	75,7%	3.401,78	24,3%	76,7%
Fondo di garanzia interregionale	88,61	0,00	88,61	0,00	0,0%	88,61	100,0%	2,0%
Contabilità speciale	1.507,78	1.945,33	3.453,11	2.505,44	72,6%	947,67	27,4%	21,4%
Totale complessivo	12.701,08	4.836,70	17.537,78	13.099,72	74,7%	4.438,06	25,3%	100,0%

I residui da riportare sull'esercizio successivo, al netto delle contabilità speciali, ammontano pertanto a 3.401,78. In termini relativi, la percentuale dei residui da riportare sul totale degli impegni (competenza + residui) si mantiene sostanzialmente stabile, passando dal 22,6% del 2021 al 24,3% del 2022.

4.3 La gestione dei residui passivi perenti

L'istituto della perenzione amministrativa, disciplinato dall'art. 34, c. 4 della L.R. 36/2001, è stato applicato per l'ultima volta in occasione della predisposizione del rendiconto dell'esercizio 2014. Infatti, l'art. 60, c. 3, del D.Lgs. n. 118/2011, dispone che a decorrere dall'entrata in vigore del citato decreto (decorrenza dall'esercizio finanziario 2015), non è consentita la cancellazione dei residui passivi dalle scritture contabili per perenzione.

Lo stock dei residui passivi perenti è pertanto destinato a ridursi progressivamente fino al totale smaltimento a seguito delle reiscrizioni o a seguito delle cancellazioni effettuate per estinzione delle obbligazioni nei confronti dei creditori per insussistenza o per intervenuta "prescrizione" come disciplinata dal codice civile.

I perenti costituiscono un debito patrimoniale che si trova iscritto fra i "debiti" del conto del patrimonio; attraverso l'accantonamento di una quota dell'avanzo di amministrazione, si provvede a finanziare appositi fondi, opportunamente distinti per tipo di spesa e tipo di risorsa, per far fronte negli esercizi successivi al pagamento delle obbligazioni pregresse.

La sottostante Tabella 24 dà conto della situazione dei residui passivi perenti della Regione Toscana alla fine dell'esercizio 2022 e dei due esercizi precedenti.

Tabella 24 - Situazione residui passivi perenti

cifre espresse in milioni di Euro

	al 31.12.2020	al 31.12.2021	al 31.12.2022
Consistenza ad inizio anno	94,32	85,64	73,91
Residui dichiarati perenti nell'anno	0	0	0
Impegni reiscritti durante l'anno	5,33	6,81	7,02
Residui insussistenti e cancellati	3,35	4,92	4,16
Consistenza a fine anno	85,64	73,91	62,73

Alla fine dell'esercizio 2022 la consistenza complessiva dei residui passivi perenti ammonta a 62,73 milioni di euro. Nel corso dell'esercizio finanziario sono state effettuate reiscrizioni per 7,02 milioni di euro e cancellazioni per 4,16 milioni di euro.

La copertura dei perenti è assicurata in bilancio da appositi fondi; nel bilancio di previsione assestato 2023 verrà assicurato un finanziamento dei residui perenti pari a 52,32 milioni di euro corrispondenti all'83,40% del totale dei residui stessi al 31/12/2022, attraverso apposito accantonamento nell'ambito dell'avanzo vincolato. Tale percentuale risulta inoltre perfettamente aderente a quanto previsto dalla Corte dei Conti, Sezione Autonomie, nella delibera n.141/AUT/2006 e nella Sentenza 70/2012 in cui ha ritenuto prudentiale prevedere un margine di copertura dei residui caduti in perenzione pari al 70%.

5. I FLUSSI DI CASSA

5.1 I FLUSSI DI CASSA

L'esercizio 2022 si è chiuso con un fondo di cassa pari a 1.283,60 milioni di euro, a fronte di una giacenza iniziale di 1.623,53 milioni di euro. La gestione 2022 ha dato luogo, conseguentemente, ad un decremento della giacenza di 339,93 milioni di euro. Tale risultato è la somma algebrica tra la gestione residui che ha assorbito 996,63 milioni di euro di cassa e la gestione di competenza che ha generato 656,70 milioni di euro di cassa.

Le risultanze del tesoriere sono state verificate concordanti con le scritture contabili regionali per cui con deliberazione della Giunta Regionale n. 298 del 27 marzo 2023 è stato approvato il conto del tesoriere per l'anno 2022 come previsto al punto 11.11 dell'allegato 4/2 "Principio contabile applicato concernente la contabilità finanziaria" del decreto legislativo n. 118/2011. Il conto del tesoriere sarà trasmesso alla Sezione Giurisdizionale della Corte dei Conti secondo quanto previsto dall'art. 2 della legge 14 gennaio 1994, n. 20 e dagli artt. 13, 44 e 45 del regio decreto 12 luglio 1934, n. 1214.

Tabella 25 - La giacenza di cassa presso il tesoriere

cifre espresse in milioni di Euro

	Gestione residui	Gestione competenza	Totale
Giacenza di cassa al 31.12.2021			1.623,53
Riscossioni	1.979,79	10.780,01	12.759,80
Totale	1.979,79	10.780,01	14.383,33
Pagamenti	2.976,42	10.123,30	13.099,72
Differenza tra riscossioni e pagamenti	-996,63	656,71	
Giacenza di cassa al 31.12.2022			1.283,61

Si precisa che nelle contabilità speciali della tesoreria centrale dello Stato risultano le giacenze riportate nella sottostante Tabella 26 che saranno oggetto di futuri trasferimenti alla tesoreria dell'ente o di regolarizzazione con l'anticipazione di liquidità ricevuta dallo Stato per il finanziamento del sistema sanitario regionale.

Tabella 26 - Giacenze c/o le contabilità speciali della tesoreria centrale dello Stato	
<i>cifre espresse in milioni di euro</i>	
	Giacenza effettiva al 31.12.2022
Comunitario	-
Addizionale IRPEF	132,86
IRAP Amm.ni pubbliche	118,54
IRAP altri soggetti	432,80
IRAP-IRPEF stralcio	-
Totale	684,20

**6. IL CONCORSO DELLA REGIONE AGLI OBIETTIVI DI FINANZA
PUBBLICA**

Le regioni a statuto ordinario, le regioni a statuto speciale, le province autonome di Trento e di Bolzano, le città metropolitane, le province e i comuni concorrono alla realizzazione degli obiettivi di finanza pubblica nel rispetto delle disposizioni di cui all'art.1, commi da 820 a 826 della Legge n.145/2018.

A decorrere dall'anno 2021, anche per le regioni a statuto ordinario, cessano di avere applicazione le disposizioni di cui ai commi 465 e 466, da 468 a 482, da 485 a 493, 502 e da 505 a 509 dell'art.1 della Legge n.232/2016, i commi da 787 a 790 dell'art.1 della Legge n.205/2017, e l'art.6-bis del D.L. n. 91/2017, convertito, con modificazioni, dalla Legge n. 123/2017.

Gli enti territoriali sopra menzionati si considerano in equilibrio in presenza di un risultato di competenza dell'esercizio non negativo. Tale informazione è desunta, in ciascun anno, dal prospetto della verifica degli equilibri allegato al rendiconto della gestione previsto dall'allegato 10 del D.Lgs. n.118/2011.

Come stabilito in sede di riunione della Commissione Arconet dell'11 dicembre 2019, si evidenzia che il risultato di competenza non negativo è rappresentato dal Risultato di competenza (D1) del prospetto della verifica degli equilibri di bilancio di cui dall'allegato 10 del D.Lgs. n.118/2011.

In sostanza, gli enti sono obbligati a conseguire un Risultato di competenza (D1) non negativo e devono tendere al rispetto dell'Equilibrio di bilancio (D2) che rappresenta l'effettiva capacità di garantire, anche a consuntivo, la copertura integrale, oltre che agli impegni e al ripiano del disavanzo, anche ai vincoli di destinazione e agli accantonamenti di bilancio.

Per l'esercizio finanziario 2022 è stato rispettato il Risultato di competenza (D1) non negativo come dimostrato dal prospetto della verifica degli equilibri di bilancio allegato al Rendiconto 2022.

Inoltre, come previsto dall'art. 1, comma 839, della Legge n.145/2018, entro il 31 luglio di ciascuno degli anni dal 2019 al 2023, le regioni a statuto ordinario adottano gli impegni finalizzati alla realizzazione di nuovi investimenti diretti e indiretti previsti dal comma 833 (Tabella 4 allegata alla Legge n.145/2018) e dal comma 835 (Tabella 5 allegata alla Legge n.145/2018) sulla base di obbligazioni giuridicamente perfezionate, ed entro il 31 marzo dell'anno successivo a quello di

riferimento certificano l'avvenuto impegno di tali investimenti mediante comunicazione al Ministero dell'economia e delle finanze - Dipartimento della Ragioneria generale dello Stato. Con decreto del Ministero dell'economia e delle finanze sono definite le modalità del monitoraggio e della certificazione.

Considerato che con decreto del Ministero dell'economia e delle finanze prot.n.176 del 9.12.2022, sono state definite le modalità del monitoraggio e della certificazione degli investimenti di cui all'articolo 1, commi da 833 a 836 della legge 30 dicembre 2018, n. 145, la Regione Toscana ha provveduto nei termini previsti alla certificazione degli investimenti assegnati per 80,76 milioni di euro (Tab.4 annualità 2022 44,20 milioni di euro + Tab.5 annualità 2022 36,56 milioni di euro).

7. L'INDEBITAMENTO REGIONALE: STRUTTURA E ONERI

7.1 Indebitamento regionale: la struttura.

L'indebitamento complessivo della Regione ⁱ⁾ al 31/12/2022, è risultato pari a Euro 2.072,56 milioni, di cui Euro 2.064,30 milioni per debito contratto con oneri a proprio carico ed Euro 8,26 milioni per debito contratto con oneri a carico dello Stato pagati agli istituti finanziatori direttamente dalle Amministrazioni Centrali dello Stato.

Nella successiva tabella sono rappresentate, in dettaglio, le variazioni che sono intervenute, nel corso dell'anno 2022, nella consistenza dell'indebitamento regionale, sia per effetto della contrazione del nuovo debito sia per effetto del rimborso del debito in ammortamento:

Consistenza al 31/12 e variazioni dell'anno 2022 nell'indebitamento regionale.				
Descrizione finanziamenti	Consistenza al 31.12.2021	Variazioni in aumento	Variazioni in diminuzione	Consistenza al 31.12.2022
<i>Indebitamento con oneri di ammortamento a carico della Regione</i>	1.959,65	201,54	96,89	2.064,30
<i>Indebitamento con oneri di ammortamento pagati dalla Regione, con copertura data dai contributi a carico dello Stato ⁱⁱ⁾</i>	0,00	0,00	0,00	0,00
Subtotale	1.959,65	201,54	96,89	2.064,30
<i>Indebitamento contratto dalla Regione con oneri di ammortamento pagati dallo Stato, in base a delega rilasciata dalla Regione ⁱⁱⁱ⁾</i>	8,74	0,00	0,48	8,26
Totale indebitamento con oneri a carico Regione + Indebitamento con oneri a carico dello Stato	1.968,39	201,54	97,37	2.072,56

(Dati in milioni di Euro)

Con riferimento all'indebitamento con oneri a carico della Regione, ovvero senza tenere conto dell'indebitamento contratto con oneri a carico dello Stato, si forniscono le seguenti informazioni generali riferite alla data del 31/12/2022:

ⁱ⁾ Nella presente relazione, con il termine "indebitamento" si fa riferimento esclusivamente all'indebitamento finanziario a medio-lungo termine ovvero quello rappresentato da mutui e prestiti. Resta dunque escluso dall'analisi di cui alla presente relazione il debito commerciale.

ⁱⁱ⁾ I mutui con oneri a carico dello Stato con rate pagate dalla Regione Toscana a valere di contributi statali sono giunti alla loro naturale scadenza nell'anno 2021.

ⁱⁱⁱ⁾ La voce "Indebitamento contratto dalla Regione con oneri di ammortamento pagati dallo Stato in base a delega rilasciata dalla Regione" si riferisce all'indebitamento rappresentato da mutui che sono contratti dalla Regione prima dell'anno 2004, ovvero prima dell'entrata in vigore della Legge 311/2004, per i quali è stata rilasciata, da parte della stessa Regione, in sede di stipula del contratto di finanziamento, una delega di pagamento delle rate ad Amministrazioni Centrali dello Stato (in particolare si tratta del Ministero dell'Economia e delle Finanze e del Dipartimento della Protezione Civile).

I mutui suddetti - in quanto mutui contratti prima dell'anno 2004 - non rientrano nel novero della disciplina di cui all'art. 1, comma 76 della L. 311/2004. Si tratta, in particolare, di mutui contratti dalle Regioni, prima dell'anno 2004, sulla base di apposite Leggi statali che ne autorizzavano l'assunzione con oneri a totale carico dello Stato.

Si riporta l'art. 1, comma 76 della L. 311/2004 sopra citato, secondo il quale: "in caso di mutui per i quali l'Amministrazione pubblica beneficiaria è diversa da quella che sostiene i relativi oneri di ammortamento, il debito derivante dalla contrazione del mutuo deve essere iscritto nel bilancio dell'Amministrazione pubblica che provvede al pagamento delle rate di ammortamento, mentre l'Amministrazione pubblica beneficiaria registra l'importo del mutuo tra le entrate per trasferimento in conto capitale, con vincolo di destinazione alle spese per investimenti nelle opere pubbliche indicate nella Legge statale che ha autorizzato la contrazione dei suddetti mutui".

- il debito regionale pro-capite, al 31/12/2022, risulta pari a Euro 563,52 (a fronte di Euro 530,66 dell'anno 2021); ^{iv)} ^{v)}

Negli ultimi 5 anni il debito regionale pro-capite ha avuto un andamento crescente passando da Euro 502,94 nel 2018 a Euro 563,52 nel 2022 registrando un aumento di circa il 10%;

- l'indebitamento regionale riferito alla data 31/12/2022, in rapporto al PIL regionale dell'anno precedente (2021), ^{vi} corrisponde alla percentuale del 1,796%; ^{vii)}

Negli ultimi 5 anni, il rapporto tra il complessivo indebitamento regionale al 31/12 ed il PIL regionale dell'anno precedente, a cui si riferisce ciascun dato del debito espresso a prezzi correnti, ha avuto un andamento crescente.

- l'indebitamento regionale al 31/12/2022 rappresenta, in rapporto al PIL nazionale dell'anno precedente (2021), una percentuale pari a 0,116%; ^{viii)}

- l'indebitamento regionale al 31/12/2022 (pari a Euro 2.064,297 mln.), **in relazione alla forma tecnica di finanziamento**, risulta così composto:

- *mutui bancari*, per l'ammontare di Euro 510,930 mln., che corrispondono al 24,751% del debito complessivo;
- *mutui Cassa Depositi e Prestiti*, per l'ammontare di Euro 677,812 mln., che corrispondono al 32,835% del debito complessivo;
- *prestiti obbligazionari*, per l'ammontare di Euro 153,200 mln., che corrispondono al 7,421% del debito complessivo;
- *anticipazioni del Ministero dell'Economia e Finanze* contratte ai sensi degli articoli 2 e 3 del D.L. 35/2013 convertito nella L. 64/2014 per l'ammontare di Euro 722,355 mln., che corrispondono al 34,993% del debito complessivo;

- l'indebitamento regionale al 31/12/2022 (pari a Euro 2.064,297 mln.), **in relazione alla tipologia di tasso**, risulta così composto:

A) senza tenere conto dei derivati finanziari:

- indebitamento regolato a tasso variabile: Euro 228,921 milioni (11,09%);
- indebitamento regolato a tasso variabile strutturato: Euro 64,806 milioni (3,14%);
- indebitamento regolato a tasso fisso: Euro 1.770,570 milioni (85,77%);

^{iv)} Il dato relativo alla popolazione residente in Toscana (3.663.191 unità), utilizzato ai fini del calcolo del indebitamento regionale pro-capite è quello che risulta dalle tavole della banca dati demografica dell'Istat, disponibile all'indirizzo web "<http://dati.istat.it>" ed è riferito alla data del 01/01/2022. La banca dati è stata consultata nel mese di febbraio 2023.

^{v)} La variazione annuale nel debito regionale pro-capite rappresentata nel grafico corrisponde ad un incremento percentuale del debito pro-capite pari al 6,19%. Tale incremento percentuale può essere spiegato come segue:

a) *per la percentuale del 5,34%, (in aumento)*: quale effetto derivante dall'incremento dell'indebitamento complessivo;
 b) *per la percentuale del 0,85%, (in aumento)*: quale effetto del decremento di 29.674 unità nella popolazione residente in Toscana.
 Il decremento della popolazione residente nella regione ha dunque contribuito ad accrescere il debito regionale pro-capite.

^{vi)} Si tratta dell'ultimo dato ISTAT disponibile.

^{vii)} Il dato grezzo del PIL regionale della Toscana 2021 (114.925,70 milioni di Euro), ai prezzi di mercato, che è stato utilizzato è quello che risulta dalla banca dati i.STAT, sezione "*conti e aggregati economici territoriali/Toscana*", disponibile sul sito internet www.istat.it, consultata nel mese di febbraio dell'anno 2023.

^{viii)} Il dato del PIL nazionale 2021 utilizzato 1.782.050,40 milioni di euro correnti), corrisponde a quello che risulta dalla banca dati i.STAT., sezione "*Conti e aggregati economici nazionali annuali – Prodotto interno lordo e principali componenti*", disponibile sul sito internet www.istat.it, consultata nel mese di febbraio dell'anno 2023.

B) *tenuto conto dei derivati finanziari*:^{ix)}

- indebitamento regolato a tasso variabile non assistito da alcuna copertura: Euro 214,105 milioni (10,37%);
- indebitamento regolato a tasso variabile strutturato: Euro 64,806 milioni (3,14%);
- indebitamento regolato a tasso fisso: Euro 1.785,386 milioni (86,49%)^{x)}

7.2 L'indebitamento regionale: gli oneri.

Premessa.

Nei successivi due paragrafi viene effettuata un'analisi della spesa sia per il rimborso delle quote di capitale sia per gli interessi passivi che sono stati pagati dalla Regione nel corso dell'anno 2022, con oneri interamente a carico del proprio bilancio, in relazione all'indebitamento in ammortamento.^{xi)}

Nel secondo paragrafo, in particolare, vengono analizzati i tassi di interesse che sono pagati nell'anno 2022 sull'indebitamento finanziario della Regione.

7.2.1) GLI ONERI DI AMMORTAMENTO DELL'ANNO 2022 RELATIVI AL SERVIZIO DEL DEBITO DELLA REGIONE TOSCANA.

Nell'anno 2022 l'ammontare complessivo degli oneri di ammortamento che sono stati pagati in relazione al debito in ammortamento, interamente a carico del bilancio regionale, è risultato pari a complessivi **Euro 137,903 milioni**, di cui:

- *Euro 96,899 milioni*, per il rimborso delle quote di capitale, secondo i piani ammortamento concordati con gli istituti finanziatori;
- *Euro 40,064 milioni*, per gli interessi passivi sul debito in ammortamento, con esclusione degli oneri finanziari sui contratti swap su tassi d'interesse.

Tenuto conto degli oneri finanziari sui contratti swap su tassi di interesse, pari *Euro 0,940 milioni*, l'ammontare complessivo degli oneri finanziari pagati nell'anno 2022 è risultato invece pari a *Euro 41,004 milioni*.

^{ix)} Il debito regionale contratto a tasso variabile che risulta assistito da contratti swap, al 31/12/2022, risulta pari a Euro 14,816 che corrispondono allo 0,72%. Si tratta, in particolare, di un unico contratto di Interest rate swap a tasso fisso (IRS), in essere con la Banca Monte dei Paschi di Siena con scadenza il 31/12/2035.

^{x)} L'ammontare di Euro 1.785,386 milioni per indebitamento residuo regolato a tasso fisso, tenuto conto dei derivati finanziari, è la risultante dalla sommatoria tra l'ammontare di indebitamento residuo contratto a tasso fisso, per l'ammontare di Euro 1.770,570 milioni e l'ammontare dell'indebitamento residuo contratto a tasso variabile ma coperto con un contratto di Interest rate swap a tasso fisso, per l'ammontare di Euro 14,816 milioni, come indicato nella precedente nota.

^{xi)} Si tratta dunque di oneri, la cui spesa liquidata, solitamente, risulta minore rispetto a quella impegnata, in particolare, in virtù di stime prudenziali effettuate in sede di previsione sulla spesa per gli interessi sui finanziamenti regolati a tasso variabile.

Nell'anno 2021, l'ammontare complessivo degli oneri finanziari pagati dalla Regione, tenuto conto anche degli oneri finanziari relativi ai contratti swap su tassi d'interesse, era risultata pari a Euro 44,634 milioni. Pertanto, nel confronto con l'anno 2021, la spesa per interessi sul debito e per gli oneri finanziari sui contratti *swap* su tassi d'interesse, nell'anno 2022, si presenta in calo per l'importo di Euro 3,630 milioni, come si evince, nel dettaglio, anche dalla seguente tabella:

motivazione della riduzione della spesa:	Importo (in mln. di Euro)
Riduzione della spesa per interessi sul debito in ammortamento con oneri a carico del bilancio regionale (a)	0,618
Riduzione della spesa per gli oneri finanziari sui contratti swap sui tassi d'interesse sulle passività finanziarie a tasso variabile (b)	3,012
TOTALE (a+b)	3,630

La riduzione di oneri che emerge dalla tabella di cui sopra, in particolare, deriva da:

- minori oneri per interessi sulle anticipazioni di liquidità precedentemente contratte con il Ministero dell'Economia e delle Finanze ai sensi degli articoli 2 e 3 del D.L. 35/2013, convertito con modificazioni dalla L. 64/2013, a seguito della rinegoziazione delle stesse effettuata nel gennaio 2022;^{xii)}
- minori oneri per interessi sul debito in ammortamento a seguito dell'ordinario processo di ammortamento;^{xiii)}
- minori oneri finanziari sui contratti di Interest rate swap.^{xiv)}

7.2.2) I TASSI D'INTERESSE MEDI 2022 SULL'INDEBITAMENTO CON ONERI A CARICO DEL BILANCIO REGIONALE.

Per quanto concerne i tassi d'interesse medi (ponderati) che sono stati pagati nell'anno 2022 sul debito in ammortamento, con oneri a carico regionale, si forniscono i seguenti dati:

^{xii)} La rinegoziazione delle anticipazioni di liquidità contratte con il MEF è stata perfezionata nel mese di gennaio 2022 a seguito di richiesta fatta allo stesso MEF, ai sensi di quanto previsto dall'art. 1, commi da 597 a 603 della Legge n. 234 del 30 dicembre 2021. La rinegoziazione, come previsto dalla norma sopra citata, ha riguardato soltanto quelle anticipazioni che erano state contratte con il MEF ad un tasso di interesse superiore al 3,00%. La minore spesa per interessi conseguente alla rinegoziazione delle suddette anticipazioni di liquidità è risultata pari a Euro 1,840 mln.

^{xiii)} Complessivamente, sul debito in ammortamento si sono registrati minori oneri, nonostante gli incrementi di interessi passivi che hanno interessato alcuni mutui e i prestiti contratti a tasso variabile, a seguito del rialzo dei tassi d'interesse, e nonostante i maggiori oneri finanziari derivanti dall'entrata in ammortamento, nell'anno 2022, del debito contratto a fine anno 2021.

^{xiv)} Nel giugno 2022, in particolare, sono giunti a scadenza i contratti IRS con le controparti Deutsche Bank, Bank of America .DAC e con la controparte Societe' Generale. Pertanto, in relazione ai suddetti contratti, gli oneri finanziari sono stati pagati soltanto nel primo semestre dell'anno 2022.

- **2,109%** è il tasso di interesse medio pagato nell'anno 2022 sull'intero debito in ammortamento, *senza tenere conto dei derivati finanziari*;
- **2,172%** è il tasso di interesse medio pagato nell'anno 2022 sull'intero debito in ammortamento, *tenuto conto dei derivati finanziari*;
- **0,063%** è il differenziale (o spread aggiuntivo di tasso d'interesse) pagato nell'anno 2022 in riferimento all'intero debito in ammortamento a fronte dei derivati finanziari in essere.

Con la successiva tabella si fornisce, inoltre, in riferimento all'ultimo quinquennio (2018-2022), la serie storica dei tassi d'interesse annui medi che sono stati pagati sull'intero debito regionale in ammortamento, sia tenendo conto dei derivati finanziari sia senza tenerne conto e si da inoltre evidenza del differenziale tra i due tassi d'interesse.

Anno	Tasso d'interesse annuo medio effettivo che sarebbe stato pagato nell'anno sull'intero debito in ammortamento, senza tenere conto dei derivati finanziari (A)	Tasso d'interesse annuo medio effettivo pagato nell'anno sull'intero debito in ammortamento, tenuto conto dei derivati finanziari (B)	Differenziale tra i tassi d'interesse (B-A) = (C)
2018	2,224%	2,661%	0,437%
2019	2,263%	2,699%	0,436%
2020	2,248%	2,625%	0,377%
2021	2,164%	2,369%	0,205%
2022	2,109%	2,172%	0,063%
Tassi medi e diff.le medio nel quinquennio	2,202%	2,505%	0,303%

Nell'ultimo quinquennio (2018-2022) il differenziale tra i due tassi d'interesse riportati nella tabella di cui sopra, mediamente, è risultato dunque pari allo 0,303%.

8. LE PARTECIPAZIONI REGIONALI

Premessa

Nella tabella 27 sono riportate le notizie di sintesi di tutte le società partecipate dalla Regione, raggruppate nei seguenti settori di attività economica:

- Finanziario e Creditizio
- Fieristico-Espositivo e Congressuale
- Infrastrutture, Trasporti e Comunicazioni
- Termale
- Ricerca, Innovazione e Tecnologia
- Sviluppo Economico
- Settore ambientale

8.1 Le consistenze

Di seguito sono elencate le società partecipate dalla Regione Toscana alla data del 31 dicembre 2022, distinte in quattro diverse tipologie (tra parentesi, la percentuale di partecipazione posseduta, al 31/12/2022), ovvero:

A) società nelle quali la Regione può esprimere, in sede assembleare, la maggioranza assoluta dei diritti di voto:

- A.R.R.R. – Agenzia Regionale Recupero Risorse - S.p.A (100%);
- Sviluppo Toscana S.p.A. (100%);
- Terme di Casciana S.p.A. in liquidazione (75,66%);
- Terme di Chianciano Immobiliare S.p.A. in liquidazione (73,81%);
- Terme di Montecatini S.p.A¹. (67,12%);
- Alatoscana S.p.A. (51,05%);

B) società partecipate nelle quali la Regione ha sottoscritto un patto di sindacato che le permette di esprimere, in sede assembleare, la maggioranza assoluta dei diritti di voto:

- Interporto Toscano “A. Vespucci” S.p.A. (18,17%);
- Internazionale Marmi e Macchine Carrara S.p.A. (36,40%);

C) società nelle quali la Regione può esprimere, in sede assembleare, la maggioranza relativa dei diritti di voto:

- Fidi Toscana S.p.A. (49,4091%);
- Arezzo Fiere e Congressi S.r.l. (36,81%);
- Firenze Fiera S.p.A. (31,95%);
- Consorzio per lo Sviluppo delle Aree Geotermiche Società Consortile a Responsabilità Limitata - Co.Svi.G. Srl (14,47%).

D) società nelle quali la Regione può esprimere, in sede assembleare, il voto di minoranza:

1

La percentuale indicata si riferisce al rapporto tra il capitale sociale sottoscritto dalla Regione e il capitale sociale della società, sebbene una parte delle azioni possedute dalla regione siano privilegiate e non attribuiscono pertanto diritto di voto in assemblea ordinaria.

- Interporto Toscana Centrale S.p.A. (12,51%);
- Italcertifer S.p.A. (11%);
- Società Esercizio Aeroporto della Maremma - S.E.A.M. S.p.A. (7,08%);
- Toscana Aeroporti S.p.A. (5,03%);
- C.E.T. – Consorzio Energia Toscana S.c.p.a. (0,50%);

E) società partecipate nelle quali è previsto l'esercizio del voto capitaro (principio della votazione per testa o "una testa un voto"):

- Banca Popolare Etica S.c.a.r.l. (0,0320%).

Nel portafoglio delle partecipazioni si comprendono anche quelle detenute in consorzi e cooperative agricole risalenti all'ex E.T.S.A.F, in quanto, ai sensi della DGR 401/2011, è ancora in atto la loro dismissione poiché non rispondenti a valutazioni di strategicità connesse all'attuazione di politiche di intervento regionale in ambito agricolo. Con deliberazione della Giunta regionale 25 giugno 2018, n. 716, è stata formalizzata la richiesta di restituzione rateizzata avanzata da 13 di dette cooperative. A fine 2022 si contano 13 Consorzi o cooperative ex E.T.S.A.F per un valore nominale posseduto dalla Regione, considerati i piani di rimborso concordati, pari a circa 402.468 euro. Sommando questo valore ai circa € 158,327 milioni di partecipazione nominale detenuta dalla Regione nelle società sopra elencate, si giunge ad un portafoglio complessivo di circa € 158,730 milioni in termini nominali.

Come previsto dall'articolo 20 del D.Lgs. 175/2016, la Regione Toscana, con deliberazione del Consiglio regionale 22 dicembre 2021, n. 113, poi modificato e integrato con deliberazione del Consiglio regionale 14 giugno 2022, n. 35, ha approvato il proprio piano di razionalizzazione annuale per l'anno 2022. Il piano per l'anno 2022 non prevedeva inizialmente dismissioni di partecipazioni detenute direttamente dalla Regione, ma conteneva delle azioni già previste nel precedente piano che non erano ancora state concluse, nonché nuove azioni prevalentemente orientate al rafforzamento del controllo pubblico e al superamento delle situazioni di squilibrio economico e finanziario di alcune società. Nel giugno 2022, a seguito della Decisione GR n. 28 del 7 marzo 2022 *"Potenziamento e innovazione degli strumenti di intervento regionale a sostegno dell'economia toscana: decisioni in merito al Piano Industriale 2020 - 2024 di Fidi Toscana Spa e strategie inerenti l'in-house providing a supporto della Regione Toscana"* e della Risoluzione Consiliare n. 182 del 6 aprile 2022, si è reso necessario un aggiornamento del Piano (Deliberazione di Consiglio Regionale n. 35 del 14/06/2022) per le due società partecipate dirette Fidi Toscana Spa e Sviluppo Toscana Spa, prevedendo in particolare per la prima, l'azione di cessione della quota detenuta dalla Regione nella misura minima del 10% del capitale sociale e comunque necessaria a formare, unitamente alle quote disponibili alla cessione da parte degli altri soci, un pacchetto di maggioranza da proporre al mercato.

Di seguito si relaziona in ordine allo stato di attuazione delle misure previste nel piano di razionalizzazione, procedendo secondo l'ordine riportato al capitolo 6 "Piano di razionalizzazione delle società partecipate", punto 3 "Azioni di razionalizzazione – anno 2022" – tabella "Piano di razionalizzazione annuale 2022 – Azioni, risultati attesi e tempi del piano" della DCR 113/2021:

- **Arezzo Fiere e Congressi Srl:** preso atto dell'assenza di una fattiva volontà degli altri soci pubblici di formalizzare il controllo della società attraverso la sottoscrizione di un patto di sindacato, la società è stata per la prima volta classificata come mera partecipazione, rinviando in ragione di ciò ogni valutazione su nuove ipotesi di razionalizzazione della partecipata ad atti successivi. La gestione societaria registrata nel corso del 2022 ha confermato l'esigenza di una costante azione di monitoraggio della situazione economico-finanziaria, mentre dal punto di vista strategico lo scenario macro

economico sopravvenuto a causa della crisi internazionale ha di fatto comportato uno slittamento temporale delle valutazioni su nuove ipotesi di razionalizzazione;

- **Consorzio per lo Sviluppo delle Aree Geotermiche Società Consortile a Responsabilità Limitata - Co.Svi.G. S.c.r.l.:** in sede di approvazione del bilancio di esercizio 2020 sono emerse criticità in relazione al processo di caratterizzazione del Consorzio come soggetto in house per Regione Toscana, per superare le quali è necessario procedere allo scorporo del ramo di azienda Sestalab in una NewCo, preservando al contempo l'equilibrio economico del Consorzio mediante una razionalizzazione dei costi di gestione. Il Piano per l'anno 2022 ha individuato il 31/12/2022 quale termine di conclusione dell'operazione di scorporo del ramo d'azienda Sesta Lab. In merito a tale ipotesi il CdA del Consorzio ha formulato una proposta di scissione societaria parziale per scorporo di ramo d'azienda interessante le attività aziendali rilevate da Enel nel 2014, con successivo formale conferimento ad una nuova società a responsabilità limitata unipersonale della quale Co.Svi.G sarà socio unico configurando per gli enti soci una partecipazione indiretta non strumentale. Tale scissione parziale con scorporo di ramo d'azienda in prospettiva dovrebbe consentire eventualmente una più agevole cessione dell'intero ramo d'azienda scisso con cessione della integrale partecipazione indiretta, da collocare sul mercato ove individuato un soggetto industriale interessato all'esercizio dell'attività economica relativa. Il processo prospettato non è stato concluso nel corso del 2022, anche a seguito dei pareri espressi sull'operazione, dalla Sezione regionale di controllo della Corte dei Conti e dall'autorità AGCOM previsti dall'art. 5 del TUSP novellato, nel corso del 2022. Il parere Corte dei conti pur rilevando aspetti di non piena coerenza con l'art. 5 del TUSP ha ritenuto comunque necessario prevedere una data certa per la cessione sul mercato della partecipazione della costituenda NewCo. L'autorità AGCOM nell'evidenziare vari profili di criticità nell'operazione prospettata è stata più netta nelle conclusioni esprimendo un parere negativo sull'operazione di costituzione di una NewCo ;
- **Fidi Toscana Spa:** la società Prometeia s.p.a., incaricata dalla Giunta regionale di valutare la strategia proposta nel Piano strategico 2020-2024 di Fidi Toscana , ha prodotto un resoconto della sua analisi, ricevuta in data 3 dicembre 2021. Questa analisi è stata assunta a base della Decisione della Giunta n. 28 del 07/03/2022 *“Potenziamento e innovazione degli strumenti di intervento regionale a sostegno dell'economia toscana: decisioni in merito al Piano Industriale 2020- 2024 di Fidi Toscana spa e strategie inerenti l'in-house providing a supporto della Regione Toscana”*, nella quale la Regione, escludendo la trasformazione della società in house, ribadisce la volontà di mantenere, come scelta essenziale, la propria partecipazione in Fidi Toscana S.p.A, pur opportunamente ricalibrata, anche favorendo l'ingresso di nuovi soci industriali in grado, tra l'altro, di esprimere una guida imprenditoriale della società.

Alla Decisione della Giunta Regionale n. 28/2022 ha poi fatto seguito:

- la Risoluzione del Consiglio Regionale n. 182 approvata nella seduta del 6 aprile 2022 che impegna la Giunta Regionale a procedere nell'attuazione del complessivo percorso di riorganizzazione degli strumenti regionali delineato nella Decisione n.28/2022, garantendo al contempo la necessaria continuità aziendale della stessa Fidi Toscana Spa;
- la Deliberazione del Consiglio Regionale n. 35 del 14/06/2022 che ha aggiornato le azioni di razionalizzazione per l'anno 2022, prevedendo, come suddetto, la cessione da parte di Regione Toscana di una quota di partecipazione nella misura minima del 10% e comunque nella misura necessaria a formare, unitamente alle quote disponibili alla cessione da parte degli altri soci, un pacchetto di maggioranza da

proporre al mercato e che il personale che fosse dichiarato in esubero da Fidi Toscana potrà essere ricollocato presso Sviluppo Toscana S.p.A, società in-house a Regione Toscana, come consentito dal Testo Unico Società a Partecipazione Pubblica. Con riferimento all'azione relativa alla cessione della quota di partecipazione detenuta dalla Regione Toscana, la Giunta regionale con deliberazione n. 773 del 4 luglio 2022, ha approvato l'Avviso pubblico finalizzato alla raccolta di manifestazioni di interesse per la ricerca di partner industriali per Fidi Toscana interessati ad acquisire una quota di maggioranza nella Società. Entro il termine del 12 settembre 2022, assegnato per la formale presentazione delle offerte, sono pervenute 4 manifestazioni di interesse. La Giunta Regionale con deliberazione n. 1102 del 03/10/2022 *“Esiti dell'Avviso pubblico approvato con Delibera GR 773/2022, finalizzato alla raccolta di manifestazioni di interesse per la ricerca di partner industriali per Fidi Toscana S.p.A. mediante l'alienazione di partecipazioni nella stessa società Determinazioni conseguenti”* ha preso atto degli esiti dell'avviso pubblico rilevando che tutti i soggetti proponenti risultano avere un profilo adeguato in riferimento al business di riferimento, ai servizi offerti, alla presenza sul territorio e alla solidità economico-patrimoniale e che nessuna proposta avanzata registra punti di attenzione o criticità tali da comportarne l'esclusione. Per quanto concerne l'azione relativa al ricollocamento del personale in esubero di Fidi Toscana Spa presso Sviluppo Toscana Spa:

- in data 26 settembre 2022 è stato sottoscritto un Verbale d'intesa tra Regione Toscana, Sviluppo Toscana e le OO.SS., con cui le parti convengono su taluni obiettivi tra cui quello di ricollocazione di 20 lavoratori e lavoratrici con qualifica non dirigenziale dichiarati in eccedenza dalla Società Fidi Toscana spa per il rafforzamento di Sviluppo Toscana spa, dando così attuazione alla Decisione della Giunta Regionale 28/2022;
 - in data 30 settembre 2022 Fidi Toscana ha formalmente trasmesso alla competente Direzione regionale l'elenco degli esuberanti da avviare alla relativa procedura di collocamento, che deve compiersi entro un anno dalla dichiarazione stessa.
- **Firenze Fiera Spa:** nel corso del 2021, a causa della pandemia, il quadro economico è mutato radicalmente rendendo quindi necessario rivedere i presupposti di base del documento strategico della società 2018-2025 approvato dall'assemblea dei soci il 25 luglio 2018. Per l'anno 2022 è stata individuata come azione di razionalizzazione la Presentazione entro il 30/01/2022 di un piano industriale con la previsione di nuove strategie aziendali. Il CDA della società ha elaborato in data 13/01/2022 un Piano di risanamento e rilancio 2022-2025 con le seguenti assunzioni di base:
 - il rispetto del cronoprogramma degli investimenti ipotizzato;
 - la possibilità di svolgimento degli eventi anche durante l'attività di ristrutturazione dei padiglioni;
 - la proroga del canone ridotto almeno per tutto il periodo temporale del piano;
 - un graduale ritorno ai livelli di ricavi pre-Covid 19, sulle base delle ricerche di mercato e delle aspettative degli operatori di settore.

Il documento strategico stimava in 12 milioni di euro il fabbisogno finanziario della società da coprire con un aumento di capitale a pagamento, scindibile, da destinare in via prioritaria ai soci pubblici e/o in assenza di una loro integrale o parziale sottoscrizione da rivolgere anche a soggetti terzi; alla luce della configurazione di società a partecipazione pubblica (e non a controllo pubblico) è stato ritenuto non percorribile un intervento diretto del socio Regione Toscana nel capitale della società, tenuto conto anche delle argomentazioni espresse dalla Corte dei Conti - Sezione regionale di controllo, riportate nel Giudizio di

parifica al Rendiconto 2019, secondo cui la decisione di mantenere la partecipazione in una società, e a maggior ragione nelle società con problemi di squilibrio economico e finanziario, deve essere assunta anche valutando l'effettiva capacità dell'ente pubblico di incidere sull'indirizzo dell'attività delle società partecipate con una governance efficace. Pertanto, con DGR 119/2022 di indirizzo al proprio rappresentante ai fini della partecipazione alla suddetta assemblea, la Giunta regionale ha espresso parere positivo all'approvazione del Piano di risanamento e rilancio 2022-2025, senza al contempo aderire alla proposta di aumento del capitale. Nell'assemblea dell'11 febbraio 2022 di approvazione del Piano di risanamento e rilancio 2022-2025, nessuno dei soci pubblici ha aderito alla proposta di aumento di capitale sociale.

- **Internazionale Marmi e Macchine Carraraifere Spa:** la società continua ad essere oggetto di azioni di razionalizzazione ai sensi del TUSP, in quanto il percorso di radicale revisione della strategia aziendale, avviato nel giugno 2021 con l'approvazione del nuovo Piano di risanamento 2021-2014, l'approvazione dei bilanci di esercizio 2019 e 2020 e la conseguente riduzione del capitale sociale a totale ripianamento delle perdite pregresse, richiede un costante monitoraggio. Le azioni di razionalizzazione della società per l'anno 2022, approvate con DCR 113/2021, sono state oggetto di modifica da parte del Consiglio regionale con successiva DCR 35/2022 in quanto in sede di analisi del progetto di bilancio di esercizio 2021, sottoposto all'approvazione dell'assemblea dei soci del 29 aprile 2022, pur potendo esprimere un cauto ottimismo sulla persistenza della condizione di continuità aziendale nel breve periodo, erano emersi degli scostamenti significativi rispetto al Piano Industriale di risanamento 2021-2024 ed in particolare persistevano importanti rischi, condizioni di incertezza legati sia al mutato contesto macroeconomico e critiche situazioni gestionali legate ad eventi atmosferici, sopravvenute nel corso del 2022. Di conseguenza, le azioni di razionalizzazione per l'anno 2022 sono state aggiornate prevedendo entro il mese di ottobre 2022 la revisione complessiva del Piano Industriale di risanamento 2021-2024. La società ha trasmesso il 12/08/2022 la relazione semestrale con la situazione economico patrimoniale rilevata alla data del 30/06/2022 e anticipando la presentazione entro il mese di ottobre della nuova versione del Piano Industriale della società. A causa purtroppo della eccezionale ondata di maltempo che il 18 agosto 2022 ha colpito la costa apuana, la società ha subito ingenti danni all'intero complesso fieristico con la conseguente inagibilità di tutti i padiglioni e la sospensione dell'attività fieristica. Dalla relazione ai soci predisposta dall'Amministratore Unico per l'assemblea del 27 ottobre 2022, emerge che sono state avviate le pratiche con la Compagnia Assicurativa ai fini del risarcimento del danno, secondo i termini della Polizza in essere, con l'assistenza di un perito di parte e di un legale. L'Amministratore Unico informa inoltre che, in ragione della gravità dello scenario creatosi, la società ha provveduto alla dichiarazione degli esuberi del personale ai sensi dell'art. 25 TUSP. La relazione dell'Amministratore Unico conclude con la richiesta di rinvio al mese di marzo 2023 del termine assegnato per la presentazione della riedizione del Piano Industriale. La Giunta regionale, con DGR n. 1203 del 24/10/2022 che dispone gli indirizzi al rappresentante regionale ai fini della partecipazione all'assemblea del 27 ottobre 2022, ha ritenuto di accogliere la richiesta di rinvio al marzo 2023 del termine per la stesura del nuovo Piano Industriale.
- **Interporto Toscano A. Vespucci Spa:** per l'anno 2022 è stata riproposta come azione di razionalizzazione la conclusione del percorso finalizzato all'esercizio del controllo pubblico, così come definito dall'art. 2, c.1, lett. b) D.Lgs 19 agosto 2016, n.175 mediante la sottoscrizione del patto parasociale fra i soci pubblici. Il Patto è stato sottoscritto in data 14 febbraio 2022 fra i soci pubblici (Regione Toscana, Autorità di Sistema Portuale del Mar Tirreno Settentrionale, C.C.I.A.A. Maremma e Tirreno, Comune di Livorno, Provincia di Livorno e Comune di Collesalveti) che nel complesso rappresentano il 58,62% del capitale

sociale. Il patto avrà una durata di 5 anni, a decorrere dalla data della sua sottoscrizione da parte dei soci firmatari, salvo eventuale rinnovo per ulteriori cinque anni.

- **SEAM Spa:** la società è stata oggetto negli anni precedenti di azioni di razionalizzazione volte al raggiungimento di un fatturato medio pari a 1 milione di euro a regime di cui all'art. 20, comma 2, lett. d) del TUSP. Il Piano Industriale per il triennio 2021-2023 è stato approvato in data 10/06/2020 per il triennio 2021 - 2023; esso giunge a conclusione di una interlocuzione della società con lo Stato Maggiore dell'Aeronautica al fine dell'incremento del numero dei movimenti aerei civili annualmente autorizzati ad operare sull'aeroporto di Grosseto (condizione necessaria per il raggiungimento della condizione del fatturato medio del triennio pari ad 1 milione). Il Piano dà dimostrazione del raggiungimento del limite di fatturato grazie all'autorizzazione da parte dell'Aeronautica Militare all'incremento dei movimenti civili autorizzati, ma viene considerata solo la media del triennio 2021-2023. Il Piano di razionalizzazione per l'anno 2022 ha previsto due distinti momenti di verifica da parte del socio Regione Toscana del raggiungimento del limite di fatturato pari a 1 milione di euro a regime, ovverosia 30/06/2022 e 30/10/2022. Il primo momento di verifica, condotto dalla Giunta regionale in sede di approvazione del bilancio di esercizio 2021 della società con DGR n. 689 del 17/06/2022, ha dato esito positivo in quanto la società ha realizzato nel 2021 un fatturato (al netto dei contributi in conto esercizio) pari ad € 957.944, superiore alle previsioni del Piano Industriale per la medesima annualità. Sulla base dei dati rilevati (cons. 2021, preconsuntivo 2022 e previsionale 2023) in sede di monitoraggio rafforzato, il fatturato medio per il triennio 2021/2023 si attesta a circa 1,14 milioni di euro, consentendo un riscontro positivo alla seconda verifica del raggiungimento del limite di 1 milione di euro di fatturato medio. Con l'obiettivo di assicurare un rafforzamento della governance della compagine pubblica, sebbene la stessa non disponga complessivamente della maggioranza del capitale sociale, è stata prevista come ulteriore azione di razionalizzazione, la sottoscrizione patti parasociali tra i soci pubblici entro il 31/12/2022.
- **Terme di Montecatini Spa:** nel piano di razionalizzazione per l'anno 2022, in considerazione della grave situazione economico finanziaria della società, è stata confermata l'azione di scioglimento e messa in liquidazione della società in caso di esito negativo dell'operazione di aumento del capitale sociale (volontà espressa dalla Giunta Regionale nella DGR n. 1386 del 27/12/2021) ed è stato inoltre confermato il monitoraggio rafforzato ai sensi DGR 171/2019. Nell'assemblea del 29 dicembre 2021, il socio Comune di Montecatini Terme ha espresso la propria contrarietà in merito alla messa in liquidazione volontaria della società, propendendo per una soluzione concordataria. Con nota del 12 gennaio 2022, l'Amministratore Unico ha trasmesso ai soci comunicazione di fissazione dell'udienza per l'8 febbraio 2022 ricevuta dal Tribunale di Pistoia in merito all'istanza per la declaratoria di fallimento di Terme di Montecatini S.P.A. intentata da un creditore. Con successiva nota del 14 gennaio 2022, l'Amministratore Unico ha provveduto a convocare, così come richiesto, l'assemblea straordinaria della società per il giorno 31 gennaio 2022 in prima convocazione e per il giorno 15 febbraio 2022 in seconda convocazione. Con DGR 20 gennaio 2022, n. 43, la Giunta regionale, ritenuto che allo stato dei fatti quanto disposto con la DGR 1386/2021 (e cioè la richiesta di convocazione di un'assemblea straordinaria per la messa in liquidazione volontaria della società), è da ritenersi superato dalla necessità di procedere senza indugio ad individuare una procedura percorribile al fine di assicurare la massima soddisfazione dei creditori, ha dato mandato all'Amministratore Unico di *“avviare tutte le azioni volte alla necessità di preservare il patrimonio societario per la tutela dei creditori e del territorio, quali la presentazione di una istanza di concordato preventivo cd in bianco funzionale alla predisposizione di un piano concordatario in tempi congrui al fine di limitare la perdita di liquidità, il quale prevedesse anche la cessione dei rami d'azienda funzionali all'esercizio dell'attività termale, eventualmente preceduti da un affitto*

dell'azienda stessa". Con nota pec n. 103730 del 14/03/2022, l'Amministratore Unico ha trasmesso la documentazione di bilancio di esercizio al 31/12/2020, redatto con il presupposto della continuità aziendale. In un primo momento il progetto di bilancio 2020 è stato sottoposto dall'Amministratore Unico all'approvazione dell'assemblea ordinaria nel giorno 20 aprile 2022 in prima convocazione e il 21 aprile 2022 in seconda convocazione, nonostante sia la società di Revisione che il Collegio sindacale abbiano ritenuto di non poter esprimere un parere positivo all'approvazione del documento, in considerazione del fatto che esistono significative incertezze circa l'esistenza del presupposto di continuità aziendale. Con successiva nota dell'11 aprile 2022, l'Amministratore Unico ha modificato la precedente nota del 25 marzo 2022 relativamente alla convocazione dell'assemblea ordinaria dei Soci, per il giorno 20 aprile 2022 in prima convocazione e per il giorno 21 aprile 2022 in seconda convocazione, con il seguente nuovo ordine del giorno:

- o illustrazione ai soci delle linee che sono state alla base per la predisposizione della bozza di bilancio chiuso al 31.12.2020;
- o illustrazione ai soci delle azioni intraprese volte al risanamento della società;
- o trattative con soggetti privati;
- o illustrazione ai soci di una eventuale proposta di risoluzione della crisi attraverso gli strumenti consentiti dalla legge e sviluppo di una eventuale ipotesi di Concordato Preventivo.

In data 16 maggio 2022, l'Amministratore Unico della società ha comunicato ai soci di avere ricevuto tre manifestazioni di interesse da parte di soggetti investitori privati che aspirano ad acquisire la maggioranza assoluta della società. Con DGR n. 835 del 18/07/2022 sono stati impartiti i seguenti indirizzi al rappresentante regionali ai fini della partecipazione all'assemblea ordinaria convocata per il giorno 21 luglio 2022 in prima convocazione e per il giorno 22 luglio 2022 in seconda convocazione:

1. dare mandato all'Amministratore Unico di sottoscrivere un contratto di affitto di ramo d'azienda tra Terme di Montecatini Spa e Croce Rossa Italiana per le attività sanitarie;
2. chiedere all'Amministratore Unico l'integrazione dell'ordine del giorno con la richiesta di presentazione di uno strumento per la risoluzione della crisi nel più breve tempo possibile e comunque nei tempi tecnici previsti dalla normativa vigente;
3. chiedere all'Amministratore Unico di ripresentare il bilancio 2020, con le integrazioni rilevate nelle conclusioni del parere del collegio sindacale del 4 marzo 2022, nonché la contestuale presentazione del bilancio 2021, allo scopo di disporre dei bilanci relativi agli ultimi tre esercizi per la presentazione della domanda di accesso ad uno strumento di regolazione della crisi ai sensi del d.lgs. 14/2019.

Con nota del 22 agosto 2022, è stata trasmessa dall'Amministratore Unico la comunicazione dell'apertura da parte del Tribunale di Pistoia della liquidazione giudiziale ex art. 40 codice della crisi di impresa e dell'insolvenza presentata dal pool di banche creditrici per oltre 27 milioni euro, seguita pochi giorni dopo da quella del collegio sindacale. La prima udienza presso il Tribunale di Pistoia è stata fissata per il giorno 11 ottobre 2022. Con DGR n. 1012 del 05/09/2022 è stato dato mandato al rappresentante regionale a partecipare all'Assemblea ordinaria dei Soci della Società Terme di Montecatini Spa convocata per il giorno 8 settembre 2022 in prima convocazione e per il giorno 9 settembre 2022 in seconda convocazione e di prendere atto delle comunicazioni dell'Amministratore Unico in ordine alle azioni intraprese e da intraprendere, considerata la situazione di estrema gravità. L'Amministratore Unico in data 26/09/2022 ha adottato la determina, ai sensi degli articoli 40 e 120 bis del D.Lgs. 14/2019 (CC.II.), per la presentazione di domanda di accesso ad uno degli strumenti di regolazione della crisi e dell'insolvenza previsti dal CC.II. Come disposto

dall'art. 120 Bis CC.II, la decisione risulta da verbale redatto da notaio ed è stata depositata e iscritta nel registro delle imprese.

In data 28/09/2022 l'Amministratore Unico ha trasmesso ai soci il fascicolo di bilancio di esercizio 2021, sul quale sia il Collegio Sindacale che la società di revisione concludono di non esprimere un giudizio in quanto non sono stati in grado di acquisire elementi probativi sufficienti ed appropriati su cui basare il giudizio. Con DGR n. 1105 del 03/10/2022, la Giunta regionale ha dato indirizzo al proprio rappresentante nell'assemblea convocata per il giorno 4 ottobre 2022 in prima convocazione e per il giorno 5 ottobre 2022 in seconda convocazione, di esprimere voto contrario all'approvazione dei bilanci di esercizio 2020 e 2021 predisposti dall'Amministratore Unico, anche tenuto conto del parere negativo espresso con nota prot. 0372182 del 30/09/2022 del settore *Società partecipate - Enti dipendenti*, e di dare comunque mandato all'Amministratore Unico di presentare al Tribunale di Pistoia, entro il termine di fissazione dell'udienza in merito alle istanze di liquidazione giudiziale, uno strumento per la composizione della crisi ai sensi del d.lgs. 14/2019. In data 2 novembre 2022, il Tribunale fallimentare di Pistoia ha ammesso il concordato in bianco fissando al 9 dicembre 2022 il termine per presentare la proposta di concordato.

- **Sviluppo Toscana Spa:** nel Piano di Razionalizzazione 2022 sono state definite le azioni di per l'ampliamento delle funzioni della società così da trasformarla in un Agenzia di sviluppo regionale, mediante modifica alla L.R. 28/2008, inoltre è stata prevista come azione l'adozione di un nuovo Piano industriale da parte della società che individui e declini le nuove opzioni strategiche a seguito della ridefinizione della sua mission aziendale nonché l'acquisizione totalitaria delle azioni della società SICI Sgr Spa. In data 20 giugno 2022 la Giunta ha approvato la proposta di legge regionale n. 1 con oggetto "*Potenziamento dell'intervento regionale a sostegno dell'economia toscana attuato tramite la società Sviluppo Toscana s.p.a. Modifiche alla l.r. 28/2008*", tali modifiche introducono nella legge istitutiva di Sviluppo Toscana una serie di innovazioni riguardanti vari aspetti, con particolare riferimento all'oggetto sociale e alla classificazione delle varie attività, alla tempistica documentale imposta dal socio Regione, nonché alla governance societaria. Sviluppo Toscana era chiamata a presentare entro agosto 2022 un nuovo Piano Industriale 2021-2024 in sostituzione di quello già approvato con la DGR 152 del 21/02/2022 derivante dal precedente impegno dettato nel Piano di Razionalizzazione 2021 delle partecipate. Il nuovo Piano industriale è richiesto per delineare il nuovo assetto societario dopo la trasformazione da Organismo Intermedio ad Agenzia di sviluppo per la Regione con forte incremento delle attività da questa svolte e dell'organico necessario, alle quali far fronte anche assorbendo il personale dichiarato in esubero di Fidi Toscana spa. Dopo una prima versione di Piano Industriale trasmessa in data 23/09/2022, Sviluppo Toscana ha trasmesso (pec ns. prot. arrivo n. 0397585 del 19/10/2022) una versione aggiornata del Piano Industriale triennale 2022/2025 che è stato approvato con DGR n. 1212 del 24/10/2022. In questa delibera è precisato che la possibile acquisizione di SICI Sgr Spa da parte di Sviluppo Toscana, pur essendo in linea con la nuova mission assegnata a Sviluppo Toscana e alla sua evoluzione operativa, richiede ulteriori approfondimenti e verifiche e si rimanda a successivi atti normativi.

Con deliberazione del Consiglio regionale 22 dicembre 2022, n. 110, è stata approvata la Nota di Aggiornamento al DEFR 2023, che approva anche il piano di razionalizzazione ordinaria, ai sensi dell'articolo 20 del D.Lgs. 175/2016. In sintesi si riportano di seguito le azioni ivi previste:

- **Alatoscana Spa:** Indirizzi da parte della Regione Toscana sulla convenzione della compensazione degli oneri di servizio pubblico e per l'eventuale avvio del bando avente ad

oggetto la continuità territoriale mediante specifico sostegno finanziario. Inoltre manifestazione di volontà in merito alla proroga della durata societaria;

- **Arezzo Fiere e Congressi Srl:** confronto con gli altri soci pubblici e rivalutazione ipotesi sottoscrizione patto parasociale ai fini del controllo pubblico della società. Inoltre definizione degli indirizzi per l'aggiornamento del Piano Industriale che definisca le strategie di sviluppo e di riassetto del complesso immobiliare;
- **Co.Svi.G S.c.r.l.:** per la caratterizzazione della società in house di Regione Toscana: scorporo e cessione ramo di azienda "Sesta lab e successivamente adozione di un Piano Industriale 2023-2025 che rappresenti la stabilità finanziaria ed economica della società;
- **Fidi Toscana Spa:** cessione della quota di partecipazione detenuta dalla Regione, nella misura minima del 10% del capitale sociale e comunque necessaria a formare, unitamente alle quote disponibili alla cessione da parte degli altri soci, un pacchetto di maggioranza da proporre al mercato;
- **Firenze Fiera Spa:** approvazione del Piano di risanamento comprensivo di un doppio aumento di capitale sociale (dedicato ai soci pubblici e rivolto al privato), integrale sottoscrizione dell'aumento capitale sociale e patto parasociale fra i soci pubblici e il nuovo socio privato;
- **Internazionale Marmi e Macchine Carrara fiera Spa:** revisione complessiva del Piano Industriale di risanamento 2021-2024;
- **Interporto della Toscana Centrale Spa:** sottoscrizione patto parasociale ai fini del controllo pubblico della società;
- **SEAM Spa:** rafforzamento della compagine pubblica della società tramite la sottoscrizione patto parasociale tra i soli soci pubblici, verifica sul bilancio di esercizio 2022 del raggiungimento del limite di fatturato pari a 1 milione di euro a regime e presentazione del piano Industriale per il triennio 2024-2026;
- **Sviluppo Toscana Spa:** acquisizione della totalità delle quote della società SICI Sgr spa finalizzata ad acquisire un organismo in house che rafforzi gli strumenti di intervento nell'economia regionale.

Il Piano di razionalizzazione ordinaria delle partecipazioni sopra citato, comprende anche la relazione sullo stato di attuazione della razionalizzazione ordinaria relativa all'anno 2022 e la specifica relazione tecnica cui si rimanda per ogni eventuale approfondimento.

8.1.1 Le variazioni intervenute nelle consistenze

Nell'anno 2022 non ci sono state nuove acquisizioni societarie nel portafoglio della Regione Toscana.

Sono continuate, inoltre, le procedure di liquidazione di 3 società:

- Terme di Chianciano Immobiliare Spa;
- Terme di Casciana Spa;
- EAMS Srl. Questa società nel corso del 2022 è stata cancellata dal registro delle imprese.

8.2 Commento ai risultati economici dell'esercizio 2021 conseguiti dalle principali società partecipate dalla Regione Toscana

Con riferimento alle sole n. 9 società a partecipazione maggioritaria della Regione Toscana² emerge che il risultato economico complessivo dell'esercizio di pertinenza regionale risulta pari a €

² Fidi Toscana Spa, IMM Carrara fiere Spa, Firenze Fiera Spa, Arezzo Fiere e Congressi Srl, Terme di Casciana Spa in liquidazione, Terme di Chianciano Immobiliare Spa in liquidazione, Terme di Montecatini Spa, Sviluppo Toscana Spa, Agenzia Regionale Recupero Risorse S.p.A..

1.492.971,84³ a fronte di investimenti complessivi per un ammontare di circa 158,32 milioni di Euro (valore nominale delle partecipazioni maggioritarie al 31/12/2022 nelle suddette società inclusa Terme di Montecatini Spa). Per quanto riguarda le altre due società Termali (Terme di Casciana Spa e Terme di Chianciano Immobiliare Spa) proseguono le attività di liquidazione.

Le società partecipate del settore infrastrutture, trasporti e comunicazioni presentano complessivamente perdite per 5,8 milioni di euro, con una quota di pertinenza regionale di segno negativo per € 404 mila. Fra queste Interporto Toscana Centrale S.p.A., Alatoscana S.p.A., S.E.A.M. - S.p.A e Italcertifer Spa registrano risultati positivi per circa 2 milioni di euro, mentre Interporto Toscano A. Vespucci Spa e Toscana Aeroporti Spa chiudono con perdite rispettivamente di 1,7 e 6 milioni di euro.

Il settore fieristico nel suo complesso presenta perdite per 356 mila euro di cui circa 101 mila euro di pertinenza regionale, determinato in prevalenza dalla perdita di Firenze Fiera Spa; si segnala che l'assemblea straordinaria del 29 giugno 2021 di Internazionale Marmi e Macchina Carrara Spa ha deliberato la riduzione del capitale sociale per il ripiano delle perdite societarie, passando da € 32.138.850,6 a € 12.141.343,56.

Per informazioni più dettagliate sui risultati delle singole società al 31/12/2021, si rimanda al Rapporto sulle Partecipazioni regionali, approvato con decisione della Giunta Regionale 27 febbraio 2023, n. 21.

Tale importo non comprende tuttavia il risultato della società Terme di Montecatini Spa, che non ha approvato i bilanci 2020 e 2021 e che versando in una situazione di crisi ha chiesto di essere ammessa ad una procedura di concordato preventivo. A gennaio 2023 quindi, essendo stata verificata la sussistenza dei requisiti formali e sostanziali della proposta concordataria presentata dall'amministratore, il tribunale ha ammesso la società alla procedura concordataria.

³ Detto valore rappresenta la somma delle quote di utili e/o di perdite delle sole società a partecipazione maggioritaria della Regione Toscana ponderate per la rispettiva quota di partecipazione.

2023

* Capitale sociale versato

** Nell'assemblea straordinaria del 29 giugno 2021 i soci hanno deliberato la riduzione del capitale sociale per il riparto della perdita societaria. Il capitale sociale è così passato da € 32.138.000,00 ad € 12.141.284,28 e il valore unitario di ciascuna azione è passato da € 1,80 ad € 0,68.

*** Sono stati dai approvati i bilanci di esercizio 2021 e 2022 e il tribunale ha approvato le proposte di concordato effettuato dalla società G. Farnè di Montecatini Spa.

**** La società è stata messa in liquidazione con atto del 20/12/2017 con effetto dal 15/01/2018. Il liquidatore è SAKS The Departmental Tribunal of Insolvency alla CGIA di Massa Carrara e 20/11/2021 la società è stata cancellata dal registro delle imprese n.2201/2022.

9. NOTA INTEGRATIVA ALLO STATO PATRIMONIALE E AL CONTO ECONOMICO

9.1. Quadro normativo

Il D.Lgs.118/2011 relativo all'armonizzazione dei sistemi contabili e degli schemi di bilancio, così come modificato e integrato dal D.Lgs. 126/2014, prevede, all'Art. 2, che le Regioni e gli enti locali adottino la contabilità finanziaria "cui affiancano, a fini conoscitivi, un sistema di contabilità economico-patrimoniale, garantendo la rilevazione unitaria dei fatti gestionali, sia sotto il profilo finanziario che sotto il profilo economico-patrimoniale".

La rilevazione unitaria dei fatti gestionali, sia sotto il profilo finanziario che sotto il profilo economico-patrimoniale, prevede che la dimensione finanziaria dei fatti gestionali misurabili in termini economici è costituita dalle rilevazioni della contabilità finanziaria.

In base al principio della contabilità economico-patrimoniale di cui all'allegato 4/3 del D.Lgs. 118/2011 i ricavi/proventi sono rilevati, nel corso dell'esercizio, al momento dell'accertamento delle entrate e i costi/oneri al momento della liquidazione delle spese, salvo i costi derivanti da trasferimenti e contributi (correnti, agli investimenti e in conto capitale) che sono rilevati al momento dell'impegno. Nell'ambito delle scritture di assestamento economico il principio sopra citato prevede che vengano assimilate le spese liquidabili della contabilità finanziaria alle spese liquidate cui sono correlati i costi di competenza dell'esercizio.

Il suddetto principio esplicita, ancora con riferimento ai titoli delle entrate V, VI e VII, e delle spese III, IV e V, che la registrazione dei crediti e dei debiti in contabilità economico-patrimoniale è effettuata anche con riferimento agli accertamenti e agli impegni registrati nell'esercizio con imputazione agli esercizi successivi (e non considera gli impegni e gli accertamenti imputati all'esercizio in corso se registrati negli esercizi precedenti).

L'accertamento delle entrate dei Titoli V, VI, VII e IX determina solo la rilevazione di crediti e non di ricavi, mentre l'impegno delle spese del titolo III, IV, V e VII determina solo la rilevazione di debiti e non di costi.

L'integrazione dei sistemi di contabilità finanziaria ed economico patrimoniale è favorita dall'adozione del Piano dei conti integrato di cui all'art. 4 del D.Lgs. 118/2011.

9.2. Criteri di valutazione

Le voci dello Stato Patrimoniale e del Conto Economico sono state valutate secondo i criteri stabiliti dall'armonizzazione ex D.Lgs. 118/2011. Ove esplicitamente indicato dal decreto o dai principi applicati, si è fatto riferimento alla normativa privatistica, in particolare al Codice Civile e ai principi contabili emanati dall'OIC. Qualora la normativa sull'armonizzazione non fornisse indicazioni sui principi da seguire, si sono applicati i principi contabili validi per le società private.

ATTIVO PATRIMONIALE

Immobilizzazioni

Il principio applicato della contabilità economico-patrimoniale stabilisce che gli elementi patrimoniali destinati a essere utilizzati durevolmente dall'ente vengano iscritti tra le immobilizzazioni e che la condizione per tale iscrizione sia il verificarsi, alla data del 31 dicembre, dell'effettivo passaggio del titolo di proprietà dei beni stessi.

Immobilizzazioni immateriali

Sono iscritte al costo di acquisto o di produzione al netto dell'ammortamento, calcolato in relazione alla residua possibilità di utilizzo. Le manutenzioni straordinarie sono state capitalizzate e ammortizzate alla stessa aliquota associata al cespite cui si riferiscono. Le opere dell'ingegno (software) e le licenze acquistate sono state ammortizzate al 20%. Gli investimenti su beni di terzi, ove la Regione Toscana si avvalga del bene per un periodo sufficiente al completo ammortamento delle migliori apportate, vengono ammortizzate con l'aliquota applicata ai beni della medesima tipologia; in caso contrario, l'aliquota di ammortamento è modificata in relazione alla durata residua

della convenzione al fine di completare l'ammortamento entro i termini di scadenza della stessa. Con riferimento alle manutenzioni straordinarie sul demanio marittimo e sul demanio idrico statale si è ritenuto adeguata l'aliquota del 20%, stante la minor durata degli investimenti in oggetto.

Immobilizzazioni materiali

Sono iscritte al costo di acquisto o di produzione al netto dell'ammortamento, calcolato in relazione alla residua possibilità di utilizzo. Al costo storico sono stati aggiunti gli oneri sostenuti per l'acquisizione dei beni. Le manutenzioni straordinarie sono state capitalizzate e ammortizzate alla stessa aliquota associata al cespite cui si riferiscono. Le immobilizzazioni materiali in corso sono rilevate in un'apposita voce dello stato patrimoniale e sono valutate al costo di produzione. Alle immobilizzazioni in corso non si applica l'ammortamento. Al costo storico sono state applicate le aliquote previste dal "Principio applicato concernente la contabilità economico-patrimoniale" al punto 4.18 dell'Allegato 4/3 del D.Lgs. 118/2011. I beni di modico valore sono ammortizzati al 100%.

Immobilizzazioni finanziarie

Le partecipazioni azionarie in società controllate e/o partecipate sono registrate tra le immobilizzazioni finanziarie ed iscritte a un valore pari alla quota di patrimonio netto della società partecipata corrispondente alla quota di capitale sociale versato dalla Regione Toscana.

Le partecipazioni, azionarie e non azionarie, inferiori al 20% in società non ricomprese nel perimetro di consolidamento sono state valutate al costo di acquisto ridotto delle perdite durevoli di valore.

Le partecipazioni non azionarie in enti, pubblici e privati, controllati e partecipati, sono state valutate in base al "metodo del patrimonio netto". La quota di partecipazione relativamente alle fondazioni e agli enti in cui non vi è stato apporto di capitale è stata determinata in base al numero di voti spettanti ai rappresentanti regionali nell'organo decisionale di tali soggetti (cfr. punto 4.4 del principio contabile applicato concernente il bilancio consolidato).

Il principio contabile applicato 4/3 come modificato dal DM 1 settembre 2021 prevede che gli eventuali utili derivanti dall'applicazione del metodo del patrimonio netto siano iscritti in una specifica riserva del patrimonio netto vincolata all'utilizzo del metodo stesso, con contropartita l'incremento della partecipazione.

Relativamente alle partecipazioni che non hanno valore di liquidazione, in quanto lo statuto dell'ente prevede che in caso di scioglimento il fondo di dotazione sia destinato a soggetti terzi, è stata istituita come previsto dal punto 6.1.3 b) del "Principio applicato concernente la contabilità economico-patrimoniale" un'apposita riserva indisponibile pari alla quota di patrimonio netto.

I crediti immobilizzati sono iscritti al valore nominale al netto dell'eventuale svalutazione. Essi comprendono, tra l'altro, sulla base delle considerazioni più sotto espresse, anche i crediti per i finanziamenti erogati ai destinatari finali per il tramite dei soggetti gestori sulla base delle diverse politiche regionali.

Le quote di fondi mobiliari e immobiliari sono state valutate al costo storico di acquisizione ridotto delle perdite durevoli di valore.

Attivo Circolante

Rimanenze

Le rimanenze sono valutate al costo di acquisizione.

Crediti

I crediti sono iscritti al valore nominale al netto dell'eventuale svalutazione.

Nell'ambito dell'attivo circolante, nella voce dello Stato Patrimoniale "Altri Crediti - Altri", sono comprese le risorse versate da Regione Toscana a Fidi Toscana S.p.a., ARTEA e Sviluppo Toscana S.p.a. destinate ad essere erogate per il tramite di tali soggetti gestori, a titolo di contributo o

finanziamento, a beneficiari finali sulla base delle diverse politiche regionali. Gli importi iscritti sotto tale voce rappresentano i fondi non ancora erogati.

Rispetto a tali fondi la contabilità finanziaria rileva solo le uscite relative al trasferimento delle risorse dalla Regione ai suddetti soggetti gestori, pertanto, in relazione ad essi, non troverebbero rappresentazione contabile tutti i fatti e gli effetti economici e patrimoniali derivanti dal processo gestionale di concessione dei contributi ai beneficiari finali. Conseguentemente, al fine di dare una rappresentazione veritiera e corretta delle effettive consistenze patrimoniali della Regione Toscana, ai fini della predisposizione del bilancio economico-patrimoniale, si sono valorizzati anche i fondi in giacenza presso Fidi Toscana S.p.a., ARTEA, Sviluppo Toscana S.p.a. e ARTI partendo dai seguenti assunti:

- le risorse da erogare ai beneficiari finali per il tramite di tali soggetti gestori sono a tutti gli effetti di “proprietà” della Regione;
- i fondi in giacenza presso Fidi Toscana S.p.a., ARTEA, Sviluppo Toscana S.p.a. e ARTI sono risorse che la Regione ha dato in gestione a un terzo per l'attuazione di politiche regionali, ma non si possono configurare come una forma di liquidità ordinaria immediatamente nella disponibilità regionale alla stregua di altri conti correnti;
- le forme tecniche di tali fondi sono riconducibili a poche fattispecie: Fondi rotativi, Fondi di agevolazione, Fondi di garanzia e altri fondi (es. per assunzione partecipazioni);
- esiste una discrasia temporale tra il momento in cui le risorse, a seguito di atti amministrativi regionali, sono trasferite ai soggetti di cui sopra e il momento in cui gli stessi le erogano ai beneficiari finali;
- i fondi destinati alla concessione di garanzie rimangono presso il soggetto gestore fino all'esaurimento del piano di ammortamento dei prestiti garantiti.

Conseguentemente, si è ritenuto di procedere con opportune scritture di integrazione e rettifica esclusive della contabilità economico-patrimoniale per completare il quadro informativo nel rispetto del principio di una rappresentazione veritiera e corretta.

Le risorse, non ancora erogate ai destinatari finali, sono state di fatto assimilate a crediti per anticipi nei confronti dei soggetti gestori e contabilizzate nell'attivo patrimoniale alla voce “Altri Crediti – Altri” come sopra indicato. I crediti per i finanziamenti rilasciati per il tramite di tali soggetti gestori, essendo crediti di cui è titolare la Regione Toscana, sono contabilizzati tra le immobilizzazioni finanziarie.

Attività finanziarie che non costituiscono immobilizzazioni

Le azioni e i titoli detenuti per la vendita sono valutati al minore fra il costo di acquisizione e il presumibile valore di realizzo desumibile dall'andamento del mercato.

Disponibilità liquide

Sono iscritte al valore nominale.

PASSIVO PATRIMONIALE

Patrimonio Netto

Il Patrimonio Netto si compone del Fondo di dotazione, delle riserve e del risultato economico dell'esercizio.

Il punto 6.3 del principio 4/3 “Principio applicato concernente la contabilità economico-patrimoniale” come modificato dal DM 1 settembre 2021 ha riclassificato le voci che compongono il Patrimonio netto secondo la seguente articolazione, che trova applicazione con il rendiconto dell'esercizio 2021:

- I) fondo di dotazione;
- II) riserve;

III) risultato economico dell'esercizio;

IV) risultati economici di esercizi precedenti;

V) riserve negative per beni indisponibili.

Il fondo di dotazione rappresenta la parte indisponibile del patrimonio netto, a garanzia della struttura patrimoniale dell'ente, e può assumere solo valore positivo o pari a zero.

Le riserve del patrimonio netto di cui alla lettera b) possono assumere solo valore positivo o pari a zero e sono distinte in riserve disponibili e indisponibili.

Le riserve disponibili costituiscono la parte del patrimonio netto che, in caso di perdita, è utilizzabile per la copertura, a garanzia del fondo di dotazione previa apposita delibera del Consiglio.

Sono confermate le riserve indisponibili istituite a decorrere dall'esercizio 2017 relative a:

- 1) "riserve indisponibili per beni demaniali e patrimoniali indisponibili e per i beni culturali" di importo pari al valore dei beni demaniali, patrimoniali e culturali iscritto nell'attivo patrimoniale, variabile in conseguenza dell'ammortamento e dell'acquisizione di nuovi beni;
- 2) "altre riserve indisponibili" costituite:
 - a. a seguito dei conferimenti al fondo di dotazione di enti le cui partecipazioni non hanno valore di liquidazione, in quanto il loro statuto prevede che, in caso di scioglimento, il fondo di dotazione sia destinato a soggetti non controllati o partecipati dalla controllante/partecipante. Tali riserve sono utilizzate in caso di liquidazione dell'ente controllato o partecipato;
 - b. dagli utili derivanti dall'applicazione del metodo del patrimonio netto in quanto riserve vincolate all'utilizzo previsto dall'applicazione di tale metodo.

La voce "riserve negative per beni indisponibili" di cui al punto V), che può assumere solo valore negativo, è utilizzata quando la voce "risultati economici di esercizi precedenti" e le riserve disponibili non sono capienti per consentire la costituzione o l'incremento delle riserve indisponibili. Non può assumere un valore superiore, in valore assoluto, all'importo complessivo delle riserve indisponibili.

Fondi per rischi e oneri

Sono stanziamenti a copertura di passività potenziali il cui verificarsi è probabile o possibile. Tali passività sono valutate secondo stime basate su conoscenze e dati il più oggettivi possibile e nel rispetto dei principi di prudenza e di rappresentazione veritiera e corretta della realtà.

Trattamento di fine rapporto

Il TFR è iscritto seguendo le prescrizioni dell'art. 2120 del Codice Civile.

Debiti

Sono valutati al loro valore nominale a seguito di obbligazioni giuridicamente perfezionate.

Ratei e risconti

Sono riportati nello Stato Patrimoniale seguendo le prescrizioni dell'art. 2424-bis comma 6 del Codice Civile, così come suggerito dal "Principio applicato concernente la contabilità economico-patrimoniale".

In particolare, nella voce ratei e risconti attivi sono stati iscritti i proventi di competenza dell'esercizio esigibili in esercizi successivi e i costi sostenuti entro la chiusura dell'esercizio, ma di competenza di esercizi successivi. Nella voce ratei e risconti passivi sono stati iscritti i costi di competenza dell'esercizio esigibili in esercizi successivi e i proventi percepiti entro la chiusura dell'esercizio, ma di competenza di esercizi successivi. Nella voce "Risconti Passivi" trova rappresentazione l'avanzo di amministrazione vincolato proveniente dalla contabilità finanziaria e corrispondente a componenti positive di reddito (accertamenti di esercizi precedenti) che non avevano trovato correlazione con i corrispondenti costi nell'esercizio in cui si sono espressi.

Analogamente vi trova rappresentazione il Fondo Pluriennale Vincolato per la parte relativa a risorse vincolate.

Conti d'ordine

I conti d'ordine, suddivisi nella consueta triplice classificazione: rischi, impegni, beni di terzi, registrano gli accadimenti che potrebbero produrre effetti sul patrimonio dell'ente in tempi successivi a quelli della loro manifestazione.

9.3. Analisi delle voci dello Stato Patrimoniale

ATTIVITA'

Immobilizzazioni

Immobilizzazioni immateriali

STATO PATRIMONIALE (ATTIVO)		2022	2021	Variazione assoluta	Variazione %
I	Immobilizzazioni immateriali	54.306.640,25	50.544.763,90	3.761.876,35	7,44%

Il totale delle immobilizzazioni immateriali al netto dei relativi fondi di ammortamento è pari a 54,31 milioni di euro, in aumento di 3,76 milioni rispetto allo scorso esercizio. Le immobilizzazioni immateriali si riferiscono per la parte prevalente alle spese sostenute dalla Regione per l'acquisto e/o sviluppo dei software e applicativi informatici in uso e a spese sostenute dalla Regione per la manutenzione straordinaria di beni di terzi.

Fra gli investimenti più rilevanti della voce B.I.3 *Diritti di brevetto ed opere dell'ingegno* acquisiti a patrimonio nel 2022 vi sono quelli per manutenzione ed evoluzione di Sistemi Informativi: sanitario, socio sanitario e sociale della Regione Toscana (1,43 milioni di euro), per le smart cities (0,76 milioni di euro), Potenziamento del sistema Open Toscana (0,55 milioni di euro), altri sistemi operativi per ulteriori 6,31 milioni di euro di cui 2,98 milioni di euro relativi al collaudo di software, la cui spesa era contabilizzata nell'esercizio precedente fra le immobilizzazioni immateriali in corso ed acconti.

Tra le immobilizzazioni immateriali, in particolare nella voce B.I.6 *Immobilizzazioni in corso ed acconti*, oltre agli investimenti e manutenzioni evolutive in sistemi informativi non ancora collaudati (7,68 milioni di euro), sono compresi anche gli investimenti effettuati dalla Regione su beni di terzi, prevalentemente beni del demanio statale, sulla base delle leggi vigenti che attribuiscono alle Regioni le relative funzioni.

Nel 2022 sono state acquisite a patrimonio spese per manutenzioni straordinarie su beni demaniali dello Stato e su altri beni di terzi per complessivi 6,94 milioni di euro di cui oltre 6,33 milioni di euro relativi al collaudo di lavori iniziati negli esercizi precedenti e contabilizzati nella voce B.III.3 *Immobilizzazioni materiali in costruzione* che ha comportato pertanto una diversa attribuzione di categoria. Di seguito si riportano le principali acquisizioni iscritte nella voce B.I.6:

Descrizione intervento	Importo
DA2014AR0051 - Riassetto idraulico del Borro di Covole (R2013OR0678) - D17B15000390009	1.759.740,73
OCDFPC2015/2014_U7-b - Intervento a priorità 1 (studio U7-a) - Realizzazione di un alveo di magra nella parte centrale della sezione del tratto terminale del corso d'acqua - D85B17003660005	1.569.799,47
2018-DC-4 - Lavori di sistemazione morfologica litorale con riconfigurazione sistema difesa e ripascimento dell'arenile di Marina di Pisa e Tirrenia. Interventi di adeguamento opere difesa Celle 4 e 5. Opere di Completamento. D52H18000460002	718.715,15
SU_riva_dx_FSerchio - D73H19001070002 - Lavori di somma urgenza per la ricostruzione di un tratto muro crollato in riva destra del Fiume Serchio, in adiacenza al Piazzale Don R. Rossi nel capoluogo del Comune di Castelnuovo Garfagnana - cup D73H19001070002	505.728,92

Descrizione intervento	Importo
DODS2020LU0001 - Lavori di protezione delle opere idrauliche in Terza Categoria in destra del Fiume Serchio in località Castelnuovo di Garfagnana (LU) - CUP D75B19001260002	256.996,57
DODS2021MS0001 - Sistemazione architettonica muro d'argine Aulla – completamento - CUP D68B21000600002	220.385,57
DODS2021MS0U7b - Realizzazione di un alveo di magra nella parte centrale della sezione del tratto terminale del corso d'acqua – Completamento - D88B21000780002	218.631,34
Intervento Carrione Briglia di presa e invaso TOR15+Bypass Torano-Gragnana (Studio Fattibilità)	186.447,60
ACC_Q_RET_IDROGR_PO - L.2 - P.4 - T. Marina – Lavori di ripristino e consolidamento della sponda sinistra e dell'alveo nel tratto ubicato a valle del ponte in loc. la Chiusa nel Comune di Calenzano Cup D33H19001340002 - Perizia 4	169.727,62
Parco della Piana - Lavori di piantumazione Parco della Piana - su terreni del comune - CUP D52H15000000002	909.949,31

Immobilizzazioni materiali

STATO PATRIMONIALE (ATTIVO)			2022	2021	Variazione assoluta	Variazione %
		Immobilizzazioni materiali	956.001.493,52	921.964.132,58	34.037.360,94	3,69%
II	1	Beni demaniali	230.357.406,25	221.936.991,61	8.420.414,64	3,79%
III	2	Altre immobilizzazioni materiali	633.508.308,17	627.466.183,91	6.042.124,26	0,96%
III	3	Immobilizzazioni in corso e acconti	92.135.779,10	72.560.957,06	19.574.822,04	26,98%

Le immobilizzazioni materiali, al netto dei relativi fondi di ammortamento, passano da 921,64 milioni di euro del 2021 a 956 milioni del 2022 con un incremento di 34,04 milioni.

A fronte della nuova spesa sostenuta nell'esercizio per investimenti in beni materiali per oltre 46,51 milioni di euro cui si aggiungono spese sostenute allo stesso titolo tramite il soggetto gestore ARTEA per 5,11 milioni di euro e 189mila euro di spese capitalizzate ma sostenute su stanziamenti di spesa corrente, hanno trovato conclusione e corretta allocazione nelle poste patrimoniali circa 26,63 milioni di euro di cui 10,67 milioni già allocate nel precedente esercizio nel conto B.III.3

Immobilizzazioni in corso e acconti. In particolare si segnala:

- l'inventariazione di complessivi 5,11 milioni di euro di beni mobili di cui 0,99 afferenti all'allestimento dell'archivio regionale in Arezzo, 0,95 per attrezzatura tecnica ed informatica per il sistema di Protezione Civile e 1,84 per attrezzatura ICT ;
- il collaudo di opere relative a manutenzione straordinaria su strade regionali (4,64 milioni di euro), nonché l'acquisizione di terreni a seguito di procedure espropriative (13,67 milioni di euro).

Nel corso dell'esercizio sono stati acquisiti nei registri inventariali beni trasferiti dalle province nonché beni donati alla regione, non precedentemente inventariati per complessivi 1,53 milioni di euro di cui 1,49 relativi alla Collezione Siviero allocata nella voce *B.II.1.9 – Altri beni demaniali*.

La voce immobilizzazioni materiali in corso ed acconti, sulla quale sono allocati 37,64 milioni di euro di nuovi investimenti, comprende prevalentemente le spese sostenute al 31.12.2022 per la realizzazione di opere per la difesa del suolo finalizzate alla realizzazione di infrastrutture idrauliche o manutenzione straordinaria su opere idrauliche esistenti, per la manutenzione straordinaria di strade regionali, nonché lavori di migliorie sugli immobili di proprietà regionale.

Di seguito la tabella di dettaglio degli investimenti ricompresi nel valore delle "Immobilizzazioni in corso e acconti", con evidenziate le opere di maggiore importo:

Settore tipologia intervento	Descrizione Intervento	Importo
TUTELA DELLA COSTA	INT.12: Recupero e riequilibrio del litorale di Punta Ala	3.987.389,35
	INT.2: Fosso Poveromo - Fiume Versilia	2.122.211,79

Settore tipologia intervento	Descrizione Intervento	Importo
DIFESA SUOLO	accordo di programma - cassa espansione asta f. Arno - Renai	6.005.743,59
	Straordinaria manutenzione, ristrutturazione e rifunzionalizzazione di n. 13 briglie/traverse presenti nel demanio fluviale del Fiume Arno e realizzazione di n. 12 impianti per la produzione idroelettrica - impianto n. 11/12 Traversa di Isolotto	4.632.684,99
	REALIZZAZIONE CASSA D'ESPANSIONE DI CAMPO REGIO	3.399.516,80
	Intervento di messa in sicurezza idraulica del centro abitato di Aulla e dell'abitato di Bagni di Podenzana alla confluenza tra il torrente Aulella e il fiume Magra 920 - Difese spondali sulla confluenza F.Magra- T.Aulella	2.746.580,55
	Interventi finalizzati alla riduzione del rischio idraulico dell'abitato di Aulla II Stralcio II Lotto - Inserimento Architettonico del muro d'argine	1.778.940,90
	Rinforzo argine torrente Montelungo - stralcio I	1.211.731,07
	Rinforzo argine torrente Montelungo - stralcio II	1.220.798,84
	Adeguamento Statico delle opere di difesa spondali del Torrente Carrione finalizzate alla realizzazione dell'alveo di magra nei tratti non sottoposti a interventi, in particolare nel tratto tra l'intervento U7b e l'intervento U6	964.294,22
	Messa in sicurezza dell'arginatura del torrente Calice in sinistra idraulica dalla autostrada A11 fino alla confluenza con il torrente Agna e dell'area ricompresa tra il torrente Calice ed il torrente Calicino in Comune di Prato - II stralcio	879.646,43
	Adeguamento argine Fucecchio - (Progetto Esecutivo)	871.872,84
	Completamento Lotto VIII - Primo lotto funzionale II Stralcio II Fase	677.304,33
	Lavori di messa in sicurezza del Torrente Carrione, lotto VIII, stralcio II	500.460,00
	Rafforzamento arginale Fiume Serchio tra Nodica e Migliarino - Completamento	401.333,06
	Altri interventi minori	4.545.840,19
	VIABILITA'	SR 429 Variante tra Castelfiorentino e Certaldo
SR 69 Variante di Ponte Mocarini		4.112.686,14
SR 71 - Ammodernamento del tratto Arezzo - Bibbiena tratto Subbiano Nord - Calbenzano - S. Mama		3.592.893,11
S.G.C. Firenze-Pisa-Livorno - Interventi di adeguamento e messa in sicurezza - LOTTO 2B (da Km 19+375 a Km 22+078)		3.253.594,55
SR 436 -3 lotto della Variante fra la località Pazzera e la SP Camporcioni		2.726.867,55
SR 325 Messa in sicurezza ed adeguamento		2.448.895,04
SR 69 - Variante in riva destra dell'Arno LOTTO n. 3		2.407.823,86
RIPRISTINO FRANA AL KM 79+685		2.311.963,08
SGC FI.PI.LI. - Risanamento acustico - Ottavo stralcio - Interventi di risanamento acustico sulla - FI.PI.LI. Nel Comune di Scandicci		1.797.621,41
SRT2 - Variante al centro abitato di Staggia Senese - lotto 1		1.514.861,05
SRT 445- Variante di Santa Chiara - Lotto 2		1.137.365,62
SR 74 Maremmana, I lotto: rotonde in loc. Madonna delle Grazie e La Rotta		1.050.665,59
Progetto di fattibilità tecnica ed economica del nuovo ponte sull'Arno e dei relativi collegamenti viari fra Lastra a Signa e Signa		1.012.635,19
Variante alla S.R.T 71 in loc. Corsalone - Realizzazione nuovo svincolo in loc. Pollino - Comune di Bibbiena		807.460,90
SRT 71- Variante alla SRT 71 in Comune di Cortona (da sud dell'abitato di Camucia allo svincolo con la Perugia-Bettolle)		666.541,57
SRT2 - Realizzazione di rotonda ad Isola d'Arbia		609.460,90
fattibilità tecnica ed economica della Ciclovia Tirrenica		668.966,39
Altri interventi minori		2.261.645,54
TRASPORTO PUBBLICO	Interventi di messa in sicurezza delle linee ferroviarie ai sensi della direttiva ministeriale - LFI - (ex Rete Ferroviaria Toscana Spa)	6.990.315,34
PATRIMONIO E LOGISTICA	Interventi vari di manutenzione del patrimonio immobiliare	1.286.965,16
	INDENNIZZO per acquisizione sanante ex art. 42bis DPR 327/2000 (utilizzo senza titolo di un bene per scopi di interesse pubblico)	800.548,41

Settore tipologia intervento	Descrizione Intervento	Importo
BONIFICHE	Bonifica SIN Massa Carrara	784.478,56
	Bonifica di un sito inquinato in Loc. Poggio Gagliardo nel Comune di Montescudaio (PI) - Codice CUI L01386030488202000007	718.209,52
	Altri interventi minori	253.987,07
BENI MOBILI	Progettazione e realizzazione e gestione del Sistema Cloud Toscana il community Cloud per la Pubblica Amministrazione in Toscana	3.234.846,90
	Acquisto hardware da destinare allo sviluppo sistemi informativi in sanità	3.457.412,08
	Piattaforma digitale del Patrimonio Culturale	730.905,26
	Altri interventi minori	1.257.926,06
Totale complessivo		92.135.779,10

Fra le variazioni in diminuzione delle consistenze patrimoniali si evidenziano:

- dismissioni di beni mobili, per lo più completamente ammortizzati, per complessivi 1,23 milioni che hanno comportato minusvalenze patrimoniali per poco più di 36 mila euro;
- cessioni di beni immobili del patrimonio disponibile (L.R. 77/2004) per complessivi euro 2,72 milioni e la cessione di beni del patrimonio agricolo e Forestale (art. 27 L.R. 39/2000) per 0,35 milioni che complessivamente hanno determinato plusvalenze e minusvalenze patrimoniali rispettivamente di 0,47 e 0,69 milioni di euro.
- eliminazione dalla consistenza patrimoniale dei beni mobili non rinvenuti nel corso della ricognizione straordinaria, per complessivi 3,07 milioni di euro, già ammortizzati per complessivi 2,85 milioni di euro, con la conseguente rilevazione di insussistenza dell'attivo per complessivi 0,23 milioni di euro.

Nella tabella che segue sono rappresentati il dettaglio delle variazioni subite dalle varie voci delle immobilizzazioni sia immateriali che materiali, nonché del relativo fondo ammortamento.

Descrizione voce di bilancio	Costo storico al 31/12/2021	Incremento al costo storico per nuove acquisizioni	Incremento al costo storico per ingressi a titolo non oneroso	Incremento per collaudo immobilizzazioni in corso ed acconti	Decremento al costo storico per vendita e fuori uso	Correzioni per diversa attribuzione di categoria	Trasformazioni catastali, rettifiche, beni mobili non rinvenuti nella ricognizione straordinaria	costo storico al 31/12/2022	Fondo Amm.to al 31/12/2021	Rettifiche di valore del fondo derivanti da correzioni (*)	Ammortamenti anno 2022	Decremento del fondo per beni venduti o dismessi	Fondo Amm.to al 31/12/2021	Valore residuo immobilizzazioni al 31/12/2022
Immobilizzazioni immateriali														
B.I.3 - Diritti di brevetto ed utilizzazione opere dell'ingegno	116.550.718,33	6.097.712,44	-	2.984.470,51	-	-	-	125.632.901,28	89.487.404,62	-	8.308.535,30	-	97.795.939,92	27.836.961,36
B.I.4 - Concessioni, licenze, marchi e diritti simili	9.766,82	135,00	-	-	-	-	-	9.901,82	6.891,99	-	744,51	-	7.636,30	2.265,52
B.I.6 - Immobilizzazioni in corso ed acconti	34.922.541,90	6.564.090,46	-	3.320.816,65	-	-	(663.847,95)	44.143.601,06	11.923.589,99	-	5.994.967,34	-	17.918.557,33	26.225.043,73
B.I.9 - Altre	1.397.855,43	19.792,96	-	29.209,47	-	-	-	1.446.857,86	918.231,98	-	286.256,24	-	1.204.488,22	242.369,64
Totale immobilizzazioni immateriali	152.880.882,48	12.681.730,86	-	6.334.496,63	-	-	(663.847,95)	171.233.262,02	102.336.118,58	-	14.590.503,19	-	116.926.621,77	54.306.640,25
Immobilizzazioni materiali														
B.II.1.1 - Terreni	74.616.067,98	42.352,29	-	248.351,22	-	-	20.720,39	74.927.491,88	-	-	-	-	-	74.927.491,88
B.II.1.2 - Fabbricati	27.242,88	-	-	-	-	-	-	27.242,88	8.743,10	-	544,86	-	9.287,96	17.954,92
B.II.1.3 - Infrastrutture	15.572.492,41	737.242,43	-	3.899.650,32	-	28.060,03	0,00	20.237.445,19	1.866.213,09	15.362,29	536.093,73	-	2.417.669,11	17.819.776,08
B.II.1.9 - Altri beni demaniali	134.374.187,97	29.110,00	1.523.773,95	-	(612,64)	3.500.331,88	(465.819,81)	138.960.971,35	778.043,44	446.501,46	144.243,08	-	1.368.787,98	137.592.183,37
B.II.2.1 - Terreni	115.595.273,69	44.908,50	1.353.435,45	3.796.820,41	(627.741,28)	-	30.519,74	120.193.216,52	-	-	-	-	-	120.193.216,52
B.II.2.2 - Fabbricati	480.035.400,91	9.461.385,79	176.177,96	2.614.024,37	(2.445.139,45)	(3.528.391,91)	700.975,59	467.014.433,26	62.956.658,07	(45.774,69)	3.129.895,00	(1.578.130,07)	64.462.648,31	402.551.784,95
B.II.2.3 - Impianti e macchinari	1.509.173,23	45.518,20	-	-	(37.286,59)	-	(67.463,17)	1.449.941,67	843.456,12	(49.393,98)	205.062,53	(35.413,50)	963.711,17	486.230,50
B.II.2.4 - Attrezzature industriali e commerciali	6.340.440,02	978.178,04	36.391,53	24.670,21	(34.738,21)	(1.376,39)	(500.024,70)	6.843.540,50	3.932.861,68	(325.614,54)	200.837,70	(24.826,16)	3.783.258,68	3.060.281,82
B.II.2.5 - Mezzi di trasporto	46.066.223,26	359.741,16	-	15.884,40	(25.833,26)	-	(9.430,40)	46.406.585,16	16.021.842,84	(9.430,40)	2.482.232,99	(25.833,26)	18.468.812,17	27.937.772,99
B.II.2.6 - Macchine per ufficio e hardware	24.520.157,42	2.303.097,66	6.147,51	74.478,47	(983.276,35)	16.989,52	(2.395.946,45)	23.543.647,78	20.533.570,61	(1.946.267,72)	2.098.785,73	(969.610,97)	19.716.477,65	3.827.170,13
B.II.2.7 - Mobili e arredi	9.527.924,88	1.224.447,12	2.559,13	-	(151.243,94)	4,00	(1.455.630,08)	9.148.061,11	7.956.578,78	(662.104,41)	208.690,70	(139.863,64)	7.363.301,43	1.784.759,68
B.II.2.8 - Infrastrutture	89.288.750,23	288.002,11	-	-	-	(15.613,13)	(48.377,82)	89.512.761,39	16.339.491,41	(14.594,72)	2.677.629,55	-	19.002.526,04	70.510.235,35
B.II.2.9 - Altri beni materiali	3.218.400,22	0,00	-	-	-	(4,00)	(44.056,69)	3.174.339,53	51.100,44	(37.065,14)	3.448,00	-	17.483,30	3.156.856,23
B.II.3 - Immobilizzazioni in corso ed acconti	72.560.957,06	37.639.963,72	-	(17.008.376,04)	-	-	(1.056.765,64)	92.135.779,10	-	-	-	-	-	92.135.779,10
Totale immobilizzazioni materiali	1.053.252.692,16	53.153.947,02	3.098.475,53	(6.334.496,63)	(4.305.871,72)	(0,00)	(5.289.289,04)	1.093.575.457,32	131.288.559,58	(2.628.381,85)	11.687.463,67	(2.773.677,60)	137.573.963,80	956.001.493,52
Totale	1.206.133.574,64	65.835.677,88	3.098.475,53	0,00	(4.305.871,72)	(0,00)	(5.953.136,99)	1.264.808.719,34	233.624.678,16	(2.628.381,85)	26.277.966,86	(2.773.677,60)	254.500.585,57	1.010.308.133,77

(*) Trasformazioni catastali, diversa attribuzione di categoria, errori di registrazione valori e/o date, eliminazione valori per cespiti non rinvenuti nella ricognizione straordinaria dei beni mobili

Immobilizzazioni finanziarie

		STATO PATRIMONIALE (ATTIVO)	2022	2021	Variazione assoluta	Variazione %
IV		Immobilizzazioni finanziarie	473.069.783,21	486.345.858,05	-13.276.074,84	-2,73%
	1	Partecipazioni	353.235.983,28	346.261.833,65	6.974.149,63	2,01%
	2	Crediti	106.364.497,40	127.246.679,73	-20.882.182,33	-16,41%
	3	Altri titoli	13.469.302,53	12.837.344,67	631.957,86	4,92%

Le partecipazioni (secondo le definizioni di cui al D.Lgs. 118/2011) in società/enti partecipati e controllati, nonché le partecipazioni in enti/società in-house indipendentemente dalla quota di partecipazione, sono valutate, con le eccezioni più sotto richiamate, con il metodo del patrimonio netto sulla base dei bilanci degli enti/società controllati e/o partecipati al 31/12/2021 in quanto non ancora disponibili i bilanci dell'esercizio 2022.

Gli statuti delle fondazioni partecipate dalla Regione in genere non prevedono il rimborso della quota di partecipazione ai fondatori in caso di liquidazione, pertanto, il valore di tali partecipazioni è accantonato in apposita riserva indisponibile del patrimonio netto e le relative variazioni non hanno incidenza sul conto economico.

Con DM 1 settembre 2021 è stato variato il principio contabile 4/3 al paragrafo 6.3 prevedendo che, a partire dal rendiconto 2021, gli incrementi di valore delle partecipate valutate con il metodo del patrimonio netto vengano registrate con contropartita l'aumento della riserva indisponibile destinata all'applicazione di detto metodo, mentre le perdite di valore dovranno essere imputate al conto economico.

Le immobilizzazioni finanziarie passano da 489,35 milioni di euro del 2021 a 473,07 milioni di euro del 2022. Il valore delle partecipazioni immobilizzate possedute in società controllate, società partecipate e in enti strumentali passano dai 346,26 milioni del 2021 ai 353,24 milioni del 2022.

La variazione positiva di circa 7 milioni di euro nella consistenza è dovuta all'andamento positivo e alla conseguente capitalizzazione degli utili relativi all'esercizio 2021.

Come evidenziato dalle tabelle che seguono Artea, la Fondazione Teatro Metastasio di Prato e le società: Fidi Toscana Spa, Firenze Fiera Spa e Interporto Toscano "A.Vespucci" hanno registrato un risultato d'esercizio negativo che ha comporto la riduzione del valore delle relative partecipazioni.

Infine si evidenzia che alla data di redazione di questo rendiconto:

- il bilancio dell'esercizio 2021 dell'Autorità Portuale Regionale non è ancora approvato dal Consiglio Regionale; dai documenti agli atti dell'ufficio il preconsuntivo presentato dall'ente evidenziava un saldo positivo di gestione, tuttavia in ossequio al principio di prudenza si è ritenuto di non variare il valore della partecipata.
- I bilanci dell'esercizio 2020 e 2021 della società Terme di Montecatini S.p.A. non sono stati approvati. La società ha depositato presso il Tribunale di Pistoia in data 07/10/2022 domanda di accesso alla procedura di concordato preventivo cui ha seguito in data 09/12/2022 deposito della proposta di concordato. Alla data di redazione del presente documento il Commissario Giudiziale incaricato dal Tribunale ha presentato la propria relazione sulla sostenibilità economica della suddetta proposta. Alla luce di quanto ivi esposto, in ossequio al principio di prudenza, si è ritenuto di non modificare il valore della partecipata iscritto nell'attivo in mancanza dei bilanci approvati, e di procedere all'accantonamento al Fondo rischi perdite società partecipate dell'intero valore della partecipata.

Di seguito l'elenco delle partecipazioni iscritte in bilancio ed il raffronto con la corrispondente valutazione iscritta al 31/12/2021:

B.IV.1.a Partecipazioni in imprese controllate				
Denominazione	Partecipazione %	Valutazione al 31/12/2021	Valutazione al 31/12/2022	Variazione
A.P.R. - Autorità Portuale Regionale	100	715.592,99	715.592,99	-
A.R.D.S.U. - Azienda Regionale per il Diritto allo Studio Universitario	100	81.080.765,69	83.154.624,20	2.073.858,51
A.R.P.A.T. - Agenzia Regionale per la Protezione Ambientale della Toscana	100	22.099.639,20	25.515.336,00	3.415.696,80
A.R.S. - Agenzia Regionale di Sanità	100	1.838.496,44	1.856.068,90	17.572,46
ARTEA – Azienda Regionale Toscana per le Erogazioni in Agricoltura	100	807.048,40	784.269,16	- 22.779,24
Consorzio La.MMA - Laboratorio di Monitoraggio e Modellistica Ambientale per lo sviluppo sostenibile	66,67	589.471,47	607.449,70	17.978,23
E.A.U.T. - Ente Acque Umbre-Toscane	50	1.464.935,50	1.484.732,50	19.797,00
F.S.T. - Fondazione sistema toscana (in house)	100	5.114.591,00	5.273.918,00	159.327,00
I.R.P.E.T. - Istituto Regionale per la Programmazione Economica della Toscana	100	1.887.637,60	1.987.650,00	100.012,40
Ente Parco Regionale della Maremma	100	653.224,42	828.600,84	175.376,42
Ente Parco Regionale delle Alpi Apuane	100	1.442.635,45	1.476.236,33	33.600,88
Ente Parco di Migliarino, San Rossore e Massaciuccoli	100	3.870.818,00	3.985.698,00	114.880,00
Sviluppo Toscana S.p.A. (in house)	100	15.866.361,00	15.931.992,00	65.631,00
Ente Terre Regionali Toscane	100	16.107.832,00	16.803.461,00	695.629,00
T.P.T. - Toscana Promozione Turistica	100	2.604.736,00	2.613.310,79	8.574,79
A.R.T.I. - Agenzia Regionale Toscana per l'Impiego	100	2.666.419,00	2.921.279,00	254.860,00
A.R.R.R. S.p.A. – Agenzia Regionale Recupero Risorse (in house)	100	4.738.794,00	4.738.793,44	- 0,56
Istituto degli Innocenti	60	66.876.353,40	67.096.409,40	220.056,00
Alatoscana S.p.A.	51,05	1.446.223,19	1.452.799,56	6.576,37
Consorzio Z.I.A.	51	975.250,56	976.905,00	1.654,44
Arezzo Fiere e Congressi S.r.l.	39,89	13.561.888,76	13.605.559,36	43.670,60
Fidi Toscana S.p.A.	49,41	54.636.651,59	54.355.130,88	- 281.520,71
Firenze Fiera S.p.A.	31,95	7.282.922,56	7.077.864,05	- 205.058,51
Terme di Montecatini S.p.A. (1)	67,12	16.717.607,26	16.717.607,26	-
Totale		325.045.895,48	331.961.288,36	6.915.392,88

(1) La valutazione si basa sull'ultimo bilancio approvato disponibile relativo all'esercizio 2019

B.IV.1.b Partecipazioni in imprese partecipate				
Denominazione	Partecipazione %	Valutazione al 31/12/2021	Valutazione al 31/12/2022	Variazione
Internazionale Marmi e macchine Carrara S.p.A.	36,4	4.448.254,86	4.508.822,33	60.567,47
Interporto Toscano "A. Vespucci" SPA	23,56	6.085.059,81	5.773.307,67	- 311.752,14
Co.Svi.G. - Consorzio per lo Sviluppo delle aree Geotermiche - Soc. Cons. a r.l. (in house)	14,47	649.886,77	678.972,63	29.085,86
Consorzio METIS (in house)	8,33	143.019,01	195.532,80	52.513,79
Fondazione Teatro Metastasio di Prato (*)	20	32.757,56	28.265,08	- 4.492,48
Fondazione del Maggio Musicale F.no (*)	20	893.052,60	979.269,80	86.217,20
Totale		12.252.030,61	12.164.170,31	- 87.860,30

(*) La percentuale di partecipazione è commisurata ai diritti di voto in seno all'organo decisionale della Fondazione

B.IV.1.c Partecipazioni in altri soggetti				
Valore al costo ridotto delle perdite durevoli				
Denominazione	Partecipazione %	Valutazione al 31/12/2021	Valutazione al 31/12/2022	Variazione
Banca popolare Etica	0,05	25.848,67	25.848,67	-
CET Società Consortile Energia Toscana S.c.a r.l.	0,51	813,04	813,04	-
Interporto Toscana Centrale S.p.A.	12,51	1.656.778,20	1.656.778,20	-
Italcertifer S.p.A.	11	335.861,84	335.861,84	-
S.E.A.M. S.p.A. - Società Esercizio Aeroporto della Maremma	7,08	156.721,40	156.721,40	-
Toscana Aeroporti SpA	5,03	1.544.330,70	1.544.330,70	-
Valutazione con metodo del patrimonio netto				
Denominazione	Partecipazione %	Valutazione al 31/12/2021	Valutazione al 31/12/2022	Variazione
Fondazione Orchestra regionale Toscana (*)	60	4.161.716,32	4.179.030,78	17.314,46
Fondazione Toscana Spettacolo (*)	60	490.653,07	505.697,05	15.043,98
Fondazione Scuola di musica di Fiesole (*)	6,67	50.737,67	57.736,19	6.998,52
Fondazione Scuola interregionale di polizia locale (*)	20	261.360,20	274.082,20	12.722,00
Fondazione Toscana Life Sciences (*)	7,14	51.289,05	58.774,34	7.485,29
Fondazione Ginori (*)	20,00	158.085,40	206.879,20	48.793,80
FAF Toscana (Fondazione Alinari)	100	69.712,00	107.971,00	38.259,00
Totale		8.963.907,56	9.110.524,61	146.617,05

(*) La percentuale di partecipazione è commisurata ai diritti di voto in seno all'organo decisionale della Fondazione

I crediti inseriti tra le immobilizzazioni finanziarie sono pari a 106,36 milioni ed includono i finanziamenti concessi dalla Regione ad amministrazioni pubbliche, imprese controllate ed altri soggetti, riscuotibili negli esercizi successivi, al netto del relativo fondo svalutazione crediti, ivi compresi quelli erogati per il tramite di Fidi Toscana Spa per 63,64 milioni di euro.

I crediti verso imprese controllate, pari a 41,5 milioni di euro, sono relativi ai contratti di prestito subordinato soci concessi dalla Regione a Fidi Toscana Spa nel periodo 2009/2011 finalizzati alla concessione di garanzie per le imprese. Con DGR n. 1436 del 12/12/2022 la giunta regionale ha autorizzato in quota parte la proroga della durata prevista negli Accordi di finanziamento a seguito delle sospensioni dei prestiti previste dalla normativa nazionale e, per la parte restante, un rimborso anticipato.

La voce "altri titoli" è pari a 13,47 milioni di euro, con un aumento di 0,63 milioni di euro rispetto all'anno precedente, fa riferimento ai fondi comuni di investimento mobiliari ed immobiliari detenuti dalla Regione al 31/12/2022. Nella voce sono compresi i valori del fondo FIA italiano immobiliare chiuso "i3 Università" gestito da Invimit, il fondo mobiliare Toscana Venture, il fondo mobiliare Toscana Innovazione ed il fondo immobiliare Housing toscano. Per quest'ultimo fondo la Regione Toscana ha proceduto nel corso dell'esercizio 2022 ad incrementare le proprie quote per un milione di euro. Relativamente agli altri tre fondi, tenuto conto del perdurare dei risultati negativi degli ultimi quattro anni si è ritenuto prudenzialmente di procedere alla loro svalutazione: Fondo Toscana Innovazione per circa 73 mila euro, Fondo i3 Università per circa 288 mila euro e Fondo Toscana Venture per 7.410,67 euro.

Attivo circolante

Rimanenze

		STATO PATRIMONIALE (ATTIVO)	2022	2021	Variazione assoluta	Variazione %
I		Rimanenze	302.798,96	319.091,85	-16.292,89	-5,11%

Le rimanenze di beni di consumo al 31/12/2022 ammontano a 302.798,96 euro e comprendono, oltre alla cancelleria, beni di facile consumo giacenti presso il magazzino della Protezione civile nonché materiale e dispositivi per la prevenzione e la sicurezza nei luoghi di lavoro.

Crediti

		STATO PATRIMONIALE (ATTIVO)	2022	2021	Variazione assoluta	Variazione %
II		Crediti	3.826.220.994,37	3.943.752.915,26	-117.531.920,89	-2,98%
	1	Crediti di natura tributaria	1.785.387.029,19	2.282.873.323,86	-497.486.294,67	-21,79%
	2	Crediti per trasferimenti e contributi	1.627.320.203,31	1.187.125.031,53	440.195.171,78	37,08%
	3	Verso clienti ed utenti	28.325.662,67	20.299.761,51	8.025.901,16	39,54%
	4	Altri crediti	385.188.099,20	453.454.798,36	-68.266.699,16	-15,05%

I crediti ammontano a 3.826,22 milioni di euro, in diminuzione rispetto all'esercizio precedente quando ammontavano a 3.943,75 milioni di euro.

La maggior parte dei crediti sono costituiti da crediti di natura tributaria, che ammontano a 1.785,38 milioni di euro. I crediti verso clienti ed utenti ammontano al 31/12/2022 a 28,33 milioni di euro e si riferiscono in gran parte ai canoni sulle concessioni del demanio idrico ai sensi della L.R. 22/2015. Nella voce "altri crediti" sono inclusi i crediti per fondi in gestione, corrispondenti alle risorse giacenti presso i soggetti gestori Fidi Toscana Spa, ARTEA, Sviluppo Toscana Spa e ARTI per complessivi 362,09 milioni di euro. Tutti gli importi sono al netto del relativo fondo svalutazione crediti.

Di seguito si riporta la riconciliazione tra l'ammontare dei residui attivi del conto del bilancio e l'ammontare dei crediti iscritti nell'attivo circolante nonché dei crediti iscritti nelle immobilizzazioni finanziarie dello stato patrimoniale al 31/12/2022:

Conto stampa	Residui attivi	Accertamenti incassati su conto corrente postale al 31.12.2022	Crediti per ruoli ante 2015	Crediti per stralcio da contabilità finanziaria (*)	rettifica eseguita sulla base dichiarazione IVA	Crediti di finanziamento e fondi in gestione	Saldo crediti al 31.12.2022	FSC	Totale crediti in Stato Patrimoniale al 31.12.2022
B.IV.2.a						1.219.730,37	1.219.730,37		1.219.730,37
B.IV.2.b						102.339.967,51	102.339.967,51	60.836.621,73	41.503.345,78
B.IV.2.d						67.067.321,75	67.067.321,75	3.425.900,48	63.641.421,27
Totale - Immobilizzazioni finanziarie - Crediti									106.364.497,42
C.II.1.a	812.084.200,32						812.084.200,32		812.084.200,32
C.II.1.b	983.125.929,44	-1.459.100,62	178.502.605,71	55781,85			1.160.225.216,38	743.655.234,50	416.569.981,88
C.II.1.c	556.732.846,99						556.732.846,99		556.732.846,99
C.II.2.a	1157373726						1.157.373.726,36		1.157.373.726,36
C.II.2.d	469.946.476,95						469.946.476,95		469.946.476,95
C.II.3	59.825.523,48	-7.166.127,29	4.913.310,73	87.429,51		187.729,49	57.847.865,92	29.522.203,25	28.325.662,67
C.II.4.a	25.908,00				9.218,00		35.126,00		35.126,00
C.II.4.b	192.708,61						192.708,61		192.708,61
C.II.4.c	116.922.268,86	-93.020,20		9.291.112,77		390.038.072,51	516.158.433,94	131.198.169,35	384.960.264,59
Totale - Attivo circolante - Crediti									3.826.220.994,37
Totale	4.156.229.589,01	-8.718.248,11	183.415.916,44	9.434.324,13	9.218,00	560.665.092,14	4.901.223.621,10	968.638.129,31	3.932.585.491,79

(*) I crediti di dubbia e difficile esazione possono essere stralciati dal conto del bilancio ai sensi del paragrafo 9.1 del principio contabile 4/2 allegato al D.Lgs. 118/2011. Tali crediti rimangono tuttavia fra i crediti dello stato patrimoniale fino al compimento dei termini di prescrizione ed eventuale adeguamento del fondo svalutazione crediti.

Attività finanziarie che non costituiscono immobilizzazioni

STATO PATRIMONIALE (ATTIVO)		2022	2021	Variazione assoluta	Variazione %
III	Attività finanziarie che non costituiscono immobilizzazioni	15.837.629,82	16.034.895,61	-197.265,79	-1,23%

Nella voce “Partecipazioni”, pari a complessivi 15,84 milioni di euro, è compreso il valore delle partecipazioni detenute dalla Regione in società non strategiche in base al Piano di razionalizzazione approvato. Si tratta in particolare delle partecipazioni nelle società Terme di Casciana Spa, Terme di Chianciano Immobiliare Spa entrambe in liquidazione nonché delle partecipazioni nei Consorzi e cooperative ex ETSAF rispetto alle quali la Regione ha presentato richiesta di recesso.

La riduzione del valore di circa 197mila euro si riferisce esclusivamente alla partecipazione nella società Terme di Chianciano Immobiliare S.p.A., stante il perdurare dei risultati negativi registrati dalla gestione. Per Terme di Casciana Spa con l’art. 2 della LR 44/2022 è stato autorizzato il subentro della Regione in quota parte della proprietà dei beni immobili con conseguente accollo di quota dei mutui insistenti sugli stessi oltre che il finanziamento di ulteriori oneri necessari per la chiusura della liquidazione. Alla data di redazione del presente documento, la procedura di liquidazione di Terme di Casciana non è tuttavia conclusa.

C.III.1 Attività finanziarie che non costituiscono immobilizzazioni - Partecipazioni				
Valore al costo ridotto delle perdite durevoli				
Denominazione	Partecipazione %	Valutazione al 31/12/2021	Valutazione al 31/12/2022	Variazione
Terme di Casciana S.p.A. in liquidazione	75,66	4.744.852,26	4.744.852,26	-
Terme di Chianciano Imm.re S.p.A. in liquidazione	73,81	11.238.396,51	11.041.130,72	- 197.265,79
Avola Soc. Coop. Agricola a.r.l. (fusa in La Tosca Soc.Coop.Agr.)		25.820,00	25.820,00	-
Cantina di Capalbio - Soc. Coop. agricola a r.l. in liquidazione		1,00	1,00	-
Comunione Capalbiaccio società semplice		1,00	1,00	-
Cooperativa agricola Allevatori Riuniti Sovicille (A.R.S.) in liquidazione		-	-	-
Cooperativa Agriturismo Etruria – Società cooperativa (In sigla: Coopagret Società Cooperativa) in liquidazione		25.822,84	25.822,84	-
Cooperativa Olearia Boccaccio – società agricola Cooperativa in liquidazione		-	-	-
Cooperativa produttori agricoli San Vittore – Società agricola Cooperativa in liquidazione		1,00	1,00	-
Valdarno superiore – Società Cooperativa Agricola in liquidazione		1,00	1,00	-
Totale		16.034.895,61	15.837.629,82	- 197.265,79

Disponibilità liquide

	STATO PATRIMONIALE (ATTIVO)	2022	2021	Variazione assoluta	Variazione %
IV	Disponibilità liquide	1.311.749.789,70	1.655.197.296,70	-343.447.507,00	-20,75%

Le disponibilità liquide ammontano complessivamente al 31/12/2022 a 1.311,75 milioni di euro, di cui 1.283,60 è la giacenza presso il tesoriere al 31/12/2022, in diminuzione rispetto all'anno precedente quando ammontava a 1.623,53 milioni.

La voce "altri depositi bancari e postali" riguarda le disponibilità presso i conti correnti postali ed ammonta a 28,08 milioni di euro, in diminuzione rispetto al 2021 quando ammontava a 31,4 milioni di euro.

I valori in cassa, costituiti da valori bollati, buoni carburante e titoli di viaggio, ammontano ad euro 62.888,38.

Ratei e risconti

	STATO PATRIMONIALE (ATTIVO)	2022	2021	Variazione assoluta	Variazione %
	Ratei e risconti	425.195,03	394.884,96	30.310,07	7,68%

Ai fini della determinazione di tali importi è stata effettuata una ricognizione per le voci relative ad affitti, assicurazioni e interessi partendo dalla contabilità finanziaria della Regione. I risconti attivi ammontano al 31/12/2022 a 425.195,03 euro e si riferiscono a canoni di locazioni passive, e assicurazioni.

PASSIVITA'**Patrimonio netto**

	STATO PATRIMONIALE (PASSIVO)	2022	2021	Variazione assoluta	Variazione %
A)	PATRIMONIO NETTO	-1.014.605.367,22	-1.036.922.090,56	22.316.723,34	2,15%

Il patrimonio netto al 31/12/2022 è negativo ed ammonta a -1.014,60 milioni di euro in miglioramento rispetto all'esercizio precedente in linea con il risultato economico positivo della gestione pari a 22,32 milioni di euro.

In conformità al principio contabile 4/3 "principio contabile applicato alla contabilità economico-patrimoniale", a decorrere dal rendiconto 2021 le poste iscritte nel Patrimonio Netto sono riclassificate come meglio descritto al paragrafo 9.2 "Criteri di valutazione".

Nel corso dell'esercizio 2022 si è provveduto ad incrementare la riserva indisponibile per i beni demaniali, patrimoniali indisponibili e per i beni culturali, in relazione ai nuovi investimenti e agli ammortamenti dell'anno, nonché ad adeguare la riserva indisponibile conseguentemente alla rivalutazione di partecipazioni già iscritte in bilancio che non hanno valore di liquidazione.

Infine si evidenzia l'applicazione del novellato principio contabile relativo alle partecipazioni valutate con il metodo del patrimonio netto in base al quale gli incrementi di valore della partecipazione da iscrivere nel bilancio d'esercizio trovano contropartita nella riserva indisponibile per l'applicazione del metodo del patrimonio netto e non alla voce "rivalutazioni" del conto economico.

	Valore al 31.12.2021	destinazione risultato d'esercizio 2021	applicazione principi contabili partecipazioni e patrimonio indisponibile	Risultato d'esercizio	Valore al 31.12.2022
I Fondo di dotazione	0,00				0,00
II Riserve	990.953.874,29	0,00	20.615.062,03	0,00	1.011.568.936,32
a) da risultato economico di esercizi precedenti	0,00				0,00
b) da capitale	0,00				0,00
c) da permessi a costruire	0,00				0,00
d) riserve indisponibili per beni demaniali, patrimoniali e culturali	883.149.041,87		12.819.801,24		895.968.843,11
e) altre riserve indisponibili	107.804.832,42		7.795.260,79	0,00	115.600.093,21
1) riserve indisponibili derivanti da partecipazioni senza valore di liquidazione	72.836.256,67		228.341,77		73.064.598,44
2) riserve indisponibili per l'applicazione del metodo del patrimonio netto	34.968.575,75		7.566.919,02		42.535.494,77
f) Altre riserve disponibili					
III Risultato economico dell'esercizio	-25.747.451,04	25.747.451,04		14.521.462,55	14.521.462,55
IV Risultati economici di esercizi precedenti	-1.118.979.471,94	-25.747.451,04			-1.144.726.922,98
V Riserve negative per beni indisponibili	-883.149.041,87		-12.819.801,24		-895.968.843,11
TOTALE PATRIMONIO NETTO (A)	-1.036.922.090,56	0,00	7.795.260,79	14.521.462,55	-1.014.605.367,22

Di seguito si riporta dettaglio degli incrementi di valore delle partecipazioni registrate con aumento della riserva vincolata:

Denominazione Ente/Società Partecipata	Aumenti di valore delle partecipazioni che hanno incrementato la riserva vincolata
A.R.D.S.U. - Azienda Regionale per il Diritto allo Studio Universitario	2.073.858,51
A.R.P.A.T. - Agenzia Regionale per la Protezione Ambientale della Toscana	3.415.696,80
A.R.S. - Agenzia Regionale di Sanità	17.572,46
Alatoscana S.p.A.	6.576,37
Arezzo Fiere e Congressi S.r.l.	43.670,60
Co.Svi.G. - Consorzio per lo Sviluppo delle aree Geotermiche - Soc. Cons. a r.l. (in house)	29.085,86
Consorzio La.MMA - Laboratorio di Monitoraggio e Modellistica Ambientale per lo sviluppo sostenibile	17.978,23
Consorzio ME.TIS (in house)	52.513,79
Consorzio Z.I.A.	1.654,44
E.A.U.T.- Ente Acque Umbre-Toscane	19.797,00
Ente Parco Regionale della Maremma	175.376,42
Ente Parco Regionale delle Alpi Apuane	33.600,88
Ente Parco Regionale Migliarino, San Rossore e Massaciuccoli	114.880,00
Ente Terre Regionali Toscane	695.629,00
F.S.T. - Fondazione sistema toscana (in house) (*)	159.327,00
I.R.P.E.T. - Istituto Regionale per la Programmazione Economica della Toscana	100.012,40
Istituto degli Innocenti	220.056,00
Sviluppo Toscana S.p.A. (in house)	65.631,00

Denominazione Ente/Società Partecipata	Aumenti di valore delle partecipazioni che hanno incrementato la riserva vincolata
T.P.T. - Toscana Promozione Turistica	8.574,79
A.R.T.I. - Agenzia Regionale Toscana per l'Impiego	254.860,00
Internazionale Marmi e macchine Carrara S.p.A.	60.567,47
Totale incremento valore delle partecipazioni valutate col metodo del patrimonio netto con incremento del valore della Riserva vincolata al metodo del patrimonio netto	7.566.919,02

Fondi per rischi ed oneri

	STATO PATRIMONIALE (PASSIVO)	2022	2021	Variazione assoluta	Variazione %
B)	FONDI PER RISCHI E ONERI	102.048.686,83	22.551.473,69	79.497.213,14	352,51%

Alla fine del 2022 i “fondi per rischi e oneri” ammontano complessivamente a 102,05 milioni di euro. L’aumento di 79,5 milioni è dovuto all’accantonamento nell’anno di 19,45 milioni al fondo spese legali che passa da 17,05 milioni del 2021 a 36,50 milioni di euro nel 2022, all’accantonamento in via prudenziale di 16,72 milioni di euro al fondo perdite societarie relativamente alla procedura di concordato della società partecipata Terme di Montecatini SpA, all’accantonamento di 46,94 milioni di euro sulla base delle indicazioni svolte dalla di Controllo della Corte dei Conti in sede di predisposizione del giudizio di parifica al Rendiconto 2022 per il ristoro del Fondo sanitario, che nell’esercizio 2022 si è fatto carico di una spesa di pari importo derivante dagli oneri finanziari per debiti contratti dalla regione relativi a investimenti sanitari.

Il fondo include, inoltre, l’indennità di fine mandato per 1,80 milioni.

Il fondo a copertura oneri futuri per il personale è stato azzerato a seguito del rinnovo del CCNL e le relative risorse previste a bilancio.

Fondo svalutazione crediti

L’importo del fondo svalutazione crediti al 31/12/2022 è pari a 968,64 milioni di euro (nel 2021 era pari a 828,59 milioni). Di questo importo euro 707,85 milioni corrisponde al fondo crediti dubbia esigibilità della contabilità finanziaria che aumenta rispetto all’anno precedente di circa 122,51 milioni di euro; la parte restante si riferisce alla svalutazione di crediti non inseriti tra i residui attivi. Di questi ultimi, in particolare:

- 173,03 milioni corrispondono alla svalutazione dei crediti per i ruoli coattivi tributari emessi fino al 31/12/2014. In base a quanto previsto dal punto 3.3 dell’allegato 4/2 del D.Lgs. 118/2011, infatti, le entrate che negli esercizi precedenti a quello di entrata in vigore del principio stesso venivano accertate per cassa (ivi comprese quelle relative ai ruoli coattivi) devono continuare ad essere accertate per cassa fino al relativo esaurimento, e, ai fini di una effettiva trasparenza contabile, indicati nell’attivo circolante dello stato patrimoniale al netto dello specifico fondo svalutazione crediti.

- 60 milioni di euro afferiscono alla svalutazione del credito relativo ai contratti di prestito subordinato soci concessi dalla Regione a Fidi Toscana Spa nel periodo 2009/2011 finalizzati alla concessione di garanzie per le imprese;

- 9,43 milioni di euro si riferiscono al valore dei residui attivi stralciati dal conto del bilancio ai sensi del paragrafo 9.1 dell’allegato 4/2 al D.Lgs. 118/2011.

Il fondo svalutazione crediti non è evidenziato nel prospetto di stato patrimoniale in quanto è stato portato in diretta riduzione dei crediti cui si riferisce (si veda tabella di riconciliazione dei crediti nella sezione Crediti dello Stato Patrimoniale).

Trattamento di fine rapporto

	STATO PATRIMONIALE (PASSIVO)	2022	2021	Variazione assoluta	Variazione %
C)	TRATTAMENTO DI FINE RAPPORTO	0	0	0,00	0,00%

Non vi sono dipendenti regionali, a tempo determinato o indeterminato, per i quali la Regione debba pagare direttamente il trattamento di fine rapporto. Per i dipendenti regionali infatti il trattamento di fine rapporto è pagato dall'INPS (ex INPDAP). Pertanto tale voce non è valorizzata.

Debiti

	STATO PATRIMONIALE (PASSIVO)	2022	2021	Variazione assoluta	Variazione %
D)	DEBITI	6.571.939.707,42	6.960.556.313,27	-388.616.605,85	-5,58%
1	Debiti da finanziamento	2.064.441.919,67	1.960.044.857,54	104.397.062,13	5,33%
2	Debiti verso fornitori	7.494.198,40	549.566,43	6.944.631,97	1263,66%
3	Acconti	359.600,00	514.600,00	-155.000,00	-30,12%
4	Debiti per trasferimenti e contributi	2.688.530.658,46	2.314.332.327,85	374.198.330,61	16,17%
5	Altri debiti	1.811.113.330,89	2.685.114.961,45	-874.001.630,56	-32,55%

I debiti ammontano a 6.571,94 milioni di euro di cui 2.064,44 relativi ai debiti di finanziamento. L'anno precedente i debiti ammontavano a 6.960,56 milioni di cui 1.960,04 relativi a debiti di finanziamento.

La voce "debiti di finanziamento" non comprende le somme anticipate dalla Tesoreria dello Stato per la sanità che devono essere contabilizzate alla voce D5 – Altri debiti – lett. d) come stabilito nell'Allegato 4/3 del D.Lgs. 118/2011 a seguito della modifica all'art. 4 del DM del 1 settembre 2021.

Nell'esercizio 2022 sono stati contratti nuovi mutui per complessivi 201,54 con la Cassa Depositi e Prestiti. Si ricorda che nell'anno 2020, al fine di reperire maggiori risorse finanziarie, nel nuovo contesto originato dall'emergenza epidemiologica Covid-2019, in conseguenza dell'autorizzazione contenuta nella legge regionale 38/2020, la Regione aveva proceduto alla rinegoziazione di alcuni contratti di prestito con la stessa Cassa Depositi e Prestiti mediante estensione della durata dell'ammortamento fino alla data del 31 dicembre 2043 e al tasso d'interesse fisso ottenendo un risparmio nel triennio 2020 – 2022 sia in termini di interessi che di quota capitale da rimborsare.

Nella voce relativa ai debiti di finanziamento da pubbliche amministrazioni è compresa l'anticipazione di liquidità ex Decreto Legge 35/2013.

Nella voce "acconti" pari a 0,36 milioni di euro sono ricomprese le somme incassate in via di anticipo relativamente all'asta effettuata nell'anno 2020 per la vendita del complesso immobiliare in Firenze denominato Villa Basilewsky e del terreno situato nel Comune di Castiglione della Pescaia, e all'asta effettuata nell'anno 2022 per la vendita della Soc. Agr. Val di Picchio.

La voce "altri debiti" è diminuita passando da 2.685,11 milioni di euro a 1.811,11 milioni di euro. Inoltre in questa voce sono contabilizzati gli impegni del perimetro sanitario assunti ex art. 20 del D.Lgs. 118/2011.

Sono altresì compresi tra i debiti gli impegni caduti in perenzione fino al 2015, sulla base della normativa contabile previgente, e che al 31/12/2022 ammontano a 62,73 milioni di euro.

Di seguito si riporta la riconciliazione tra l'ammontare dei residui passivi e perenti della contabilità finanziaria e l'ammontare dei debiti iscritti nel passivo dello stato patrimoniale al 31/12/2022:

Descrizione	Valori al 31.12.2022
Residui passivi	4.438.053.216,99
Residui passivi perenti	62.732.542,29
Debiti di finanziamento non contenuti tra i residui passivi	2.064.296.659,10
Debiti inerenti oneri relativi al prestito subordinato a FIDI Toscana (maturati economicamente ma non esigibili al 31/12/2022)	6.497.689,04
Acconti	359.600,00
Debiti iscritti nello stato patrimoniale	6.571.939.707,42

Ratei e risconti e contributi agli investimenti

	STATO PATRIMONIALE (PASSIVO)	2022	2021	Variazione assoluta	Variazione %
E)	RATEI E RISCONTI E CONTRIBUTI AGLI INVESTIMENTI	978.531.297,83	1.128.368.142,51	-149.836.844,68	-13,28%
I	Ratei passivi	39.466.386,75	44.556.052,54	-5.089.665,79	-11,42%
II	Risconti passivi	939.064.911,08	1.083.812.089,97	-144.747.178,89	-13,36%

La voce ammonta complessivamente a 978,53 milioni di euro, con una diminuzione di 149,84 milioni di euro rispetto al valore dell'anno precedente.

I ratei passivi sono pari a 39,47 milioni di euro ed includono il compenso per il salario accessorio dei dipendenti da pagare nell'anno 2023, ma di competenza economica del 2022 (32,12 milioni) e interessi passivi su anticipazioni di liquidità del MEF (7,35 milioni di euro).

I "risconti passivi", pari complessivamente a 939,06 milioni, includono nella sottovoce "3. Altri risconti passivi" l'avanzo di amministrazione vincolato e il fondo pluriennale vincolato relativo a risorse di natura vincolata di parte corrente. Nella sottovoce dei risconti passivi "1. Contributi agli investimenti", pari a 427,88 milioni, oltre all'avanzo di amministrazione vincolato ed il fondo pluriennale vincolato in conto capitale, sono ricompresi i contributi ricevuti per il finanziamento delle immobilizzazioni che saranno imputati ai conti economici degli esercizi successivi in proporzione alle quote di ammortamento dei cespiti cui si riferiscono.

Conti d'ordine

	STATO PATRIMONIALE (PASSIVO)	2022	2021	Variazione assoluta	Variazione %
	CONTI D'ORDINE	6.995.803.108,11	7.367.021.362,76	-371.218.254,65	-1,60%

I conti d'ordine includono alla voce "1) Impegni su esercizi futuri" gli impegni assunti sulle annualità successive del bilancio finanziario per acquisto di beni e servizi pari a 6.655,76 milioni di euro. Alla voce "4) Garanzie prestate" includono le lettere di patronage rilasciate dalla Regione a favore delle aziende sanitarie toscane per 275,04 milioni di euro e una fidejussione prestata a garanzia di un prestito concesso dalla Cassa Depositi e Prestiti Spa all'Autorità Portuale di Piombino (65 milioni di euro).

9.4. Analisi delle voci del Conto Economico

Componenti positivi della gestione

	CONTO ECONOMICO	2022	2021	Variazione assoluta	Variazione %
A)	COMPONENTI POSITIVI DELLA GESTIONE	11.306.384.090,01	10.516.346.811,53	790.037.278,48	7,51%
1	Proventi da tributi	9.287.625.118,58	8.826.078.683,48	461.546.435,10	5,23%
2	Proventi da fondi perequativi	0,00	135.163.163,76	-135.163.163,76	-100,00%
3	Proventi da trasferimenti e contributi	1.888.284.663,55	1.449.372.529,82	438.912.133,73	30,28%
4	Ricavi delle vendite e prestazioni e proventi da servizi pubblici	73.245.029,58	58.832.519,67	14.412.509,91	24,50%
5	Variazioni nelle rimanenze di prodotti in corso di lavorazione, etc (+/-)	0,00	0,00	0,00	0,00%
6	Variazione dei lavori in corso su ordinazione	0,00	0,00	0,00	0,00%
7	Incrementi di immobilizzazioni per lavori interni	0,00	0,00	0,00	0,00%
8	Altri ricavi e proventi diversi	57.229.278,30	46.899.914,80	10.329.363,50	22,02%

Tale aggregato è pari a 11.306,38 milioni di euro e risulta in aumento rispetto all'anno precedente quando ammontava a 10.516,35 milioni.

I principali proventi sono quelli derivanti da tributi che ammontano a 9.287,62 milioni di euro. La variazione positiva di tale voce è dovuta quasi totalmente (454 milioni di euro) a trasferimenti statali per IRAP e Compartecipazione IVA relativamente al settore sanitario.

I "proventi da trasferimenti e contributi" ammontano a 1.888,28 milioni di euro suddivisi tra:

- proventi da trasferimenti correnti per 1.534,63 milioni, il cui aumento di 221 milioni di euro rispetto al 2021 è dovuto in massima parte alla registrazione del payback per il superamento del tetto per ciascuno gli anni 2015, 2016, 2017, 2018 delle spese per dispositivi medici, ai sensi dell'articolo 9 ter, comma 9 bis del D.L. 78/2015;
- proventi da contributi agli investimenti per 347,51 milioni di euro. Tale voce risulta in aumento rispetto all'esercizio 2021 per maggiori trasferimenti da parte dello Stato di 220 milioni di euro relativi in massima parte ad azioni previste dal PNRR (edilizia pubblica residenziale, ammodernamento del parco tecnologico in sanità etc.), all'acquisto di treni, risorse FSC previste per il Piano Operativo Ambiente etc.;
- quota annuale di contributi agli investimenti destinata a sterilizzare le quote di ammortamento dei cespiti acquistati con essi pari a 6,15 milioni.

Si rileva che l'anno 2022 vede azzerarsi i proventi da fondi perequativi in quanto per l'esercizio 2022 il meccanismo previsto dal D.Lgs. 56/2000 vede la Regione Toscana concorrere alla solidarietà interregionale (si veda nel paragrafo "Componenti negativi della gestione quanto indicato in relazione agli oneri diversi di gestione).

I "ricavi delle vendite e prestazioni e i proventi da servizi pubblici" sono pari a 73,25 milioni di euro e includono tra gli importi più significativi i canoni sulle concessioni del demanio idrico, i proventi derivanti dal controllo degli impianti termici effettuati da ARRR Spa ma incassati direttamente dalla Regione e i ricavi da attività di monitoraggio e controllo ambientale.

Componenti negativi della gestione

	CONTO ECONOMICO	2022	2021	Variazione assoluta	Variazione %
B)	COMPONENTI NEGATIVI DELLA GESTIONE	11.100.459.291,46	10.414.156.660,84	686.302.630,62	6,59%
9	Acquisto di materie prime e/o beni di consumo	11.589.424,33	7.715.272,58	3.874.151,75	50,21%
10	Prestazioni di servizi	781.358.797,53	759.772.649,92	21.586.147,61	2,84%
11	Utilizzo beni di terzi	4.543.494,96	6.051.261,82	-1.507.766,86	- 24,92%
12	Trasferimenti e contributi	9.784.504.196,22	9.332.775.609,15	451.728.587,07	4,84%
13	Personale	163.897.103,74	158.244.504,84	5.652.598,90	3,57%
14	Ammortamenti e svalutazioni	168.872.436,81	131.825.513,54	37.046.923,27	28,10%
15	Variazioni nelle rimanenze di materie prime e/o beni di consumo (+/-)	16.292,89	- 66.311,96	82.604,85	124,57%
16	Accantonamenti per rischi	36.168.642,92	10.360.587,11	25.808.055,81	249,10%
17	Altri accantonamenti	47.203.910,46	79.196,61	47.124.713,85	59503,45%
18	Oneri diversi di gestione	102.304.991,60	7.398.377,23	94.906.614,37	1282,80%

Tale aggregato è pari a 11.100,46 milioni di euro e risulta in aumento rispetto all'anno precedente quando ammontava a 10.414,16 milioni.

Il costo per "acquisto di materie prime e/o beni di consumo" pari a 11,59 milioni rileva un aumento rispetto al 2021 per l'acquisto di prodotti farmaceutici ed emoderivati nell'anno 2022 per euro 3,5 milioni di euro; il costo per "prestazioni di servizi" è pari a 781,36 milioni ed include il costo per i servizi di trasporto pubblico locale su gomma e su ferro che aumenta rispetto all'anno precedente di 35,87 milioni di euro, mentre diminuiscono i costi per contratti di servizio pubblico di 3,8 milioni di euro (in massima parte relativi a servizi specialistici di orientamento al lavoro e servizi alle imprese da erogare dai Centri per l'impiego) così come diminuiscono di 3,7 milioni di euro i costi per servizi per interoperabilità e cooperazione.

La voce di costo più rilevante è quella per "trasferimenti e contributi" pari a complessivi 9.784,50 milioni di euro, in crescita di circa 451,73 milioni rispetto all'anno precedente. Si mette in evidenza che all'interno di tale voce, i trasferimenti correnti (pari a 9.240 milioni di euro) presentano un aumento di 301 milioni di euro rispetto all'esercizio precedente (pari a 8.939 milioni di euro) dovuto a maggiori trasferimenti di risorse (circa 422 milioni di euro) alle Aziende e agli Enti del Servizio sanitario nazionale. Sono invece diminuiti i trasferimenti ai Ministeri (-19 milioni di euro), ai Consorzi di enti locali (-40 milioni di euro circa) e alle imprese (-53,47 milioni di euro) mentre è aumentata la spesa per borse di studio (+4,6 milioni) e per il servizio civile (+3,9 milioni).

Infine, i trasferimenti per contributi agli investimenti pari a 543,84 milioni di euro sono aumentati di circa 150 milioni di euro coerentemente con i maggiori trasferimenti da parte dello Stato.

Il costo del "personale" è pari a 163,90 milioni con un aumento percentuale del 3,57 per effetto dell'esecuzione del piano dei fabbisogni occupazionali.

La voce "ammortamenti e svalutazioni" è composta:

- da ammortamenti per 26,28 milioni di euro.

- dalla svalutazione dei crediti per 142,59 milioni di euro contro i 106,71 milioni del 2021 registrando un considerevole aumento (+29,85 milioni di euro sui crediti di natura tributaria e +5,5 milioni di euro sui crediti verso clienti ed utenti) per effetto dell'applicazione sui residui attivi presenti al 31.12.2022 della metodologia prevista dall'allegato 4/2 del D.Lgs. 118/2011 (Principio contabile applicato concernente la contabilità finanziaria) per la svalutazione dei crediti di dubbia esigibilità.

La voce "accantonamenti per rischi" pari a 36,17 milioni di euro è relativa all'adeguamento del fondo spese legali per 19,45 milioni, mentre 16,72 milioni sono stati prudenzialmente accantonati al fondo perdite relativamente alla procedura di concordato della società partecipata Terme di Montecatini SpA.

Nella voce “Altri accantonamenti” trova allocazione l'accantonamento di 46,94 milioni di euro per far fronte nel prossimo esercizio al ristoro del Fondo Sanitario che nell'esercizio 2022 si è fatto carico di una spesa di pari importo derivante dagli oneri finanziari per debiti contratti dalla regione relativi a investimenti sanitari che, come indicato dalla Sezione di Controllo della Corte dei Conti in sede di predisposizione del giudizio di parifica al Rendiconto 2022, avrebbero dovuto trovare copertura con risorse regionali di parte corrente.

La voce “oneri diversi di gestione” passa da 7,40 milioni di euro del 2021 a 102,30 milioni di euro dell'esercizio 2022: tale considerevole aumento è dovuto per 88,61 milioni di euro alla restituzione al Ministero dell'Economia e delle Finanze di somme incassate in eccesso sulla compartecipazione Iva destinata al finanziamento del Fondo Perequativo per il finanziamento della sanità, mentre 3,86 milioni sono relativi alla restituzione al MEF della quota non utilizzata di un mutuo CDP.

Proventi e oneri finanziari

	CONTO ECONOMICO	2022	2021	Variazione assoluta	Variazione %
C)	PROVENTI FINANZIARI				
	19 Proventi da partecipazioni	6.619.516,33	10.781.552,39	-4.162.036,06	-38,60%
	20 Altri proventi finanziari	4.353.011,08	1.928.242,64	2.424.768,44	125,75%
	Totale Proventi	10.972.527,41	12.709.795,03	-1.737.267,62	-13,67%
C)	ONERI FINANZIARI				
	21 Interessi ed altri oneri finanziari	37.137.477,11	44.399.344,22	-7.261.867,11	-16,36%
	TOTALE PROVENTI E ONERI FINANZIARI	-26.164.949,70	-31.689.549,19	5.524.599,49	17,43%

I proventi finanziari ammontano a 10,97 milioni di euro e comprendono i proventi da partecipazioni per utili e dividendi distribuiti dagli enti strumentali e società partecipate/controllate dalla Regione per 6,62 milioni di euro, mentre 4,35 milioni sono relativi a interessi attivi in massima parte verso soggetti privati.

I proventi da partecipazioni “da società partecipate” (voce C.19.b) ammontano ad euro 352.013,80 ed afferiscono a dividendi distribuiti dalla società Toscana Aeroporti spa.

La voce “proventi da partecipazioni da altri soggetti” risulta pari a 6,27 milioni di euro e comprende oltre a quanto riportato nella tabella sottostante, relativa a utili distribuiti da soggetti facenti parte del GAP, utili relativi ad annualità pregresse distribuiti da enti afferenti al SSN o comunque inclusi nel perimetro sanitario (Estar, Ispro, Aziende Ospedaliere, Fondazione Monasterio) per 0,34 milioni di euro, infine 3,13 milioni di euro sono relativi alla quota utilizzata nell'esercizio 2022 del ricavo sospeso nell'esercizio 2021 relativo agli utili conseguiti da ARTI nell'esercizio 2020 e riversati alla Regione Toscana per complessivi 4,77 milioni destinati alla copertura dei costi del personale dei centri per l'impiego e confluiti nell'avanzo di amministrazione vincolato.

Nella tabella seguente si riporta il dettaglio degli utili distribuiti dagli enti strumentali facenti parte del Gruppo amministrazione pubblica (GAP) della Regione Toscana in accordo con la DCR 15/2016 e con la DGR n. 50/2016:

Società/ente	% di partecipazione	Provento
A.R.S. - AGENZIA REGIONALE DI SANITA'	100	70.289,83
A.R.T.I. AGENZIA REGIONALE TOSCANA PER L'IMPIEGO	100	907.715,00
AGENZIA REGIONALE RECUPERO RISORSE S.P.A.	100	1.388.843,56
I.R.P.E.T.	100	400.048,40
TOSCANA PROMOZIONE TURISTICA	100	34.296,21
Totale		2.801.193,00

Gli “oneri finanziari” per interessi passivi sono pari a 37,14 milioni di euro.

Rettifiche di valore delle attività finanziarie

	CONTRO ECONOMICO	2022	2021	Variazione assoluta	Variazione %
D)	RETTIFICHE DI VALORE ATTIVITA' FINANZIARIE	-4.719.091,05	-6.875.353,63	2.156.262,58	31,36%
	22 Rivalutazioni	0,00	0,00	0,00	0,00%
	23 Svalutazioni	4.719.091,05	6.875.353,63	-2.156.262,58	-31,36%

Le rettifiche di valore delle attività finanziarie risultano negative per 4,72 milioni di euro in conseguenza della diversa contabilizzazione delle rivalutazioni che a partire dall'esercizio 2021 vengono registrate alla voce “Altre riserve indisponibili” del Patrimonio netto (si veda il paragrafo “Passività” – “patrimonio Netto” la tabella di dettaglio degli incrementi di valore delle partecipate per complessivi 7,57 milioni di euro). Le svalutazioni rappresentate in questa tabella si riferiscono prevalentemente a rettifiche di valore delle partecipazioni azionarie valutate con il metodo del patrimonio netto. Si veda la corrispondente sezione dell'attivo patrimoniale in merito alle principali cause delle variazioni intervenute nell'anno 2022.

Le svalutazioni di immobilizzazioni diverse dalle partecipazioni riguardano la svalutazione prudenziale dei fondi mobiliari Toscana Venture, Toscana Innovazione e i3 Università nonché la svalutazione dell'anno 2022 del credito relativo al prestito subordinato soci concessi dalla Regione a Fidi Toscana Spa nel periodo 2009/2011, mentre le svalutazioni di attività che non costituiscono immobilizzazioni si riferiscono alla svalutazione della partecipazione nella società Terme di Chianciano Imm.re S.p.A in liquidazione.

Proventi e oneri straordinari

	CONTRO ECONOMICO	2022	2021	Variazione assoluta	Variazione %
E)	PROVENTI E ONERI STRAORDINARI	-148.753.436,95	-78.864.769,19	-69.888.667,76	-88,62%
	24 Proventi straordinari	85.106.553,44	84.860.050,42	246.503,02	0,29%
	25 Oneri straordinari	233.859.990,39	163.724.819,61	70.135.170,78	42,84%

La gestione straordinaria è negativa per 148,75 milioni di euro e presenta una differenza di risultato anch'esso negativo rispetto all'esercizio precedente di 69,89 milioni di euro.

Mentre i “proventi straordinari” si assestano sul valore dell'anno precedente, gli “oneri straordinari” passano da 163,72 milioni del 2021 a 233,86 milioni di euro del 2022 con un aumento di 70,13 milioni di euro.

Nella voce “proventi straordinari” la sottovoce più consistente è la 24.c “sopravvenienze attive ed insussistenze del passivo” (84,20 milioni). All'interno di tale aggregato sono comprese insussistenze del passivo per 59,08 milioni, derivanti dalle economie registrate nella contabilità finanziaria su residui passivi, nonché sopravvenienze attive pari a 25,11 milioni, determinate prevalentemente da acquisizioni di immobilizzazioni materiali derivanti da rinvenimenti di beni mobili e da rettifiche di valore su beni immobili per aggiornamenti catastali e/o a seguito della costante attività di revisione per oltre 11 milioni di euro.

Le plusvalenze patrimoniali pari a 0,27 milioni sono determinate dalle plusvalenze realizzate dalla vendita di immobili e cessione di terreni agricoli.

Gli altri proventi straordinari per 0,52 milioni sono costituiti prevalentemente da recuperi e rimborsi.

Gli oneri straordinari, pari a 233,86 milioni di euro, sono in gran parte riconducibili a trasferimenti in conto capitale ad Aziende ed Enti del Servizio Sanitario per ripiano disavanzi pregressi (133,54 milioni) e ad insussistenze dell'attivo (68,66 milioni) relative alla cancellazione di residui attivi della contabilità finanziaria, al netto dell'utilizzo del Fondo Svalutazione Crediti per 4,79 milioni di euro, mentre le sopravvenienze passive sono principalmente costituite da rimborso di imposte e tasse (14,44 milioni), in particolare 13,88 milioni di euro per maggior gettito tassa automobilistica da riversare allo Stato per l'anno di competenza 2021 (art. 1 comma 322 legge 296/2006).

Imposte

	CONTO ECONOMICO	2022	2021	Variazione assoluta	Variazione %
	IMPOSTE	11.765.858,30	10.507.929,72	1.257.928,58	11,97%

Tale voce è riferita all'IRAP pagata dalla Regione sulle retribuzioni e compensi corrisposti ed ammonta a 11,77 milioni di euro in aumento rispetto all'esercizio precedente ed in linea con il maggiore costo del personale registrato nell'esercizio 2022.

Risultato economico dell'esercizio

	CONTO ECONOMICO	2022	2021	Variazione assoluta	Variazione %
	RISULTATO DELL'ESERCIZIO	14.521.462,55	-25.747.451,04	40.268.913,59	156,40%

Il risultato economico dell'esercizio 2022 si chiude con un utile pari a 14,52 milioni di euro, in netto miglioramento rispetto al precedente esercizio.

L'utile d'esercizio è sicuramente determinato da un netto miglioramento della gestione caratteristica la quale è passata da 102,19 a 205,92 milioni di euro determinato da un incremento dei componenti positivi in particolare delle entrate di natura tributaria che hanno avuto un andamento che si è rivelato più favorevole rispetto alle attese sia con riferimento al gettito "spontaneo" (+ 32,65 milioni il gettito delle tasse automobilistiche e +16,75 milioni la quota non sanitaria dell'IRAP le voci più consistenti) che quello derivante dall'attività di recupero (+54,98 milioni rispetto al corrispondente valore del 2021).

Il risultato della gestione caratteristica è in parte compensato da un peggioramento della gestione straordinaria che passa da -78,85 a -148,75 milioni di euro. Quest'ultimo è stato determinato da un incremento degli oneri straordinari in particolare per il ripiano di disavanzi pregressi delle aziende sanitarie locali (+17 milioni) e delle Aziende ospedaliere (+11,5 milioni), per incremento di insussistenze dell'attivo e sopravvenienze passive (+34 milioni) e per la corresponsione di arretrati al personale per l'applicazione del nuovo CCNL (+5 milioni).

ALLEGATI ALLA RELAZIONE

ELENCO ANALITICO DELLE RISORSE VINCOLATE NEL RISULTATO DI AMMINISTRAZIONE (*)

Allegato a/2) Risultato di amministrazione - quote vincolate

Cap. di entrata	Descr.	Capitolo di spesa correlato	Descr.	Risorse vinc. nel risultato di amministrazione al 1/1/2022	Risorse vincolate applicate al bilancio dell'esercizio 2022	Entrate vincolate accertate nell'esercizio 2022	Impegni escr. 2022 finanziati da entrate vincolate accertate nell'esercizio o da quote vincolate del risultato di amministrazione	Fondo plur. vinc. al 31/12/2022 finanziato da entrate vincolate accertate nell'esercizio o da quote vincolate del risultato di amministrazione	Cancellazione di residui attivi vincolati e eliminazione del vincolo su quote del risultato di amministrazione (+) e cancellazione di residui passivi finanziati da risorse vincolate (-) (gestione dei residui)	Cancellazione nell'esercizio 2022 di impegni finanziati dal fondo plurimale vincolato dopo l'approvazione del rendiconto dell'esercizio 2021 non rimpiepati nell'esercizio 2022	Risorse vincolate nel bilancio al 31/12/2022	Risorse vincolate nel risultato di amministrazione al 31/12/2022
				(a)	(b)	(c)	(d)	(e)	(f)	(g)	(h)=(b)-(c)+(d)-(e)+(g)	(i)=(a)+(c)-(d)-(e)+(f)+(g)
Vincoli derivanti dalla legge												
11014	TRIBUTO SPECIALE PER IL DEPOSITO IN DISCARICA DEI RIFIUTI SOLIDI (ART.3 COMMI 24 E 27 L. 28.12.95 N.549 - D.M. 18.07.96 E L.R. 60/96) QUOTA VINCOLATA	13294	ATTIVITA' DI COMUNICAZIONE IN TEMA DI AMBIENTE E RIFIUTI	0,00	0,00	80.000,00	0,00	0,00	0,00	0,00	80.000,00	80.000,00
11014	TRIBUTO SPECIALE PER IL DEPOSITO IN DISCARICA DEI RIFIUTI SOLIDI (ART.3 COMMI 24 E 27 L. 28.12.95 N.549 - D.M. 18.07.96 E L.R. 60/96) QUOTA VINCOLATA	41015	ISTITUZIONE, MANUTENZIONE E GESTIONE AREE NATURALI PROTETTE REGIONALI	12.085,50	0,00	300.000,00	300.000,00	0,00	0,00	0,00	0,00	12.085,50
11014	TRIBUTO SPECIALE PER IL DEPOSITO IN DISCARICA DEI RIFIUTI SOLIDI (ART.3 COMMI 24 E 27 L. 28.12.95 N.549 - D.M. 18.07.96 E L.R. 60/96) QUOTA VINCOLATA	41122	ISTITUZIONE, GESTIONE E VALORIZZAZIONE DELLE RISERVE NATURALI REGIONALI	67.294,89	67.294,89	369.000,00	390.471,32	36.200,00	2.200,00	11.823,57	11.823,57	
11014	TRIBUTO SPECIALE PER IL DEPOSITO IN DISCARICA DEI RIFIUTI SOLIDI (ART.3 COMMI 24 E 27 L. 28.12.95 N.549 - D.M. 18.07.96 E L.R. 60/96) QUOTA VINCOLATA	41131	ISTITUZIONE, GESTIONE E VALORIZZAZIONE DELLE AREE NATURALI PROTETTE	11.400,00	0,00	15.000,00	15.000,00	0,00	0,00	0,00	11.400,00	
11014	TRIBUTO SPECIALE PER IL DEPOSITO IN DISCARICA DEI RIFIUTI SOLIDI (ART.3 COMMI 24 E 27 L. 28.12.95 N.549 - D.M. 18.07.96 E L.R. 60/96) QUOTA VINCOLATA	41134	FONDO PER FAVORIRE LA MINORE PRODUZIONE DI RIFIUTI, LE ATTIVITA' DI RECUPERO MATERIE PRIME ED ENERGIA - TRASFERIMENTO AD ARPAI PER ATTIVITA' ISTITUZIONALI NON OBBLIGATORIE D.G.R.T. 1046/2017 - CAMPAGNA DI COMUNICAZIONE E INFORMAZIONE A SOSTEGNO DELLA RETE TOSCANA E BIODIVERSITA' MARINA	260.000,00	0,00	790.000,00	790.000,00	0,00	0,00	0,00	260.000,00	
11014	TRIBUTO SPECIALE PER IL DEPOSITO IN DISCARICA DEI RIFIUTI SOLIDI (ART.3 COMMI 24 E 27 L. 28.12.95 N.549 - D.M. 18.07.96 E L.R. 60/96) QUOTA VINCOLATA	41148	ISTITUZIONE GESTIONE E VALORIZZAZIONE DELLE AREE NATURALI PROTETTE- PRESTAZIONE DI SERVIZI	402,00	0,00	0,00	0,00	0,00	0,00	0,00	402,00	
11014	TRIBUTO SPECIALE PER IL DEPOSITO IN DISCARICA DEI RIFIUTI SOLIDI (ART.3 COMMI 24 E 27 L. 28.12.95 N.549 - D.M. 18.07.96 E L.R. 60/96) QUOTA VINCOLATA	41151	FONDO IN ATTUAZIONE DELLE ATTIVITA' DI CUI ALL'ART. 3 COMMA 27 L. 549/95 - PRESTAZIONI PROFESSIONALI	121.978,02	0,00	75.000,00	14.349,64	20.000,00	0,00	0,00	40.650,36	162.628,38
11014	TRIBUTO SPECIALE PER IL DEPOSITO IN DISCARICA DEI RIFIUTI SOLIDI (ART.3 COMMI 24 E 27 L. 28.12.95 N.549 - D.M. 18.07.96 E L.R. 60/96) QUOTA VINCOLATA	41226	FONDO PER FAVORIRE LA MINORE PRODUZIONE DI RIFIUTI, LE ATTIVITA' DI RECUPERO DI MATERIE PRIME ED ENERGIA ETC. - SPESE D'INVESTIMENTO - (ART. 3 COMMA 27 L. 28.12.95 N.549)	9.394,00	9.394,00	20.000,00	9.391,01	0,00	0,00	0,00	20.002,99	20.002,99
11014	TRIBUTO SPECIALE PER IL DEPOSITO IN DISCARICA DEI RIFIUTI SOLIDI (ART.3 COMMI 24 E 27 L. 28.12.95 N.549 - D.M. 18.07.96 E L.R. 60/96) QUOTA VINCOLATA	41254	AZIONI INTEGRATE PER LA VERIFICA DEL PATRIMONIO NATURALISTICO-REGIONALE COINVOLGIMENTO ENTI TERZO SETTORE	0,00	0,00	15.000,00	0,00	0,00	0,00	0,00	15.000,00	15.000,00
11014	TRIBUTO SPECIALE PER IL DEPOSITO IN DISCARICA DEI RIFIUTI SOLIDI (ART.3 COMMI 24 E 27 L. 28.12.95 N.549 - D.M. 18.07.96 E L.R. 60/96) QUOTA VINCOLATA	42094	FONDO PER FAVORIRE LA MINORE PRODUZIONE DI RIFIUTI, LE ATTIVITA' DI RECUPERO DI MATERIE PRIME ED ENERGIA ETC. - SPESE D'INVESTIMENTO - (ART. 3 COMMA 27 L. 28.12.95 N.549)	18.000,00	0,00	414.887,41	38.000,00	0,00	-2.963,22	376.887,41	397.850,63	

Cap. di entrata	Descr.	Capitolo di spesa correlato	Descr.	Risorse vinc. nel risultato di amministrazione al 1/1/2022	Risorse vincolate applicate al bilancio dell'esercizio 2022	Entrate vincolate accertate nell'esercizio 2022	Impegni eserc. 2022 finanziati da entrate vincolate accertate nell'esercizio o da quote vincolate del risultato di amministrazione	Fondo plur. vinc. al 31/12/2022 finanziato da entrate vincolate accertate nell'esercizio o da quote vincolate del risultato di amministrazione	Cancellazione di residui attivi vincolati e eliminazione del vincolo su quote del risultato di amministrazione (+) e cancellazione di residui passivi finanziati da risorse vincolate (-) (gestione dei residui)	Cancellazione nell'esercizio 2022 di impegni finanziati dal fondo pluriennale vincolato dopo l'approvazione del rendiconto dell'esercizio 2021 non rimpiegati nell'esercizio 2022	Risorse vincolate nel bilancio al 31/12/2022	Risorse vincolate nel risultato di amministrazione al 31/12/2022
				(a)	(b)	(c)	(d)	(e)	(f)	(g)	(h) = (b) + (c) + (d) - (e) + (f)	(i) = (a) + (c) - (d) - (e) + (f) + (g)
11014	TRIBUTO SPECIALE PER IL DEPOSITO IN DISCARICA DEI RIFIUTI SOLIDI (ART.3 COMMI 24 E 27 L. 28.12.95 N.549 - D.M. 18.07.96 E L.R. 60/96) QUOTA VINCOLATA	42098	FONDO PER FAVORIRE LA MINORE PRODUZIONE DI RIFIUTI LE ATTIVITA' DI RECUPERO MATERIE PRIME ED ENERGIA - TRASFERIMENTO AD ARPAT PER ATTIVITA' ISTITUZIONALI OBBLIGATORIE	321.342,76	0,00	1.970.000,00	1.970.000,00	0,00	0,00	0,00	0,00	321.342,76
11014	TRIBUTO SPECIALE PER IL DEPOSITO IN DISCARICA DEI RIFIUTI SOLIDI (ART.3 COMMI 24 E 27 L. 28.12.95 N.549 - D.M. 18.07.96 E L.R. 60/96) QUOTA VINCOLATA	42099	FONDO PER FAVORIRE LA MINORE PRODUZIONE DI RIFIUTI LE ATTIVITA' DI RECUPERO MATERIE PRIME ED ENERGIA - SPESE CORRENTI	103.552,88	0,00		0,00					103.552,88
11014	TRIBUTO SPECIALE PER IL DEPOSITO IN DISCARICA DEI RIFIUTI SOLIDI (ART.3 COMMI 24 E 27 L. 28.12.95 N.549 - D.M. 18.07.96 E L.R. 60/96) QUOTA VINCOLATA	42419	FONDO IN ATTUAZIONE DELLE ATTIVITA' DI CUI ALL'ART. 3 COMMA 27 L.549/95.	9.176.456,59	0,00	1.419.000,00	401.306,88	114.550,00	0,00	0,00	903.143,12	10.079.599,71
11014	TRIBUTO SPECIALE PER IL DEPOSITO IN DISCARICA DEI RIFIUTI SOLIDI (ART.3 COMMI 24 E 27 L. 28.12.95 N.549 - D.M. 18.07.96 E L.R. 60/96) QUOTA VINCOLATA	42491	FONDO PER FAVORIRE LA MINOR PRODUZIONE DI RIFIUTI LE ATTIVITA' DI RECUPERO MATERIE PRIME ED ENERGIA	7.735,64	0,00		0,00					7.735,64
11014	TRIBUTO SPECIALE PER IL DEPOSITO IN DISCARICA DEI RIFIUTI SOLIDI (ART.3 COMMI 24 E 27 L. 28.12.95 N.549 - D.M. 18.07.96 E L.R. 60/96) QUOTA VINCOLATA	42728	L. 549/1995 - FUNZIONAMENTO ARPAT - SPESA INVESTIMENTO	1.858.409,03	0,50	800.000,00	800.000,00	0,00	0,00	0,00	0,50	1.858.409,03
11014	TRIBUTO SPECIALE PER IL DEPOSITO IN DISCARICA DEI RIFIUTI SOLIDI (ART.3 COMMI 24 E 27 L. 28.12.95 N.549 - D.M. 18.07.96 E L.R. 60/96) QUOTA VINCOLATA	42752	TRASFERIMENTI AD ARRR SPA PER CONTRIBUTO ANNUALE SPESE ISTITUZIONALI CONTINUATIVE.	0,00	0,00	1.100.000,00	1.100.000,00					0,00
11014	TRIBUTO SPECIALE PER IL DEPOSITO IN DISCARICA DEI RIFIUTI SOLIDI (ART.3 COMMI 24 E 27 L. 28.12.95 N.549 - D.M. 18.07.96 E L.R. 60/96) QUOTA VINCOLATA	42753	SISTEMA INFORMATIVO PER LA GESTIONE DEI TRASPORTI TRANSFRONTALIERI DI RIFIUTI. ACQUISTO BENI E SERVIZI	1.771,34	0,00		0,00					1.771,34
11014	TRIBUTO SPECIALE PER IL DEPOSITO IN DISCARICA DEI RIFIUTI SOLIDI (ART.3 COMMI 24 E 27 L. 28.12.95 N.549 - D.M. 18.07.96 E L.R. 60/96) QUOTA VINCOLATA	42756	MESSA IN SICUREZZA D'EMERGENZA E BONIFICA DI UN SITO INQUINATO A MONTESCUDAIO	290.738,14	80.000,00	250.000,00	137.800,38	0,00	0,00	0,00	192.199,62	402.937,76
11014	TRIBUTO SPECIALE PER IL DEPOSITO IN DISCARICA DEI RIFIUTI SOLIDI (ART.3 COMMI 24 E 27 L. 28.12.95 N.549 - D.M. 18.07.96 E L.R. 60/96) QUOTA VINCOLATA	42757	INTERVENTI DI BONIFICA A MONTESCUDAIO SPESE DI PROGETTAZIONE	8.064,64	0,00		0,00					8.064,64
11014	TRIBUTO SPECIALE PER IL DEPOSITO IN DISCARICA DEI RIFIUTI SOLIDI (ART.3 COMMI 24 E 27 L. 28.12.95 N.549 - D.M. 18.07.96 E L.R. 60/96) QUOTA VINCOLATA	42767	COMUNE DI CALCI - SUPERAMENTO SITUAZIONE DI EMERGENZA FINALIZZATO AL RIPRISTINO DELLA CORRETTA GESTIONE DEI RIFIUTI A SEGUITO DELL'INCENDIO DI SETTEMBRE 2018	3.381,81	0,00		0,00					3.381,81
11014	TRIBUTO SPECIALE PER IL DEPOSITO IN DISCARICA DEI RIFIUTI SOLIDI (ART.3 COMMI 24 E 27 L. 28.12.95 N.549 - D.M. 18.07.96 E L.R. 60/96) QUOTA VINCOLATA	42810	FONDO IN ATTUAZIONE DELLE ATTIVITA' DI CUI ALL'ART. 3 COMMA 27 L.549/95 - SPESA PER INVESTIMENTI	700.000,00	0,00		0,00					700.000,00

Cap. di entrata	Descr.	Capitolo di spesa correlato	Descr.	Risorse vinc. nel risultato di amministrazione al 1/1/2022	Risorse vincolate applicate al bilancio dell'esercizio 2022	Entrate vincolate accertate nell'esercizio 2022	Impegni eserc. 2022 finanziati da entrate vincolate accertate nell'esercizio o da quote vincolate del risultato di amministrazione	Fondo plur. vinc. al 31/12/2022 finanziato da entrate vincolate accertate nell'esercizio o da quote vincolate del risultato di amministrazione	Cancellazione di residui attivi vincolati e eliminazione del vincolo su quote del risultato di amministrazione (+) e cancellazione di residui passivi finanziati da risorse vincolate (-) (gestione dei residui):	Cancellazione nell'esercizio 2022 di impegni finanziati dal fondo pluriennale vincolato dopo l'approvazione del rendiconto dell'esercizio 2021 non rimpiegnati nell'esercizio 2022	Risorse vincolate nel bilancio al 31/12/2022	Risorse vincolate nel risultato di amministrazione al 31/12/2022
				(a)	(b)	(c)	(d)	(e)	(f)	(g)	(h) = (b) + (c) + (d) - (e) + (f)	(g) - (a) + (c) - (d) - (e) + (f) + (g)
11014	TRIBUTO SPECIALE PER IL DEPOSITO IN DISCARICA DEI RIFIUTI SOLIDI (ART.3 COMMI 24 E 27 L. 28.12.95 N.549 - D.M. 18.07.96 E L.R. 60/96) QUOTA VINCOLATA	42828	ATTIVITA' DI VIGILANZA E PRESIDIO DI CUI ALLA CONVENZIONE CON I CARABINIERI FORESTALI ART. 6 LETT. C PUNTI 1-3	0,00	0,00	32.000,00	0,00				32.000,00	32.000,00
11014	TRIBUTO SPECIALE PER IL DEPOSITO IN DISCARICA DEI RIFIUTI SOLIDI (ART.3 COMMI 24 E 27 L. 28.12.95 N.549 - D.M. 18.07.96 E L.R. 60/96) QUOTA VINCOLATA	42851	TRIBUTO SPECIALE PER IL DEPOSITO IN DISCARICA DEI RIFIUTI SOLIDI (ART. 3 COMMA 27 L. 28.12.1995 N.549) - QUOTA COMUNI	1.890.000,00	0,00	945.000,00	0,00	0,00	0,00	0,00	945.000,00	2.835.000,00
11014	TRIBUTO SPECIALE PER IL DEPOSITO IN DISCARICA DEI RIFIUTI SOLIDI (ART.3 COMMI 24 E 27 L. 28.12.95 N.549 - D.M. 18.07.96 E L.R. 60/96) QUOTA VINCOLATA	42853	SPESE PER INDAGINI AMBIENTALI	2.355,24	0,00		0,00				0,00	2.355,24
11014	TRIBUTO SPECIALE PER IL DEPOSITO IN DISCARICA DEI RIFIUTI SOLIDI (ART.3 COMMI 24 E 27 L. 28.12.95 N.549 - D.M. 18.07.96 E L.R. 60/96) QUOTA VINCOLATA	42875	ATTIVITA' DI CONSULENZA PER LE MATERIE DEL SETTORE BONIFICHE E AUTORIZZAZIONI RIFIUTI	6.040,00	0,00		0,00				0,00	6.040,00
11014	TRIBUTO SPECIALE PER IL DEPOSITO IN DISCARICA DEI RIFIUTI SOLIDI (ART.3 COMMI 24 E 27 L. 28.12.95 N.549 - D.M. 18.07.96 E L.R. 60/96) QUOTA VINCOLATA	42879	L.R. 49/2020-RISORSE PER INDENNIZZO DANNI DA FAUNA SELVATICA NELLE RISERVE NATURALI REGIONALI A IMPRENDITORI AGRICOLI PRIVATI TRAMITE ATC.	248.502,32	0,00	120.000,00	7.662,12	0,00	0,00	0,00	112.337,88	360.840,20
11014	TRIBUTO SPECIALE PER IL DEPOSITO IN DISCARICA DEI RIFIUTI SOLIDI (ART.3 COMMI 24 E 27 L. 28.12.95 N.549 - D.M. 18.07.96 E L.R. 60/96) QUOTA VINCOLATA	42880	L.R. 49/2020- RISORSE PER CONVENZIONI CON AMBITI TERRITORIALI DI CACCIA (ATC).	35.430,00	0,00	40.000,00	400,00	0,00	0,00	0,00	39.600,00	75.030,00
11014	TRIBUTO SPECIALE PER IL DEPOSITO IN DISCARICA DEI RIFIUTI SOLIDI (ART.3 COMMI 24 E 27 L. 28.12.95 N.549 - D.M. 18.07.96 E L.R. 60/96) QUOTA VINCOLATA	42881	L.R. 49/2020 RISORSE PER ATTIVITA' DI PREVENZIONE DEI DANNI DA FAUNA SELVATICA NELLE RISERVE REGIONALI A FAVORE DI IMPRENDITORI AGRICOLI TRAMITE ATC.	0,00	0,00	40.000,00	40.000,00				0,00	0,00
11014	TRIBUTO SPECIALE PER IL DEPOSITO IN DISCARICA DEI RIFIUTI SOLIDI (ART.3 COMMI 24 E 27 L. 28.12.95 N.549 - D.M. 18.07.96 E L.R. 60/96) QUOTA VINCOLATA	42888	FONDO PER L'ESECUZIONE DI INTERVENTI PRESSO L'IMPIANTO DI GESTIONE RIFIUTI EX DITTA LONZI METALLI SRL NEL COMUNE DI LAVORNO E PREDISPOSIZIONE DI UN PIANO DI SMALTIMENTO	23.120,00	0,00		0,00				0,00	23.120,00
11014	TRIBUTO SPECIALE PER IL DEPOSITO IN DISCARICA DEI RIFIUTI SOLIDI (ART.3 COMMI 24 E 27 L. 28.12.95 N.549 - D.M. 18.07.96 E L.R. 60/96) QUOTA VINCOLATA	42889	FONDO REGIONALE ADDIZIONALE IN MATERIA DI ECONOMIA CIRCOLARE PER I RIFIUTI - SOGGETTI PRIVATI (SPESE CORRENTI)	50.000,00	0,00	50.000,00	0,00				50.000,00	100.000,00
11014	TRIBUTO SPECIALE PER IL DEPOSITO IN DISCARICA DEI RIFIUTI SOLIDI (ART.3 COMMI 24 E 27 L. 28.12.95 N.549 - D.M. 18.07.96 E L.R. 60/96) QUOTA VINCOLATA	42890	FONDO REGIONALE ADDIZIONALE IN MATERIA DI ECONOMIA CIRCOLARE PER I RIFIUTI - SOGGETTI PRIVATI (SPESE DI INVESTIMENTO)	350.000,00	0,00	350.000,00	0,00				350.000,00	700.000,00
11014	TRIBUTO SPECIALE PER IL DEPOSITO IN DISCARICA DEI RIFIUTI SOLIDI (ART.3 COMMI 24 E 27 L. 28.12.95 N.549 - D.M. 18.07.96 E L.R. 60/96) QUOTA VINCOLATA	42891	FONDO REGIONALE ADDIZIONALE IN MATERIA DI ECONOMIA CIRCOLARE - BANDO SOGGETTI PUBBLICI (SPESE CORRENTI)	400.000,00	0,00		0,00				0,00	400.000,00

Cap. di entrata	Descr.	Capitolo di spesa correlato	Descr.	Risorse vinc. nel risultato di amministrazione al 1/1/2022	Risorse vincolate applicate al bilancio dell'esercizio 2022	Entrate vincolate accertate nell'esercizio 2022	Impegni eserc. 2022 finanziati da entrate vincolate accertate nell'esercizio o da quote vincolate del risultato di amministrazione	Fondo plur. vinc. al 31/12/2022 finanziato da entrate vincolate accertate nell'esercizio o da quote vincolate del risultato di amministrazione	Cancellazione di residui attivi vincolati e eliminazione del vincolo su quote del risultato di amministrazione (+) e cancellazione di residui passivi finanziati da risorse vincolate (-) (gestione dei residui):	Cancellazione nell'esercizio 2022 di impegni finanziati dal fondo pluriennale vincolato dopo l'approvazione del rendiconto dell'esercizio 2021 non reimpegnati nell'esercizio 2022	Risorse vincolate nel bilancio al 31/12/2022	Risorse vincolate nel risultato di amministrazione al 31/12/2022
				(a)	(b)	(c)	(d)	(e)	(f)	(g)	(h) = (b) + (c) + (d) - (e) + (f)	(i) = (a) + (c) - (d)
11014	TRIBUTO SPECIALE PER IL DEPOSITO IN DISCARICA DEI RIFIUTI SOLIDI (ART.3 COMMI 24 E 27 L. 28.12.95 N.549 - D.M. 18.07.96 E L.R. 60/96) QUOTA VINCOLATA	42920	BONIFICHE DI SITI DI INTERESSE NAZIONALE - AREA DI MASSA CARRARA	0,00	0,00	520.000,00	0,00	520.000,00			0,00	0,00
11014	TRIBUTO SPECIALE PER IL DEPOSITO IN DISCARICA DEI RIFIUTI SOLIDI (ART.3 COMMI 24 E 27 L. 28.12.95 N.549 - D.M. 18.07.96 E L.R. 60/96) QUOTA VINCOLATA	42933	ACQUISTO DI BENI E SERVIZI PER PREDISPOSIZIONE PIANO RIFIUTI E BONIFICHE	0,00	0,00	70.000,00	70.000,00				0,00	0,00
11014	TRIBUTO SPECIALE PER IL DEPOSITO IN DISCARICA DEI RIFIUTI SOLIDI (ART.3 COMMI 24 E 27 L. 28.12.95 N.549 - D.M. 18.07.96 E L.R. 60/96) QUOTA VINCOLATA	42938	ACCORDO DI PROGRAMMA PER LA REALIZZAZIONE DEGLI INTERVENTI DI MESSA IN SICUREZZA E BONIFICA DI AREE INQUINATE NEL TERRITORIO DELLA REGIONE TOSCANA	0,00	0,00	20.975,00	0,00	20.975,00	0,00	0,00	0,00	0,00
11014	TRIBUTO SPECIALE PER IL DEPOSITO IN DISCARICA DEI RIFIUTI SOLIDI (ART.3 COMMI 24 E 27 L. 28.12.95 N.549 - D.M. 18.07.96 E L.R. 60/96) QUOTA VINCOLATA	42959	SPESE PER INTERVENTI URGENTI COMMISSARIO STRAORDINARIO	5.000.000,00	5.000.000,00		0,00				5.000.000,00	5.000.000,00
11014	TRIBUTO SPECIALE PER IL DEPOSITO IN DISCARICA DEI RIFIUTI SOLIDI (ART.3 COMMI 24 E 27 L. 28.12.95 N.549 - D.M. 18.07.96 E L.R. 60/96) QUOTA VINCOLATA	42960	MISURE A FAVORE DEL RECUPERO AMBIENTALE, ECONOMICO E PRODUTTIVO DEL SITO DI BONIFICA DI INTERESSE NAZIONALE (SIN) DI PIOMBINO - RISORSE DESTINATE AL SOGGETTO ATTUATORE INVITALIA SPA PER IL TRAMITE DELL'ORGANISMO INTERMEDIO ARTEA	9.430.000,00	9.430.000,00	70.000,00	0,00				9.500.000,00	9.500.000,00
11014	TRIBUTO SPECIALE PER IL DEPOSITO IN DISCARICA DEI RIFIUTI SOLIDI (ART.3 COMMI 24 E 27 L. 28.12.95 N.549 - D.M. 18.07.96 E L.R. 60/96) QUOTA VINCOLATA	43220	FONDO PER INTERVENTI URGENTI DI BONIFICA DI COMPETENZA REGIONALE	0,40	0,40	409.000,00	4.133,66	400.839,95			4.026,79	4.026,79
11014	TRIBUTO SPECIALE PER IL DEPOSITO IN DISCARICA DEI RIFIUTI SOLIDI (ART.3 COMMI 24 E 27 L. 28.12.95 N.549 - D.M. 18.07.96 E L.R. 60/96) QUOTA VINCOLATA	43278	Trasporto e smaltimento rifiuti dal sito Lonzi Metalli s.r.l in fallimento	0,00	0,00	3.158.201,46	0,00	0,00	0,00	0,00	3.158.201,46	3.158.201,46
11014	TRIBUTO SPECIALE PER IL DEPOSITO IN DISCARICA DEI RIFIUTI SOLIDI (ART.3 COMMI 24 E 27 L. 28.12.95 N.549 - D.M. 18.07.96 E L.R. 60/96) QUOTA VINCOLATA	55120	FINANZIAMENTO DEGLI INTERVENTI NEL SETTORE DELLA CACCIA DI PARTE CORRENTE - RAFFORZAMENTO DELLE FUNZIONI - RISORSE VINCOLATE	0,00	0,00	80.000,00	80.000,00				0,00	0,00
11014	TRIBUTO SPECIALE PER IL DEPOSITO IN DISCARICA DEI RIFIUTI SOLIDI (ART.3 COMMI 24 E 27 L. 28.12.95 N.549 - D.M. 18.07.96 E L.R. 60/96) QUOTA VINCOLATA	74005	FONDO PER IL PAGAMENTO DI RESIDUI PERENTI RELATIVI A SPESE CORRENTI FINANZIATE CON RISORSE DELLO STATO	4.771,89	0,00		0,00				0,00	4.771,89
11014	TRIBUTO SPECIALE PER IL DEPOSITO IN DISCARICA DEI RIFIUTI SOLIDI (ART.3 COMMI 24 E 27 L. 28.12.95 N.549 - D.M. 18.07.96 E L.R. 60/96) QUOTA VINCOLATA	74006	FONDO PER IL PAGAMENTO DI RESIDUI PERENTI RELATIVI A SPESE DI INVESTIMENTO FINANZIATE CON RISORSE DELLO STATO	46.557,60	0,00		0,00				0,00	46.557,60

Cap. di entrata	Descr.	Capitolo di spesa correlato	Descr.	Risorse vinc. nel risultato di amministrazione al 1/1/2022	Risorse vincolate applicate al bilancio dell'esercizio 2022	Entrate vincolate accertate nell'esercizio 2022	Impegni eserc. 2022 finanziati da entrate vincolate accertate nell'esercizio o da quote vincolate del risultato di amministrazione	Fondo plur. vinc. al 31/12/2022 finanziato da entrate vincolate accertate nell'esercizio o da quote vincolate del risultato di amministrazione	Cancellazione di residui attivi vincolati e eliminazione del vincolo su quote del risultato di amministrazione (+) e cancellazione di residui passivi finanziati da risorse vincolate (-) (gestione dei residui):	Cancellazione nell'esercizio 2022 di impegni finanziati dal fondo pluriennale vincolato dopo l'approvazione del rendiconto dell'esercizio 2021 non reimpegnati nell'esercizio 2022	Risorse vincolate nel bilancio al 31/12/2022	Risorse vincolate nel risultato di amministrazione al 31/12/2022
				(a)	(b)	(c)	(d)	(e)	(f)	(g)	(h) = (b) + (c) + (d) - (e) + (f)	(i) = (a) + (c) - (d) - (e) + (f) + (g)
11014	TRIBUTO SPECIALE PER IL DEPOSITO IN DISCARICA DEI RIFIUTI SOLIDI (ART.3 COMMI 24 E 27 L. 28.12.95 N.549 - DM 18.07.96 E L.R. 60/96) QUOTA VINCOLATA	74009	ACCANTONAMENTO FONDI VINCOLATI A SEGUITO DI ECONOMIE SU IMPEGNI PERENTI NON RIASSEGNATE - SPESE CORRENTI	1.950,00	0,00		0,00				0,00	1.950,00
11014	TRIBUTO SPECIALE PER IL DEPOSITO IN DISCARICA DEI RIFIUTI SOLIDI (ART.3 COMMI 24 E 27 L. 28.12.95 N.549 - DM 18.07.96 E L.R. 60/96) QUOTA VINCOLATA	74010	ACCANTONAMENTO FONDI VINCOLATI A SEGUITO DI ECONOMIE SU IMPEGNI PERENTI NON RIASSEGNATE - SPESE DI INVESTIMENTO	16.743,50	0,00		0,00		16.743,50		0,00	0,00
11033	ENTRATE DERIVANTI DA ATTIVITA' DI ACCERTAMENTO PER VIOLAZIONE TRIBUTARIA AL TRIBUTO SPECIALE PER IL CONFERIMENTO IN DISCARICA DEI RIFIUTI SOLIDI URBANI - QUOTA VINCOLATA	42419	FONDO IN ATTUAZIONE DELLE ATTIVITA' DI CUI ALL'ART. 3 COMMA 27 L.549/95.	559.731,12	0,00	80.481,63	0,00	0,00	0,00	0,00	80.481,63	640.212,75
11063	TASSE E CONTRIBUTI DEGLI STUDENTI UNIVERSITARI PER IL FINANZIAMENTO DEGLI INTERVENTI PER IL DIRITTO ALLO STUDIO UNIVERSITARIO	62916	BORSE DI STUDIO E PRESTITI DONORE	0,00	0,00	661.729,71	661.729,71				0,00	0,00
21276	INTROITO SOMME DA DIPENDENTI REGIONALI PER ATTIVITA' EXTRAIMPIEGO NON AUTORIZZATA.	71908	UTILIZZO FONDI INTROITATI A SEGUITO DI RECUPERI A DIPENDENTI REGIONALI PER ATTIVITA' EXTRAIMPIEGO NON AUTORIZZATA.	858,49	0,00		0,00				0,00	858,49
22099	CONCORSO DELLO STATO PER IL RIPIANO DEI DISAVANZI AZIENDE TRASPORTO PUBBLICO LOCALE PERIODO 1987/93 (L. 30.5/95 N.204)	32006	INTERVENTI RIVOLTI ALL'EFFICIENZA DEL TRASPORTO PUBBLICO LOCALE (L. 30/5/95 N. 204)	3.795,81	0,00		0,00	3.795,81			0,00	0,00
22338	FONDO PER IL FINANZIAMENTO DEL TRASPORTO PUBBLICO LOCALE	32059	FONDO REGIONALE TRASPORTI - SPESE DI ESERCIZIO DEGLI ENTI LOCALI	68.810,18	0,00		0,00		68.810,18		0,00	0,00
22338	FONDO PER IL FINANZIAMENTO DEL TRASPORTO PUBBLICO LOCALE	32064	FINANZIAMENTO DEL TRASPORTO PUBBLICO LOCALE - SPESA CORRENTE	1.115.809,60	819.000,00	12.775.115,73	13.594.115,73				0,00	296.809,60
22338	FONDO PER IL FINANZIAMENTO DEL TRASPORTO PUBBLICO LOCALE	32074	FINANZIAMENTO DEL TRASPORTO PUBBLICO FERROVIARIO (EX ART. 9 D.LGS 422/1997) - SPESA CORRENTE	21.675.496,31	21.657.223,59	138.554.343,00	160.211.566,59				0,00	18.272,72
22338	FONDO PER IL FINANZIAMENTO DEL TRASPORTO PUBBLICO LOCALE	32075	FINANZIAMENTO DEL TRASPORTO PUBBLICO FERROVIARIO (EX ART. 8 D.LGS 422/1997) - SPESE CORRENTI - ACQUISTO BENI E PRESTAZIONE DI SERVIZI	8.169.695,50	6.874.236,31	15.920.000,00	18.985.547,92	3.761.462,35			47.226,04	1.342.685,23
22338	FONDO PER IL FINANZIAMENTO DEL TRASPORTO PUBBLICO LOCALE	32076	FINANZIAMENTO DEL TRASPORTO PUBBLICO LOCALE - SPESA CORRENTE - ACQUISTO BENI E PRESTAZIONE DI SERVIZI	883.542,87	0,00	1.300.000,00	1.096.036,70	177.255,51			26.707,79	910.250,66
22338	FONDO PER IL FINANZIAMENTO DEL TRASPORTO PUBBLICO LOCALE	32077	FINANZIAMENTO DEL TRASPORTO PUBBLICO LOCALE - SPESA CORRENTE - TRASFERIMENTI A IMPRESE	415.005,79	0,00		0,00		-534.273,09		0,00	949.278,88

Cap. di entrata	Descr.	Capitolo di spesa correlato	Descr.	Risorse vinc. nel risultato di amministrazione al 1/1/2022	Risorse vincolate applicate al bilancio dell'esercizio 2022	Entrate vincolate accertate nell'esercizio 2022	Impegni eserc. 2022 finanziati da entrate vincolate accertate nell'esercizio o da quote vincolate del risultato di amministrazione	Fondo plur. vinc. al 31/12/2022 finanziato da entrate vincolate accertate nell'esercizio o da quote vincolate del risultato di amministrazione	Cancellazione di residui attivi vincolati e eliminazione del vincolo su quote del risultato di amministrazione (+) e cancellazione di residui passivi finanziati da risorse vincolate (-) (gestione dei residui)	Cancellazione nell'esercizio 2022 di impegni finanziati dal fondo pluriennale vincolato dopo l'approvazione del rendiconto dell'esercizio 2021 non reimpegnati nell'esercizio 2022	Risorse vincolate nel bilancio al 31/12/2022	Risorse vincolate nel risultato di amministrazione al 31/12/2022
				(a)	(b)	(c)	(d)	(e)	(f)	(g)	(h) = (b) + (c) + (d) - (e) + (f)	(i) = (a) + (c) - (d) - (e) + (f) + (g)
22338	FONDO PER IL FINANZIAMENTO DEL TRASPORTO PUBBLICO LOCALE	32087	SPERE PER ATTIVITA' DI SUPPORTO AL NUMERO VERDE DELLA MOBILITA' DEDICATO ALL'UTENZA DEL TRASPORTO PUBBLICO LOCALE DELLA REGIONE TOSCANA	208.841,00	0,00	268.400,00	236.376,58	2.225,32	-15.343,60	2.995,56	32.793,66	256.978,26
22338	FONDO PER IL FINANZIAMENTO DEL TRASPORTO PUBBLICO LOCALE	32088	SPESA E COMPENSI RELATIVI ALLA COMMISSIONE DI GARA PER AFFIDAMENTO IN CONCESSIONE DEI SERVIZI DI TPL NELL'AMBITO TERRITORIALE REGIONALE TOSCANA	21.576,00	0,00		0,00		21.576,00		0,00	0,00
22338	FONDO PER IL FINANZIAMENTO DEL TRASPORTO PUBBLICO LOCALE	32091	RISORSE STATALI PER IL CONTRATTO DI SERVIZIO DEL TRASPORTO SU GOMMA DEL LOTTO UNICO REGIONALE	4.277.310,92	4.277.310,92	217.481.485,96	221.758.796,88				0,00	0,00
22338	FONDO PER IL FINANZIAMENTO DEL TRASPORTO PUBBLICO LOCALE	32093	INTERVENTI A FAVORE DELLA MOBILITA' E DELL'OSSERVATORIO REGIONALE PER LA MOBILITA' ED I TRASPORTI SU FERRO E GOMMA.	330.992,94	182.655,10	537.627,20	340.018,39	196.588,80	-697,96		183.675,11	332.710,91
22338	FONDO PER IL FINANZIAMENTO DEL TRASPORTO PUBBLICO LOCALE	32094	ATTIVITA' INERENTI IL PIANO DELLA COMUNICAZIONE RELATIVAMENTE ALLE POLITICHE SULLA MOBILITA'	184,76	0,00		0,00		184,76		0,00	0,00
22338	FONDO PER IL FINANZIAMENTO DEL TRASPORTO PUBBLICO LOCALE	32095	TRASFERIMENTO ALLA FONDAZIONE SISTEMA TOSCANA PER PROGETTI DI INFOMOBILITA' DESTINATI ALL'INFORMAZIONE ALL'UTENZA SULLA MOBILITA' REGIONALE.	0,00	0,00	250.000,00	250.000,00				0,00	0,00
22338	FONDO PER IL FINANZIAMENTO DEL TRASPORTO PUBBLICO LOCALE	32096	TRASFERIMENTI ALLA CITTA' METROPOLITANA PER PROGETTI DI INFOMOBILITA' RIVOLTI ALLA MOBILITA' REGIONALE.	15.639,40	0,00	95.000,00	91.090,15				3.909,85	19.549,25
22338	FONDO PER IL FINANZIAMENTO DEL TRASPORTO PUBBLICO LOCALE	32097	INTERVENTI DI MONITORAGGIO E VIGILANZA SUI SERVIZI DI TRASPORTO PUBBLICO LOCALE SU FERRO - SPESE FONIA	0,00	0,00	12.000,00	12.000,00				0,00	0,00
22338	FONDO PER IL FINANZIAMENTO DEL TRASPORTO PUBBLICO LOCALE	32128	RISORSE STATALI PER IL CONTRATTO DI SERVIZIO DEL TRASPORTO SU GOMMA DEL LOTTO UNICO REGIONALE	500.000,00	0,00		0,00				0,00	500.000,00
22338	FONDO PER IL FINANZIAMENTO DEL TRASPORTO PUBBLICO LOCALE	32151	FONDO SPECIALE REGIONALE FONDO COVID-19 TPL A SUPPORTO DEL COMPARTO DEL TPL SU GOMMA - (COMMA 1 ART. 16 BIS D.L. 95/2012)	0,00	0,00		0,00		-30.000.000,00		0,00	30.000.000,00
22338	FONDO PER IL FINANZIAMENTO DEL TRASPORTO PUBBLICO LOCALE	32209	COMPENSAZIONE PER RIDUZIONE RICAVI TARIFFARI NEL PERIODO DI EMERGENZA EPIDEMIOLOGICA DA COVID 19 - TRASFERIMENTI AGLI EE. LL.	1.307.586,72	1.307.586,72	90.820,50	1.398.407,22				0,00	0,00
22338	FONDO PER IL FINANZIAMENTO DEL TRASPORTO PUBBLICO LOCALE	32227	FINANZIAMENTO DEL TRASPORTO PUBBLICO LOCALE E GESTIONE DELLE FUNZIONI - SPESA CORRENTE	1.550.000,00	1.550.000,00		1.500.000,00				50.000,00	50.000,00

Cap. di entrata	Descr.	Capitolo di spesa correlato	Descr.	Risorse vinc. nel risultato di amministrazione al 1/1/2022	Risorse vincolate applicate al bilancio dell'esercizio 2022	Entrate vincolate accertate nell'esercizio 2022	Impegni eserc. 2022 finanziati da entrate vincolate accertate nell'esercizio o da quote vincolate del risultato di amministrazione	Fondo plur. vinc. al 31/12/2022 finanziato da entrate vincolate accertate nell'esercizio o da quote vincolate del risultato di amministrazione	Cancellazione di residui attivi vincolati e eliminazione del vincolo su quote del risultato di amministrazione (+) e cancellazione di residui passivi finanziati da risorse vincolate (-) (gestione dei residui)	Cancellazione nell'esercizio 2022 di impegni finanziati dal fondo pluriennale vincolato dopo l'approvazione del rendiconto dell'esercizio 2021 non reimpegnati nell'esercizio 2022	Risorse vincolate nel bilancio al 31/12/2022	Risorse vincolate nel risultato di amministrazione al 31/12/2022
				(a)	(b)	(c)	(d)	(e)	(f)	(g)	(h) = (b) + (c) - (d) - (e) + (f)	(i) = (a) + (c) - (d) - (e) + (f) + (g)
22338	FONDO PER IL FINANZIAMENTO DEL TRASPORTO PUBBLICO LOCALE	32228	FINANZIAMENTO DEL TRASPORTO PUBBLICO LOCALE E GESTIONE DELLE FUNZIONI - SPESA CORRENTE	3.914.304,11	3.914.304,11		3.864.304,11				50.000,00	50.000,00
22338	FONDO PER IL FINANZIAMENTO DEL TRASPORTO PUBBLICO LOCALE	85024	RISORSE PER GARANTIRE I SERVIZI MINIMI DI TPL IN TOSCANA	40.710,54	0,00		0,00				0,00	40.710,54
22528	REALIZZAZIONE DI INTERVENTI RELATIVI ALL'ATTUAZIONE DELLE STRATEGIE REGIONALI PER LO SVILUPPO SOSTENIBILE - ACCORDO CON MATTM	42811	REALIZZAZIONE DI INTERVENTI RELATIVI ALL'ATTUAZIONE DELLE STRATEGIE REGIONALI PER LO SVILUPPO SOSTENIBILE - ACCORDO CON MATTM - TRASFERIMENTI CORRENTI A AMMINISTRAZIONI LOCALI	30.815,58	30.815,58	47.483,42	66.708,00				11.591,00	11.591,00
22528	REALIZZAZIONE DI INTERVENTI RELATIVI ALL'ATTUAZIONE DELLE STRATEGIE REGIONALI PER LO SVILUPPO SOSTENIBILE - ACCORDO CON MATTM	42812	REALIZZAZIONE DI INTERVENTI RELATIVI ALL'ATTUAZIONE DELLE STRATEGIE REGIONALI PER LO SVILUPPO SOSTENIBILE - ACCORDO CON MATTM - SPESE PER SERVIZI	12.190,24	12.190,24	739,20	0,00				12.929,44	12.929,44
22528	REALIZZAZIONE DI INTERVENTI RELATIVI ALL'ATTUAZIONE DELLE STRATEGIE REGIONALI PER LO SVILUPPO SOSTENIBILE - ACCORDO CON MATTM	42820	REALIZZAZIONE DI INTERVENTI RELATIVI ALL'ATTUAZIONE DELLE STRATEGIE REGIONALI PER LO SVILUPPO SOSTENIBILE - ACCORDO CON MATTM - PERSONALE A TEMPO DETERMINATO - QUOTA RETRIBUZIONE	11.109,16	8.790,00	14.860,22	18.420,81		0,00		5.229,41	7.548,57
22528	REALIZZAZIONE DI INTERVENTI RELATIVI ALL'ATTUAZIONE DELLE STRATEGIE REGIONALI PER LO SVILUPPO SOSTENIBILE - ACCORDO CON MATTM	42821	REALIZZAZIONE DI INTERVENTI RELATIVI ALL'ATTUAZIONE DELLE STRATEGIE REGIONALI PER LO SVILUPPO SOSTENIBILE - ACCORDO CON MATTM - PERSONALE A TEMPO DETERMINATO - QUOTA ONERI	3.427,24	2.449,00	3.906,30	4.914,59		0,00		1.440,71	2.418,95
22528	REALIZZAZIONE DI INTERVENTI RELATIVI ALL'ATTUAZIONE DELLE STRATEGIE REGIONALI PER LO SVILUPPO SOSTENIBILE - ACCORDO CON MATTM	42822	REALIZZAZIONE DI INTERVENTI RELATIVI ALL'ATTUAZIONE DELLE STRATEGIE REGIONALI PER LO SVILUPPO SOSTENIBILE - ACCORDO CON MATTM - PERSONALE A TEMPO DETERMINATO - QUOTA IRAP	841,67	747,00	1.340,86	1.642,48		0,00		445,38	540,05
22528	REALIZZAZIONE DI INTERVENTI RELATIVI ALL'ATTUAZIONE DELLE STRATEGIE REGIONALI PER LO SVILUPPO SOSTENIBILE - ACCORDO CON MATTM	42958	ACCORDO DI COLLABORAZIONE CON ANCI IN ATTUAZIONE DEL PROGETTO DEL MITE PREDISPOSIZIONE DEL PERCORSO DI FORMAZIONE DELLA STRATEGIA REGIONALE DI SVILUPPO SOSTENIBILE' MATTM	0,00	0,00	57.670,00	57.670,00				0,00	0,00
22628	RISORSE DERIVANTI DALL'ART.1 DELLA LEGGE 178 DEL 2020 PER IL FINANZIAMENTO DELL'ASSUNZIONE DI PERSONALE A TEMPO DETERMINATO	24605	COMPETENZE FISSE PERSONALE A TEMPO DETERMINATO L.178/2020 - M-P 0110	0,00	0,00	136.725,00	136.725,00				0,00	0,00
22628	RISORSE DERIVANTI DALL'ART.1 DELLA LEGGE 178 DEL 2020 PER IL FINANZIAMENTO DELL'ASSUNZIONE DI PERSONALE A TEMPO DETERMINATO	24606	COMPETENZE ED INDENNITA' ACCESSORIE PERSONALE A TEMPO DETERMINATO L.178/2020 - M-P 0110	0,00	0,00	31.706,00	31.706,00				0,00	0,00

Cap. di entrata	Descr.	Capitolo di spesa correlato	Descr.	Risorse vinc. nel risultato di amministrazione al 1/1/2022	Risorse vincolate applicate al bilancio dell'esercizio 2022	Entrate vincolate accertate nell'esercizio 2022	Impegni eserc. 2022 finanziati da entrate vincolate accertate nell'esercizio o da quote vincolate del risultato di amministrazione	Fondo plur. vinc. al 31/12/2022 finanziato da entrate vincolate accertate nell'esercizio o da quote vincolate del risultato di amministrazione	Cancellazione di residui attivi vincolati e eliminazione del vincolo su quote del risultato di amministrazione (+) e cancellazione di residui passivi finanziati da risorse vincolate (-) (gestione dei residui)	Cancellazione nell'esercizio 2022 di impegni finanziati dal fondo pluriennale vincolato dopo l'approvazione del rendiconto dell'esercizio 2021 non rimborsati nell'esercizio 2022	Risorse vincolate nel bilancio al 31/12/2022	Risorse vincolate nel risultato di amministrazione al 31/12/2022	
				(a)	(b)	(c)	(d)	(e)	(f)	(g)	(h) = (b) + (c) + (d) - (e) + (f)	(i) = (a) + (c) - (d) - (e) + (f) + (g)	
22628	RISORSE DERIVANTI DALL'ART.1 DELLA LEGGE 178 DEL 2020 PER IL FINANZIAMENTO DELL'ASSUNZIONE DI PERSONALE A TEMPO DETERMINATO	24607	CONTRIBUTI A CARICO ENTE PERSONALE A TEMPO DETERMINATO L.178/2020 - M.P 0110	0,00	0,00	50.617,00	50.617,00					0,00	0,00
22628	RISORSE DERIVANTI DALL'ART.1 DELLA LEGGE 178 DEL 2020 PER IL FINANZIAMENTO DELL'ASSUNZIONE DI PERSONALE A TEMPO DETERMINATO	24608	IRAP PERSONALE A TEMPO DETERMINATO L.178/2020 - M.P 0110	0,00	0,00	15.620,00	15.620,00					0,00	0,00
31144	PROVENTI DERIVANTI DA CANONI E CONTRIBUTI DI SOGGETTI UTILIZZATORI DI RISORSE GEOTERMICHE (ART. 7 COMMA 2 L.R. 45/1997)	41098	ATTIVITA' DI MONITORAGGIO QUALITA' DELL'ARIA ESEGUITE DA ARPAT	0,00	0,00	200.000,00	200.000,00					0,00	0,00
31144	PROVENTI DERIVANTI DA CANONI E CONTRIBUTI DI SOGGETTI UTILIZZATORI DI RISORSE GEOTERMICHE (ART. 7 COMMA 2 L.R. 45/1997)	41208	PROMOZIONE INTERVENTI FINALIZZATI AL RISPARMIO E RECUPERO DI ENERGIA PER LE MIGLIORI UTILIZZAZIONI GEOTERMICHE, TUTELA AMBIENTALE TERRITORI INTERESSATI DA INSEDIAMENTI IMPIANTI GEOTERMICI	616.060,80	616.060,80	4.383.939,20	5.000.000,00	0,00	0,00	0,00		0,00	0,00
31144	PROVENTI DERIVANTI DA CANONI E CONTRIBUTI DI SOGGETTI UTILIZZATORI DI RISORSE GEOTERMICHE (ART. 7 COMMA 2 L.R. 45/1997)	41209	PROMOZIONE INTERVENTI FINALIZZATI AL RISPARMIO E RECUPERO DI ENERGIA PER LE MIGLIORI UTILIZZAZIONI GEOTERMICHE, TUTELA AMBIENTALE TERRITORI INTERESSATI DA INSEDIAMENTI IMPIANTI GEOTERMICI - GESTIONE FONDO	227.250,00	227.250,00		0,00	227.250,00				0,00	0,00
31144	PROVENTI DERIVANTI DA CANONI E CONTRIBUTI DI SOGGETTI UTILIZZATORI DI RISORSE GEOTERMICHE (ART. 7 COMMA 2 L.R. 45/1997)	41251	PROMOZIONE INTERVENTI FINALIZZATI AL RISPARMIO E RECUPERO DI ENERGIA PER LE MIGLIORI UTILIZZAZIONI GEOTERMICHE, TUTELA AMBIENTALE TERRITORI INTERESSATI DA INSEDIAMENTI IMPIANTI GEOTERMICI - TRASFERIMENTI CORRENTI	2.845.473,77	2.845.473,77	1.714.700,78	804.534,59	1.672.579,80			2.083.060,16	2.083.060,16	2.083.060,16
31144	PROVENTI DERIVANTI DA CANONI E CONTRIBUTI DI SOGGETTI UTILIZZATORI DI RISORSE GEOTERMICHE (ART. 7 COMMA 2 L.R. 45/1997)	41252	PROMOZIONE INTERVENTI FINALIZZATI AL RISPARMIO E RECUPERO DI ENERGIA PER LE MIGLIORI UTILIZZAZIONI GEOTERMICHE, TUTELA AMBIENTALE TERRITORI INTERESSATI DA INSEDIAMENTI IMPIANTI GEOTERMICI - SPESE D'INVESTIMENTO	6.499.022,97	6.499.022,97	6.317.547,78	1.943.861,30	5.218.676,02	0,63		5.654.033,43	5.654.032,80	5.654.032,80
32038	RIMBORSI/RECUPERI E RESTITUZIONI DI FONDI VINCOLATI - RISORSE CORRENTI	12254	PC ITALIA-FRANCIA MARITTIMO 2014-2020 - TRASFERIMENTI CORRENTI AD ENTI PUBBLICI LOCALI - QUOTA FESR	0,00	0,00	6.107,50	0,00	0,00	0,00	0,00	6.107,50	6.107,50	6.107,50
32038	RIMBORSI/RECUPERI E RESTITUZIONI DI FONDI VINCOLATI - RISORSE CORRENTI	31286	PC ITALIA-FRANCIA MARITTIMO 2014-2020 - PROGETTO MOBIMART - TRASFERIMENTI CORRENTI A PARTNEERS FRANCESI - QUOTA FESR	0,00	0,00	100.325,32	0,00	0,00	0,00	0,00	100.325,32	100.325,32	100.325,32

Cap. di entrata	Descr.	Capitolo di spesa correlato	Descr.	Risorse vinc. nel risultato di amministrazione al 1/1/2022	Risorse vincolate applicate al bilancio dell'esercizio 2022	Entrate vincolate accertate nell'esercizio 2022	Impegni eserc. 2022 finanziati da entrate vincolate accertate nell'esercizio o da quote vincolate del risultato di amministrazione	Fondo plur. vinc. al 31/12/2022 finanziato da entrate vincolate accertate nell'esercizio o da quote vincolate del risultato di amministrazione	Cancellazione di residui attivi vincolati e eliminazione del vincolo su quote del risultato di amministrazione (+) e cancellazione di residui passivi finanziati da risorse vincolate (-) (gestione dei residui)	Cancellazione nell'esercizio 2022 di impegni finanziati dal fondo pluriennale vincolato dopo l'approvazione del rendiconto dell'esercizio 2021 non rimpiegati nell'esercizio 2022	Risorse vincolate nel bilancio al 31/12/2022	Risorse vincolate nel risultato di amministrazione al 31/12/2022
				(a)	(b)	(c)	(d)	(e)	(f)	(g)	(h) = (b) + (c) + (d) - (e) + (f)	(i) = (a) + (c) - (d) - (e) + (f) + (g)
32038	RIMBORSI/RECUPERI E RESTITUZIONI DI FONDI VINCOLATI - RISORSE CORRENTI	32011	SPESE PER INTERVENTI DI INVESTIMENTO NEL SETTORE DEL TRASPORTO PUBBLICO LOCALE TER. FINANZIAMENTO DEL TRASPORTO PUBBLICO LOCALE - SPESA CORRENTE - TRASFERIMENTI A IMPRESE	477.092,66	0,00		0,00				0,00	477.092,66
32038	RIMBORSI/RECUPERI E RESTITUZIONI DI FONDI VINCOLATI - RISORSE CORRENTI	32077	PROGETTO INTENSE - TRASFERIMENTI CORRENTI A PARTNERS FRANCESI - QUOTA FESR	27.107,21	0,00		0,00				0,00	27.107,21
32038	RIMBORSI/RECUPERI E RESTITUZIONI DI FONDI VINCOLATI - RISORSE CORRENTI	34223	PROGETTO INTENSE - TRASFERIMENTI CORRENTI A PARTNERS FRANCESI - QUOTA FESR	240.960,47	0,00	0,00	0,00	0,00	0,00	0,00	0,00	240.960,47
32038	RIMBORSI/RECUPERI E RESTITUZIONI DI FONDI VINCOLATI - RISORSE CORRENTI	34224	PROGETTO INTENSE - TRASFERIMENTI CORRENTI A PARTNERS FRANCESI - QUOTA FESR	44.851,01	0,00	0,00	0,00	0,00	0,00	0,00	0,00	44.851,01
32038	RIMBORSI/RECUPERI E RESTITUZIONI DI FONDI VINCOLATI - RISORSE CORRENTI	41122	ISTITUZIONE, GESTIONE E VALORIZZAZIONE DELLE RISERVE NATURALI REGIONALI	1.380,00	1.380,00		0,00				1.380,00	1.380,00
32038	RIMBORSI/RECUPERI E RESTITUZIONI DI FONDI VINCOLATI - RISORSE CORRENTI	41162	PROGETTO EUROPEO SICOMAR PLUS-PC ITALIA-FRANCIA MARITTIMO 2014/2020. PARTNERS FRANCESI SPESE CORRENTI-QUOTA FESR(85%)	0,00	0,00	147.200,78	98.327,27	0,00	48.873,51	0,00	48.873,51	0,00
32038	RIMBORSI/RECUPERI E RESTITUZIONI DI FONDI VINCOLATI - RISORSE CORRENTI	41163	PROGETTO EUROPEO SICOMAR PLUS-PC ITALIA-FRANCIA MARITTIMO 2014/2020. PARTNERS ITALIANI SPESE CORRENTI-QUOTA FESR(85%)	0,00	0,00	47.108,91	0,00	0,00	0,00	0,00	47.108,91	47.108,91
32038	RIMBORSI/RECUPERI E RESTITUZIONI DI FONDI VINCOLATI - RISORSE CORRENTI	42098	FONDO PER FAVORIRE LA MINORE PRODUZIONE DI RIFIUTI LE ATTIVITA' DI RECUPERO MATERIE PRIME ED ENERGIA - TRASFERIMENTO AD ARPAT PER ATTIVITA' ISTITUZIONALI OBBLIGATORIE	0,00	0,00	35.000,00	0,00	0,00	0,00	0,00	35.000,00	35.000,00
32038	RIMBORSI/RECUPERI E RESTITUZIONI DI FONDI VINCOLATI - RISORSE CORRENTI	42099	FONDO PER FAVORIRE LA MINORE PRODUZIONE DI RIFIUTI LE ATTIVITA' DI RECUPERO MATERIE PRIME ED ENERGIA - SPESE CORRENTI	98.222,84	0,00		0,00				0,00	98.222,84
32047	PROVENTI DERIVANTI DA LASCTI TESTAMENTARI (CODICE CIVILE ARTT. 456 E SEGUENTI) FINALIZZATI ALLA SCUOLA NAZIONALE CANI GUIDA PER CIECHI E STAMPERIA NAZIONALE BRILLE	22025	SPESE SCUOLA CANI GUIDA PER CIECHI E STAMPERIA NAZIONALE BRILLE	481.251,17	0,00		0,00				0,00	481.251,17
32047	PROVENTI DERIVANTI DA LASCTI TESTAMENTARI (CODICE CIVILE ARTT. 456 E SEGUENTI) FINALIZZATI ALLA SCUOLA NAZIONALE CANI GUIDA PER CIECHI E STAMPERIA NAZIONALE BRILLE	22026	SERVIZI SOCIALI - SPESE DI FUNZIONAMENTO SCUOLA CANI GUIDA PER CIECHI FINANZIATE CON PROVENTI LASCTI TESTAMENTARI E DONAZIONI	82.727,31	0,00	7.006,22	0,00				7.006,22	89.733,53

Cap. di entrata	Descr.	Capitolo di spesa correlato	Descr.	Risorse vinc. nel risultato di amministrazione al 1/1/2022	Risorse vincolate applicate al bilancio dell'esercizio 2022	Entrate vincolate accertate nell'esercizio 2022	Impegni esec. 2022 finanziati da entrate vincolate accertate nell'esercizio o da quote vincolate del risultato di amministrazione	Fondo plur. vinc. al 31/12/2022 finanziato da entrate vincolate accertate nell'esercizio o da quote vincolate del risultato di amministrazione	Cancellazione di residui attivi "vincolati" e eliminazione del vincolo su quote del risultato di amministrazione (+) e cancellazione di residui passivi finanziati da risorse vincolate (-) (gestione dei residui)	Cancellazione nell'esercizio 2022 di impegni finanziati dal fondo pluriennale vincolato dopo l'approvazione del rendiconto dell'esercizio 2021 non rimborsati nell'esercizio 2022	Risorse vincolate nel bilancio al 31/12/2022	Risorse vincolate nel risultato di amministrazione al 31/12/2022
				(a)	(b)	(c)	(d)	(e)	(f)	(g)	(h) = (b) + (c) + (d) - (e) + (f)	(i) = (a) + (c) - (d) - (e) + (f) + (g)
32047	PROVENTI DERIVANTI DA LASCTTI TESTAMENTARI (CODICE CIVILE ARTT. 456 E SEGUENTI) FINALIZZATI ALLA SCUOLA NAZIONALE CANI GUIDA PER CIECHI E STAMPERIA NAZIONALE BRAILLE	22089	SPESE PER FINANZIAMENTO PROGETTI DI RICERCA SCUOLA CANI GUIDA PER CIECHI FINANZIATE CON PROVENTI, LASCTTI TESTAMENTARI E DONAZIONI - TRASFERIMENTO AD ALTRI SOGGETTI	192,17	0,00		0,00				0,00	192,17
32047	PROVENTI DERIVANTI DA LASCTTI TESTAMENTARI (CODICE CIVILE ARTT. 456 E SEGUENTI) FINALIZZATI ALLA SCUOLA NAZIONALE CANI GUIDA PER CIECHI E STAMPERIA NAZIONALE BRAILLE	22133	SPESE SCUOLA CANI GUIDA PER CIECHI E STAMPERIA NAZIONALE BRAILLE FINANZIATE CON PROVENTI E LASCTTI TESTAMENTARI - MOBILI E ARREDI	83.136,91	0,00		0,00				0,00	83.136,91
32047	PROVENTI DERIVANTI DA LASCTTI TESTAMENTARI (CODICE CIVILE ARTT. 456 E SEGUENTI) FINALIZZATI ALLA SCUOLA NAZIONALE CANI GUIDA PER CIECHI E STAMPERIA NAZIONALE BRAILLE	22134	SPESE SCUOLA CANI GUIDA PER CIECHI E STAMPERIA NAZIONALE BRAILLE FINANZIATE CON PROVENTI E LASCTTI TESTAMENTARI - MEZZI DI TRASPORTO	4.000,00	4.000,00		3.843,00				157,00	157,00
32047	PROVENTI DERIVANTI DA LASCTTI TESTAMENTARI (CODICE CIVILE ARTT. 456 E SEGUENTI) FINALIZZATI ALLA SCUOLA NAZIONALE CANI GUIDA PER CIECHI E STAMPERIA NAZIONALE BRAILLE	22135	SPESE SCUOLA CANI GUIDA PER CIECHI E STAMPERIA NAZIONALE BRAILLE FINANZIATE CON PROVENTI LASCTTI TESTAMENTARI - BENI IMMOBILI	320.000,00	320.000,00		0,00	80.183,81			239.816,19	239.816,19
32047	PROVENTI DERIVANTI DA LASCTTI TESTAMENTARI (CODICE CIVILE ARTT. 456 E SEGUENTI) FINALIZZATI ALLA SCUOLA NAZIONALE CANI GUIDA PER CIECHI E STAMPERIA NAZIONALE BRAILLE	22178	LAVORI DI MANUTENZIONE STRAORDINARIA DA ESEGUIRSI PRESSO LA SCUOLA CANI GUIDA DI SCANDICCI	0,00	0,00		0,00		-35.782,36		0,00	35.782,36
32136	RIMBORSI, RECUPERI E RESTITUZIONI DI FONDI VINCOLATI - CONTO CAPITALE AMMINISTRAZIONI LOCALI	41164	PROGETTO EUROPEO SICOMAR PLUS-PC ITALIA-FRANCIA MARITTIMO 2014/2020. PARTNERS ITALIANI SPESE INVESTIMENTO. QUOTA FESR(8%)	0,00	0,00	26.130,00	0,00	0,00	0,00	0,00	26.130,00	26.130,00
32136	RIMBORSI, RECUPERI E RESTITUZIONI DI FONDI VINCOLATI - CONTO CAPITALE AMMINISTRAZIONI LOCALI	42756	MESSA IN SICUREZZA D'EMERGENZA E BONIFICA DI UN SITO INQUINATO A MONTESCUDAIO	0,00	0,00	5.017,50	0,00	0,00	0,00	0,00	5.017,50	5.017,50
42055	CONCERTO CON MINISTERO DEL TESORO E DEL BILANCIO 5.05.2003 - CONTRIBUTI ANNO 2003 PER INVESTIMENTI SETTORE TRASPORTI	32021	INVESTIMENTI NEL TRASPORTO PUBBLICO LOCALE - UTILIZZAZIONE DIRETTA LIMITI D'IMPEGNO ANNO 2003	159.039,65	0,00		0,00		159.039,65		0,00	0,00

Cap. di entrata	Descr.	Capitolo di spesa correlato	Descr.	Risorse vinc. nel risultato di amministrazione al 1/1/2022	Risorse vincolate applicate al bilancio dell'esercizio 2022	Entrate vincolate accertate nell'esercizio 2022	Impegni esec. 2022 finanziati da entrate vincolate accertate nell'esercizio o da quote vincolate del risultato di amministrazione	Fondo plur. vinc. al 31/12/2022 finanziato da entrate vincolate accertate nell'esercizio o da quote vincolate del risultato di amministrazione	Cancellazione di residui attivi "vincolati" e eliminazione del vincolo su quote del risultato di amministrazione (+) e cancellazione di residui passivi finanziati da risorse vincolate (-) (gestione dei residui)	Cancellazione nell'esercizio 2022 di impegni finanziati dal fondo pluriennale vincolato dopo l'approvazione del rendiconto dell'esercizio 2021 non rimpiegati nell'esercizio 2022	Risorse vincolate nel bilancio al 31/12/2022	Risorse vincolate nel risultato di amministrazione al 31/12/2022
				(a)	(b)	(c)	(d)	(e)	(f)	(g)	(h) = (b) + (c) + (d) - (e) + (f)	(i) = (a) + (c) - (d) - (e) + (f) + (g)
42055	L. 194/98, ART. 2, COMMA 5 - DECRETO MINISTERO DEI TRASPORTI DI CONCERTO CON MINISTERO DEL TESORO E DEL BILANCIO 5.05.2003 - CONTRIBUTI ANNO 2003 PER INVESTIMENTI SETTORE TRASPORTI	32027	ACQUISIZIONE HARDWARE PER SETTORE TRASPORTI - FONDI STATO	16.774,84	0,00				16.774,84		0,00	0,00
42055	L. 194/98, ART. 2, COMMA 5 - DECRETO MINISTERO DEI TRASPORTI DI CONCERTO CON MINISTERO DEL TESORO E DEL BILANCIO 5.05.2003 - CONTRIBUTI ANNO 2003 PER INVESTIMENTI SETTORE TRASPORTI	32034	INVESTIMENTI NEL TRASPORTO PUBBLICO LOCALE - CREAZIONE DI BASI DATI GEOGRAFICHE - TRASFERIMENTI A ENTI DELLE AMMINISTRAZIONI LOCALI	5.928,45	0,00			0,00	5.928,45		0,00	0,00
42055	L. 194/98, ART. 2, COMMA 5 - DECRETO MINISTERO DEI TRASPORTI DI CONCERTO CON MINISTERO DEL TESORO E DEL BILANCIO 5.05.2003 - CONTRIBUTI ANNO 2003 PER INVESTIMENTI SETTORE TRASPORTI	32044	INVESTIMENTI NEL TRASPORTO PUBBLICO LOCALE - BASI DATI GEOGRAFICHE E APPLICAZIONI PER L'INFOMOBILITA'	515.066,00	0,00			0,00	515.066,00		0,00	0,00
42055	L. 194/98, ART. 2, COMMA 5 - DECRETO MINISTERO DEI TRASPORTI DI CONCERTO CON MINISTERO DEL TESORO E DEL BILANCIO 5.05.2003 - CONTRIBUTI ANNO 2003 PER INVESTIMENTI SETTORE TRASPORTI	32047	INVESTIMENTI NEL TRASPORTO PUBBLICO LOCALE - UTILIZZAZIONE DIRETTA LIMITI D'IMPEGNO ANNO 2003, TRASFERIMENTO AD ENTI LOCALI	633.936,68	0,00			0,00	633.936,68		0,00	0,00
42187	ACCORDO DI PROGRAMMA QUADRO PER LE INFRASTRUTTURE DI TRASPORTO - VII ACCORDO INTEGRATIVO - DELIBERA CIPE 35/2005	31045	ACCORDO DI PROGRAMMA QUADRO PER LE INFRASTRUTTURE DI TRASPORTO - VII ACCORDO INTEGRATIVO - SRT 2 - LAVORI DI REALIZZAZIONE TRATTO MONSINDOLI-MONTERONI - DELIBERA CIPE 35/2005	1.800.000,00	1.800.000,00		900.000,00	900.000,00			0,00	0,00
42215	ACCORDO DI PROGRAMMA QUADRO PER IL SETTORE DELLE INFRASTRUTTURE DI TRASPORTO - DELIBERA CIPE 3/2006	31057	SETTORE DELLE INFRASTRUTTURE DI TRASPORTO - DELIBERA CIPE 3/2006 - TRASFERIMENTO A ENTI PUBBLICI	244.809,59	0,00			0,00			0,00	244.809,59
42225	FONDO PER LA PROMOZIONE E IL SOSTEGNO DELLO SVILUPPO DEL TRASPORTO PUBBLICO LOCALE PER IL RINNOVO MATERIALE ROTABILE - L. 296/06, L. 244/07 E L. 133/08 (D.L. 112/08)	32050	INVESTIMENTI NEL TRASPORTO PUBBLICO LOCALE - FONDO PER LA PROMOZIONE E IL SOSTEGNO DELLO SVILUPPO DEL T.P.L. PER IL RINNOVO MATERIALE ROTABILE	1.701.076,90	0,00			0,00	1.701.076,90		0,00	0,00
45005	PROVENTI DERIVANTI DA CANONI E CONTRIBUTI DI SOGGETTI UTILIZZATORI DI RISORSE MONETARIE (ART. 7 COMMA 2BIS L.R. 45/1997)	41031	PROMOZIONE INTERVENTI FINALIZZATI AL RISPARMIO E RECUPERO DI ENERGIA PER LE MIGLIORI UTILIZZAZ. GEOTERMICHE, TUTELA AMBIENTALE TERRITORI INTERESS. INSEDIAMENTI IMPIANTI GEOTERMICI	536.971,31	0,00			0,00			0,00	536.971,31

Cap. di entrata	Descr.	Capitolo di spesa correlato	Descr.	Risorse vinc. nel risultato di amministrazione al 1/1/2022	Risorse vincolate applicate al bilancio dell'esercizio 2022	Entrate vincolate accertate nell'esercizio 2022	Impegni esec. 2022 finanziati da entrate vincolate accertate nell'esercizio o da quote vincolate del risultato di amministrazione	Fondo plur. vinc. al 31/12/2022 finanziato da entrate vincolate accertate nell'esercizio o da quote vincolate del risultato di amministrazione	Cancellazione di residui attivi vincolati e eliminazione del vincolo su quote del risultato di amministrazione (+) e cancellazione di residui passivi finanziati da risorse vincolate (-) (gestione dei residui)	Cancellazione nell'esercizio 2022 di impegni finanziati dal fondo pluriennale vincolato dopo l'approvazione del rendiconto dell'esercizio 2021 non reimpegnati nell'esercizio 2022	Risorse vincolate nel bilancio al 31/12/2022	Risorse vincolate nel risultato di amministrazione al 31/12/2022
				(a)	(b)	(c)	(d)	(e)	(f)	(g)	(h) = (b) + (c) + (d) - (e) + (f)	(i) = (a) + (c) - (d) - (e) + (f) + (g)
45005	PROVENTI DERIVANTI DA CANONI E CONTRIBUTI DI SOGGETTI UTILIZZATORI DI RISORSE MINERARIE (ART. 7 COMMA BIS L.R. 45/1997)	41251	PROMOZIONE INTERVENTI FINALIZZATI AL RISPARMIO E RECUPERO DI ENERGIA PER LE MIGLIORI UTILIZZAZIONI GEOTERMICHE. TITOLA AMBIENTALE TERRITORI INTERESSATI DA INSEDIAMENTI IMPIANTI GEOTERMICI - TRASFERIMENTI CORRENTI	516.455,89	516.455,89		0,00				516.455,89	516.455,89
45005	PROVENTI DERIVANTI DA CANONI E CONTRIBUTI DI SOGGETTI UTILIZZATORI DI RISORSE MINERARIE (ART. 7 COMMA BIS L.R. 45/1997)	42601	RIPARTIZIONE GETTITO CANONI MINERARI A FAVORE DELLE AMMINISTRAZIONI COMUNALI	16.948,68	0,00	368.665,68	237.078,99	107.178,56		1.701,45	26.109,58	43.058,26
Totale vincoli derivanti dalla legge (U)				93.791.491,42	68.053.641,79	415.269.485,27	459.740.174,02	13.455.965,12	-27.397.253,32	6.897,01	30.133.884,93	83.268.967,88
Vincoli derivanti da Trasferimenti												
11057	ADDITIONALE REGIONALE ALL'IRPEF - ENTRATE RISCOSE: ATTRAVERSO IL SISTEMA DEI VERSAMENTI UNITARI A SEGUITO DI ATTIVITA' DI ACCERTAMENTO SU SEGNALAZIONE QUALIFICATA - QUOTA DI PARTECIPAZIONE DEGLI ENTI LOCALI	73066	PARTECIPAZIONE DEGLI ENTI LOCALI ALL'ATTIVITA' DI ACCERTAMENTO DEI TRIBUTI REGIONALI AI SENSI DELL'ART. 14 DELLA L.R. N. 68/2011	3.243,27	0,00	6.366,74	6.366,74				0,00	3.243,27
11058	ADDITIONALE REGIONALE ALL'IRPEF - ENTRATE RISCOSE: ATTRAVERSO IL SISTEMA DEI VERSAMENTI UNITARI A SEGUITO DI ATTIVITA' DI ACCERTAMENTO SU SEGNALAZIONE QUALIFICATA - QUOTA DI PARTECIPAZIONE DEGLI ENTI LOCALI	73066	PARTECIPAZIONE DEGLI ENTI LOCALI ALL'ATTIVITA' DI ACCERTAMENTO DEI TRIBUTI REGIONALI AI SENSI DELL'ART. 14 DELLA L.R. N. 68/2011	1.665,82	0,00	6.556,00	6.556,00				0,00	1.665,82
11060	ENTRATE DERIVANTI DA PROVENTI EX ART. 142 DEL D.LGS. 285/1992 DA DESTINARE AD INTERVENTI DI CUI ALLA CONVENZIONE DEL 31/05/2018	31342	SGC FIPILI - PROGETTAZIONE SVINCOLO MONTOPOLI FINANZIATO DA PROVENTI EX ART. 142 D.LGS. 285/1992 - CONVENZIONE 31/05/2018	158.790,21	0,00		0,00				0,00	158.790,21
11060	ENTRATE DERIVANTI DA PROVENTI EX ART. 142 DEL D.LGS. 285/1992 DA DESTINARE AD INTERVENTI DI CUI ALLA CONVENZIONE DEL 31/05/2018	31344	MANUTENZIONE ORDINARIA STRADE REGIONALI FINANZIATA DA PROVENTI EX ART. 142 D.LGS. 285/1992 - CONVENZIONE 31/05/2018	914.279,10	914.279,10	2.089.975,23	3.004.254,33				0,00	0,00
11060	ENTRATE DERIVANTI DA PROVENTI EX ART. 142 DEL D.LGS. 285/1992 DA DESTINARE AD INTERVENTI DI CUI ALLA CONVENZIONE DEL 31/05/2018	31381	COMPLEMENTO LAVORI DI ADEGUAMENTO E MESSA IN SICUREZZA SGC FIPILI, LOTTO 2A	0,00	0,00	0,00	0,00		-2.214,27	117.715,95	117.715,95	119.930,22
11060	ENTRATE DERIVANTI DA PROVENTI EX ART. 142 DEL D.LGS. 285/1992 DA DESTINARE AD INTERVENTI DI CUI ALLA CONVENZIONE DEL 31/05/2018	31382	SGC FIPILI - REALIZZAZIONE SVINCOLO MONTOPOLI	900.000,00	0,00		0,00				0,00	900.000,00
11060	ENTRATE DERIVANTI DA PROVENTI EX ART. 142 DEL D.LGS. 285/1992 DA DESTINARE AD INTERVENTI DI CUI ALLA CONVENZIONE DEL 31/05/2018	31435	INTERVENTI SULLA SGC FIPILI FINANZIATI DA PROVENTI EX ART. 142 DLGS 285/1992 ANNO 2022 - CONVENZIONE 31/05/2018	755.248,98	0,00	1.317.959,82	0,00				1.317.959,82	2.073.208,80

Cap. di entrata	Descr.	Capitolo di spesa correlato	Descr.	Risorse vinc. nel risultato di amministrazione al 1/1/2022	Risorse vincolate applicate al bilancio dell'esercizio 2022	Entrate vincolate accertate nell'esercizio 2022	Impegni eserc. 2022 finanziati da entrate vincolate accertate nell'esercizio o da quote vincolate del risultato di amministrazione	Fondo plur. vinc. al 31/12/2022 finanziato da entrate vincolate accertate nell'esercizio o da quote vincolate del risultato di amministrazione	Cancellazione di residui attivi vincolati e eliminazione del vincolo su quote del risultato di amministrazione (+) e cancellazione di residui passivi finanziati da risorse vincolate (-) (gestione dei residui)	Cancellazione nell'esercizio 2022 di impegni finanziati dal fondo pluriennale vincolato dopo l'approvazione del rendiconto dell'esercizio 2021 non reimpegnati nell'esercizio 2022	Risorse vincolate nel bilancio al 31/12/2022	Risorse vincolate nel risultato di amministrazione al 31/12/2022
				(a)	(b)	(c)	(d)	(e)	(f)	(g)	(h) = (b) + (c) + (d) - (e) + (f)	(i) = (a) + (c) - (e) + (f) + (g)
11060	ENTRATE DERIVANTI DA PROVENTI EX ART. 142 DEL D.LGS. 285/1992 DA DESTINARE AD INTERVENTI DI CUI ALLA CONVENZIONE DEL 31/05/2018	41222	INTERVENTI SULLA SGC FIPILI FINANZIATI DA PROVENTI EX ART. 142 DLGS 285/92 ANNO 2021 - CONVENZIONE 31.05.2018	2.500.000,00	0,00		0,00				0,00	2.500.000,00
12014	PROGETTO INTERCEPT QUOTA 100%	12609	PROGETTO INTERCEPT - MOTIVATING MOBILIZING SUPPORTING NETS GREEN CAREER PATHWAY MISSIONI 100%	0,00	0,00	1.273,95	743,74		530,21		530,21	0,00
12016	PROGETTO LIFE20 NAT/IT/001076 SHEPFORBIO SHEPHERDS FOR BIODIVERSITY IN MOUNTAIN MARGINAL QUOTA UE	12611	SHEPFORBIO SHEPHERDS FOR BIODIVERSITY IN MOUNTAIN MARGINAL EVENTI 100% UE	0,00	0,00	1.834,02	0,00	1.229,51			604,51	604,51
12016	PROGETTO LIFE20 NAT/IT/001076 SHEPFORBIO SHEPHERDS FOR BIODIVERSITY IN MOUNTAIN MARGINAL QUOTA UE	12613	SHEPFORBIO SHEPHERDS FOR BIODIVERSITY IN MOUNTAIN MARGINAL PRESTAZIONI PROFESSIONALI E SPECIALISTICHE 100% UE	0,00	0,00	24.399,98	0,00				24.399,98	24.399,98
12017	PROGETTO INTERCEPT - ENTRATA CORRENTE PER PERSONALE A TEMPO INDETERMINATO	12636	PROGETTO INTERCEPT - PERSONALE A TEMPO INDETERMINATO	0,00	0,00	13.779,63	0,00		13.779,63		13.779,63	0,00
21104	POR OB.2 FSE 2007-2013 COFINANZIAMENTO UE - ENTRATE DI PARTE CORRENTE	62660	RIPRISTINO RISORSE OVERBOOKING AI SENSI DELLA DGR 1472/2019. INTERVENTI STRAORDINARI DI FORMAZIONE DI CUI ALL'ART. 11 COMMA 7 DEL D. LGS. 81/2008	919.696,78	0,00		0,00				0,00	919.696,78
21104	POR OB.2 FSE 2007-2013 COFINANZIAMENTO UE - ENTRATE DI PARTE CORRENTE	62661	RIPRISTINO RISORSE OVERBOOKING AI SENSI DELLA DGR 1472/2019. ATTIVITA' DI FORMAZIONE NELL'ESERCIZIO DELL'APPRENDISTATO (L.196/1997)	595.347,45	0,00		0,00				0,00	595.347,45
21104	POR OB.2 FSE 2007-2013 COFINANZIAMENTO UE - ENTRATE DI PARTE CORRENTE	62662	RIPRISTINO RISORSE OVERBOOKING AI SENSI DELLA DGR 1472/2019. INTERVENTI FORMATIVI IN MATERIA DI DIRITTO - DOVERE (L. 144/1999)	2.935.281,71	0,00		0,00				0,00	2.935.281,71
21126	PROGETTO MEDGOVERNANCE - PROGRAMMA MED - QUOTA COFINANZIAMENTO UE	74009	ACCANTONAMENTO FONDI VINCOLATI A SEGUITO DI ECONOMIE SU IMPEGNI PERENTI NON RIASSEGNATE - SPESE CORRENTI	2.034,22	0,00		0,00				0,00	2.034,22
21168	FEI-FONDO EUROPEO PER L'INTEGRAZIONE DI CITTADINI DI PAESI TERZI - PROGETTO RETE E CITTADINANZA - QUOTA UE DA TRASFERIRE AI PARTNERS	23135	FEI-FONDO EUROPEO PER L'INTEGRAZIONE DI CITTADINI DI PAESI TERZI - PROGETTO RETE E CITTADINANZA - QUOTA UE - TRASFERIMENTI CORRENTI AI PARTNERS ENTI PUBBLICI - AVVISO PUBBLICO 2013 F.E.I. - FONDO EUROPEO PER L'INTEGRAZIONE DI CITTADINI DI PAESI TERZI - PROGETTO PER UN SISTEMA	0,00	0,00		0,00			29.644,03	29.644,03	29.644,03
21196	F.E.I. FONDO EUROPEO PER L'INTEGRAZIONE DI CITTADINI DI PAESI TERZI - PROGETTO PER UN SISTEMA TOSCANO ANTIDISCRIMINAZIONE - QUOTA UE DA TRASFERIRE AI PARTNERS	85972	TOSCANO ANTIDISCRIMINAZIONE - QUOTA UE - TRASFERIMENTI CORRENTI AI PARTNERS ALTRI SOGGETTI - AVVISO PUBBLICO 2012	511,67	0,00		0,00				0,00	511,67

Cap. di entrata	Descr.	Capitolo di spesa correlato	Descr.	Risorse vinc. nel risultato di amministrazione al 1/1/2022	Risorse vincolate applicate al bilancio dell'esercizio 2022	Entrate vincolate accertate nell'esercizio 2022	Impegni esec. 2022 finanziati da entrate vincolate accertate nell'esercizio o da quote vincolate del risultato di amministrazione	Fondo plur. vinc. al 31/12/2022 finanziato da entrate vincolate accertate nell'esercizio o da quote vincolate del risultato di amministrazione	Cancellazione di residui attivi vincolati e eliminazione del vincolo su quote del risultato di amministrazione (+) e cancellazione di residui passivi finanziati da risorse vincolate (-) (gestione dei residui)	Cancellazione nell'esercizio 2022 di impegni finanziati dal fondo pluriennale vincolato dopo l'approvazione del rendiconto dell'esercizio 2021 non rimborsati nell'esercizio 2022	Risorse vincolate nel bilancio al 31/12/2022	Risorse vincolate nel risultato di amministrazione al 31/12/2022
				(a)	(b)	(c)	(d)	(e)	(f)	(g)	(h) = (b) + (c) + (d) - (e) + (g)	(i) = (a) + (e) - (c) - (f) + (g)
21196	F.E.I. FONDO EUROPEO PER L'INTEGRAZIONE DI CITTADINI DI PAESI TERZI - PROGETTO PER UN SISTEMA TOSCANO ANTIDISCRIMINAZIONE - QUOTA UE DA TRASFERIRE AI PARTNERS	85977	F.E.I. FONDO EUROPEO PER L'INTEGRAZIONE DI CITTADINI DI PAESI TERZI - PROGETTO PER UN SISTEMA TOSCANO ANTIDISCRIMINAZIONE - QUOTA UE - TRASFERIMENTI CORRENTI A PARTNERS ENTI PUBBLICI - AVVISO PUBBLICO 2012	2.382,11	0,00		0,00				0,00	2.382,11
21212	PROGRAMMA ENPI CBCMED - PROGETTO EURO-MEDITERRANEAN GREEN JOBS - EGREJOB - ENTRATE CORRENTI QUOTA UE DA TRASFERIRE AI PARTNER	85978	PROGRAMMA ENPI CBCMED - PROGETTO EURO-MEDITERRANEAN GREEN JOBS - EGREJOB - TRASFERIMENTI CORRENTI A PARTNER ITALIANI QUOTA UE	58.587,51	0,00		0,00		58.587,51		0,00	0,00
21212	PROGRAMMA ENPI CBCMED - PROGETTO EURO-MEDITERRANEAN GREEN JOBS - EGREJOB - ENTRATE CORRENTI QUOTA UE DA TRASFERIRE AI PARTNER	85982	PROGRAMMA ENPI CBCMED - PROGETTO EURO-MEDITERRANEAN GREEN JOBS - EGREJOB - TRASFERIMENTI CORRENTI A PARTNER EXTRA-EUROPEI QUOTA UE	24.286,58	0,00		0,00		24.286,58		0,00	0,00
21213	PROGRAMMA GARANZIA GIOVANI 2014-2020 COFINANZIAMENTO UE - ENTRATE DI PARTE CORRENTE	61735	PROGRAMMA GARANZIA GIOVANI - MISURA 2-B - TRASFERIMENTI CORRENTI AD ENTI DELLE AMMINISTRAZIONI LOCALI - COFINANZIAMENTO UE	15.665,25	0,00		0,00				0,00	15.665,25
21213	PROGRAMMA GARANZIA GIOVANI 2014-2020 COFINANZIAMENTO UE - ENTRATE DI PARTE CORRENTE	61740	PROGRAMMA GARANZIA GIOVANI - MISURA 5 TIROCINI EXTRACURRICOLARE - TRASFERIMENTI CORRENTI AD ALTRI SOGGETTI - COFINANZIAMENTO UE	85.488,55	0,00		0,00				0,00	85.488,55
21213	PROGRAMMA GARANZIA GIOVANI 2014-2020 COFINANZIAMENTO UE - ENTRATE DI PARTE CORRENTE	61741	PROGRAMMA GARANZIA GIOVANI - MISURA 5 TIROCINI EXTRACURRICOLARE - TRASFERIMENTI AD ENTI DELLE AMMINISTRAZIONI LOCALI - COFINANZIAMENTO UE	16.425,00	0,00		0,00				0,00	16.425,00
21213	PROGRAMMA GARANZIA GIOVANI 2014-2020 COFINANZIAMENTO UE - ENTRATE DI PARTE CORRENTE	61807	PROGRAMMA GARANZIA GIOVANI MISURA 2 A - TRASFERIMENTI CORRENTI AD ENTI DELLE AMMINISTRAZIONI LOCALI - COFINANZIAMENTO UE	6.195,36	0,00		0,00				0,00	6.195,36
21213	PROGRAMMA GARANZIA GIOVANI 2014-2020 COFINANZIAMENTO UE - ENTRATE DI PARTE CORRENTE	62095	PROGRAMMA GARANZIA GIOVANI MISURA 5 TIROCINI EXTRACURRICOLARI - COFINANZIAMENTO UE - TRASFERIMENTI A ISTITUZIONI SOCIALI PRIVATE	29.184,00	0,00		0,00				0,00	29.184,00
21213	PROGRAMMA GARANZIA GIOVANI 2014-2020 COFINANZIAMENTO UE - ENTRATE DI PARTE CORRENTE	62098	PROGRAMMA GARANZIA GIOVANI MISURA 5 TIROCINI EXTRACURRICOLARE - COFINANZIAMENTO UE - ALTRI TRASFERIMENTI A FAMIGLIE	1.350,00	0,00		0,00				0,00	1.350,00
21213	PROGRAMMA GARANZIA GIOVANI 2014-2020 COFINANZIAMENTO UE - ENTRATE DI PARTE CORRENTE	62505	PROGRAMMA GARANZIA GIOVANI 2014/2020 SECONDA FASE - ASSISTENZA TECNICA COFINANZIAMENTO UE	0,00	0,00	15.527,55	15.527,55				0,00	0,00

Cap. di entrata	Descr.	Capitolo di spesa correlato	Descr.	Risorse vinc. nel risultato di amministrazione al 1/1/2022	Risorse vincolate applicate al bilancio dell'esercizio 2022	Entrate vincolate accertate nell'esercizio 2022	Impegni esec. 2022 finanziati da entrate vincolate accertate nell'esercizio o da quote vincolate del risultato di amministrazione	Fondo plur. vinc. al 31/12/2022 finanziato da entrate vincolate accertate nell'esercizio o da quote vincolate del risultato di amministrazione	Cancellazione di residui attivi vincolati e eliminazione del vincolo su quote del risultato di amministrazione (+) e cancellazione di residui passivi finanziati da risorse vincolate (-) (gestione dei residui)	Cancellazione nell'esercizio 2022 di impegni finanziati dal fondo pluriennale vincolato dopo l'approvazione del rendiconto dell'esercizio 2021 non reimpegnati nell'esercizio 2022	Risorse vincolate nel bilancio al 31/12/2022	Risorse vincolate nel risultato di amministrazione al 31/12/2022
				(a)	(b)	(c)	(d)	(e)	(f)	(g)	(h) = (b) + (c) + (d) - (e) + (f)	(i) = (a) + (c) - (d) - (e) + (f) + (g)
21213	PROGRAMMA GARANZIA GIOVANI 2014-2020 COFINANZIAMENTO UE - ENTRATE DI PARTE CORRENTE	62507	PROGRAMMA GARANZIA GIOVANI 2014-2020 SECONDA FASE - PERSONALE A TEMPO DETERMINATO - QUOTA RETRIBUZIONE (50% UE)	0,00	0,00	22.506,94	22.506,94				0,00	0,00
21213	PROGRAMMA GARANZIA GIOVANI 2014-2020 COFINANZIAMENTO UE - ENTRATE DI PARTE CORRENTE	62509	PROGRAMMA GARANZIA GIOVANI 2014-2020 SECONDA FASE - PERSONALE A TEMPO DETERMINATO - QUOTA ONERI (50% UE)	0,00	0,00	5.190,64	5.190,64				0,00	0,00
21213	PROGRAMMA GARANZIA GIOVANI 2014-2020 COFINANZIAMENTO UE - ENTRATE DI PARTE CORRENTE	62511	PROGRAMMA GARANZIA GIOVANI 2014-2020 SECONDA FASE - PERSONALE A TEMPO DETERMINATO - QUOTA IRAP (50% UE)	0,00	0,00	1.638,93	1.638,93				0,00	0,00
21213	PROGRAMMA GARANZIA GIOVANI 2014-2020 COFINANZIAMENTO UE - ENTRATE DI PARTE CORRENTE	62878	PROGRAMMA GARANZIA GIOVANI 2014/20 SECONDA FASE - ACQUISTI B.S - QUOTA UE	0,00	0,00	3.050,00	3.050,00				0,00	0,00
21231	POR FSE 2014/2020 - COFINANZIAMENTO UE - ENTRATE DI PARTE CORRENTE	61834	POR FSE 2014/2020 - ASSE A - OCCUPAZIONE - TRASFERIMENTI AAPP - QUOTA REGIONE TRAMITE RECUPERO ANTICIPAZIONE RISORSE UE E STATO - SETTORE LAVORO	1.809,90	1.809,90	0,00	0,00				1.809,90	1.809,90
21231	POR FSE 2014/2020 - COFINANZIAMENTO UE - ENTRATE DI PARTE CORRENTE	61859	POR FSE 2014/2020 - ASSE B INCLUSIONE SOCIALE E LOTTA ALLA POVERTA' - QUOTA UE - TRASFERIMENTI AD ALTRI SOGGETTI - AREA SOCIALE	117.202,53	0,00	1.520.764,56	1.520.764,56				0,00	117.202,53
21231	POR FSE 2014/2020 - COFINANZIAMENTO UE - ENTRATE DI PARTE CORRENTE	61899	POR FSE 2014/2020 - ASSE A - SCHEDA A.1.1.2.B - CO-WORKING - TRASFERIMENTI A IMPRESE - QUOTA REGIONE TRAMITE RECUPERO ANTICIPAZIONE RISORSE UE E STATO	10,01	10,01	0,00	0,00				10,01	10,01
21231	POR FSE 2014/2020 - COFINANZIAMENTO UE - ENTRATE DI PARTE CORRENTE	61922	POR FSE 2014/2020 - TRASFERIMENTI A SOGGETTI PRIVATI - ASSE C ISTRUZIONE E FORMAZIONE - QUOTA REGIONE TRAMITE RECUPERO ANTICIPAZIONE RISORSE UE E STATO - SETTORE DSUR	39,67	39,67	0,00	0,00				39,67	39,67
21231	POR FSE 2014/2020 - COFINANZIAMENTO UE - ENTRATE DI PARTE CORRENTE	61936	POR FSE 2014/2020 - ASSE A - SCHEDA 2.1.3.A - TIROCINI EXTRACURRICULARI PRESSO PP.AA. - QUOTA UE	63.383,68	0,00	0,00	0,00				0,00	63.383,68
21231	POR FSE 2014/2020 - COFINANZIAMENTO UE - ENTRATE DI PARTE CORRENTE	61938	POR FSE 2014/2020 - ASSE A - SCHEDA 2.1.3.A - TIROCINI EXTRACURRICULARI PRESSO PP.AA. - QUOTA REGIONE TRAMITE RECUPERO ANTICIPAZIONE RISORSE UE E STATO	11.464,79	11.464,79	0,00	0,00				11.464,79	11.464,79
21231	POR FSE 2014/2020 - COFINANZIAMENTO UE - ENTRATE DI PARTE CORRENTE	61964	POR FSE 2014/2020 - ASSE A OCCUPAZIONE - QUOTA UE - SETTORE ISTRUZIONE E EDUCAZIONE - TRASFERIMENTO ALTRI SOGGETTI	0,00	0,00	0,00	0,00		-132,28		0,00	132,28

Cap. di entrata	Descr.	Capitolo di spesa correlato	Descr.	Risorse vinc. nel risultato di amministrazione al 1/1/2022	Risorse vincolate applicate al bilancio dell'esercizio 2022	Entrate vincolate accertate nell'esercizio 2022	Impegni esec. 2022 finanziati da entrate vincolate accertate nell'esercizio o da quote vincolate del risultato di amministrazione	Fondo plur. vinc. al 31/12/2022 finanziato da entrate vincolate accertate nell'esercizio o da quote vincolate del risultato di amministrazione	Cancellazione di residui attivi vincolati e eliminazione del vincolo su quote del risultato di amministrazione (+) e cancellazione di residui passivi finanziati da risorse vincolate (-) (gestione dei residui)	Cancellazione nell'esercizio 2022 di impegni finanziati dal fondo pluriennale vincolato dopo l'approvazione del rendiconto dell'esercizio 2021 non reimpegnati nell'esercizio 2022	Risorse vincolate nel bilancio al 31/12/2022	Risorse vincolate nel risultato di amministrazione al 31/12/2022
				(a)	(b)	(c)	(d)	(e)	(f)	(g)	(h) = (b) + (c) + (d) - (e) + (f)	(i) = (a) + (c) - (d) - (e) + (f) + (g)
21231	POR FSE 2014/2020 - COFINANZIAMENTO UE - ENTRATE DI PARTE CORRENTE	62051	POR FSE 2014-2020 - ASSE A - SCHEDA 2.1.3.A - TIROCINI EXTRACURRICULARI - QUOTA RT TRAMITE RECUPERO ANTICIPAZIONE - TRASFERIMENTI A ISTITUZIONI SOCIALI PRIVATE	19.166,81	19.166,81		0,00				19.166,81	19.166,81
21231	POR FSE 2014/2020 - COFINANZIAMENTO UE - ENTRATE DI PARTE CORRENTE	62054	POR FSE 2014-2020 - ASSE A - SCHEDA 2.1.3.A - TIROCINI EXTRACURRICULARI - QUOTA RT TRAMITE RECUPERO ANTICIPAZIONE - TRASFERIMENTI A FAMIGLIE	2.870,84	2.870,84		0,00				2.870,84	2.870,84
21231	POR FSE 2014/2020 - COFINANZIAMENTO UE - ENTRATE DI PARTE CORRENTE	62063	POR FSE 2014-20 - ASSE A.4.1.1.B - FORMAZIONE CONTINUA - TRASFERIMENTI A IMP - QUOTA RT TRAMITE RECUPERO ANTICIPAZIONE	0,00	0,00		0,00		-2.536,73		0,00	2.536,73
21231	POR FSE 2014/2020 - COFINANZIAMENTO UE - ENTRATE DI PARTE CORRENTE	62089	POR FSE 2014-2020 - ASSE A - SCHEDA 2.1.3.A - TIROCINI PROFESSIONISTI - QUOTA REGIONE TRAMITE RECUPERO ANTICIPAZIONE	9.225,71	9.225,71		2.062,54	418,08			6.745,09	6.745,09
21231	POR FSE 2014/2020 - COFINANZIAMENTO UE - ENTRATE DI PARTE CORRENTE	62197	RISORSE UE E STATO - ALTRI TRASFERIMENTI A FAMIGLIE RIMBORSO COMPETENZE PERSONALE COMANDATO MERCATO DEL LAVORO - POR FSE 2014/2020 - ASSE A - OCCUPAZIONE - QUOTA UE	4.944,84	0,00		0,00		4.944,84		0,00	0,00
21231	POR FSE 2014/2020 - COFINANZIAMENTO UE - ENTRATE DI PARTE CORRENTE	62199	RIMBORSO COMPETENZE PERSONALE COMANDATO MERCATO DEL LAVORO - POR FSE 2014/2020 - ASSE A - OCCUPAZIONE - QUOTA REGIONE TRAMITE RECUPERO ANTICIPAZIONE RISORSE UE E STATO	918,85	0,00		0,00		918,85		0,00	0,00
21234	POR FESR 2014/2020 ENTRATE COMUNITARIE A FRONTE DI SPESE CORRENTI	51893	OPERATIVO FESR 2014/2020 - SPESE PER CONSULENZE - QUOTA CE	0,00	0,00	20.261,91	20.261,91				0,00	0,00
21234	POR FESR 2014/2020 ENTRATE COMUNITARIE A FRONTE DI SPESE CORRENTI	51945	POR FESR 2014-2020 AZIONE 3.4.3. CREAZIONE DI OCCASIONI DI INCONTRO TRA IMPRENDITORI ITALIANI ED ESTERI FINALIZZATI AD ATTRARRE INVESTIMENTI MISSIONI QUOTA CE	294,89	0,00		0,00				0,00	294,89
21234	POR FESR 2014/2020 ENTRATE COMUNITARIE A FRONTE DI SPESE CORRENTI	52693	POR FESR 2014/2020 - SUIPPORTO ALLO SVILUPPO DI PRODOTTI E SERVIZI COMPLEMENTARI ALLA VALORIZZAZIONE DI IDENTIFICATI ATTRATTORI CULTURALI E NATURALI DEL TERRITORIO - AZIONE 3.3.2 - QUOTA UE	0,00	0,00	70.915,93	70.915,93				0,00	0,00

Cap. di entrata	Descr.	Capitolo di spesa correlato	Descr.	Risorse vinc. nel risultato di amministrazione al 1/1/2022	Risorse vincolate applicate al bilancio dell'esercizio 2022	Entrate vincolate accertate nell'esercizio 2022	Impegni eserc. 2022 finanziati da entrate vincolate accertate nell'esercizio o da quote vincolate del risultato di amministrazione	Fondo plur. vinc. al 31/12/2022 finanziato da entrate vincolate accertate nell'esercizio o da quote vincolate del risultato di amministrazione	Cancellazione di residui attivi vincolati e eliminazione del vincolo su quote del risultato di amministrazione (+) e cancellazione di residui passivi finanziati da risorse vincolate (-) (gestione dei residui):	Cancellazione nell'esercizio 2022 di impegni finanziati dal fondo pluriennale vincolato dopo l'approvazione del rendiconto dell'esercizio 2021 non rimborsati nell'esercizio 2022	Risorse vincolate nel bilancio al 31/12/2022	Risorse vincolate nel risultato di amministrazione al 31/12/2022
				(a)	(b)	(c)	(d)	(e)	(f)	(g)	(h) = (b) + (c) + (d) - (e) + (f)	(i) = (a) + (c) - (d) - (e) + (f) + (g)
21234	POR FESR 2014/2020 ENTRATE COMUNITARIE A FRONTE DI SPESE CORRENTI	52772	POR FESR 2014/2020 - CREAZIONE DI OCCASIONI DI INCONTRO TRA IMPRENDITORI ITALIANI ED ESTERI FINALIZZATI AD ATTRARRE INVESTIMENTI AZIONE 3.4.3 - QUOTA UE CONTRIBUTO A FONDAZIONE SISTEMA TOSCANA	53,40	0,00		0,00				0,00	53,40
21234	POR FESR 2014/2020 ENTRATE COMUNITARIE A FRONTE DI SPESE CORRENTI	52797	POR FESR 2014/2020 CONTRIBUTO PER SOLUZIONI TECNOLOGICHE E DIGITALIZZAZIONE - SERVIZI INFORMATICI GESTIONE, ASSISTENZA E MANUTENZIONE HW E SW) - AZIONE 2.2.1 QUOTA UE	0,00	0,00	240.426,10	240.426,10				0,00	0,00
21234	POR FESR 2014/2020 ENTRATE COMUNITARIE A FRONTE DI SPESE CORRENTI	53241	POR FESR 2014/2020 SOSTEGNO ALLE ATTIVITA' COLLABORATIVE DI R&S PER LO SVILUPPO DI NUOVE TECNOLOGIE SOSTENIBILI DI NUOVI PRODOTTI E SERVIZI AZIONE 1.1.4 B - QUOTA UE	0,00	0,00	112.038,00	112.038,00				0,00	0,00
21236	PC ITALIA-FRANCIA MARITTIMO 2014-2020 - ENTRATE UE A FRONTE DI SPESE CORRENTI	12254	PC ITALIA-FRANCIA MARITTIMO 2014-2020 - TRASFERIMENTI CORRENTI AD ENTI PUBBLICI LOCALI - QUOTA FESR	0,00	0,00	8.897.349,58	8.897.349,58	0,00	0,00	0,00	0,00	0,00
21236	PC ITALIA-FRANCIA MARITTIMO 2014-2020 - ENTRATE UE A FRONTE DI SPESE CORRENTI	12256	PC ITALIA-FRANCIA MARITTIMO 2014-2020 - TRASFERIMENTI CORRENTI AD IMPRESE QUOTA FESR	0,00	0,00	774.520,83	774.520,83				0,00	0,00
21236	PC ITALIA-FRANCIA MARITTIMO 2014-2020 - ENTRATE UE A FRONTE DI SPESE CORRENTI	12258	PC ITALIA-FRANCIA MARITTIMO 2014-2020 - TRASFERIMENTI CORRENTI AD ALTRI SOGGETTI QUOTA FESR	0,00	0,00	537.505,55	537.505,55				0,00	0,00
21236	PC ITALIA-FRANCIA MARITTIMO 2014-2020 - ENTRATE UE A FRONTE DI SPESE CORRENTI	12264	PC ITALIA-FRANCIA MARITTIMO 2014-2020 - ASSISTENZA TECNICA - MISSIONI - QUOTA FESR	8.749,73	8.749,73	0,00	15,13	0,00	0,00	0,00	8.734,60	8.734,60
21236	PC ITALIA-FRANCIA MARITTIMO 2014-2020 - ENTRATE UE A FRONTE DI SPESE CORRENTI	12266	PC ITALIA-FRANCIA MARITTIMO 2014-2020 - ASSISTENZA TECNICA - TRASFERIMENTI CORRENTI AD ALTRE AMMINISTRAZIONI LOCALI ITALIANE - QUOTA FESR	0,00	0,00	44.112,67	44.112,67	0,00	0,00	0,00	0,00	0,00
21236	PC ITALIA-FRANCIA MARITTIMO 2014-2020 - ENTRATE UE A FRONTE DI SPESE CORRENTI	12268	PC ITALIA-FRANCIA MARITTIMO 2014-2020 - ASSISTENZA TECNICA - SERVIZI - QUOTA FESR	0,00	0,00	678.802,47	678.802,47	0,00	0,00	0,00	0,00	0,00
21236	PC ITALIA-FRANCIA MARITTIMO 2014-2020 - ENTRATE UE A FRONTE DI SPESE CORRENTI	12279	PO ITALIA-FRANCIA MARITTIMO - 2014-2020 - ASSISTENZA TECNICA - ATTIVITA' DI RAPPRESENTANZA ED ORGANIZZAZIONE EVENTI E PUBBLICITA' - QUOTA FESR	480,76	480,76	76.030,98	76.030,98	0,00	0,00		480,76	480,76
21236	PC ITALIA-FRANCIA MARITTIMO 2014-2020 - ENTRATE UE A FRONTE DI SPESE CORRENTI	12283	PO ITALIA-FRANCIA MARITTIMO 2014-2020 - ASSISTENZA TECNICA - PRESTAZIONI PROFESSIONALI E SPECIALISTICHE - QUOTA FESR	0,00	0,00	16.590,87	16.590,87	0,00	0,00	0,00	0,00	0,00
21236	PC ITALIA-FRANCIA MARITTIMO 2014-2020 - ENTRATE UE A FRONTE DI SPESE CORRENTI	12285	PO ITALIA-FRANCIA MARITTIMO 2014-2020 - ASSISTENZA TECNICA - SERVIZI INFORMATICI - QUOTA FESR	4.563,17	2.281,58	11.644,34	11.644,34				2.281,58	4.563,17

Cap. di entrata	Descr.	Capitolo di spesa correlato	Descr.	Risorse vinc. nel risultato di amministrazione al 1/1/2022	Risorse vincolate applicate al bilancio dell'esercizio 2022	Entrate vincolate accertate nell'esercizio 2022	Impegni eserc. 2022 finanziati da entrate vincolate accertate nell'esercizio o da quote vincolate del risultato di amministrazione	Fondo plur. vinc. al 31/12/2022 finanziato da entrate vincolate accertate nell'esercizio o da quote vincolate del risultato di amministrazione	Cancellazione di residui attivi vincolati e eliminazione del vincolo su quote del risultato di amministrazione (+) e cancellazione di residui passivi finanziati da risorse vincolate (-) (gestione dei residui):	Cancellazione nell'esercizio 2022 di impegni finanziati dal fondo pluriennale vincolato dopo l'approvazione del rendiconto dell'esercizio 2021 non reimpegnati nell'esercizio 2022	Risorse vincolate nel bilancio al 31/12/2022	Risorse vincolate nel risultato di amministrazione al 31/12/2022
				(a)	(b)	(c)	(d)	(e)	(f)	(g)	(h) = (b) + (c) + (d) - (e) + (f)	(i) = (a) + (c) - (d) - (e) + (f) + (g)
21236	PC ITALIA-FRANCIA MARITTIMO 2014-2020 - ENTRATE UE A FRONTE DI SPESE CORRENTI	12289	PO ITALIA-FRANCIA MARITTIMO 2014-2020 - ASSISTENZA TECNICA - UTENZE - QUOTA FESR	0,01	0,00	2.550,00	2.550,00	0,00	0,00	0,00	0,00	0,01
21236	PC ITALIA-FRANCIA MARITTIMO 2014-2020 - ENTRATE UE A FRONTE DI SPESE CORRENTI	12299	PC ITALIA-FRANCIA MARITTIMO 2014-2020 - TRASFERIMENTI CORRENTI AD ENTI PUBBLICI CENTRALI - QUOTA FESR	0,00	0,00	161.445,87	161.445,87	0,00	0,00	0,00	0,00	0,00
21236	PC ITALIA-FRANCIA MARITTIMO 2014-2020 - ENTRATE UE A FRONTE DI SPESE CORRENTI	12362	PC ITALIA-FRANCIA MARITTIMO 2014-2020 - PERSONALE A TEMPO DETERMINATO DELIBERA 609/2017 MISS/PROGR: 1901 (UE 85%) - QUOTA RETRIBUZIONE.	0,00	0,00	6.898,56	6.898,56	0,00	0,00	0,00	0,00	0,00
21236	PC ITALIA-FRANCIA MARITTIMO 2014-2020 - ENTRATE UE A FRONTE DI SPESE CORRENTI	12363	PC ITALIA-FRANCIA MARITTIMO 2014-2020 - PERSONALE A TEMPO DETERMINATO DELIBERA 609/2017 MISS/PROGR: 1901 (UE 85%) - QUOTA ONERI.	0,00	0,00	2.486,20	2.486,20	0,00	0,00	0,00	0,00	0,00
21236	PC ITALIA-FRANCIA MARITTIMO 2014-2020 - ENTRATE UE A FRONTE DI SPESE CORRENTI	12364	PC ITALIA-FRANCIA MARITTIMO 2014-2020 - PERSONALE A TEMPO DETERMINATO DELIBERA 609/2017 MISS/PROGR: 1901 (UE 85%) - QUOTA IRAP.	0,00	0,00	774,68	774,68	0,00	0,00	0,00	0,00	0,00
21236	PC ITALIA-FRANCIA MARITTIMO 2014-2020 - ENTRATE UE A FRONTE DI SPESE CORRENTI	12374	PC ITALIA-FRANCIA MARITTIMO 2014-2020 - TRASFERIMENTI CORRENTI A SOGGETTI ESTERI UE - QUOTA FESR	0,00	0,00	2.119.653,49	2.119.653,49	0,00	0,00	0,00	0,00	0,00
21236	PC ITALIA-FRANCIA MARITTIMO 2014-2020 - ENTRATE UE A FRONTE DI SPESE CORRENTI	31282	PC ITALIA-FRANCIA MARITTIMO 2014-2020 - PROGETTO MOBIMART - TRASFERIMENTI CORRENTI A PARTNERS ITALIANI - QUOTA FESR	0,00	0,00	2.095.552,76	2.095.552,76	0,00	0,00	0,00	0,00	0,00
21236	PC ITALIA-FRANCIA MARITTIMO 2014-2020 - ENTRATE UE A FRONTE DI SPESE CORRENTI	31286	PC ITALIA-FRANCIA MARITTIMO 2014-2020 - PROGETTO MOBIMART - TRASFERIMENTI CORRENTI A PARTNERS FRANCESI - QUOTA FESR	0,00	0,00	290.497,74	290.497,74	0,00	0,00	0,00	0,00	0,00
21236	PC ITALIA-FRANCIA MARITTIMO 2014-2020 - ENTRATE UE A FRONTE DI SPESE CORRENTI	34227	PROGETTO INTENSE - SPESE PER SUPPORTO ALLE ATTIVITA' DI PROGETTO - QUOTA FESR	1.072,95	0,00	0,00	0,00	0,00	0,00	0,00	0,00	1.072,95
21236	PC ITALIA-FRANCIA MARITTIMO 2014-2020 - ENTRATE UE A FRONTE DI SPESE CORRENTI	41153	PROGETTO EUROPEE SICOMAR PLUS - PC ITALIA-FRANCIA MARITTIMO 2014-2020. RETRIBUZIONI PERSONALE A TEMPO DETERMINATO (QUOTA UE 85%)	0,00	0,00	2.703,18	2.703,18	0,00	0,00	0,00	0,00	0,00
21236	PC ITALIA-FRANCIA MARITTIMO 2014-2020 - ENTRATE UE A FRONTE DI SPESE CORRENTI	41155	PROGETTO EUROPEE SICOMAR PLUS - PC ITALIA-FRANCIA MARITTIMO 2014-2020. ONERI PERSONALE A TEMPO DETERMINATO (QUOTA UE 85%)	0,00	0,00	686,88	686,88	0,00	0,00	0,00	0,00	0,00
21236	PC ITALIA-FRANCIA MARITTIMO 2014-2020 - ENTRATE UE A FRONTE DI SPESE CORRENTI	41157	PROGETTO EUROPEE SICOMAR PLUS - PC ITALIA-FRANCIA MARITTIMO 2014-2020. IRAP PERSONALE A TEMPO DETERMINATO (QUOTA UE 85%)	0,00	0,00	229,77	229,77	0,00	0,00	0,00	0,00	0,00

Cap. di entrata	Descr.	Capitolo di spesa correlato	Descr.	Risorse vinc. nel risultato di amministrazione al 1/1/2022	Risorse vincolate applicate al bilancio dell'esercizio 2022	Entrate vincolate accertate nell'esercizio 2022	Impegni eserc. 2022 finanziati da entrate vincolate accertate nell'esercizio o da quote vincolate del risultato di amministrazione	Fondo plur. vinc. al 31/12/2022 finanziato da entrate vincolate accertate nell'esercizio o da quote vincolate del risultato di amministrazione	Cancellazione di residui attivi vincolati e eliminazione del vincolo su quote del risultato di amministrazione (+) e cancellazione di residui passivi finanziati da risorse vincolate (-) (gestione dei residui)	Cancellazione nell'esercizio 2022 di impegni finanziati dal fondo pluriennale vincolato dopo l'approvazione del rendiconto dell'esercizio 2021 non rimpiegati nell'esercizio 2022	Risorse vincolate nel bilancio al 31/12/2022	Risorse vincolate nel risultato di amministrazione al 31/12/2022
				(a)	(b)	(c)	(d)	(e)	(f)	(g)	(h) = (b) + (c) + (d) - (e) + (f)	(i) = (a) + (c) - (d) - (f) + (g)
21236	PC ITALIA-FRANCIA MARITTIMO 2014-2020 - ENTRATE UE A FRONTE DI SPESE CORRENTI	41162	PROGETTO EUROPEO SICOMAR PLUS-PC ITALIA-FRANCIA MARITTIMO 2014-2020. PARTNERS FRANCESI SPESE CORRENTI-QUOTA FESR(85%)	0,00	0,00	167.107,26	167.107,26	0,00	0,00	0,00	0,00	0,00
21236	PC ITALIA-FRANCIA MARITTIMO 2014-2020 - ENTRATE UE A FRONTE DI SPESE CORRENTI	41163	PROGETTO EUROPEO SICOMAR PLUS-PC ITALIA-FRANCIA MARITTIMO 2014-2020. PARTNERS ITALIANI SPESE CORRENTI-QUOTA FESR(85%)	0,00	0,00	310.366,49	310.366,49	0,00	0,00	0,00	0,00	0,00
21236	PC ITALIA-FRANCIA MARITTIMO 2014-2020 - ENTRATE UE A FRONTE DI SPESE CORRENTI	41169	PROGETTO EUROPEO SICOMAR PLUS-PC ITALIA-FRANCIA MARITTIMO 2014-2020. PARTNERS ITALIANI SPESE CORRENTI-QUOTA FESR(85%)	0,00	0,00	7.466,40	7.466,40	0,00	0,00	0,00	0,00	0,00
21236	PC ITALIA-FRANCIA MARITTIMO 2014-2020 - ENTRATE UE A FRONTE DI SPESE CORRENTI	41173	PROGETTO EUROPEO SICOMAR PLUS-PC ITALIA-FRANCIA MARITTIMO 2014-2020. SPESE PER CERTIFICATORE E SERVIZIO TRADUZIONI. QUOTA FESR 85%	0,00	0,00	6.187,64	6.187,64	0,00	0,00	0,00	0,00	0,00
21236	PC ITALIA-FRANCIA MARITTIMO 2014-2020 - ENTRATE UE A FRONTE DI SPESE CORRENTI	41175	PROGETTO EUROPEO SICOMAR PLUS-PC ITALIA-FRANCIA MARITTIMO 2014-2020. SERVIZI PER ATTIVITA' DI COMUNICAZIONE E SERVIZIO GRAFICO- QUOTA FESR 85%	0,00	0,00	5.781,77	5.781,77	0,00	0,00	0,00	0,00	0,00
21236	PC ITALIA-FRANCIA MARITTIMO 2014-2020 - ENTRATE UE A FRONTE DI SPESE CORRENTI	41177	PROGETTO EUROPEO SICOMAR PLUS-PC ITALIA-FRANCIA MARITTIMO 2014-2020. MATERIALE DI PROGETTO QUOTA FESR 85%	0,00	0,00	9.146,34	9.146,34	0,00	0,00	0,00	0,00	0,00
21236	PC ITALIA-FRANCIA MARITTIMO 2014-2020 - ENTRATE UE A FRONTE DI SPESE CORRENTI	41188	PROGETTO EUROPEO SICOMAR PLUS-PC ITALIA-FRANCIA MARITTIMO 2014-2020. SERVIZI AMMINISTRATIVI DI PROGETTO. QUOTA UE	0,00	0,00	1.119,96	1.119,96	0,00	0,00	0,00	0,00	0,00
21236	PC ITALIA-FRANCIA MARITTIMO 2014-2020 - ENTRATE UE A FRONTE DI SPESE CORRENTI	41229	PROGETTO EUROPEO SICOMAR PLUS-P.C. ITALIA-FRANCIA MARITTIMO 2014-2020. PARTNER ITALIANO FONDAZIONE CIMA - QUOTA FESR - SPESE CORRENTI	0,00	0,00	106.683,92	106.683,92	0,00	0,00	0,00	0,00	0,00
21236	PC ITALIA-FRANCIA MARITTIMO 2014-2020 - ENTRATE UE A FRONTE DI SPESE CORRENTI	53259	IFM 2014-2020 SMART DESTINATION - TRASFERIMENTO AI PARTNER ITALIANI - QUOTA UE	0,00	0,00	65.706,91	65.706,91	0,00	0,00	0,00	0,00	0,00
21236	PC ITALIA-FRANCIA MARITTIMO 2014-2020 - ENTRATE UE A FRONTE DI SPESE CORRENTI	53261	IFM 2014-2020 SMART DESTINATION - TRASFERIMENTO AL PARTNER ITALIANO FONDAZIONE SISTEMA TOSCANA - QUOTA UE	0,00	0,00	45.262,27	45.262,27	0,00	0,00	0,00	0,00	0,00
21236	PC ITALIA-FRANCIA MARITTIMO 2014-2020 - ENTRATE UE A FRONTE DI SPESE CORRENTI	53263	IFM 2014-2020 SMART DESTINATION - TRASFERIMENTO AI PARTNER ESTERI - QUOTA UE	0,00	0,00	3.143,05	3.143,05	0,00	0,00	0,00	0,00	0,00
21236	PC ITALIA-FRANCIA MARITTIMO 2014-2020 - ENTRATE UE A FRONTE DI SPESE CORRENTI	53271	IFM 2014 - 2020 SMART DESTINATION - TRASFERIMENTO AL PARTNER ITALIANO CAT - QUOTA UE	0,00	0,00	17.866,71	17.866,71	0,00	0,00	0,00	0,00	0,00

Cap. di entrata	Descr.	Capitolo di spesa correlato	Descr.	Risorse vinc. nel risultato di amministrazione al 1/1/2022	Risorse vincolate applicate al bilancio dell'esercizio 2022	Entrate vincolate accertate nell'esercizio 2022	Impegni eserc. 2022 finanziati da entrate vincolate accertate nell'esercizio o da quote vincolate del risultato di amministrazione	Fondo plur. vinc. al 31/12/2022 finanziato da entrate vincolate accertate nell'esercizio o da quote vincolate del risultato di amministrazione	Cancellazione di residui attivi vincolati e eliminazione del vincolo su quote del risultato di amministrazione (+) e cancellazione di residui passivi finanziati da risorse vincolate (-) (gestione dei residui)	Cancellazione nell'esercizio 2022 di impegni finanziati dal fondo pluriennale vincolato dopo l'approvazione del rendiconto dell'esercizio 2021 non rimpiegnati nell'esercizio 2022	Risorse vincolate nel bilancio al 31/12/2022	Risorse vincolate nel risultato di amministrazione al 31/12/2022
				(a)	(b)	(c)	(d)	(e)	(f)	(g)	(h) = (b) + (c) + (d) - (e) + (f)	(i) = (a) + (c) - (d) - (e) + (f) + (g)
21236	PC ITALIA-FRANCIA MARITTIMO 2014-2020 - ENTRATE UE A FRONTE DI SPESE CORRENTI	62556	PROGRAMMA COMUNITARIO ITALIA-FRANCIA MARITTIMO 2014-2020 - PROGETTO MEDMOBILITY - QUOTA FESR - TRASFERIMENTI AI PARTNER STRANIERI	0,00	0,00	74.101,77	74.101,77	0,00	0,00	0,00	0,00	0,00
21236	PC ITALIA-FRANCIA MARITTIMO 2014-2020 - ENTRATE UE A FRONTE DI SPESE CORRENTI	62557	PROGRAMMA COMUNITARIO ITALIA-FRANCIA MARITTIMO 2014-2020 - PROGETTO MEDMOBILITY - QUOTA FESR - TRASFERIMENTI A IMPRESE	0,00	0,00	116.552,76	116.552,76	0,00	0,00	0,00	0,00	0,00
21237	PROGRAMMA DI SVILUPPO RURALE (FEASR) 2014-2020 - SOMME TRASFERITE DA ORGANISMO PAGATORE PER ASSISTENZA TECNICA (QUOTA UE)	52515	PROGRAMMA DI SVILUPPO RURALE (FEASR) 2014-2020. ASSISTENZA TECNICA - EVENTI E COMUNICAZIONE - QUOTA UE (43,12)	146,68	0,00	75.877,07	75.877,07				0,00	146,68
21237	PROGRAMMA DI SVILUPPO RURALE (FEASR) 2014-2020 - SOMME TRASFERITE DA ORGANISMO PAGATORE PER ASSISTENZA TECNICA (QUOTA UE)	52527	PROGRAMMA DI SVILUPPO RURALE (FEASR) 2014-2020. ASSISTENZA TECNICA - QUOTA UE (43,12) - MISSIONI ITALIA/ESTERO	1.033,78	0,00	1.304,76	1.304,76				0,00	1.033,78
21237	PROGRAMMA DI SVILUPPO RURALE (FEASR) 2014-2020 - SOMME TRASFERITE DA ORGANISMO PAGATORE PER ASSISTENZA TECNICA (QUOTA UE)	52528	PROGRAMMA DI SVILUPPO RURALE (FEASR) 2014-2020. ASSISTENZA TECNICA - QUOTA UE (43,12) - TRASFERIMENTI CORRENTI AD AMMINISTRAZIONI PUBBLICHE	0,00	0,00	340.706,20	340.706,20				0,00	0,00
21237	PROGRAMMA DI SVILUPPO RURALE (FEASR) 2014-2020 - SOMME TRASFERITE DA ORGANISMO PAGATORE PER ASSISTENZA TECNICA (QUOTA UE)	52531	PROGRAMMA DI SVILUPPO RURALE FEASR 2014/2020 - SPESE PER SUPPORTO ALL'AUTORITA DI GESTIONE - QUOTA (UE) 43,12%	682,42	0,00	190.629,30	190.629,30				0,00	682,42
21237	PROGRAMMA DI SVILUPPO RURALE (FEASR) 2014-2020 - SOMME TRASFERITE DA ORGANISMO PAGATORE PER ASSISTENZA TECNICA (QUOTA UE)	52534	PROGRAMMA DI SVILUPPO RURALE FEASR 2014/2020 - SPESE PER VALUTATORI INDIPENDENTI SUPPORTO ALL'AUTORITA DI GESTIONE - QUOTA (UE) 43,12%	0,00	0,00	102.410,00	102.410,00				0,00	0,00
21237	PROGRAMMA DI SVILUPPO RURALE (FEASR) 2014-2020 - SOMME TRASFERITE DA ORGANISMO PAGATORE PER ASSISTENZA TECNICA (QUOTA UE)	52628	PROGRAMMA DI SVILUPPO RURALE - FONDO EUROPEO AGRICOLO PER LO SVILUPPO 2014/2020 - PERSONALE A TEMPO DETERMINATO DELIBERA 609/2017 MISS.PROGR. 1601 (UE 51,99 %) - QUOTA RETRIBUZIONE.	0,00	0,00	16.098,27	16.098,27				0,00	0,00
21237	PROGRAMMA DI SVILUPPO RURALE (FEASR) 2014-2020 - SOMME TRASFERITE DA ORGANISMO PAGATORE PER ASSISTENZA TECNICA (QUOTA UE)	52630	PROGRAMMA DI SVILUPPO RURALE - FONDO EUROPEO AGRICOLO PER LO SVILUPPO 2014/2020 - PERSONALE A TEMPO DETERMINATO DELIBERA 609/2017 MISS.PROGR. 1601 (UE 51,99 %) - QUOTA ONERI.	0,00	0,00	4.026,69	4.026,69				0,00	0,00
21237	PROGRAMMA DI SVILUPPO RURALE (FEASR) 2014-2020 - SOMME TRASFERITE DA ORGANISMO PAGATORE PER ASSISTENZA TECNICA (QUOTA UE)	52632	PROGRAMMA DI SVILUPPO RURALE - FONDO EUROPEO AGRICOLO PER LO SVILUPPO 2014/2020 - PERSONALE A TEMPO DETERMINATO DELIBERA 609/2017 MISS.PROGR. 1601 (UE 51,99 %) - QUOTA IRAP.	0,00	0,00	1.312,76	1.312,76				0,00	0,00

Cap. di entrata	Descr.	Capitolo di spesa correlato	Descr.	Risorse vinc. nel risultato di amministrazione al 1/1/2022	Risorse vincolate applicate al bilancio dell'esercizio 2022	Entrate vincolate accertate nell'esercizio 2022	Impegni esec. 2022 finanziati da entrate vincolate accertate nell'esercizio o da quote vincolate del risultato di amministrazione	Fondo plur. vinc. al 31/12/2022 finanziato da entrate vincolate accertate nell'esercizio o da quote vincolate del risultato di amministrazione	Cancellazione di residui attivi vincolati e eliminazione del vincolo su quote del risultato di amministrazione (+) e cancellazione di residui passivi finanziati da risorse vincolate (-) (gestione dei residui)	Cancellazione nell'esercizio 2022 di impegni finanziati dal fondo pluriennale vincolato dopo l'approvazione del rendiconto dell'esercizio 2021 non rimpiegnati nell'esercizio 2022	Risorse vincolate nel bilancio al 31/12/2022	Risorse vincolate nel risultato di amministrazione al 31/12/2022
				(a)	(b)	(c)	(d)	(e)	(f)	(g)	(h)=(b)-(c)+(d)-(e)+(f)	(i)=(a)+(c)-(e)-(f)+(g)
21237	PROGRAMMA DI SVILUPPO RURALE (FEASR) 2014-2020 - SOMME TRASFERITE DA ORGANISMO PAGATORE PER ASSISTENZA TECNICA (QUOTA UE)	52843	PROGRAMMA DI SVILUPPO RURALE FEASR 2014/2020 - SPESE PER SERVIZI INFORMATICI - QUOTA (UE) 43,12%	0,00	0,00	6.468,00	6.468,00				0,00	0,00
21238	ENTRATE UE PER PROGETTO SIMPLA NEL PROGRAMMA HORIZON 2020	31192	HORIZON 2020 - PROGETTO SIMPLA - SPESE PER IL PERSONALE A TEMPO INDETERMINATO	38.454,09	0,00		0,00				0,00	38.454,09
21238	ENTRATE UE PER PROGETTO SIMPLA NEL PROGRAMMA HORIZON 2020	31193	HORIZON 2020 - PROGETTO SIMPLA - SPESE GENERALI	10.110,89	0,00		0,00				0,00	10.110,89
21238	ENTRATE UE PER PROGETTO SIMPLA NEL PROGRAMMA HORIZON 2020	31194	HORIZON 2020 - PROGETTO SIMPLA - SPESE PER MISSIONI	2.944,76	0,00		0,00				0,00	2.944,76
21241	FINANZIAMENTO COMUNITARIO PROGETTO LIFE RE MIDA - LIFE14 CCMIT000464	43174	PROGETTO LIFE RE MIDA - LIFE14 CCMIT000464 - MISSIONI	975,61	0,00		0,00		975,61		0,00	0,00
21241	FINANZIAMENTO COMUNITARIO PROGETTO LIFE RE MIDA - LIFE14 CCMIT000464	43177	PROGETTO LIFE RE MIDA - LIFE 14 CCMIT000464 SERVIZIO DI TRADUZIONE	32,65	0,00		0,00		32,65		0,00	0,00
21242	PROGRAMMAZIONE LIFE+ - PROGETTO REWAT - ENTRATE UE CORRENTI	42574	PROGRAMMAZIONE LIFE+ - PROGETTO REWAT SPESE PER MISSIONI RELATIVE ALLA GESTIONE DEL PROGETTO REWAT DI CUI ALLA DGR 858/2014	1.076,98	0,00	4.471,62	0,00		5.548,60		4.471,62	0,00
21242	PROGRAMMAZIONE LIFE+ - PROGETTO REWAT - ENTRATE UE CORRENTI	42576	PROGRAMMAZIONE LIFE+ - PROGETTO REWAT OVERHEADS	10.645,00	0,00		0,00		10.645,00		0,00	0,00
21242	PROGRAMMAZIONE LIFE+ - PROGETTO REWAT - ENTRATE UE CORRENTI	42887	PROGRAMMAZIONE LIFE+ - PROGETTO REWAT SPESE PER IL MONITORAGGIO QUANTITATIVO DELLE ACQUE	634,40	0,00		0,00		634,40		0,00	0,00
21244	FINANZIAMENTO PROGETTO EUROPEO HORIZON 2020 - URBAN WASTE - N. 690452 - QUOTA UE TRAMITE SOGGETTO CAPOFLA	43185	PROGETTO EUROPEO HORIZON 2020 - URBAN WASTE - N. 690452 - ORGANIZZAZIONE EVENTI	1.015,90	0,00		0,00		1.015,90		0,00	0,00
21244	FINANZIAMENTO PROGETTO EUROPEO HORIZON 2020 - URBAN WASTE - N. 690452 - QUOTA UE TRAMITE SOGGETTO CAPOFLA	43186	PROGETTO EUROPEO HORIZON 2020 URBAN WASTE - N. 690452 - SPESE PER MISSIONI	5.159,21	0,00		0,00		5.159,21		0,00	0,00
21244	FINANZIAMENTO PROGETTO EUROPEO HORIZON 2020 - URBAN WASTE - N. 690452 - QUOTA UE TRAMITE SOGGETTO CAPOFLA	43188	PROGETTO EUROPEO HORIZON 2020 - URBAN WASTE - N. 690452 - SPESE GENERALI	14.786,90	0,00		0,00		14.786,90		0,00	0,00
21245	PROGRAMMA COMPLEMENTARE DI AZIONE E COESIONE PER LA GOVERNANCE DEI SISTEMI DI GESTIONE E CONTROLLO 2014-2020 - ENTRATE CORRENTI	62157	PROGRAMMA COMPLEMENTARE DI AZIONE E COESIONE PER LA GOVERNANCE DEI SISTEMI DI GESTIONE E CONTROLLO 2014-2020 - ASSE II - ACQUISTO SERVIZI E SPESE PER MISSIONI	0,00	0,00	542,36	542,36				0,00	0,00

Cap. di entrata	Descr.	Capitolo di spesa correlato	Descr.	Risorse vinc. nel risultato di amministrazione al 1/1/2022	Risorse vincolate applicate al bilancio dell'esercizio 2022	Entrate vincolate accertate nell'esercizio 2022	Impegni esec. 2022 finanziati da entrate vincolate accertate nell'esercizio o da quote vincolate del risultato di amministrazione	Fondo plur. vinc. al 31/12/2022 finanziato da entrate vincolate accertate nell'esercizio o da quote vincolate del risultato di amministrazione	Cancellazione di residui attivi vincolati e eliminazione del vincolo su quote del risultato di amministrazione (+) e cancellazione di residui passivi finanziati da risorse vincolate (-) (gestione dei residui):	Cancellazione nell'esercizio 2022 di impegni finanziati dal fondo pluriennale vincolato dopo l'approvazione del rendiconto dell'esercizio 2021 non rimborsati nell'esercizio 2022	Risorse vincolate nel bilancio al 31/12/2022	Risorse vincolate nel risultato di amministrazione al 31/12/2022
				(a)	(b)	(c)	(d)	(e)	(f)	(g)	(h)=(b)+(c)+(d)-(e)+(f)	(g)-(a) + (e) - (c)-(f)+(g)
21245	PROGRAMMA COMPLEMENTARE DI AZIONE E COESIONE PER LA GOVERNANCE DEI SISTEMI DI GESTIONE E CONTROLLO 2014-2020 - ENTRATE CORRENTI	62158	PROGRAMMA COMPLEMENTARE DI AZIONE E COESIONE PER LA GOVERNANCE DEI SISTEMI DI GESTIONE E CONTROLLO 2014-2020 - ASSE II - ASSISTENZA TECNICA - CONTROLLI IL LIVELLO	0,00	0,00	187.170,02	187.170,02				0,00	0,00
21245	PROGRAMMA COMPLEMENTARE DI AZIONE E COESIONE PER LA GOVERNANCE DEI SISTEMI DI GESTIONE E CONTROLLO 2014-2020 - ENTRATE CORRENTI	62805	PROGRAMMA COMPLEMENTARE DI AZIONE E COESIONE PER LA GOVERNANCE DEI SISTEMI DI GESTIONE E CONTROLLO 2014-2020 - ASSE II - ASSISTENZA TECNICA - CONTROLLI IL LIVELLO - C.TE.	0,00	0,00	3.884,48	3.884,48				0,00	0,00
21245	PROGRAMMA COMPLEMENTARE DI AZIONE E COESIONE PER LA GOVERNANCE DEI SISTEMI DI GESTIONE E CONTROLLO 2014-2020 - ENTRATE CORRENTI	62806	PROGRAMMA COMPLEMENTARE DI AZIONE E COESIONE PER LA GOVERNANCE DEI SISTEMI DI GESTIONE E CONTROLLO 2014-2020 - ASSE II - ASSISTENZA TECNICA - ADESIONE PROGETTI TECNOSTRUTTURA	0,00	0,00	5.500,00	5.500,00				0,00	0,00
21245	PROGRAMMA COMPLEMENTARE DI AZIONE E COESIONE PER LA GOVERNANCE DEI SISTEMI DI GESTIONE E CONTROLLO 2014-2020 - ENTRATE CORRENTI	62807	PROGRAMMA COMPLEMENTARE DI AZIONE E COESIONE PER LA GOVERNANCE DEI SISTEMI DI GESTIONE E CONTROLLO 2014-2020 (POC) - ATTIVITA' FORMATIVA SETTORE AUDIT	0,00	0,00	5.095,50	5.095,50				0,00	0,00
21246	FEAMP 2014/2020 - FINANZIAMENTO UE - ENTRATE CORRENTI	52946	FEAMP 2014/2020 - QUOTA FINANZIAMENTO UE PER SPESE CORRENTI - ATTUAZIONE DI MISURE REGIONALI DI INTERVENTO PREVISTE DAL PROGRAMMA NAZIONALE	0,00	0,00	46.929,70	46.929,70				0,00	0,00
21246	FEAMP 2014/2020 - FINANZIAMENTO UE - ENTRATE CORRENTI	55079	FEAMP 2014/2020 MISURE DI ASSISTENZA TECNICA - QUOTA FINANZIAMENTO UE PER SPESE DI NATURA CORRENTE - ACQUISTO BENI E SERVIZI	0,00	0,00	1.974,88	1.974,88				0,00	0,00
21246	FEAMP 2014/2020 - FINANZIAMENTO UE - ENTRATE CORRENTI	55085	FEAMP 2014/2020 MISURE DI ASSISTENZA TECNICA - QUOTA FINANZIAMENTO UE PER SPESE DI NATURA CORRENTE - TRASFERIMENTI	0,00	0,00	71.417,24	71.417,24				0,00	0,00
21246	FEAMP 2014/2020 - FINANZIAMENTO UE - ENTRATE CORRENTI	55087	FEAMP 2014/2020 - QUOTA DI FINANZIAMENTO UE PER SPESE DI NATURA CORRENTE ATTIVITA' PREPARATORIE E COOPERAZIONE CLLD	0,00	0,00	16.310,42	16.310,42				0,00	0,00
21246	FEAMP 2014/2020 - FINANZIAMENTO UE - ENTRATE CORRENTI	55095	FEAMP 2014/2020 - QUOTA DI COFINANZIAMENTO UE PER SPESE CORRENTI - SPESE DI GESTIONE E ANIMAZIONE FLAG	0,00	0,00	101.455,60	101.455,60				0,00	0,00
21246	FEAMP 2014/2020 - FINANZIAMENTO UE - ENTRATE CORRENTI	55098	FEAMP FONDO EUROPEO AFFARI MARITTIMI E PESCA 2014/2020 - SPESE PERSONALE TEMPO DETERMINATO PRESSO ARTEA- RETRIBUZIONI QUOTA UE (60%)	0,00	0,00	2.010,00	2.010,00				0,00	0,00

Cap. di entrata	Descr.	Capitolo di spesa correlato	Descr.	Risorse vinc. nel risultato di amministrazione al 1/1/2022	Risorse vincolate applicate al bilancio dell'esercizio 2022	Entrate vincolate accertate nell'esercizio 2022	Impegni eserc. 2022 finanziati da entrate vincolate accertate nell'esercizio o da quote vincolate del risultato di amministrazione	Fondo plur. vinc. al 31/12/2022 finanziato da entrate vincolate accertate nell'esercizio o da quote vincolate del risultato di amministrazione	Cancellazione di residui attivi "vincolati" e eliminazione del vincolo su quote del risultato di amministrazione (+) e cancellazione di residui passivi finanziati da risorse vincolate (-) (gestione dei residui)	Cancellazione nell'esercizio 2022 di impegni finanziati dal fondo pluriennale vincolato dopo l'approvazione del rendiconto dell'esercizio 2021 non reimpegnati nell'esercizio 2022	Risorse vincolate nel bilancio al 31/12/2022	Risorse vincolate nel risultato di amministrazione al 31/12/2022
				(a)	(b)	(c)	(d)	(e)	(f)	(g)	(h)=(b)+(c)+(d)-(e)+(f)	(i)=(a)+(c)-(e)+(f)+(g)
21246	FEAMP 2014/2020 - FINANZIAMENTO UE - ENTRATE CORRENTI	55099	FEAMP FONDO EUROPEO AFFARI MARITTIMI E PESCA 2014/2020 - SPESE PERSONALE TEMPO DETERMINATO PRESSO ARTEA- ONERI QUOTA UE (60%)	0,00	0,00	510,74	510,74				0,00	0,00
21246	FEAMP 2014/2020 - FINANZIAMENTO UE - ENTRATE CORRENTI	55100	FEAMP FONDO EUROPEO AFFARI MARITTIMI E PESCA 2014/2020 - SPESE PERSONALE TEMPO DETERMINATO PRESSO ARTEA- IRAP QUOTA UE (60%)	0,00	0,00	170,85	170,85				0,00	0,00
21246	FEAMP 2014/2020 - FINANZIAMENTO UE - ENTRATE CORRENTI	55104	FEAMP FONDO EUROPEO AFFARI MARITTIMI E PESCA 2014/2020 - SPESE PERSONALE TEMPO DETERMINATO- RETRIBUZIONI QUOTA UE (60%)	0,00	0,00	1.764,33	1.764,33				0,00	0,00
21246	FEAMP 2014/2020 - FINANZIAMENTO UE - ENTRATE CORRENTI	55105	FEAMP FONDO EUROPEO AFFARI MARITTIMI E PESCA 2014/2020 - SPESE PERSONALE TEMPO DETERMINATO- ONERI QUOTA UE (60%)	0,00	0,00	448,32	448,32				0,00	0,00
21246	FEAMP 2014/2020 - FINANZIAMENTO UE - ENTRATE CORRENTI	55106	FEAMP FONDO EUROPEO AFFARI MARITTIMI E PESCA 2014/2020 - SPESE PERSONALE TEMPO DETERMINATO- IRAP QUOTA UE (60%)	0,00	0,00	149,97	149,97				0,00	0,00
21246	FEAMP 2014/2020 - FINANZIAMENTO UE - ENTRATE CORRENTI	55122	FEAMP 2014-2020 - MISURA 5.68 A GESTIONE DIRETTA - QUOTA DI COFINANZIAMENTO UE	0,00	0,00	1.233,42	1.233,42				0,00	0,00
21250	FONDO ASILO, MIGRAZIONE E INTEGRAZIONE - FAMI 2014-2020 - ENTRATE CORRENTI - QUOTA UE	23155	FAMI 2014-2020 - PROGETTO SOFT - ACQUISTO SERVIZI - QUOTA UE	24.924,00	0,00		0,00				0,00	24.924,00
21250	FONDO ASILO, MIGRAZIONE E INTEGRAZIONE - FAMI 2014-2020 - ENTRATE CORRENTI - QUOTA UE	23169	FAMI 2014-2020 - PROGETTO INSERTO - ACQUISTO SERVIZI - QUOTA UE	7.656,39	7.656,39		0,00				7.656,39	7.656,39
21250	FONDO ASILO, MIGRAZIONE E INTEGRAZIONE - FAMI 2014-2020 - ENTRATE CORRENTI - QUOTA UE	23189	FAMI 2014-2020 - PROGETTO SOFT - TRASFERIMENTO ALTRI SOGGETTI - QUOTA UE	9.030,03	0,00		0,00				0,00	9.030,03
21250	FONDO ASILO, MIGRAZIONE E INTEGRAZIONE - FAMI 2014-2020 - ENTRATE CORRENTI - QUOTA UE	23205	FAMI 2014-2020 - PROGETTO TEAMS - TRASFERIMENTO PARTNERS ALTRI SOGGETTI - QUOTA UE	82.814,12	82.814,12		0,00	82.814,12			0,00	0,00
21259	ENTRATE CORRENTI INTERREG EUROPEE STEPHANIE - QUOTA UE	52595	PC INTERREG EUROPEE 2014-2020 STEPHANIE- SPESE PER IL PERSONALE - QUOTA UE	0,00	0,00	5.727,31	0,00		5.727,31		5.727,31	0,00
21260	ENTRATE CORRENTI INTERREG EUROPEE STEPHANIE - QUOTA STATO	52596	PC INTERREG EUROPEE 2014-2020 STEPHANIE- SPESE PER IL PERSONALE - QUOTA STATO	0,00	0,00	947,33	0,00		947,33		947,33	0,00
21261	HORIZON 2020 - ERA-NET COFUND MANUFACTURING TECHNOLOGIES - PROGETTO MANUNET III - ENTRATE CORRENTI UE	52598	PROGRAMMA HORIZON 2020 - ERA-NET COFUND MANUFACTURING TECHNOLOGIES - PROGETTO MANUNET III - ASSISTENZA TECNICA - QUOTA UE	1.169,02	0,00		0,00				0,00	1.169,02

Cap. di entrata	Descr.	Capitolo di spesa correlato	Descr.	Risorse vinc. nel risultato di amministrazione al 1/1/2022	Risorse vincolate applicate al bilancio dell'esercizio 2022	Entrate vincolate accertate nell'esercizio 2022	Impegni eserc. 2022 finanziati da entrate vincolate accertate nell'esercizio o da quote vincolate del risultato di amministrazione	Fondo plur. vinc. al 31/12/2022 finanziato da entrate vincolate accertate nell'esercizio o da quote vincolate del risultato di amministrazione	Cancellazione di residui attivi vincolati e eliminazione del vincolo su quote del risultato di amministrazione (+) e cancellazione di residui passivi finanziati da risorse vincolate (-) (gestione dei residui)	Cancellazione nell'esercizio 2022 di impegni finanziati dal fondo pluriennale vincolato dopo l'approvazione del rendiconto dell'esercizio 2021 non reimpegnati nell'esercizio 2022	Risorse vincolate nel bilancio al 31/12/2022	Risorse vincolate nel risultato di amministrazione al 31/12/2022
				(a)	(b)	(c)	(d)	(e)	(f)	(g)	(h) = (b) + (c) - (e) - (f)	(i) = (a) + (c) - (d) - (e) - (f) + (g)
21265	ENTRATE CORRENTI PER ATTUAZIONE PO MED 2014-2020 MITOMED PLUS - QUOTA STATO	53172	PO MED 2014-2020 MITOMED PLUS - SPESE PER TRASFERTE DEL PERSONALE - QUOTA STATO	0,00	0,00	760,63	0,00					0,00
21268	progetto retralags - trasferimento fondi dal comune di Orbetello per lo svolgimento attività nell'ambito del progetto retralags (interreg V-A Italia Francia marittimo 2014-2020)	12590	TRASFERIMENTO FONDI DAL COMUNE DI ORBETELLO PER SVOLGIMENTO ATTIVITA' NELL'AMBITO DEL PROGETTO RETRALAGS (INTERREG V-A ITALIA FRANCIA MARITTIMO 2014-2020) - RETRIBUZIONI PERSONALE	6.584,52	0,00		0,00		1.379,71			5.204,81
21270	LIFE 16 PROGETTO WEEE. ENTRATE CORRENTI UE TRAMITE IL CAPOFLA	43209	TEMPO INDETERMINATO LIFE 16 PROGETTO WEEE - REALIZZAZIONE MATERIALI DI COMUNICAZIONE E ORGANIZZAZIONE EVENTI DIVULGATIVI	2.324,00	0,00		0,00		2.324,00			0,00
21270	LIFE 16 PROGETTO WEEE. ENTRATE CORRENTI UE TRAMITE IL CAPOFLA	43210	LIFE 16 PROGETTO WEEE - COLLABORAZIONI ESTERNE PER PIANO DI COMUNICAZIONE E GESTIONE DEL PROGETTO	205,27	0,00		0,00		205,27			0,00
21270	LIFE 16 PROGETTO WEEE. ENTRATE CORRENTI UE TRAMITE IL CAPOFLA	43211	LIFE 16 PROGETTO WEEE - PUBBLICITA, MATERIALI DI COMUNICAZIONE, MISSIONI	2.000,00	0,00		0,00		2.000,00			0,00
21270	LIFE 16 PROGETTO WEEE. ENTRATE CORRENTI UE TRAMITE IL CAPOFLA	43212	LIFE 16 PROGETTO WEEE - SERVIZI DI TRADUZIONE	5.362,45	0,00		0,00		5.362,45			0,00
21270	LIFE 16 PROGETTO WEEE. ENTRATE CORRENTI UE TRAMITE IL CAPOFLA	43213	LIFE 16 PROGETTO WEEE - OVERHEADS	17.149,00	0,00		0,00		17.149,00			0,00
21270	LIFE 16 PROGETTO WEEE. ENTRATE CORRENTI UE TRAMITE IL CAPOFLA	43214	LIFE 16 PROGETTO WEEE - SITO WEB E GRAFICA DEI PRODOTTI DI COMUNICAZIONE	2.224,62	0,00		0,00		2.224,62			0,00
21277	PROGETTO TERRAGR 3 - PC ITALIA - FRANCIA MARITTIMO 2014-2020 - ENTRATA QUOTA UE (85%). Quota pervenuta tramite capofila - Prov. di Nuoro	12391	PROGETTO TERRAGR 3 - PC ITALIA FRANCIA MARITTIMO 2014-2020 - PERSONALE A TEMPO INDETERMINATO QUOTA UE 85%	1.040,57	0,00	0,00	0,00	0,00		0,00	0,00	1.040,57
21278	PROGETTO TERRAGR 3 - PC ITALIA - FRANCIA MARITTIMO 2014-2020 - ENTRATA QUOTA STATO (15%). Quota pervenuta tramite capofila - Prov. di Nuoro	12392	PROGETTO TERRAGR 3 - PC ITALIA FRANCIA MARITTIMO 2014-2020 - PERSONALE A TEMPO INDETERMINATO QUOTA STATO 15%	1.073,67	0,00	0,00	0,00	0,00		0,00	0,00	1.073,67
21279	ENTRATE UE CORRENTI PER INTERREG MED 2014-2020 PROGETTO HERIT-DATA	14327	INTERREG MED 2014-2020 PROGETTO HERIT-DATA SPESE PER TRASFERTA DEL PERSONALE - QUOTA UE	4.112,87	0,00	2.444,77	2.444,77		4.112,87			0,00
21279	ENTRATE UE CORRENTI PER INTERREG MED 2014-2020 PROGETTO HERIT-DATA	14331	INTERREG MED 2014-2020 PROGETTO HERIT-DATA SPESE DI COMUNICAZIONE QUOTA UE	4.686,82	0,00		0,00		4.686,82			0,00
21279	ENTRATE UE CORRENTI PER INTERREG MED 2014-2020 PROGETTO HERIT-DATA	14333	INTERREG MED 2014-2020 PROGETTO HERIT-DATA SPESE PER ALTRI SERVIZI QUOTA UE	7.619,17	0,00	2.062,03	0,00		9.681,20		2.062,03	0,00
21279	ENTRATE UE CORRENTI PER INTERREG MED 2014-2020 PROGETTO HERIT-DATA	14335	INTERREG MED 2014-2020 PROGETTO HERIT-DATA SPESE PER SERVIZI DI ASSISTENZA E VALUTAZIONE PROGETTO QUOTA UE	6.900,00	0,00		0,00		6.900,00			0,00

Cap. di entrata	Descr.	Capitolo di spesa correlato	Descr.	Risorse vinc. nel risultato di amministrazione al 1/1/2022	Risorse vincolate applicate al bilancio dell'esercizio 2022	Entrate vincolate accertate nell'esercizio 2022	Impegni eserc. 2022 finanziati da entrate vincolate accertate nell'esercizio o da quote vincolate del risultato di amministrazione	Fondo plur. vinc. al 31/12/2022 finanziato da entrate vincolate accertate nell'esercizio o da quote vincolate del risultato di amministrazione	Cancellazione di residui attivi vincolati e eliminazione del vincolo su quote del risultato di amministrazione (+) e cancellazione di residui passivi finanziati da risorse vincolate (-) (gestione dei residui)	Cancellazione nell'esercizio 2022 di impegni finanziati dal fondo pluriennale vincolato dopo l'approvazione del rendiconto dell'esercizio 2021 non reimpegnati nell'esercizio 2022	Risorse vincolate nel bilancio al 31/12/2022	Risorse vincolate nel risultato di amministrazione al 31/12/2022
				(a)	(b)	(c)	(d)	(e)	(f)	(g)	(h) = (b) + (c) - (e) - (f)	(i) = (a) + (c) - (d) - (e) - (f) + (g)
21279	ENTRATE UE CORRENTI PER INTERREG MED 2014-2020 PROGETTO HERIT-DATA	14337	INTERREG MED 2014-2020 PROGETTO HERIT-DATA SPESE PER SERVIZI INFORMATICI E DI TELECOMUNICAZIONI QUOTA UE	13.166,03	0,00		0,00		13.166,03		0,00	0,00
21279	ENTRATE UE CORRENTI PER INTERREG MED 2014-2020 PROGETTO HERIT-DATA	14339	INTERREG MED 2014-2020 PROGETTO HERIT-DATA SPESE PERSONALE INTERNO - QUOTA UE	22.195,06	0,00	13.746,76	0,00		13.746,76		13.746,76	22.195,06
21279	ENTRATE UE CORRENTI PER INTERREG MED 2014-2020 PROGETTO HERIT-DATA	14341	INTERREG MED 2014-2020 - PROGETTO HERIT-DATA - RETRIBUZIONI PERSONALE A TEMPO DETERMINATO (QUOTA UE)	4.906,23	0,00	1.000,00	1.000,00				0,00	4.906,23
21279	ENTRATE UE CORRENTI PER INTERREG MED 2014-2020 PROGETTO HERIT-DATA	14343	INTERREG MED 2014-2020 - PROGETTO HERIT-DATA - ONERI PERSONALE A TEMPO DETERMINATO (QUOTA UE)	1.382,48	0,00	254,10	254,10				0,00	1.382,48
21279	ENTRATE UE CORRENTI PER INTERREG MED 2014-2020 PROGETTO HERIT-DATA	14345	INTERREG MED 2014-2020 - PROGETTO HERIT-DATA - IRAP PERSONALE A TEMPO DETERMINATO (QUOTA UE)	417,04	0,00	85,00	85,00				0,00	417,04
21282	PROGETTO PRISMA - PC ITALIA FRANCIA MARITTIMO - ENTRATA CORRENTE QUOTA UE (85%)	12399	PROGETTO PRISMA PC ITALIA FRANCIA MARITTIMO -2014-2020 MISSIONI QUOTA UE (85%)	296,23	0,00	0,00	0,00	0,00	296,23	0,00	0,00	0,00
21282	PROGETTO PRISMA - PC ITALIA FRANCIA MARITTIMO - ENTRATA CORRENTE QUOTA UE (85%)	12401	PROGETTO PRISMA - PC ITALIA FRANCIA MARITTIMO 2014-2020 - CERTIFICATORE QUOTA UE (85%)	516,98	0,00	0,00	0,00	0,00	516,98	0,00	0,00	0,00
21282	PROGETTO PRISMA - PC ITALIA FRANCIA MARITTIMO - ENTRATA CORRENTE QUOTA UE (85%)	12409	PROGETTO PRISMA - PC ITALIA FRANCIA MARITTIMO 2014-2020 - SPESE D'UFFICIO E AMMINISTRAZIONE QUOTA UE (85%)	349,33	0,00	0,00	0,00	0,00	349,33	0,00	0,00	0,00
21282	PROGETTO PRISMA - PC ITALIA FRANCIA MARITTIMO - ENTRATA CORRENTE QUOTA UE (85%)	12411	PROGETTO PRISMA - PC ITALIA FRANCIA MARITTIMO 2014-2020 - COSTI DEL PERSONALE (PERSONALE A TEMPO INDETERMINATO) QUOTA UE (85%)	3.127,17	0,00	3.256,28	0,00	0,00	6.383,45	0,00	3.256,28	0,00
21282	PROGETTO PRISMA - PC ITALIA FRANCIA MARITTIMO - ENTRATA CORRENTE QUOTA UE (85%)	12413	PROGETTO PRISMA - PC ITALIA FRANCIA MARITTIMO 2014-2020 - PERSONALE A TEMPO DETERMINATO - RETRIBUZIONI QUOTA UE (85%)	4.599,28	0,00	0,00	0,00	0,00	4.599,28	0,00	0,00	0,00
21282	PROGETTO PRISMA - PC ITALIA FRANCIA MARITTIMO - ENTRATA CORRENTE QUOTA UE (85%)	12415	PROGETTO PRISMA - PC ITALIA FRANCIA MARITTIMO 2014-2020 - PERSONALE A TEMPO DETERMINATO - ONERI QUOTA UE (85%)	1.301,14	0,00	0,00	0,00	0,00	1.301,14	0,00	0,00	0,00
21282	PROGETTO PRISMA - PC ITALIA FRANCIA MARITTIMO - ENTRATA CORRENTE QUOTA UE (85%)	12417	PROGETTO PRISMA - PC ITALIA FRANCIA MARITTIMO 2014-2020 - PERSONALE A TEMPO DETERMINATO - IRAP QUOTA UE (85%)	526,85	0,00	0,00	0,00	0,00	526,85	0,00	0,00	0,00
21283	PROGETTO PRISMA - PC ITALIA FRANCIA MARITTIMO 2014-2020 ENTRATA CORRENTE QUOTA STATO (15%)	12412	PROGETTO PRISMA - PC ITALIA FRANCIA MARITTIMO 2014-2020 - COSTI DEL PERSONALE (PERSONALE A TEMPO INDETERMINATO) QUOTA STATO (15%)	0,00	0,00	1.869,95	0,00	0,00	1.869,95	0,00	1.869,95	0,00

Cap. di entrata	Descr.	Capitolo di spesa correlato	Descr.	Risorse vinc. nel risultato di amministrazione al 1/1/2022	Risorse vincolate applicate al bilancio dell'esercizio 2022	Entrate vincolate accertate nell'esercizio 2022	Impegni eserc. 2022 finanziati da entrate vincolate accertate nell'esercizio o da quote vincolate del risultato di amministrazione	Fondo plur. vinc. al 31/12/2022 finanziato da entrate vincolate accertate nell'esercizio o da quote vincolate del risultato di amministrazione	Cancellazione di residui attivi "vincolati" e eliminazione del vincolo su quote del risultato di amministrazione (+) e cancellazione di residui passivi finanziati da risorse vincolate (-) (gestione dei residui)	Cancellazione nell'esercizio 2022 di impegni finanziati dal fondo pluriennale vincolato dopo l'approvazione del rendiconto dell'esercizio 2021 non reimpegnati nell'esercizio 2022	Risorse vincolate nel bilancio al 31/12/2022	Risorse vincolate nel risultato di amministrazione al 31/12/2022
				(a)	(b)	(c)	(d)	(e)	(f)	(g)	(h) = (b) + (c) + (d) - (e) + (f)	(i) = (a) + (c) - (d) - (e) + (f) + (g)
21283	PROGETTO PRISMA - PC ITALIA FRANCA MARITTIMO 2014-2020 - ENTRATA CORRENTE QUOTA STATO (15%)	12414	PROGETTO PRISMA - PC ITALIA FRANCA MARITTIMO 2014-2020 - PERSONALE A TEMPO DETERMINATO - RETRIBUZIONI QUOTA STATO (15%)	556,26	0,00	0,00	0,00	0,00	556,26	0,00	0,00	0,00
21285	PROGETTO BRAND TOUR - INTERREG - QUOTA UE CORRENTE DA TRASFERIRE AI PARTNERS ITALIANI E ESTERI	53269	PROGETTO BRAND TOUR - INTERREG - TRASFERIMENTO QUOTA UE AI PARTNERS ITALIANI PER SPESA CORRENTE	0,00	0,00	7.380,28	7.380,28	7.380,28			0,00	0,00
21285	PROGETTO BRAND TOUR - INTERREG - QUOTA UE CORRENTE DA TRASFERIRE AI PARTNERS ITALIANI E ESTERI	53270	PROGETTO BRAND TOUR - INTERREG - TRASFERIMENTO QUOTA UE AI PARTNERS ESTERI PER SPESA CORRENTE	0,00	0,00	89.298,82	89.298,82	89.298,82			0,00	0,00
21289	PC INTERREG V.A ITALIA FRANCA MARITTIMO 2014 - 2020. PROGETTO MED NEW JOB - ENTRATA CORRENTE UE	52760	PC INTERREG V.A ITALIA FRANCA MARITTIMO 2014 - 2020. PROGETTO MED NEW JOB - SPESA PER MISSIONI - QUOTA UE	255,00	0,00	0,00	0,00	0,00	255,00	0,00	0,00	0,00
21290	PROGRAMMA NAZIONALE DEL FONDO ASILO, MIGRAZIONE E INTEGRAZIONE (FAMI) 2014-2020 - PROGETTO "COMMIT - COMPETENZE MIGRANTI IN TOSCANA" - ENTRATA UE CORRENTE DA TRASFERIRE AI PARTNERS	52815	PROGRAMMA NAZIONALE DEL FONDO ASILO, MIGRAZIONE E INTEGRAZIONE (FAMI) 2014-2020 - PROGETTO "COMMIT - COMPETENZE MIGRANTI IN TOSCANA" - TRASFERIMENTI PARTNERS IMPRESA. QUOTA UE	0,00	0,00	98.375,80	80.516,70	80.516,70			17.859,10	17.859,10
21290	PROGRAMMA NAZIONALE DEL FONDO ASILO, MIGRAZIONE E INTEGRAZIONE (FAMI) 2014-2020 - PROGETTO "COMMIT - COMPETENZE MIGRANTI IN TOSCANA" - ENTRATA UE CORRENTE DA TRASFERIRE AI PARTNERS	52817	PROGRAMMA NAZIONALE DEL FONDO ASILO, MIGRAZIONE E INTEGRAZIONE (FAMI) 2014-2020 - PROGETTO "COMMIT - COMPETENZE MIGRANTI IN TOSCANA" - TRASFERIMENTI PARTNERS ISTITUZIONI SOCIALI PRIVATE. QUOTA UE	20.867,34	20.867,34	115.743,58	115.743,58	115.743,58			20.867,34	20.867,34
21290	PROGRAMMA NAZIONALE DEL FONDO ASILO, MIGRAZIONE E INTEGRAZIONE (FAMI) 2014-2020 - PROGETTO "COMMIT - COMPETENZE MIGRANTI IN TOSCANA" - ENTRATA UE CORRENTE DA TRASFERIRE AI PARTNERS	52819	PROGRAMMA NAZIONALE DEL FONDO ASILO, MIGRAZIONE E INTEGRAZIONE (FAMI) 2014-2020 - PROGETTO "COMMIT - COMPETENZE MIGRANTI IN TOSCANA" - TRASFERIMENTI PARTNERS AP. QUOTA UE	3.641,25	3.641,25	52.630,62	52.630,62	52.630,62			3.641,25	3.641,25
21291	PROGRAMMA NAZIONALE DEL FONDO ASILO, MIGRAZIONE E INTEGRAZIONE (FAMI) 2014-2020 - PROGETTO "COMMIT - COMPETENZE MIGRANTI IN TOSCANA" - ENTRATA UE RT CORRENTE	52821	PROGRAMMA NAZIONALE DEL FONDO ASILO, MIGRAZIONE E INTEGRAZIONE (FAMI) 2014-2020 - PROGETTO "COMMIT - COMPETENZE MIGRANTI IN TOSCANA" - ACQUISTO BENI E PRESTAZIONI DI SERVIZI. QUOTA UE	9.468,08	9.468,08		0,00	9.468,08			0,00	0,00
21291	PROGRAMMA NAZIONALE DEL FONDO ASILO, MIGRAZIONE E INTEGRAZIONE (FAMI) 2014-2020 - PROGETTO "COMMIT - COMPETENZE MIGRANTI IN TOSCANA" - ENTRATA UE RT CORRENTE	52825	PROGRAMMA NAZIONALE DEL FONDO ASILO, MIGRAZIONE E INTEGRAZIONE (FAMI) 2014-2020 - PROGETTO "COMMIT - COMPETENZE MIGRANTI IN TOSCANA" - PERSONALE A TEMPO INDETERMINATO. QUOTA UE	3.606,40	0,00		0,00	0,00			0,00	3.606,40

Cap. di entrata	Descr.	Capitolo di spesa correlato	Descr.	Risorse vinc. nel risultato di amministrazione al 1/1/2022	Risorse vincolate applicate al bilancio dell'esercizio 2022	Entrate vincolate accertate nell'esercizio 2022	Impegni esec. 2022 finanziati da entrate vincolate accertate nell'esercizio o da quote vincolate del risultato di amministrazione	Fondo plur. vinc. al 31/12/2022 finanziato da entrate vincolate accertate nell'esercizio o da quote vincolate del risultato di amministrazione	Cancellazione di residui attivi "vincolati" e eliminazione del vincolo su quote del risultato di amministrazione (+) e cancellazione di residui passivi finanziati da risorse vincolate (-) (gestione dei residui)	Cancellazione nell'esercizio 2022 di impegni finanziati dal fondo pluriennale vincolato dopo l'approvazione del rendiconto dell'esercizio 2021 non rimpiegnati nell'esercizio 2022	Risorse vincolate nel bilancio al 31/12/2022	Risorse vincolate nel risultato di amministrazione al 31/12/2022
				(a)	(b)	(c)	(d)	(e)	(f)	(g)	(h) = (b) + (c) + (d) - (e) + (f)	(i) = (a) + (c) - (d)
21291	PROGRAMMA NAZIONALE DEL FONDO ASILO, MIGRAZIONE E INTEGRAZIONE (FAMI) 2014-2020 - PROGETTO COMMIT - COMPETENZE MIGRANTI IN TOSCANA - ENTRATA UE RT CORRENTE	53339	PROGRAMMA NAZIONALE DEL FONDO ASILO, MIGRAZIONE E INTEGRAZIONE (FAMI) 2014-2020 - PROGETTO COMMIT - COMPETENZE MIGRANTI IN TOSCANA - ACQUISTO BENI E PRESTAZIONI DI SERVIZI - ASSISTENZA TECNICA - QUOTA UE	0,00	0,00	30.741,50	30.741,50				0,00	0,00
21292	FAMI 2014/2020 - PROGETTO TEAMS - TRASFERIMENTO PARTNERS - SPESE CORRENTI - QUOTA UE	23205	FAMI 2014/2020 - PROGETTO TEAMS - TRASFERIMENTO PARTNERS ALTRI SOGGETTI - QUOTA UE	0,00	0,00	12.082,92	12.082,92				0,00	0,00
21292	FAMI 2014/2020 - PROGETTO TEAMS - TRASFERIMENTO PARTNERS - SPESE CORRENTI - QUOTA UE	23207	FAMI 2014/2020 - PROGETTO TEAMS - TRASFERIMENTO PARTNERS ENTI PUBBLICI CENTRALI - QUOTA UE	0,00	0,00	33.626,90	33.626,90				0,00	0,00
21292	FAMI 2014/2020 - PROGETTO TEAMS - TRASFERIMENTO PARTNERS - SPESE CORRENTI - QUOTA UE	23209	FAMI 2014/2020 - PROGETTO TEAMS - TRASFERIMENTO PARTNERS ENTI PUBBLICI LOCALI - SPESE CORRENTI - QUOTA UE	24.529,00	24.529,00	97.498,67	97.498,67	24.529,00			0,00	0,00
21293	FAMI 2014/2020 - PROGETTO TEAMS - TRASFERIMENTO PARTNERS - SPESE CORRENTI - QUOTA STATO	23206	FAMI 2014/2020 - PROGETTO TEAMS - TRASFERIMENTO PARTNERS ALTRI SOGGETTI - QUOTA STATO	0,00	0,00	12.082,92	12.082,92				0,00	0,00
21293	FAMI 2014/2020 - PROGETTO TEAMS - TRASFERIMENTO PARTNERS - SPESE CORRENTI - QUOTA STATO	23208	FAMI 2014/2020 - PROGETTO TEAMS - TRASFERIMENTO PARTNERS ENTI PUBBLICI CENTRALI - QUOTA STATO	0,00	0,00	33.626,90	33.626,90				0,00	0,00
21293	FAMI 2014/2020 - PROGETTO TEAMS - TRASFERIMENTO PARTNERS - SPESE CORRENTI - QUOTA STATO	23210	FAMI 2014/2020 - PROGETTO TEAMS - TRASFERIMENTO PARTNERS ENTI PUBBLICI LOCALI - SPESE CORRENTI - QUOTA STATO	24.529,00	24.529,00	97.498,66	97.498,66	24.529,00			0,00	0,00
21294	FAMI 2014/2020 - PROGETTO TEAMS - TRASFERIMENTO PARTNERS - SPESE INVESTIMENTO - QUOTA UE	23211	FAMI 2014/2020 - PROGETTO TEAMS - TRASFERIMENTO PARTNERS ENTI PUBBLICI LOCALI - SPESE INVESTIMENTO - QUOTA UE	13.661,00	13.661,00	0,00	0,00	13.661,00			0,00	0,00
21295	FAMI 2014/2020 - PROGETTO TEAMS - TRASFERIMENTO PARTNERS - SPESE INVESTIMENTO - QUOTA STATO	23212	FAMI 2014/2020 - PROGETTO TEAMS - TRASFERIMENTO PARTNERS PUBBLICI LOCALI - SPESE INVESTIMENTO - QUOTA STATO	13.661,00	13.661,00	0,00	0,00	13.661,00			0,00	0,00
21297	FAMI 2014/2020 - PROGETTO TEAMS - SPESE CORRENTI - QUOTA UE	23205	FAMI 2014/2020 - PROGETTO TEAMS - TRASFERIMENTO PARTNERS ALTRI SOGGETTI - QUOTA UE	42.639,79	42.639,79	0,00	0,00	42.639,79			0,00	0,00
21297	FAMI 2014/2020 - PROGETTO TEAMS - SPESE CORRENTI - QUOTA UE	23213	FAMI 2014/2020 - PROGETTO TEAMS - ACQUISTO DI SERVIZI - PRESTAZIONI PROFESSIONALI E SPECIALISTICHE - QUOTA UE	11.403,00	11.403,00	0,00	0,00	11.403,00			0,00	0,00
21297	FAMI 2014/2020 - PROGETTO TEAMS - SPESE CORRENTI - QUOTA UE	23217	FAMI 2014/2020 - PROGETTO TEAMS - PERSONALE A TEMPO DETERMINATO DELIBERA 609/2017 MISS-PROGR:1204 (UE 50%) - QUOTA RETRIBUZIONE.	166,85	0,00	5.039,21	5.039,21				0,00	166,85

Cap. di entrata	Descr.	Capitolo di spesa correlato	Descr.	Risorse vinc. nel risultato di amministrazione al 1/1/2022	Risorse vincolate applicate al bilancio dell'esercizio 2022	Entrate vincolate accertate nell'esercizio 2022	Impegni eserc. 2022 finanziati da entrate vincolate accertate nell'esercizio o da quote vincolate del risultato di amministrazione	Fondo plur. vinc. al 31/12/2022 finanziato da entrate vincolate accertate nell'esercizio o da quote vincolate del risultato di amministrazione	Cancellazione di residui attivi vincolati e eliminazione del vincolo su quote del risultato di amministrazione (+) e cancellazione di residui passivi finanziati da risorse vincolate (-) (gestione dei residui)	Cancellazione nell'esercizio 2022 di impegni finanziati dal fondo pluriennale vincolato dopo l'approvazione del rendiconto dell'esercizio 2021 non rimpiegati nell'esercizio 2022	Risorse vincolate nel bilancio al 31/12/2022	Risorse vincolate nel risultato di amministrazione al 31/12/2022
				(a)	(b)	(c)	(d)	(e)	(f)	(g)	(h) = (b) + (c) + (d) - (e) + (f)	(i) = (a) + (c) - (d) - (e) + (f) + (g)
21297	FAMI 2014/2020 - PROGETTO TEAMS - SPESE CORRENTI - QUOTA UE	23219	FAMI 2014/2020 - PROGETTO TEAMS - PERSONALE A TEMPO DETERMINATO DELIBERA 609/2017 MISS/PROGR:1204 (UE 50%) - QUOTA ONERL	199,27	0,00	1.360,41	1.360,41				0,00	199,27
21297	FAMI 2014/2020 - PROGETTO TEAMS - SPESE CORRENTI - QUOTA UE	23221	FAMI 2014/2020 - PROGETTO TEAMS - PERSONALE A TEMPO DETERMINATO DELIBERA 609/2017 MISS/PROGR:1204 (UE 50%) - QUOTA IRAP.	54,22	0,00	428,36	428,36				0,00	54,22
21297	FAMI 2014/2020 - PROGETTO TEAMS - SPESE CORRENTI - QUOTA UE	23223	FAMI 2014/2020 - PROGETTO TEAMS - COSTI INDIRETTI - QUOTA UE	6.994,64	0,00		0,00				0,00	6.994,64
21298	FAMI 2014/2020 - PROGETTO TEAMS - SPESE CORRENTI - QUOTA STATO	23206	FAMI 2014/2020 - PROGETTO TEAMS - TRASFERIMENTO PARTNERS ALTRI SOGGETTI - QUOTA STATO	42.639,79	42.639,79		0,00	42.639,79			0,00	0,00
21298	FAMI 2014/2020 - PROGETTO TEAMS - SPESE CORRENTI - QUOTA STATO	23214	FAMI 2014/2020 - PROGETTO TEAMS - ACQUISTO DI SERVIZI - PRESTAZIONI PROFESSIONALI E SPECIALISTICHE - QUOTA STATO	11.403,01	11.403,01		0,00	11.403,01			0,00	0,00
21298	FAMI 2014/2020 - PROGETTO TEAMS - SPESE CORRENTI - QUOTA STATO	23218	FAMI 2014/2020 - PROGETTO TEAMS - PERSONALE A TEMPO DETERMINATO DELIBERA 609/2017 MISS/PROGR:1204 (STATO 50%) - QUOTA RETRIBUZIONE.	796,43	0,00	5.039,18	5.039,18				0,00	796,43
21298	FAMI 2014/2020 - PROGETTO TEAMS - SPESE CORRENTI - QUOTA STATO	23220	FAMI 2014/2020 - PROGETTO TEAMS - PERSONALE A TEMPO DETERMINATO DELIBERA 609/2017 MISS/PROGR:1204 (STATO 50%) - QUOTA ONERL	199,50	0,00	1.360,50	1.360,50				0,00	199,50
21298	FAMI 2014/2020 - PROGETTO TEAMS - SPESE CORRENTI - QUOTA STATO	23222	FAMI 2014/2020 - PROGETTO TEAMS - PERSONALE A TEMPO DETERMINATO DELIBERA 609/2017 MISS/PROGR:1204 (STATO 50%) - QUOTA IRAP.	54,42	0,00	428,37	428,37				0,00	54,42
21298	FAMI 2014/2020 - PROGETTO TEAMS - SPESE CORRENTI - QUOTA STATO	23224	FAMI 2014/2020 - PROGETTO TEAMS - COSTI INDIRETTI - QUOTA STATO	6.994,64	0,00		0,00				0,00	6.994,64
21299	PROGRAMMA DI COOPERAZIONE INTERREG - ITALIA-FRANCIA MARITTIMO 2014-2020 - PROGETTO SEMPLICE RACINE TRASFERIMENTI CORRENTI - QUOTA UE	63341	PROGRAMMA DI COOPERAZIONE INTERREG ITALIA-FRANCIA MARITTIMO 2014-2020 - PROGETTO SEMPLICE RACINE TRASFERIMENTI CORRENTI AD AMMINISTRAZIONI PUBBLICHE LOCALI SPESE CORRENTI - QUOTA UE	0,00	0,00	7.317,31	7.317,31	0,00	0,00	0,00	0,00	0,00
21299	PROGRAMMA DI COOPERAZIONE INTERREG - ITALIA-FRANCIA MARITTIMO 2014-2020 - PROGETTO SEMPLICE RACINE TRASFERIMENTI CORRENTI - QUOTA UE	63342	PROGRAMMA DI COOPERAZIONE INTERREG ITALIA-FRANCIA MARITTIMO 2014-2020 - PROGETTO SEMPLICE RACINE - SPESE PER ACQUISTO DI SERVIZI - QUOTA UE	0,00	0,00	1.870,00	1.870,00	0,00	0,00	0,00	0,00	0,00
21299	PROGRAMMA DI COOPERAZIONE INTERREG - ITALIA-FRANCIA MARITTIMO 2014-2020 - PROGETTO SEMPLICE RACINE TRASFERIMENTI CORRENTI - QUOTA UE	63345	PROGRAMMA DI COOPERAZIONE INTERREG ITALIA-FRANCIA MARITTIMO 2014-2020 - PROGETTO SEMPLICE RACINE - SPESE PER PRESTAZIONI PROFESSIONALI E SPECIALISTICHE - QUOTA UE	0,00	0,00	1.264,35	1.264,35	0,00	0,00	0,00	0,00	0,00

Cap. di entrata	Descr.	Capitolo di spesa correlato	Descr.	Risorse vinc. nel risultato di amministrazione al 1/1/2022	Risorse vincolate applicate al bilancio dell'esercizio 2022	Entrate vincolate accertate nell'esercizio 2022	Impegni eserc. 2022 finanziati da entrate vincolate accertate nell'esercizio o da quote vincolate del risultato di amministrazione	Fondo plur. vinc. al 31/12/2022 finanziato da entrate vincolate accertate nell'esercizio o da quote vincolate del risultato di amministrazione	Cancellazione di residui attivi "vincolati" e eliminazione del vincolo su quote del risultato di amministrazione (+) e cancellazione di residui passivi finanziati da risorse vincolate (-) (gestione dei residui)	Cancellazione nell'esercizio 2022 di impegni finanziati dal fondo pluriennale vincolato dopo l'approvazione del rendiconto dell'esercizio 2021 non reimpegnati nell'esercizio 2022	Risorse vincolate nel bilancio al 31/12/2022	Risorse vincolate nel risultato di amministrazione al 31/12/2022
				(a)	(b)	(c)	(d)	(e)	(f)	(g)	(h) = (b) + (c) - (e) - (f)	(i) = (a) + (c) - (d) - (e) - (f) - (g)
21299	PROGRAMMA DI COOPERAZIONE INTERREG - ITALIA-FRANCIA MARITTIMO 2014-2020 - PROGETTO SEMPLICE RACINE - TRASFERIMENTI CORRENTI - QUOTA UE	63346	PROGRAMMA DI COOPERAZIONE INTERREG ITALIA-FRANCIA MARITTIMO 2014-2020 - PROGETTO SEMPLICE RACINE - SPESE PER MISSIONE- QUOTA UE	0,00	0,00	170,00	170,00	0,00	0,00	0,00	0,00	0,00
21299	PROGRAMMA DI COOPERAZIONE INTERREG - ITALIA-FRANCIA MARITTIMO 2014-2020 - PROGETTO SEMPLICE RACINE - TRASFERIMENTI CORRENTI - QUOTA UE	63348	PROGRAMMA DI COOPERAZIONE INTERREG ITALIA-FRANCIA MARITTIMO 2014-2020 - PROGETTO SEMPLICE RACINE - SPESE AMMINISTRATIVE- TASSO FORFETTARIO- QUOTA UE	0,00	0,00	1.380,83	0,00	0,00	1.380,83	0,00	1.380,83	0,00
21299	PROGRAMMA DI COOPERAZIONE INTERREG - ITALIA-FRANCIA MARITTIMO 2014-2020 - PROGETTO SEMPLICE RACINE - TRASFERIMENTI CORRENTI - QUOTA UE	63350	PROGRAMMA DI COOPERAZIONE INTERREG ITALIA - FRANCIA MARITTIMO - 2014-2020 - PROGETTO SEMPLICE RACINE - SPESE PER PERSONALE A T.I. - TASSO FORFETTARIO - QUOTA UE	0,00	0,00	9.205,50	0,00	0,00	9.205,50	0,00	9.205,50	0,00
21300	Entrate provenienti dall'Unione Europea sul Programma Operativo Nazionale Inclusione 2014-2020.	62596	PROGRAMMA OPERATIVO NAZIONALE (PON) "INCLUSIONE" PROGETTO "MODELLO SPERIMENTALE DI INTERVENTO PER IL LAVORO E L'INCLUSIONE ATTIVA DELLE PERSONE IN ESECUZIONE PENALE" - TRASFERIMENTI AD AP - QUOTA UE	0,00	0,00	13.875,00	13.875,00				0,00	0,00
21300	Entrate provenienti dall'Unione Europea sul Programma Operativo Nazionale Inclusione 2014-2020.	62598	PROGRAMMA OPERATIVO NAZIONALE (PON) "INCLUSIONE" PROGETTO "MODELLO SPERIMENTALE DI INTERVENTO PER IL LAVORO E L'INCLUSIONE ATTIVA DELLE PERSONE IN ESECUZIONE PENALE" - ACQUISTO DI BENI E PRESTAZIONE DI SERVIZI - QUOTA UE	44.413,72	44.413,72	34.120,10	34.120,10			5.881,62	50.295,34	50.295,34
21300	Entrate provenienti dall'Unione Europea sul Programma Operativo Nazionale Inclusione 2014-2020.	62600	PROGRAMMA OPERATIVO NAZIONALE (PON) "INCLUSIONE" PROGETTO "MODELLO SPERIMENTALE DI INTERVENTO PER IL LAVORO E L'INCLUSIONE ATTIVA DELLE PERSONE IN ESECUZIONE PENALE" - SPESE MISSIONI - QUOTA UE	0,00	0,00	410,42	410,42				0,00	0,00
21300	Entrate provenienti dall'Unione Europea sul Programma Operativo Nazionale Inclusione 2014-2020.	62602	PROGRAMMA OPERATIVO NAZIONALE (PON) "INCLUSIONE" PROGETTO "MODELLO SPERIMENTALE DI INTERVENTO PER IL LAVORO E L'INCLUSIONE ATTIVA DELLE PERSONE IN ESECUZIONE PENALE" - TRASFERIMENTI AD IMPRESE PARTECIPATE - QUOTA UE	0,00	0,00	5.200,00	5.200,00				0,00	0,00

Cap. di entrata	Descr.	Capitolo di spesa correlato	Descr.	Risorse vinc. nel risultato di amministrazione al 1/1/2022	Risorse vincolate applicate al bilancio dell'esercizio 2022	Entrate vincolate accertate nell'esercizio 2022	Impegni esec. 2022 finanziati da entrate vincolate accertate nell'esercizio o da quote vincolate del risultato di amministrazione	Fondo plur. vinc. al 31/12/2022 finanziato da entrate vincolate accertate nell'esercizio o da quote vincolate del risultato di amministrazione	Cancellazione di residui attivi "vincolati" e eliminazione del vincolo su quote del risultato di amministrazione (+) e cancellazione di residui passivi finanziati da risorse vincolate (-) (gestione dei residui):	Cancellazione nell'esercizio 2022 di impegni finanziati dal fondo pluriennale vincolato dopo l'approvazione del rendiconto dell'esercizio 2021 non rimpiegati nell'esercizio 2022	Risorse vincolate nel bilancio al 31/12/2022	Risorse vincolate nel risultato di amministrazione al 31/12/2022
				(a)	(b)	(c)	(d)	(e)	(f)	(g)	(h) = (b) + (c) + (d) - (e) + (f)	(i) = (a) + (c) - (d) - (f) + (g)
21301	PROGRAMMA DI SVILUPPO RURALE (FEASR) 2014-2020 - SOMME TRASFERITE DA ORGANISMO PAGATORE (QUOTA UE)	41138	PROGRAMMA DI SVILUPPO RURALE P.S.R. 2014-2020. SOTTOMISURA 7.1 REDAZIONE PIANI DI GESTIONE DEI SITI NATURA 2000 DI COMPETENZA REGIONALE. QUOTA FEASR.	0,00	0,00	61.903,91	61.903,91				0,00	0,00
21301	PROGRAMMA DI SVILUPPO RURALE (FEASR) 2014-2020 - SOMME TRASFERITE DA ORGANISMO PAGATORE (QUOTA UE)	41231	PROGRAMMA DI SVILUPPO RURALE P.S.R. 2014-2020. SOTTOMISURA 7.1 STAMPA PIANI DI GESTIONE DEI SITI NATURA 2000. QUOTA FEASR.	0,00	0,00	454,18	454,18				0,00	0,00
21302	PROGRAMMA DI SVILUPPO RURALE (FEASR) 2014-2020. SOMME TRASFERITE DA ORGANISMO PAGATORE (QUOTA R.T.)	41140	PROGRAMMA DI SVILUPPO RURALE P.S.R. 2014-2020. SOTTOMISURA 7.1 REDAZIONE PIANI DI GESTIONE DEI SITI NATURA 2000 DI COMPETENZA REGIONALE. QUOTA COFINANZIAMENTO REGIONE.	0,00	0,00	24.497,41	24.497,41				0,00	0,00
21302	PROGRAMMA DI SVILUPPO RURALE (FEASR) 2014-2020. SOMME TRASFERITE DA ORGANISMO PAGATORE (QUOTA R.T.)	41233	PROGRAMMA DI SVILUPPO RURALE P.S.R. 2014-2020. SOTTOMISURA 7.1 STAMPE PIANI DI GESTIONE DEI SITI NATURA 2000. QUOTA COFINANZIAMENTO REGIONE.	0,00	0,00	179,73	179,73				0,00	0,00
21304	FSC 2014-2020 DEL CIPE 25/2016 - ACCORDO DI PROGRAMMA PER LA REALIZZAZIONE DEGLI INTERVENTI DI MESSA IN SICUREZZA E BONIFICA DI AREE INQUINATE NEL TERRITORIO DELLA REGIONE TOSCANA - RISORSE IN CONTO CAPITALE	43244	FSC 2014-2020 DEL CIPE 25/2016 - ACCORDO DI PROGRAMMA PER LA REALIZZAZIONE DEGLI INTERVENTI DI MESSA IN SICUREZZA E BONIFICA DI AREE INQUINATE NEL TERRITORIO DELLA REGIONE TOSCANA - COMUNE DI MONTECUCULIO PUMP & TREAT	0,00	0,00	673.877,99	673.877,99				0,00	0,00
21304	FSC 2014-2020 DEL CIPE 25/2016 - ACCORDO DI PROGRAMMA PER LA REALIZZAZIONE DEGLI INTERVENTI DI MESSA IN SICUREZZA E BONIFICA DI AREE INQUINATE NEL TERRITORIO DELLA REGIONE TOSCANA - RISORSE IN CONTO CAPITALE	43247	FSC 2014-2020 DEL CIPE 25/2016 - ACCORDO DI PROGRAMMA PER LA REALIZZAZIONE DEGLI INTERVENTI DI MESSA IN SICUREZZA E BONIFICA DI AREE INQUINATE NEL TERRITORIO DELLA REGIONE TOSCANA - BONIFICA DEL SITO EX MINIERARIO IN LOC. CETINE NEL IL COMUNE DI CHIUSDINO (SI)	0,00	0,00	79.069,42	79.069,42				0,00	0,00
21304	FSC 2014-2020 DEL CIPE 25/2016 - ACCORDO DI PROGRAMMA PER LA REALIZZAZIONE DEGLI INTERVENTI DI MESSA IN SICUREZZA E BONIFICA DI AREE INQUINATE NEL TERRITORIO DELLA REGIONE TOSCANA - RISORSE IN CONTO CAPITALE	43249	FSC 2014-2020 DEL CIPE 25/2016 - ACCORDO DI PROGRAMMA PER LA REALIZZAZIONE DEGLI INTERVENTI DI MESSA IN SICUREZZA E BONIFICA DEL SITO IN LOC. SALCIAIA-CASSERELLO TRA I COMUNI DI FOLLONICA E SCARLINO (GR)	0,00	0,00	29.500,00	29.500,00				0,00	0,00

Cap. di entrata	Descr.	Capitolo di spesa correlato	Descr.	Risorse vinc. nel risultato di amministrazione al 1/1/2022	Risorse vincolate applicate al bilancio dell'esercizio 2022	Entrate vincolate accertate nell'esercizio 2022	Impegni eserc. 2022 finanziati da entrate vincolate accertate nell'esercizio o da quote vincolate del risultato di amministrazione	Fondo plur. vinc. al 31/12/2022 finanziato da entrate vincolate accertate nell'esercizio o da quote vincolate del risultato di amministrazione	Cancellazione di residui attivi vincolati e eliminazione del vincolo su quote del risultato di amministrazione (+) e cancellazione di residui passivi finanziati da risorse vincolate (-) (gestione dei residui)	Cancellazione nell'esercizio 2022 di impegni finanziati dal fondo pluriennale vincolato dopo l'approvazione del rendiconto dell'esercizio 2021 non reimpegnati nell'esercizio 2022	Risorse vincolate nel bilancio al 31/12/2022	Risorse vincolate nel risultato di amministrazione al 31/12/2022
				(a)	(b)	(c)	(d)	(e)	(f)	(g)	(h)=(b)+(c)+(d)-(e)+(f)	(i)=(a)+(c)-(e)+(f)+(g)
21304	FSC 2014-2020 DEL CIPE 25/2016 - ACCORDO DI PROGRAMMA PER LA REALIZZAZIONE DEGLI INTERVENTI DI MESSA IN SICUREZZA E BONIFICA DI AREE INQUINATE NEL TERRITORIO DELLA REGIONE TOSCANA - RISORSE IN CONTO CAPITALE	43250	FSC 2014-2020 DEL CIPE 25/2016 - ACCORDO DI PROGRAMMA PER LA REALIZZAZIONE DEGLI INTERVENTI DI MESSA IN SICUREZZA E BONIFICA DI AREE INQUINATE NEL TERRITORIO DELLA REGIONE TOSCANA - RISORSE IN CONTO CAPITALE DI SCACCIA PULCI NEL COMUNE DI S. MINIATO	0,00	0,00	73.042,40	73.042,40				0,00	0,00
21304	FSC 2014-2020 DEL CIPE 25/2016 - ACCORDO DI PROGRAMMA PER LA REALIZZAZIONE DEGLI INTERVENTI DI MESSA IN SICUREZZA E BONIFICA DI AREE INQUINATE NEL TERRITORIO DELLA REGIONE TOSCANA - RISORSE IN CONTO CAPITALE	43251	FSC 2014-2020 DEL CIPE 25/2016 - ACCORDO DI PROGRAMMA PER LA REALIZZAZIONE DEGLI INTERVENTI DI MESSA IN SICUREZZA E BONIFICA DI AREE INQUINATE NEL TERRITORIO DELLA REGIONE TOSCANA - BONIFICA E MESSA IN SICUREZZA PERMANENTE DISCARICA R.U. LOC. LE FORTE NEL COMUNE DI ISOLA DEL GIGLIO (GR)	0,00	0,00	283.442,40	283.442,40				0,00	0,00
21306	L. 44/2019 ART.7 COMMA 2BIS - TRASFERIMENTO STATALE PER DANNI CAUSATI DALL'INCENDIO DEL 25 SETTEMBRE 2018 NEI TERRITORI DEI COMUNI DI CALCI, VICOPISANO E BUTI IN PROVINCIA DI PISA. RECUPERI E RIMBORSI SU SOMME A DESTINAZIONE VINCOLATA RELATIVE A QUOTE DI COFINANZIAMENTO POR FESR 2014-2020 - ENTRATA IN CONTO CAPITALE DA AMMINISTRAZIONI CENTRALI	52952	L. 44/2019 ART.7 COMMA 2BIS - DANNI CAUSATI DALL'INCENDIO DEL 25 SETTEMBRE 2018 NEI TERRITORI DEI COMUNI DI CALCI, VICOPISANO E BUTI IN PROVINCIA DI PISA.	1.898.617,50	1.898.617,50		1.898.617,50				0,00	0,00
21307	RISORSE IN CONTO CAPITALE PROVENIENTI DA ORGANISMI INTERMEDI DA RIDESTINARE AD AZIONI DEL POR FESR 2014-2020 A SEGUITO DI RIMODULAZIONI CENTRALI	41180	RISORSE IN CONTO CAPITALE PROVENIENTI DA ORGANISMI INTERMEDI DA RIDESTINARE AD AZIONI DEL POR FESR 2014-2020 A SEGUITO DI RIMODULAZIONI CENTRALI	86.975,85	0,00	1.259.600,00	0,00	1.259.600,00			0,00	86.975,85
21308	FSC 2014-2020 Del CIPE 25/2016 - ACCORDO DI PROGRAMMA Per la realizzazione degli interventi di messa in sicurezza e bonifica di aree inquinate nel territorio della Regione Toscana - RISORSE CORRENTI	43241	FSC 2014-2020 DEL CIPE 25/2016 - ACCORDO DI PROGRAMMA PER LA REALIZZAZIONE DEGLI INTERVENTI DI MESSA IN SICUREZZA E BONIFICA DI AREE INQUINATE NEL TERRITORIO DELLA REGIONE TOSCANA - COMUNE DI MONTESCUDAIO SERVIZIO GESTIONE IMPIANTO SVE	195.441,50	0,00	136.931,17	136.931,17				0,00	195.441,50
21308	FSC 2014-2020 Del CIPE 25/2016 - ACCORDO DI PROGRAMMA Per la realizzazione degli interventi di messa in sicurezza e bonifica di aree inquinate nel territorio della Regione Toscana - RISORSE CORRENTI	43242	FSC 2014-2020 DEL CIPE 25/2016 - ACCORDO DI PROGRAMMA PER LA REALIZZAZIONE DEGLI INTERVENTI DI MESSA IN SICUREZZA E BONIFICA DI AREE INQUINATE NEL TERRITORIO DELLA REGIONE TOSCANA - COMUNE DI MONTESCUDAIO SERVIZIO GESTIONE IMPIANTO SVE - SPESE PER SERVIZI VARI	16.242,25	0,00	824,86	824,86				0,00	16.242,25

Cap. di entrata	Descr.	Capitolo di spesa correlato	Descr.	Risorse vinc. nel risultato di amministrazione al 1/1/2022	Risorse vincolate applicate al bilancio dell'esercizio 2022	Entrate vincolate accertate nell'esercizio 2022	Impegni esec. 2022 finanziati da entrate vincolate accertate nell'esercizio o da quote vincolate del risultato di amministrazione	Fondo plur. vinc. al 31/12/2022 finanziato da entrate vincolate accertate nell'esercizio o da quote vincolate del risultato di amministrazione	Cancellazione di residui attivi vincolati e eliminazione del vincolo su quote del risultato di amministrazione (+) e cancellazione di residui passivi finanziati da risorse vincolate (-) (gestione dei residui)	Cancellazione nell'esercizio 2022 di impegni finanziati dal fondo pluriennale vincolato dopo l'approvazione del rendiconto dell'esercizio 2021 non rimpiegnati nell'esercizio 2022	Risorse vincolate nel bilancio al 31/12/2022	Risorse vincolate nel risultato di amministrazione al 31/12/2022
				(a)	(b)	(c)	(d)	(e)	(f)	(g)	(h)=(b)-(c)+(d)-(e)+(f)	(g)-(a)+(c)-(e)+(f)+(g)
21308	FSC 2014-2020 Del CIPE 25/2016 - ACCORDO DI PROGRAMMA Per la realizzazione degli interventi di messa in sicurezza e bonifica di aree inquinate nel territorio della Regione Toscana - RISORSE CORRENTI	43243	FSC 2014-2020 DEL CIPE 25/2016 - ACCORDO DI PROGRAMMA PER LA REALIZZAZIONE DEGLI INTERVENTI DI MESSA IN SICUREZZA E BONIFICA DI AREE INQUINATE NEL TERRITORIO DELLA REGIONE TOSCANA - COMUNE DI MONTESCUDAIO SERVIZIO GESTIONE IMPIANTO SVE - SPESE PER UTENZE	41.159,83	15.000,00	61.146,32	76.146,32				0,00	26.159,83
21308	FSC 2014-2020 Del CIPE 25/2016 - ACCORDO DI PROGRAMMA Per la realizzazione degli interventi di messa in sicurezza e bonifica di aree inquinate nel territorio della Regione Toscana - RISORSE CORRENTI	43245	FSC 2014-2020 DEL CIPE 25/2016 - ACCORDO DI PROGRAMMA PER LA REALIZZAZIONE DEGLI INTERVENTI DI MESSA IN SICUREZZA E BONIFICA DI AREE INQUINATE NEL TERRITORIO DELLA REGIONE TOSCANA - COMUNE DI MONTESCUDAIO PUMP & TREAT - SPESE PER UTENZE	0,00	0,00	22.453,75	22.453,75				0,00	0,00
21308	FSC 2014-2020 Del CIPE 25/2016 - ACCORDO DI PROGRAMMA Per la realizzazione degli interventi di messa in sicurezza e bonifica di aree inquinate nel territorio della Regione Toscana - RISORSE CORRENTI	43246	FSC 2014-2020 DEL CIPE 25/2016 - ACCORDO DI PROGRAMMA PER LA REALIZZAZIONE DEGLI INTERVENTI DI MESSA IN SICUREZZA E BONIFICA DI AREE INQUINATE NEL TERRITORIO DELLA REGIONE TOSCANA - COMUNE DI MONTESCUDAIO PUMP & TREAT - SPESE PER SERVIZI VARI	1.883,74	1.883,74		0,00				1.883,74	1.883,74
21308	FSC 2014-2020 Del CIPE 25/2016 - ACCORDO DI PROGRAMMA Per la realizzazione degli interventi di messa in sicurezza e bonifica di aree inquinate nel territorio della Regione Toscana - RISORSE CORRENTI	43248	FSC 2014-2020 DEL CIPE 25/2016 - ACCORDO DI PROGRAMMA PER LA REALIZZAZIONE DEGLI INTERVENTI DI MESSA IN SICUREZZA E BONIFICA DI AREE INQUINATE NEL TERRITORIO DELLA REGIONE TOSCANA - BONIFICA DEL SITO EX MINERARIO IN LOC. CETNE NEL IL COMUNE DI CHIUSDINO (SI) - SPESE PER SERVIZI VARI	0,00	0,00		0,00			16.475,00	16.475,00	16.475,00
21309	PC IFM 2014 - 2020. PROGETTO CAP.TERRES ENTRATA QUOTA UE 85%. CAPOFILA CHAMBRE DE COMMERCE ET INDUSTRIE DE CORSE	12599	PC IFM 2014 - 2020. PROGETTO CAP.TERRES - PRESTAZIONI SERVIZI QUOTA UE 85%	0,00	0,00	25.818,48	25.818,48	0,00	0,00	0,00	0,00	0,00
21309	PC IFM 2014 - 2020. PROGETTO CAP.TERRES ENTRATA QUOTA UE 85%. CAPOFILA CHAMBRE DE COMMERCE ET INDUSTRIE DE CORSE	12601	PC IFM 2014 - 2020. PROGETTO CAP.TERRES - CERTIFICATORE QUOTA UE 85%	0,00	0,00	391,00	391,00	0,00	0,00	0,00	0,00	0,00
21309	PC IFM 2014 - 2020. PROGETTO CAP.TERRES ENTRATA QUOTA UE 85%. CAPOFILA CHAMBRE DE COMMERCE ET INDUSTRIE DE CORSE	12603	PC IFM 2014 - 2020 PROGETTO CAP.TERRES - MISSIONI - QUOTA UE 85%	0,00	0,00	524,19	524,19	0,00	0,00	0,00	0,00	0,00

Cap. di entrata	Descr.	Capitolo di spesa correlato	Descr.	Risorse vinc. nel risultato di amministrazione al 1/1/2022	Risorse vincolate applicate al bilancio dell'esercizio 2022	Entrate vincolate accertate nell'esercizio 2022	Impegni eserc. 2022 finanziati da entrate vincolate accertate nell'esercizio o da quote vincolate del risultato di amministrazione	Fondo plur. vinc. al 31/12/2022 finanziato da entrate vincolate accertate nell'esercizio o da quote vincolate del risultato di amministrazione	Cancellazione di residui attivi vincolati e eliminazione del vincolo su quote del risultato di amministrazione (+) e cancellazione di residui passivi finanziati da risorse vincolate (-) (gestione dei residui):	Cancellazione nell'esercizio 2022 di impegni finanziati dal fondo plurennale vincolato dopo l'approvazione del rendiconto dell'esercizio 2021 non reimpegnati nell'esercizio 2022	Risorse vincolate nel bilancio al 31/12/2022	Risorse vincolate nel risultato di amministrazione al 31/12/2022
				(a)	(b)	(c)	(d)	(e)	(f)	(g)	(h) = (b) + (c) + (d) - (e) + (f)	(i) = (a) + (c) - (d) - (e) + (f) + (g)
21310	INTERREG IT FR MARITTIMO 2021-2027- ENTRATE UE A FRONTE DI SPESE CORRENTI	12617	INTERREG IT FR MARITTIMO 2021-2027 - TRASFERIMENTI CORRENTI AD ENTI PUBBLICI LOCALI - FESR	0,00	0,00	3.092.737,22	0,00	0,00	0,00	0,00	3.092.737,22	3.092.737,22
21311	PR FESR 2021-2027 ENTRATE COMUNITARIE A FRONTE DI SPESE CORRENTI	53438	PR FESR 2021-2027 - AZIONE 1.3.2 SOSTEGNO AGLI INVESTIMENTI PRODUTTIVI (SOVVENZIONI C/INTERESSI-VOUCHER) SPESE CORRENTI - QUOTA UE	0,00	0,00	7.373.016,69	0,00				7.373.016,69	7.373.016,69
21312	PR FSE PLUS 2021/2027 - COFINANZIAMENTO UE - ENTRATE DI PARTE-CORRENTE	64168	PR FSE-2021/2027 - Asse 3 - Attività 3.k.6 - quota UE - Trasferimenti a Amministrazioni Locali - Settore Educazione e Istruzione	0,00	0,00	6.501.789,60	0,00				6.501.789,60	6.501.789,60
21313	PROGETTO ZERO WASTE DESIGN - Entrate UE da trasferire ai partner di progetto	12653	PROGETTO ZERO WASTE DESIGN - Risorse per spese in gestione partner italiani	0,00	0,00	56.560,00	0,00				56.560,00	56.560,00
21313	PROGETTO ZERO WASTE DESIGN - Entrate UE da trasferire ai partner di progetto	12654	PROGETTO ZERO WASTE DESIGN - Risorse per spese in gestione partner stranieri	0,00	0,00	57.512,02	0,00				57.512,02	57.512,02
21314	PROGETTO ZERO WASTE DESIGN - Entrate UE da trasferire ai partner di progetto	12655	PROGETTO ZERO WASTE DESIGN - Risorse per spese in gestione Regione Toscana	0,00	0,00	45.916,78	0,00				45.916,78	45.916,78
22019	FONDO DI SOLIDARIETA' NAZIONALE - PRESTITI IN C/ INTERESSI ATTUALIZZATI PER LA RICOSTITUZIONE DEI CAPITALI DI CONDUZIONE - ART. 3 COMMA 2 LETT C) E D) L. 185/92	52145	CREDITO AGEVOLATO PER CONDUZIONE E PER COSTITUZIONE IMPRESE AGRICOLE - PRESTITI A TASSO AGEVOLATO ATTUALIZZATI PER LA RICOSTITUZIONE DEI CAPITALI DI CONDUZIONE - FINANZIAMENTO STATALE	115.116,21	0,00		0,00		115.116,21		0,00	0,00
22026	FONDO PER LA TUTELA DEI LIBRI GENEALOGICI E PER IL CONTROLLO FUNZIONALE DEL BESTIAME SVOLTI DALLE A.A.P.P.A.A.	52177	ATTIVITA' ZOOTECNICHE - TENUTA DEI LIBRI GENEALOGICI PER L'ESECUZIONE DEI CONTROLLI DELLA PRODUTTIVITA' ANIMALE NELLE SPECIE DI INTERESSE ZOOTECNICO - FINANZIAMENTO STATALE	0,00	0,00	624.664,67	624.664,67				0,00	0,00
22048	FONDO NAZIONALE PER LE POLITICHE SOCIALI	21039	F.N.P.S. - SPESE PER LA PROMOZIONE DEI SERVIZI DOCUMENTARI DELLE RETI, DELLE GESTIONI ASSOCIATE E DELLE BIBLIOTECHE TOSCANE RIVOLTI A SOGGETTI A RISCHIO DI ESCLUSIONE SOCIALE - ACQUISTO BENI E SERVIZI	41,60	0,00		0,00		41,60		0,00	0,00
22048	FONDO NAZIONALE PER LE POLITICHE SOCIALI	22036	F.N.P.S. - PROGRAMMI PER IL COORDINAMENTO DELLE AZIONI SOCIALI - TRASFERIMENTI CORRENTI AD ALTRI SOGGETTI	2.200,00	0,00		0,00				0,00	2.200,00
22048	FONDO NAZIONALE PER LE POLITICHE SOCIALI	22037	F.N.P.S. - AZIONI DI SOSTEGNO A FAVORE DELLE PERSONE IN SITUAZIONE DI MARGINALITA' E POVERTA' ESTREMA - TRASF. CORRENTI A ENTI PUBBLICI	2.366,01	0,00		0,00			1.565,72	1.565,72	3.931,73
22048	FONDO NAZIONALE PER LE POLITICHE SOCIALI	22039	F.N.P.S. PROGRAMMI PER LA PROMOZIONE DELL'INNOVAZIONE DEL SISTEMA DEI SERVIZI - ACQUISTI DI BENI E SERVIZI	750,00	0,00		0,00				0,00	750,00
22048	FONDO NAZIONALE PER LE POLITICHE SOCIALI	22073	F.N.P.S. - PROGETTI DI TOSCANA SOCIALE - TRASFERIMENTI AGLI ENTI PUBBLICI	25.000,00	0,00		0,00				0,00	25.000,00

Cap. di entrata	Descr.	Capitolo di spesa correlato	Descr.	Risorse vinc. nel risultato di amministrazione al 1/1/2022	Risorse vincolate applicate al bilancio dell'esercizio 2022	Entrate vincolate accertate nell'esercizio 2022	Impegni esec. 2022 finanziati da entrate vincolate accertate nell'esercizio o da quote vincolate del risultato di amministrazione	Fondo plur. vinc. al 31/12/2022 finanziato da entrate vincolate accertate nell'esercizio o da quote vincolate del risultato di amministrazione	Cancellazione di residui attivi vincolati e eliminazione del vincolo su quote del risultato di amministrazione (+) e cancellazione di residui passivi finanziati da risorse vincolate (-) (gestione dei residui)	Cancellazione nell'esercizio 2022 di impegni finanziati dal fondo pluriennale vincolato dopo l'approvazione del rendiconto dell'esercizio 2021 non reimpegnati nell'esercizio 2022	Risorse vincolate nel bilancio al 31/12/2022	Risorse vincolate nel risultato di amministrazione al 31/12/2022
				(a)	(b)	(c)	(d)	(e)	(f)	(g)	(h) = (b) + (c) + (d) - (e) + (f)	(g) - (a) + (e) - (c) - (f) + (g)
22048	FONDO NAZIONALE PER LE POLITICHE SOCIALI	22083	F.N.P.S. - PROGRAMMI DI INTERESSE REGIONALE IN AMBITO SOCIALE - TRASFERIMENTI CORRENTI AD ALTRI SOGGETTI	46.756,75	0,00		0,00				0,00	46.756,75
22048	FONDO NAZIONALE PER LE POLITICHE SOCIALI	22084	F.N.P.S. - PROGRAMMI DI INTERESSE REGIONALE IN AMBITO SOCIALE - TRASFERIMENTO AD ENTI PUBBLICI	117.500,00	100.000,00		100.000,00				0,00	17.500,00
22048	FONDO NAZIONALE PER LE POLITICHE SOCIALI	23010	F.N.P.S. RIPARTIZIONE ALLE ZONE SOCIO SANITARIE COME DA P.I.S.R. VIGENTE	0,00	0,00	25.823.064,88	25.741.242,72				81.822,16	81.822,16
22048	FONDO NAZIONALE PER LE POLITICHE SOCIALI	23067	SVILUPPO DELLE PROCEDURE DEL SISTEMA INFORMATIVO SOCIALE	473.427,55	0,00		0,00				0,00	473.427,55
22048	FONDO NAZIONALE PER LE POLITICHE SOCIALI	26009	FNPS - AZIONI PROGETTUALI PER L'INTEGRAZIONE SOCIO-SANTARIA - TRASFERIMENTI AD ALTRI SOGGETTI	0,00	0,00		0,00			20.000,00	20.000,00	20.000,00
22056	COFINANZIAMENTO STATALE PER SPERIMENTAZIONE BUONE PRATICHE NEL SETTORE DELL'IMMIGRAZIONE	23005	SPESA PER SPERIMENTAZIONE DI BUONE PRATICHE NEL SETTORE DELL'IMMIGRAZIONE (FINANZIAMENTO STATALE)	1.981,86	0,00		0,00				0,00	1.981,86
22056	COFINANZIAMENTO STATALE PER SPERIMENTAZIONE BUONE PRATICHE NEL SETTORE DELL'IMMIGRAZIONE	23144	SPESA PER SPERIMENTAZIONE DI BUONE PRATICHE NEL SETTORE DELL'IMMIGRAZIONE (FINANZIAMENTO STATALE)- ACQUISTO BENI E SERVIZI	18.087,75	0,00		0,00				0,00	18.087,75
22057	SERVIZIO CIVILE FINANZIAMENTO STATALE PER ATTIVITA' DI FORMAZIONE E INFORMAZIONE	21015	SERVIZIO CIVILE - FINANZIAMENTO STATALE PER ATTIVITA' DI INFORMAZIONE E FORMAZIONE - SPESE PER ALTRI SERVIZI	1.837,52	0,00		0,00				0,00	1.837,52
22057	SERVIZIO CIVILE FINANZIAMENTO STATALE PER ATTIVITA' DI FORMAZIONE E INFORMAZIONE	21017	SERVIZIO CIVILE - FINANZIAMENTO STATALE PER ATTIVITA' DI INFORMAZIONE E FORMAZIONE - TRASFERIMENTI CORRENTI AD ALTRI SOGGETTI	45.580,96	0,00		0,00				0,00	45.580,96
22057	SERVIZIO CIVILE FINANZIAMENTO STATALE PER ATTIVITA' DI FORMAZIONE E INFORMAZIONE	21053	SERVIZIO CIVILE - SPESE DI FUNZIONAMENTO RELATIVE ALLE ATTIVITA' TRASFERITE ALLA REGIONE PER IL SERVIZIO CIVILE NAZIONALE - SPESE PER ALTRI SERVIZI	83.879,36	0,00		0,00				0,00	83.879,36
22057	SERVIZIO CIVILE FINANZIAMENTO STATALE PER ATTIVITA' DI FORMAZIONE E INFORMAZIONE	21062	ASSUNZIONE PERSONALE A TEMPO DETERMINATO - SERVIZIO CIVILE	20.000,00	0,00		0,00				0,00	20.000,00
22057	SERVIZIO CIVILE FINANZIAMENTO STATALE PER ATTIVITA' DI FORMAZIONE E INFORMAZIONE	74005	FONDO PER IL PAGAMENTO DI RESIDUI PERENTI RELATIVI A SPESE CORRENTI FINANZIATE CON RISORSE DELLO STATO	15.000,00	0,00		0,00				0,00	15.000,00
22093	FONDO PER PROGRAMMI REGIONALI DI MIGLIORAMENTO NEL SETTORE DEL CAVALLO	52085	ATTIVITA' ZOOTECNICHE - PROGRAMMI DI INTERVENTI NEL SETTORE DEL CAVALLO AI SENSI DELL'ART. 3 DEL D. LGS 449/99	500.000,00	0,00		0,00				0,00	500.000,00
22093	FONDO PER PROGRAMMI REGIONALI DI MIGLIORAMENTO NEL SETTORE DEL CAVALLO	52087	DI INVESTIMENTO ATTIVITA' ZOOTECNICHE - PROGRAMMI DI INTERVENTO NEL SETTORE DEL CAVALLO AI SENSI DELL'ART. 3 DEL D. LGS 449/99	1.831.451,71	0,00		0,00				0,00	1.831.451,71

Cap. di entrata	Descr.	Capitolo di spesa correlato	Descr.	Risorse vinc. nel risultato di amministrazione al 1/1/2022	Risorse vincolate applicate al bilancio dell'esercizio 2022	Entrate vincolate accertate nell'esercizio 2022	Impegni eserc. 2022 finanziati da entrate vincolate accertate nell'esercizio o da quote vincolate del risultato di amministrazione	Fondo plur. vinc. al 31/12/2022 finanziato da entrate vincolate accertate nell'esercizio o da quote vincolate del risultato di amministrazione	Cancellazione di residui attivi vincolati e eliminazione del vincolo su quote del risultato di amministrazione (+) e cancellazione di residui passivi finanziati da risorse vincolate (-) (gestione dei residui)	Cancellazione nell'esercizio 2022 di impegni finanziati dal fondo pluriennale vincolato dopo l'approvazione del rendiconto dell'esercizio 2021 non reimpegnati nell'esercizio 2022	Risorse vincolate nel bilancio al 31/12/2022	Risorse vincolate nel risultato di amministrazione al 31/12/2022
				(a)	(b)	(c)	(d)	(e)	(f)	(g)	(h)=(b)+(c)+(d)-(e)+(f)	(g)-(a) + (e) - (c)-(f)+(g)
22095	CONTRIBUTO PER IL SISTEMA DI MONITORAGGIO DEGLI INVESTIMENTI PUBBLICI E PER IL FUNZIONAMENTO DEL NUCLEO REGIONALE DI VALUTAZIONE	14091	ATTIVITA' DI FORMAZIONE IN MATERIA DI PROGRAMMAZIONE E VALUTAZIONE PER RACCORDO CON IL NURV	42.879,03	0,00		0,00		42.879,03		0,00	0,00
22095	CONTRIBUTO PER IL SISTEMA DI MONITORAGGIO DEGLI INVESTIMENTI PUBBLICI E PER IL FUNZIONAMENTO DEL NUCLEO REGIONALE DI VALUTAZIONE	14104	ONERI RELATIVI A STAGES PER INTERVENTI SUL PROCESSO DI PROGRAMMAZIONE E VALUTAZIONE, IN RACCORDO DELL'ATTIVITA' DEL NURV INCLUSE SPESE DI SELEZIONE	19.076,19	0,00		0,00		19.076,19		0,00	0,00
22095	CONTRIBUTO PER IL SISTEMA DI MONITORAGGIO DEGLI INVESTIMENTI PUBBLICI E PER IL FUNZIONAMENTO DEL NUCLEO REGIONALE DI VALUTAZIONE	14105	ATTIVITA' DEL NURV INERENTI LA VALUTAZIONE	152.544,34	0,00		0,00			447,24	447,24	152.991,58
22095	CONTRIBUTO PER IL SISTEMA DI MONITORAGGIO DEGLI INVESTIMENTI PUBBLICI E PER IL FUNZIONAMENTO DEL NUCLEO REGIONALE DI VALUTAZIONE	14215	PROG. ISTRUTTORIA VAS E ATTIVITA' DI DOCUMENTAZ. E VALUTAZ. DEGLI IMPATTI AMBIENTALI - QUOTA RETRIBUZIONE	1.642,81	0,00		0,00				0,00	1.642,81
22095	CONTRIBUTO PER IL SISTEMA DI MONITORAGGIO DEGLI INVESTIMENTI PUBBLICI E PER IL FUNZIONAMENTO DEL NUCLEO REGIONALE DI VALUTAZIONE	14216	PROG. ISTRUTTORIA VAS E ATTIVITA' DI DOCUMENTAZIONE E VALUTAZIONE DEGLI IMPATTI AMBIENTALI - PERSONALE T.D. - QUOTA CONTRIBUTI	1.622,06	0,00		0,00				0,00	1.622,06
22095	CONTRIBUTO PER IL SISTEMA DI MONITORAGGIO DEGLI INVESTIMENTI PUBBLICI E PER IL FUNZIONAMENTO DEL NUCLEO REGIONALE DI VALUTAZIONE	14217	PROG. ISTRUTTORIA VAS E ATTIVITA' DI DOCUMENTAZIONE E VALUTAZIONE DEGLI IMPATTI AMBIENTALI - PERSONALE T.D. - QUOTA IRAP	270,19	0,00		0,00				0,00	270,19
22095	CONTRIBUTO PER IL SISTEMA DI MONITORAGGIO DEGLI INVESTIMENTI PUBBLICI E PER IL FUNZIONAMENTO DEL NUCLEO REGIONALE DI VALUTAZIONE	14314	ATTIVITA' DI ISTRUTTORIA DI VALUTAZIONE DEGLI IMPATTI AMBIENTALI - QUOTA RETRIBUZIONE	62.814,54	0,00		0,00				0,00	62.814,54
22095	CONTRIBUTO PER IL SISTEMA DI MONITORAGGIO DEGLI INVESTIMENTI PUBBLICI E PER IL FUNZIONAMENTO DEL NUCLEO REGIONALE DI VALUTAZIONE	14315	ATTIVITA' DI ISTRUTTORIA DI VALUTAZIONE DEGLI IMPATTI AMBIENTALI - QUOTA ONERI	17.185,53	0,00		0,00				0,00	17.185,53
22095	CONTRIBUTO PER IL SISTEMA DI MONITORAGGIO DEGLI INVESTIMENTI PUBBLICI E PER IL FUNZIONAMENTO DEL NUCLEO REGIONALE DI VALUTAZIONE	14316	ATTIVITA' DI ISTRUTTORIA DI VALUTAZIONE DEGLI IMPATTI AMBIENTALI - QUOTA IRAP	5.337,33	0,00		0,00				0,00	5.337,33

Cap. di entrata	Descr.	Capitolo di spesa correlato	Descr.	Risorse vinc. nel risultato di amministrazione al 1/1/2022	Risorse vincolate applicate al bilancio dell'esercizio 2022	Entrate vincolate accertate nell'esercizio 2022	Impegni eserc. 2022 finanziati da entrate vincolate accertate nell'esercizio o da quote vincolate del risultato di amministrazione	Fondo plur. vinc. al 31/12/2022 finanziato da entrate vincolate accertate nell'esercizio o da quote vincolate del risultato di amministrazione	Cancellazione di residui attivi vincolati e eliminazione del vincolo su quote del risultato di amministrazione (+) e cancellazione di residui passivi finanziati da risorse vincolate (-) (gestione dei residui):	Cancellazione nell'esercizio 2022 di impegni finanziati dal fondo pluriennale vincolato dopo l'approvazione del rendiconto dell'esercizio 2021 non rimborsati nell'esercizio 2022	Risorse vincolate nel bilancio al 31/12/2022	Risorse vincolate nel risultato di amministrazione al 31/12/2022
				(a)	(b)	(c)	(d)	(e)	(f)	(g)	(h) = (b) + (c) + (d) - (e) + (f)	(i) = (a) + (c) - (d) - (e) + (f) + (g)
22095	CONTRIBUTO PER IL SISTEMA DI MONITORAGGIO DEGLI INVESTIMENTI PUBBLICI E PER IL FUNZIONAMENTO DEL NUCLEO REGIONALE DI VALUTAZIONE	14367	TRASFERIMENTO ALL'ANCI TOSCANA PER ATTIVITA' IN MATERIA DI VALUTAZIONE, MONITORAGGIO E VERIFICA DELLA PROGRAMMAZIONE REGIONALE E DEGLI INVESTIMENTI PUBBLICI	70.000,00	70.000,00			20.000,00	50.000,00		0,00	0,00
22095	CONTRIBUTO PER IL SISTEMA DI MONITORAGGIO DEGLI INVESTIMENTI PUBBLICI E PER IL FUNZIONAMENTO DEL NUCLEO REGIONALE DI VALUTAZIONE	61051	PERSONALE A TEMPO DETERMINATO - QUOTA RETRIBUZIONE - PROGETTI SPECIALI EDUCAZIONE E ISTRUZIONE	10.532,70	0,00			0,00			0,00	10.532,70
22095	CONTRIBUTO PER IL SISTEMA DI MONITORAGGIO DEGLI INVESTIMENTI PUBBLICI E PER IL FUNZIONAMENTO DEL NUCLEO REGIONALE DI VALUTAZIONE	85283	ACQUISTO STRUMENTAZIONE INFORMATICA E/O BENI STRUMENTALI PER IL FUNZIONAMENTO DEL NUCLEO REGIONALE DI VALUTAZIONE	10.043,54	0,00			0,00			0,00	10.043,54
22095	CONTRIBUTO PER IL SISTEMA DI MONITORAGGIO DEGLI INVESTIMENTI PUBBLICI E PER IL FUNZIONAMENTO DEL NUCLEO REGIONALE DI VALUTAZIONE	85990	STUDI IN MATERIA DI VALUTAZIONE AMBIENTALE STRATEGICA A SUPPORTO DELLA PROGRAMMAZIONE DI SETTORE	0,00	0,00			0,00		336,70	336,70	336,70
22097	CONTRIBUTI A EMITTENTI RADIOFONICHE E TELEVISIVE LOCALI PER TRASMISSIONE MESSAGGI AUTOGESTITI A TITOLO GRATUITO IN CAMPAGNE ELETTORALI E REFERENDARIE E PER COMUNICAZIONE POLITICA	13017	CONTRIBUTI A EMITTENTI RADIOFONICHE E TELEVISIVE LOCALI PER TRASMISSIONE MESSAGGI AUTOGESTITI A TITOLO GRATUITO IN CAMPAGNE ELETTORALI E REFERENDARIE E PER COMUNICAZIONE POLITICA	0,00	0,00	82.257,36	82.257,36	82.257,36			0,00	0,00
22098	FONDO NAZIONALE PER IL SOSTEGNO ALL'ACCESSO DELLE ABITAZIONI IN LOCAZIONE.	21032	FONDO NAZIONALE PER IL SOSTEGNO ALL'ACCESSO DELLE ABITAZIONI IN LOCAZIONE (ART. 11 L. N. 431/88/1998)	0,00	0,00	20.986.384,70	20.986.384,70	20.986.384,70			0,00	0,00
22106	FONDO PER IL FINANZIAMENTO DEL CENTRO FUNZIONALE REGIONALE (ORDINANZE 2360 E 2388)	43000	FINANZIAMENTO STATALE FINANZIAMENTO PER LO SVILUPPO DEI CENTRI FUNZIONALI REGIONALI (L.R. 88/1998)	527,47	0,00			0,00			0,00	527,47
22108	FONDO REGIONALE DI PROTEZIONE CIVILE - PARTE CORRENTE (ART. 138 L. 388/2000 - OPCM 3915/2010)	11115	SPESE CORRENTI IN EMERGENZA. FONDI STATALI	88.990,97	0,00			0,00			0,00	88.990,97
22108	FONDO REGIONALE DI PROTEZIONE CIVILE - PARTE CORRENTE (ART. 138 L. 388/2000 - OPCM 3915/2010)	11244	SPESE PER LA FORMAZIONE - PROTEZIONE CIVILE	8.605,80	0,00			0,00			0,00	8.605,80
22108	FONDO REGIONALE DI PROTEZIONE CIVILE - PARTE CORRENTE (ART. 138 L. 388/2000 - OPCM 3915/2010)	11273	SPESE ACCESSORI PER GLI AUTOVEICOLI DELLA PROTEZIONE CIVILE	7.000,00	0,00			0,00			0,00	7.000,00
22108	FONDO REGIONALE DI PROTEZIONE CIVILE - PARTE CORRENTE (ART. 138 L. 388/2000 - OPCM 3915/2010)	11444	POTENZIAMENTO PER IL SISTEMA REGIONALE DI PROTEZIONE CIVILE. RIMBORSI PER IL VOLONTARIATO	1.000,00	0,00			0,00			0,00	1.000,00

Cap. di entrata	Descr.	Capitolo di spesa correlato	Descr.	Risorse vinc. nel risultato di amministrazione al 1/1/2022	Risorse vincolate applicate al bilancio dell'esercizio 2022	Entrate vincolate accertate nell'esercizio 2022	Impegni esec. 2022 finanziati da entrate vincolate accertate nell'esercizio o da quote vincolate del risultato di amministrazione	Fondo plur. vinc. al 31/12/2022 finanziato da entrate vincolate accertate nell'esercizio o da quote vincolate del risultato di amministrazione	Cancellazione di residui attivi "vincolati" e eliminazione del vincolo su quote del risultato di amministrazione (+) e cancellazione di residui passivi finanziati da risorse vincolate (-) (gestione dei residui):	Cancellazione nell'esercizio 2022 di impegni finanziati dal fondo pluriennale vincolato dopo l'approvazione del rendiconto dell'esercizio 2021 non rimpiegnati nell'esercizio 2022	Risorse vincolate nel bilancio al 31/12/2022	Risorse vincolate nel risultato di amministrazione al 31/12/2022
				(a)	(b)	(c)	(d)	(e)	(f)	(g)	(h) = (b) + (c) + (d) - (e) + (f)	(i) = (a) + (c) - (d)
22115	FONDO INTEGRATIVO STATALE PER LA CONCESSIONE DI BORSE DI STUDIO PER IL D.S.U. (L. 390/96 ART.16 COMMA 4) FINANZIAMENTO STATALE PER LA FORNITURA GRATUITA DI LIBRI DI TESTO PER GLI ALUNNI DELLA SCUOLA DELL'OBBLIGO E PER QUELLI DELLA SCUOLA SECONDARIA SUPERIORE (ART.27 L. 23.12.98 N.448)	61024	BORSE DI STUDIO E PRESTITI DONORE - FINANZIAMENTO STATALE	130,51	0,00		0,00				0,00	130,51
22116	FINANZIAMENTO INTERVENTI RELATIVI ALLA TUTELA DEL CONSUMATORE-UTENTE	61027	CONTRIBUTI PER GLI INTERVENTI DI DIRITTO ALLO STUDIO - FINANZIAMENTO STATALE	0,00	0,00	4.385.181,90	4.385.181,90				0,00	0,00
22118	FINANZIAMENTO DI PARTE CORRENTE PER OPERE PREVISTE DAI PIANI STRALCIO DI ASSETTO IDROGEOLOGICO.	11028	SPESE PER INTERVENTI DI CUI ALLA L.R. 9/2008 TUTELA E DIFESA DEL CONSUMATORE UTENTE REALIZZATI CON IL CONTRIBUTO STATALE	0,00	0,00	532.241,32	532.241,32				0,00	0,00
22119	ACQUISIZIONE FONDI RIPARTITI CON D.M. MINISTERO AMBIENTE N. 8360 DEL 15.10.2001 PER SPESE PER CONSULENZE LIBERO PROFESSIONALE DA RETRIBUIRE CON ONORARI PER LAVORI A VACAZIONE	42020	ATTIVITA' DI PIANIFICAZIONE PROGRAMMAZIONE NEL BACINO DEL FIORA. SPESE CORRENTI.	403,78	0,00		0,00		403,78		0,00	0,00
22121	FONDO DI PREMIALITA' - CONTRIBUTO STATALE CORRENTE PER IL POTENZIAMENTO DEL PROGETTO CONTI PUBBLICI TERRITORIALI -	42065	SPESE PER CONSULENZE LIBERO PROFESSIONALE DA RETRIBUIRE CON ONORARI PER LAVORI A VACAZIONE	8.280,71	0,00		0,00				0,00	8.280,71
22125	FONDO DI PARTE CORRENTE PER INTERVENTI RELATIVI AL RISPARMIO IDRICO ED AL RIUSO DELLE ACQUE REFLUE E PER LE FINALITA' DELLA L. 18.5.89 N. 183 E SUCCESSIVE MODIFICHE	14321	TRASFERIMENTI ALL'IRPET PER ATTIVITA' DI STUDI, RICERCHE, PROMOZIONI IN TEMA DI SISTEMA CONTI PUBBLICI TERRITORIALI (CPT).	61.430,00	0,00		0,00				0,00	61.430,00
22128	FONDO DI PARTE CORRENTE PER INTERVENTI RELATIVI AL RISPARMIO IDRICO ED AL RIUSO DELLE ACQUE REFLUE E PER LE FINALITA' DELLA L. 18.5.89 N. 183 E SUCCESSIVE MODIFICHE	42105	SPESE PER IL FINANZIAMENTO INTERVENTI RELATIVI AL RISPARMIO IDRICO ED AL RIUSO ACQUE REFLUE NONCHI ALLE FINALITA' DI CUI ALLA L. 183/89 E SUCCESSIVE MODIFICHE (ART. 18 COMMA 3 L. 36/94). TRASFERIMENTI PUBBLICI	13.602,72	0,00		0,00				0,00	13.602,72
22128	FONDO DI PARTE CORRENTE PER INTERVENTI RELATIVI AL RISPARMIO IDRICO ED AL RIUSO DELLE ACQUE REFLUE E PER LE FINALITA' DELLA L. 18.5.89 N. 183 E SUCCESSIVE MODIFICHE	74005	FONDO PER IL PAGAMENTO DI RESIDUI PERENTI RELATIVI A SPESE CORRENTI FINANZIATE CON RISORSE DELLO STATO	27.582,04	0,00		0,00				0,00	27.582,04
22128	FONDO DI PARTE CORRENTE PER INTERVENTI RELATIVI AL RISPARMIO IDRICO ED AL RIUSO DELLE ACQUE REFLUE E PER LE FINALITA' DELLA L. 18.5.89 N. 183 E SUCCESSIVE MODIFICHE	74009	ACCANTONAMENTO FONDI VINCOLATI A SEGUITO DI ECONOMIE SU IMPEGNI PERENTI NON RIASSEGNATE - SPESE CORRENTI	15.398,18	0,00		0,00				0,00	15.398,18

Cap. di entrata	Descr.	Capitolo di spesa correlato	Descr.	Risorse vinc. nel risultato di amministrazione al 1/1/2022	Risorse vincolate applicate al bilancio dell'esercizio 2022	Entrate vincolate accertate nell'esercizio 2022	Impegni eserc. 2022 finanziati da entrate vincolate accertate nell'esercizio o da quote vincolate del risultato di amministrazione	Fondo plur. vinc. al 31/12/2022 finanziato da entrate vincolate accertate nell'esercizio o da quote vincolate del risultato di amministrazione	Cancellazione di residui attivi vincolati e eliminazione del vincolo su quote del risultato di amministrazione (+) e cancellazione di residui passivi finanziati da risorse vincolate (-) (gestione dei residui)	Cancellazione nell'esercizio 2022 di impegni finanziati dal fondo pluriennale vincolato dopo l'approvazione del rendiconto dell'esercizio 2021 non reimpegnati nell'esercizio 2022	Risorse vincolate nel bilancio al 31/12/2022	Risorse vincolate nel risultato di amministrazione al 31/12/2022
				(a)	(b)	(c)	(d)	(e)	(f)	(g)	(h) = (b) + (c) + (d) - (e) + (f)	(i) = (a) + (c) - (d) - (e) + (f) + (g)
22130	INCENTIVI AL REIMPIEGO DEL PERSONALE CON QUALIFICA DIRIGENZIALE NELLE PMI TOSCANE	61014	INCENTIVI AL REIMPIEGO DI PERSONALE CON QUALIFICA DIRIGENZIALE NELLE PMI TOSCANE - ACQUISTO BENI E PRESTAZIONE SERVIZI	141.764,20	0,00		0,00				0,00	141.764,20
22131	FONDO PER L'ATTIVITA' DELLA CONSIGLIERA DI PARITA' AI SENSI DELL'ART. 47, CO.1, LETT. D), DELLA LEGGE 17 MAGGIO 1999, N. 144	61010	SPESE PER IL FUNZIONAMENTO DELL'UFFICIO DELLA CONSIGLIERA REGIONALE DI PARITA'	2.740,50	0,00		0,00				0,00	2.740,50
22131	FONDO PER L'ATTIVITA' DELLA CONSIGLIERA DI PARITA' AI SENSI DELL'ART. 47, CO.1, LETT. D), DELLA LEGGE 17 MAGGIO 1999, N. 144	62368	VERSAMENTO IRAP RELATIVO ALLE INDENNITA' DELLE CONSIGLIERE DI PARITA' AI SENSI DELL'ART 17, COMMA 2 DEL DL. 198/2006	266,04	0,00		0,00				0,00	266,04
22149	FONDO PER OBBLIGO FORMATIVO. FINANZIAMENTI INIZIATIVE DI CUI ALL'ART. 68 COMMA 1 LETT. B) E C) E COMMA 3 LEGGE 17.05.99 N. 144	61049	OBBLIGO FORMATIVO - INIZIATIVE CON FINANZIAMENTO STATALE	84.070,13	81.542,76		0,00				81.542,76	84.070,13
22149	FONDO PER OBBLIGO FORMATIVO. FINANZIAMENTI INIZIATIVE DI CUI ALL'ART. 68 COMMA 1 LETT. B) E C) E COMMA 3 LEGGE 17.05.99 N. 144	61621	L. N. 144/99 RISORSE STATALI PER IL DIRITTO DOVERE - ACQUISTO BENI E SERVIZI	113,00	0,00		0,00				0,00	113,00
22149	FONDO PER OBBLIGO FORMATIVO. FINANZIAMENTI INIZIATIVE DI CUI ALL'ART. 68 COMMA 1 LETT. B) E C) E COMMA 3 LEGGE 17.05.99 N. 144	61972	INTERVENTI FORMATIVI IN MATERIA DI DIRITTO - DOVERE - FINANZIAMENTO STATALE	438.137,39	0,00	691.809,50	573.976,65	117.832,85	17.718,00	17.718,00	17.718,00	455.855,39
22149	FONDO PER OBBLIGO FORMATIVO. FINANZIAMENTI INIZIATIVE DI CUI ALL'ART. 68 COMMA 1 LETT. B) E C) E COMMA 3 LEGGE 17.05.99 N. 144	62078	INTERVENTI FORMATIVI IN MATERIA DI DIRITTO - DOVERE - FINANZIAMENTO STATALE - TRASFERIMENTI A IMPRESE	2.028.728,15	1.958.161,22	4.762.606,48	1.330.262,35	4.857.541,28	135.000,00		532.964,07	468.531,00
22149	FONDO PER OBBLIGO FORMATIVO. FINANZIAMENTI INIZIATIVE DI CUI ALL'ART. 68 COMMA 1 LETT. B) E C) E COMMA 3 LEGGE 17.05.99 N. 144	62079	INTERVENTI FORMATIVI IN MATERIA DI DIRITTO - DOVERE (SISTEMA DUALE) - FINANZIAMENTO STATALE - TRASFERIMENTI A IMPRESE	6.370,00	6.370,00		0,00		43.749,20		50.119,20	50.119,20
22149	FONDO PER OBBLIGO FORMATIVO. FINANZIAMENTI INIZIATIVE DI CUI ALL'ART. 68 COMMA 1 LETT. B) E C) E COMMA 3 LEGGE 17.05.99 N. 144	62375	INTERVENTI FORMATIVI IN MATERIA DI DIRITTO - DOVERE - FINANZIAMENTO STATALE - TRASFERIMENTI A ISTITUZIONI SOCIALI PRIVATE	441.798,19	431.640,00	412.769,12	250.282,30	594.126,82			0,00	10.158,19
22149	FONDO PER OBBLIGO FORMATIVO. FINANZIAMENTI INIZIATIVE DI CUI ALL'ART. 68 COMMA 1 LETT. B) E C) E COMMA 3 LEGGE 17.05.99 N. 144	62378	INTERVENTI FORMATIVI IN MATERIA DI DIRITTO - DOVERE (SISTEMA DUALE) - FINANZIAMENTO STATALE - TRASFERIMENTI A ISTITUZIONI SOCIALI PRIVATE	25.261,20	0,00		0,00				0,00	25.261,20
22150	FONDO PER ATTIVITA' FORMATIVE NELL'APPRENDISTATO (LEGGE 17.5.99 N. 144 ART. 68) - QUOTA STATO	61047	PERSONALE A TEMPO DETERMINATO - QUOTA RETRIBUZIONE - PROGETTI SPECIALI	3.272,64	0,00		0,00				0,00	3.272,64
22150	FONDO PER ATTIVITA' FORMATIVE NELL'APPRENDISTATO (LEGGE 17.5.99 N. 144 ART. 68) - QUOTA STATO	61223	PERSONALE A TEMPO DETERMINATO - QUOTA CONTRIBUTI - PROGETTI SPECIALI	971,88	0,00		0,00				0,00	971,88

Cap. di entrata	Descr.	Capitolo di spesa correlato	Descr.	Risorse vinc. nel risultato di amministrazione al 1/1/2022	Risorse vincolate applicate al bilancio dell'esercizio 2022	Entrate vincolate accertate nell'esercizio 2022	Impegni eserc. 2022 finanziati da entrate vincolate accertate nell'esercizio o da quote vincolate del risultato di amministrazione	Fondo plur. vinc. al 31/12/2022 finanziato da entrate vincolate accertate nell'esercizio o da quote vincolate del risultato di amministrazione	Cancellazione di residui attivi vincolati e eliminazione del vincolo su quote del risultato di amministrazione (+) e cancellazione di residui passivi finanziati da risorse vincolate (-) (gestione dei residui):	Cancellazione nell'esercizio 2022 di impegni finanziati dal fondo pluriennale vincolato dopo l'approvazione del rendiconto dell'esercizio 2021 non reimpegnati nell'esercizio 2022	Risorse vincolate nel bilancio al 31/12/2022	Risorse vincolate nel risultato di amministrazione al 31/12/2022
				(a)	(b)	(c)	(d)	(e)	(f)	(g)	(h) = (b) + (c) - (e) - (f)	(i) = (a) + (c) - (d) - (e) - (f) - (g)
22150	FONDO PER ATTIVITA' FORMATIVE NELL'APPRENDISTATO (LEGGE 17.5.99 N. 144 ART. 68) - QUOTA STATO	61622	ATTIVITA' DI FORMAZIONE NELL'ESERCIZIO DELL'APPRENDISTATO - D.LGS 67/2011 TESTO UNICO APPRENDISTATO.	1.346.739,37	0,00	1.475.467,67	163.009,50	1.312.458,17	100.640,65	112.677,86	112.677,86	1.358.776,58
22150	FONDO PER ATTIVITA' FORMATIVE NELL'APPRENDISTATO (LEGGE 17.5.99 N. 144 ART. 68) - QUOTA STATO	62100	ATTIVITA' DI FORMAZIONE NELL'ESERCIZIO DELL'APPRENDISTATO - COMUNI	0,00	0,00	114.806,99	114.806,99				0,00	0,00
22150	FONDO PER ATTIVITA' FORMATIVE NELL'APPRENDISTATO (LEGGE 17.5.99 N. 144 ART. 68) - QUOTA STATO	62224	D.LGS 67/2011 TESTO UNICO APPRENDISTATO - AZIONI DI SISTEMA - TRASFERIMENTI AD AMMINISTRAZIONI CENTRALI	150.000,00	0,00	72.274,77	72.274,77		55.000,00		0,00	95.000,00
22150	FONDO PER ATTIVITA' FORMATIVE NELL'APPRENDISTATO (LEGGE 17.5.99 N. 144 ART. 68) - QUOTA STATO	62372	L. 144/1999 - FORMAZIONE NELL'ESERCIZIO DELL'APPRENDISTATO - ATTIVITA DI COMUNICAZIONE	90.168,56	0,00	7.348,98	7.348,98		4.880,00		0,00	85.288,56
22150	FONDO PER ATTIVITA' FORMATIVE NELL'APPRENDISTATO (LEGGE 17.5.99 N. 144 ART. 68) - QUOTA STATO	62447	L. 144/1999 - FORMAZIONE NELL'ESERCIZIO DELL'APPRENDISTATO - ACQUISTO SISTEMI INFORMATIVI	167,55	0,00			0,00			0,00	167,55
22150	FONDO PER ATTIVITA' FORMATIVE NELL'APPRENDISTATO (LEGGE 17.5.99 N. 144 ART. 68) - QUOTA STATO	62653	L. 144/1999 - FORMAZIONE NELL'ESERCIZIO DELL'APPRENDISTATO - ATTIVITA DI COMUNICAZIONE - TRAFERIMENTI A ISTITUZIONI SOCIALI PRIVATE	0,00	0,00	5.249,15	5.249,15				0,00	0,00
22150	FONDO PER ATTIVITA' FORMATIVE NELL'APPRENDISTATO (LEGGE 17.5.99 N. 144 ART. 68) - QUOTA STATO	62666	D.LGS 67/2011 TESTO UNICO APPRENDISTATO - AZIONI DI SISTEMA - TRASFERIMENTI A ISTITUZIONI SOCIALI PRIVATE	0,00	0,00	84.121,08	84.121,08				0,00	0,00
22188	FONDO NAZIONALE PER L'OCCUPAZIONE DEI DISABILI (LEGGE 12.03.1999 N. 68 - ART. 13 COMMA 4)	74005	FONDO PER IL PAGAMENTO DI RESIDUI PERENTI RELATIVI A SPESE CORRENTI FINANZIATE CON RISORSE DELLO STATO	0,00	0,00			0,00			0,00	0,00
22188	FONDO NAZIONALE PER L'OCCUPAZIONE DEI DISABILI (LEGGE 12.03.1999 N. 68 - ART. 13 COMMA 4)	74009	ACCANTONAMENTO FONDI VINCOLATI A SEGUITO DI ECONOMIE SU IMPEGNI PERENTI NON RIASSEGNATE - SPESE CORRENTI	119.679,48	0,00			0,00			0,00	119.679,48
22190	CONCORSO DELLO STATO PER IL PROGRAMMA DI DIFFUSIONE E ASSISTENZA PER L'IMPRESORIALITA' FEMMINILE (LEGGE 215/92 ART. 12)	51130	AZIONI PER LE PARI OPPORTUNITA' E L'IMPRESORIALITA' FEMMINILE - PROGRAMMA PER LA PROMOZIONE E SVILUPPO DELL'IMPRESORIALITA' FEMMINILE - ACQUISTO DI BENI E SERVIZI - QUOTA STATO	785,47	0,00			0,00			0,00	785,47
22191	CONTRIBUTO DELLO STATO PER LA REALIZZAZIONE DI UN OSSERVATORIO REGIONALE DI NATURA CONGIUNTURALE SULL'ARTIGIANATO (LEGGE 443/85)	85606	OSSERVATORI ECONOMICI - OSSERVATORIO REGIONALE DI NATURA CONGIUNTURALE SULL'ARTIGIANATO - FINANZIAMENTO STATALE	12.728,92	0,00			0,00			0,00	12.728,92
22193	FINANZIAMENTO STATALE A PROGETTI DI RISTRUTTURAZIONE DEGLI ENTI DI FORMAZIONE - D.M.LAVORO 173/2001	62514	PROGETTI DI RISTRUTTURAZIONE DEGLI ENTI DI FORMAZIONE - D.M.LAVORO 173/2001 - RESTITUZIONE RISORSE NON UTILIZZATE	634.202,02	0,00			0,00			0,00	634.202,02

Cap. di entrata	Descr.	Capitolo di spesa correlato	Descr.	Risorse vinc. nel risultato di amministrazione al 1/1/2022	Risorse vincolate applicate al bilancio dell'esercizio 2022	Entrate vincolate accertate nell'esercizio 2022	Impegni eserc. 2022 finanziati da entrate vincolate accertate nell'esercizio o da quote vincolate del risultato di amministrazione	Fondo plur. vinc. al 31/12/2022 finanziato da entrate vincolate accertate nell'esercizio o da quote vincolate del risultato di amministrazione	Cancellazione di residui attivi vincolati e eliminazione del vincolo su quote del risultato di amministrazione (+) e cancellazione di residui passivi finanziati da risorse vincolate (-) (gestione dei residui):	Cancellazione nell'esercizio 2022 di impegni finanziati dal fondo pluriennale vincolato dopo l'approvazione del rendiconto dell'esercizio 2021 non rimborsati nell'esercizio 2022	Risorse vincolate nel bilancio al 31/12/2022	Risorse vincolate nel risultato di amministrazione al 31/12/2022
				(a)	(b)	(c)	(d)	(e)	(f)	(g)	(h) = (b) + (c) - (d) - (e) + (f)	(i) = (a) + (c) - (d) - (e) + (f) + (g)
22194	FONDO STATALE PER PROGETTI DI FORMAZIONE DI LAVORATORI OCCUPATI - D.M.LAVORO 167/2001	61055	L. 53/2000 - PROGETTI AZIENDALI PLURIAZIENDALI DI FORMAZIONE DESTINATI AI LAVORATORI	426.094,64	0,00		0,00		279.580,94		0,00	146.513,70
22194	FONDO STATALE PER PROGETTI DI FORMAZIONE DI LAVORATORI OCCUPATI - D.M.LAVORO 167/2001	61057	L. 53/2000 PROGETTI DI FORMAZIONE DI LAVORATORI - D.M.LAVORO 167/2001 - D.L. 136/V/04 - D.L. 349/V/2004 - D.1.110/2007	5.511,28	0,00		0,00				0,00	5.511,28
22194	FONDO STATALE PER PROGETTI DI FORMAZIONE DI LAVORATORI OCCUPATI - D.M.LAVORO 167/2001	61784	L.53/00 - SPESE PER ASSISTENZA TECNICA - ACQUISTI BS	12.462,50	0,00		0,00				0,00	12.462,50
22194	FONDO STATALE PER PROGETTI DI FORMAZIONE DI LAVORATORI OCCUPATI - D.M.LAVORO 167/2001	61888	L.53/00 INTERVENTI FORMATIVI DI AGGIORNAMENTO DEI MAESTRI DI SCI - TRASFERIMENTI ALLE A.A.L.L.	17.200,00	0,00		0,00				0,00	17.200,00
22194	FONDO STATALE PER PROGETTI DI FORMAZIONE DI LAVORATORI OCCUPATI - D.M.LAVORO 167/2001	62189	L.53/2000 PROGETTI DI FORMAZIONE DESTINATI A LAVORATORI. TRASFERIMENTI A PERSONE FISICHE	10.378,00	0,00		0,00		10.378,00		0,00	0,00
22218	FONDI PER INTEGRAZIONE, AGGIORNAMENTO E IMPLEMENTAZIONE BANCHE DATI GEOLOGICHE, CARTOGRAFICHE E ALFANUMERICHE - CONVENZIONE CON L'AGENZIA PER LA PROTEZIONE DELL'AMBIENTE E I SERVIZI TECNICI (APAT).	85464	INTEGRAZIONE, AGGIORNAMENTO E IMPLEMENTAZIONE DELLA BANCA DATI GEOLOGICA, CARTOGRAFICA E ALFANUMERICA DEL TERRITORIO REGIONALE - FONDI STATALI (SPRA EX APAT) - TRASFERIMENTI CORRENTI AD ENTI ED AGENZIE REGIONALI	10.000,00	0,00		0,00				0,00	10.000,00
22242	FINANZIAMENTO STATALE DESTINATO ALL'INCENTIVAZIONE DELL'ASSOCIAZIONISMO COMUNALE MEDIANTE UNIONI DI COMUNI	11167	INCENTIVAZIONE DELL'ASSOCIAZIONISMO COMUNALE MEDIANTE UNIONI DI COMUNI	0,00	0,00	4.816.238,12	4.816.238,12				0,00	0,00
22249	CONTRIBUTO DELLO STATO PER LA REALIZZAZIONE DEL PROGETTO PROBIO DEL CIPE 15.02.2000 N. 27	41063	PROGRAMMA NAZIONALE BIOCOMBUSTIBILI FONDI 2004 - CERTIFICAZIONE DELLE FILIERE BIOENERGETICHE - DEL CIPE 15.02.2000 N. 27	16.000,00	0,00		0,00		0,00		0,00	16.000,00
22263	FONDO PER INTERVENTI DI FORMAZIONE CONTINUA (L. 19/07/1993 N. 236)	61564	L. 236/93 INTERVENTI URGENTI A SOSTEGNO DELL'OCCUPAZIONE - FINANZIAMENTO STATALE	1.556.995,12	0,00		0,00		13.043,95		0,00	1.543.951,17
22263	FONDO PER INTERVENTI DI FORMAZIONE CONTINUA (L. 19/07/1993 N. 236)	61812	L. 236/93 INTERVENTI INDIVIDUALI A SOSTEGNO DELL'OCCUPAZIONE	51.957,00	0,00		0,00				0,00	51.957,00
22263	FONDO PER INTERVENTI DI FORMAZIONE CONTINUA (L. 19/07/1993 N. 236)	61887	L.236/93 - COFINANZIAMENTO A PROGETTI FORMATIVI IN MATERIA DI SICUREZZA SUI LUOGHI DI LAVORO	26.435,13	0,00		0,00			8.476,66	8.476,66	34.911,79
22263	FONDO PER INTERVENTI DI FORMAZIONE CONTINUA (L. 19/07/1993 N. 236)	61889	LEGGI 236/93 VOUCHER INDIVIDUALI PER LAVORATORI DEI SETTORI TERZIARIO E TURISTICO	44.070,00	0,00		0,00				0,00	44.070,00

Cap. di entrata	Descr.	Capitolo di spesa correlato	Descr.	Risorse vinc. nel risultato di amministrazione al 1/1/2022	Risorse vincolate applicate al bilancio dell'esercizio 2022	Entrate vincolate accertate nell'esercizio 2022	Impegni esec. 2022 finanziati da entrate vincolate accertate nell'esercizio o da quote vincolate del risultato di amministrazione	Fondo plur. vinc. al 31/12/2022 finanziato da entrate vincolate accertate nell'esercizio o da quote vincolate del risultato di amministrazione	Cancellazione di residui attivi "vincolati" e eliminazione del vincolo su quote del risultato di amministrazione (+) e cancellazione di residui passivi finanziati da risorse vincolate (-) (gestione dei residui)	Cancellazione nell'esercizio 2022 di impegni finanziati dal fondo pluriennale vincolato dopo l'approvazione del rendiconto dell'esercizio 2021 non rimpiegati nell'esercizio 2022	Risorse vincolate nel bilancio al 31/12/2022	Risorse vincolate nel risultato di amministrazione al 31/12/2022
				(a)	(b)	(c)	(d)	(e)	(f)	(g)	(h) = (b) + (c) + (d) - (e) + (f)	(g) - (a) + (c) - (d)
22267	POR OB.2 FSE 2007-2013 COFINANZIAMENTO STATALE - ENTRATE DI PARTE CORRENTE	62660	RIPISTINO RISORSE OVERBOOKING AI SENSI DELLA DGR 1472/2019. INTERVENTI STRAORDINARI DI FORMAZIONE DI CUI ALL'ART. 11 COMMA 7 DEL D. LGS. 81/2008	1.489.983,79	0,00		0,00				0,00	1.489.983,79
22267	POR OB.2 FSE 2007-2013 COFINANZIAMENTO STATALE - ENTRATE DI PARTE CORRENTE	62662	RIPISTINO RISORSE OVERBOOKING AI SENSI DELLA DGR 1472/2019. INTERVENTI FORMATIVI IN MATERIA DI DIRITTO - DOVERE (L. 144/1999)	949.381,36	0,00		0,00				0,00	949.381,36
22267	POR OB.2 FSE 2007-2013 COFINANZIAMENTO STATALE - ENTRATE DI PARTE CORRENTE	62663	RIPISTINO RISORSE OVERBOOKING AI SENSI DELLA DGR 1472/2019. INTERVENTI PER LA FORMAZIONE CONTINUA ALLE IMPRESE (L. 236/1993)	1.135.825,74	0,00		0,00				0,00	1.135.825,74
22267	POR OB.2 FSE 2007-2013 COFINANZIAMENTO STATALE - ENTRATE DI PARTE CORRENTE	62665	RIPISTINO RISORSE OVERBOOKING AI SENSI DELLA DGR 1472/2019. INTERVENTI FORMATIVI IN MATERIA DI DIRITTO - DOVERE (L. 53/2003) - V	1.480.349,75	0,00		0,00				0,00	1.480.349,75
22274	FINANZIAMENTO DEL PIANO STRAORDINARIO DI INTERVENTO PER LO SVILUPPO DEL SISTEMA TERRITORIALE DEI SERVIZI EDUCATIVI PER LA PRIMA INFANZIA	61545	AMPLIAMENTO RETE SCUOLE MATERNE STATALI	166.657,17	166.657,17		166.657,17				0,00	0,00
22275	FONDO STATALE PER LE POLITICHE GIOVANILI	13292	SPESE PER ATTIVITA' DI COMUNICAZIONE RELATIVE A INTESA N. 45/CU DEL 05/05/2021 SULLA RIPARTIZIONE DEL FONDO PER LE POLITICHE GIOVANILI PER L'ANNO 2021 DELLA PRESIDENZA DEL CONSIGLIO DEI MINISTRI DIPARTIMENTO PER LE POLITICHE GIOVANILI E IL SERVIZIO CIVILE UNIVERSALE - PROGETTO GIOVANIS 2030	0,00	0,00	385.000,00	270.941,85				114.058,15	114.058,15
22275	FONDO STATALE PER LE POLITICHE GIOVANILI	21054	POLITICHE GIOVANILI - TRASFERIMENTO AD ALTRI SOGGETTI - SPESE CORRENTI	77.337,78	0,00		0,00			13.827,65	13.827,65	91.165,43
22275	FONDO STATALE PER LE POLITICHE GIOVANILI	21055	POLITICHE GIOVANILI - TRASFERIMENTO AD ENTI PUBBLICI - SPESE CORRENTI	7.100,00	0,00		0,00				0,00	7.100,00
22275	FONDO STATALE PER LE POLITICHE GIOVANILI	62838	INTESA N. 104/CU DEL 04/08/2021. FONDO PER LE POLITICHE GIOVANILI ANNO 2021 DELLA PRESIDENZA DEL CONSIGLIO DEI MINISTRI ◆ DIPARTIMENTO PER LE POLITICHE GIOVANILI E IL SERVIZIO CIVILE UNIVERSALE - PROGETTO GENERAZIONE GIOVANIS - SPESE CORRENTI	0,00	0,00	361.088,00	164.000,00	136.000,00		0,00	61.088,00	61.088,00

Cap. di entrata	Descr.	Capitolo di spesa correlato	Descr.	Risorse vinc. nel risultato di amministrazione al 1/1/2022	Risorse vincolate applicate al bilancio dell'esercizio 2022	Entrate vincolate accertate nell'esercizio 2022	Impegni eserc. 2022 finanziati da entrate vincolate accertate nell'esercizio o da quote vincolate del risultato di amministrazione	Fondo plur. vinc. al 31/12/2022 finanziato da entrate vincolate accertate nell'esercizio o da quote vincolate del risultato di amministrazione	Cancellazione di residui attivi vincolati e eliminazione del vincolo su quote del risultato di amministrazione (+) e cancellazione di residui passivi finanziati da risorse vincolate (-) (gestione dei residui)	Cancellazione nell'esercizio 2022 di impegni finanziati dal fondo pluriennale vincolato dopo l'approvazione del rendiconto dell'esercizio 2021 non rimpiegnati nell'esercizio 2022	Risorse vincolate nel bilancio al 31/12/2022	Risorse vincolate nel risultato di amministrazione al 31/12/2022
				(a)	(b)	(c)	(d)	(e)	(f)	(g)	(h) = (b) + (c) + (d) - (e) + (g)	(i) = (a) + (e) - (c) - (f) + (g)
22275	FONDO STATALE PER LE POLITICHE GIOVANILI	62839	INTESA N. 45/05/2021 SULLA RIPARTIZIONE DEL FONDO PER LE POLITICHE GIOVANILI PER L'ANNO 2021 DELLA PRESIDENZA DEL CONSIGLIO DEI MINISTRI - DIPARTIMENTO PER LE POLITICHE GIOVANILI E IL SERVIZIO CIVILE UNIVERSALE - PROGETTO GIOVANIS 2030 - SPESE CORRENTI	0,00	0,00	209.376,00	209.376,00				0,00	0,00
22275	FONDO STATALE PER LE POLITICHE GIOVANILI	62849	SPESE PER ATTIVITA' DI COMUNICAZIONE RELATIVE A INTESA N. 104/08/2021 FONDO PER LE POLITICHE GIOVANILI ANNO 2021 DELLA PRESIDENZA DEL CONSIGLIO DEI MINISTRI DIPARTIMENTO PER LE POLITICHE GIOVANILI E IL SERVIZIO CIVILE UNIVERSALE - PROGETTO GENERAZIONE GIOVANIS	0,00	0,00	235.872,00	0,00				235.872,00	235.872,00
22275	FONDO STATALE PER LE POLITICHE GIOVANILI	74009	ACCANTONAMENTO FONDI VINCOLATI A SEGUITO DI ECONOMIE SU IMPEGNI PERENTI NON RIASSEGNATE - SPESE CORRENTI	4.578,33	0,00		0,00				0,00	4.578,33
22278	IR. 17/99 - PROGETTO SEENET II - UNA RETE DI COOPERAZIONE TRANSLOCALE TRA ITALIA E SUD EST EUROPA - COFINANZIAMENTO MINISTERO AFFARI ESTERI	74005	FONDO PER IL PAGAMENTO DI RESIDUI PERENTI RELATIVI A SPESE CORRENTI FINANZIATE CON RISORSE DELLO STATO	928.933,07	700.000,00		0,00				700.000,00	928.933,07
22278	IR. 17/99 - PROGETTO SEENET II - UNA RETE DI COOPERAZIONE TRANSLOCALE TRA ITALIA E SUD EST EUROPA - COFINANZIAMENTO MINISTERO AFFARI ESTERI	74009	ACCANTONAMENTO FONDI VINCOLATI A SEGUITO DI ECONOMIE SU IMPEGNI PERENTI NON RIASSEGNATE - SPESE CORRENTI	905.350,55	0,00		0,00				0,00	905.350,55
22283	FINANZIAMENTO STATALE PER ATTIVITA' DI MONITORAGGIO E STUDIO IN MATERIA DI TUTELA DELLE ACQUE DALL'INQUINAMENTO	42373	SPESE DI INVESTIMENTO PER IMPIANTI E ATTREZZATURE PER IL MONITORAGGIO DELLA RISORSA IDRICA	229,99	0,00		0,00				0,00	229,99
22283	FINANZIAMENTO STATALE PER ATTIVITA' DI MONITORAGGIO E STUDIO IN MATERIA DI TUTELA DELLE ACQUE DALL'INQUINAMENTO	42624	PROGRAMMAZIONE LIFE - - PROGETTO REWAT - SPESE PER IL MONITORAGGIO QUANTITATIVO DELLE ACQUE. QUOTA PARTE RT FINANZIATA CON RISORSE STATALI PER LA TUTELA DELLE RISORSE IDRICHE	1.881,13	0,00		0,00		1.881,13		0,00	0,00
22283	FINANZIAMENTO STATALE PER ATTIVITA' DI MONITORAGGIO E STUDIO IN MATERIA DI TUTELA DELLE ACQUE DALL'INQUINAMENTO	42734	SPESE PER PRESTAZIONI PROFESSIONALI RELATIVE A MONITORAGGI E STUDI PER LA TUTELA DELLE ACQUE DALL'INQUINAMENTO (D.LGS.152/2006)	715,39	0,00		0,00		715,39		0,00	0,00

Cap. di entrata	Descr.	Capitolo di spesa correlato	Descr.	Risorse vinc. nel risultato di amministrazione al 1/1/2022	Risorse vincolate applicate al bilancio dell'esercizio 2022	Entrate vincolate accertate nell'esercizio 2022	Impegni eserc. 2022 finanziati da entrate vincolate accertate nell'esercizio o da quote vincolate del risultato di amministrazione	Fondo plur. vinc. al 31/12/2022 finanziato da entrate vincolate accertate nell'esercizio o da quote vincolate del risultato di amministrazione	Cancellazione di residui attivi vincolati e eliminazione del vincolo su quote del risultato di amministrazione (+) e cancellazione di residui passivi finanziati da risorse vincolate (-) (gestione dei residui)	Cancellazione nell'esercizio 2022 di impegni finanziati dal fondo pluriennale vincolato dopo l'approvazione del rendiconto dell'esercizio 2021 non rimpiegati nell'esercizio 2022	Risorse vincolate nel bilancio al 31/12/2022	Risorse vincolate nel risultato di amministrazione al 31/12/2022
				(a)	(b)	(c)	(d)	(e)	(f)	(g)	(h) = (b) + (c) - (d) - (e) + (f)	(i) = (a) + (c) - (d) - (e) + (f) + (g)
22286	TRASFERIMENTI STATALI PER ONERI PERSONALE CFS TRANSITATO NEI RUOLI DEGLI ENTI LOCALI	52377	TRASFERIMENTO RISORSE AGLI ENTI LOCALI PER RIMBORSO SPESE PERSONALE CORPO FORESTALE DELLO STATO	0,00	0,00	100.023,35	100.023,35					0,00
22288	FINANZIAMENTO STATALE PER INTERVENTI REGIONALI A FAVORE DEL COMMERCIO.	53113	OSSERVATORI ECONOMICI SUL COMMERCIO - PROGRAMMA DI MONITORAGGIO, STUDI, RICERCHE E SEMINARI INFORMATIVI PER LA QUALIFICAZIONE DELLA RETE TOSCANA.	35.228,00	0,00	448.763,90	0,00		448.763,90		448.763,90	35.228,00
22291	RISORSE STATALI PER RIMBORSO DATORI DI LAVORO VOLONTARI IMPIEGATI IN ATTIVITA' DI PROTEZIONE CIVILE (DPR 194/2001)	11229	BENEFICI NORMATIVI D.LGS. 1/2018 - RISORSE STATALI PER DATORI DI LAVORO PRIVATI	0,00	0,00	1.184,09	1.184,09					0,00
22291	RISORSE STATALI PER RIMBORSO DATORI DI LAVORO VOLONTARI IMPIEGATI IN ATTIVITA' DI PROTEZIONE CIVILE (DPR 194/2001)	11243	BENEFICI NORMATIVI D.LGS. 1/2018 - RISORSE STATALI PER ORGANIZZAZIONI DI VOLONTARIATO	0,00	0,00	1.113,80	1.113,80					0,00
22295	FONDI INTERVENTI STRAORDINARI DI FORMAZIONE AI SENSI DELL'ART. 11 COMMA 7 DEL DLGS 81/2008 IN MATERIA DI SALUTE E SICUREZZA SUI LUOGHI DI LAVORO	61501	INTERVENTI STRAORDINARI DI FORMAZIONE AI SENSI DELL'ART. 11 COMMA 7 DEL DLGS 81/2008 IN MATERIA DI SALUTE E SICUREZZA SUI LUOGHI DI LAVORO	229.394,00	0,00		0,00			20.540,17	20.540,17	249.934,17
22319	PROGETTO BRASIL PROXIMO - TRASFERIMENTI CORRENTI PER IL TRAMITE DI REGIONE UMBRIA	12180	PROGETTO BRASIL PROXIMO - TRASFERIMENTI ALLO STATO E AD ALTRI ENTI DEL SETTORE STATALE		0,00		0,00					0,00
22319	PROGETTO BRASIL PROXIMO - TRASFERIMENTI CORRENTI PER IL TRAMITE DI REGIONE UMBRIA	74005	FONDO PER IL PAGAMENTO DI RESIDUI PERENTI RELATIVI A SPESE CORRENTI FINANZIATE CON RISORSE DELLO STATO	38.101,25	0,00		0,00					38.101,25
22324	AZIONE DI SISTEMA WELFARE TO WORK PER LE POLITICHE DI RE-IMPIEGO	74005	FONDO PER IL PAGAMENTO DI RESIDUI PERENTI RELATIVI A SPESE CORRENTI FINANZIATE CON RISORSE DELLO STATO	0,00	0,00		0,00					0,00
22324	AZIONE DI SISTEMA DI WELFARE TO WORK PER LE POLITICHE REIMPIEGO	74009	ACCANTONAMENTO FONDI VINCOLATI A SEGUITO DI ECONOMIE SU IMPEGNI PERENTI NON RIASSEGNATE - SPESE CORRENTI	6.628,21	0,00		0,00					6.628,21
22325	FINANZIAMENTO LINEE D'INTERVENTO A.1) E C.1) A FAVORE DELL'INFANZIA NELL'AMBITO DEL FONDO PER LE POLITICHE RELATIVE AI DIRITTI E ALLE PARI OPPORTUNITA'.	61583	INTERVENTI PER FAVORIRE LA CONCILIAZIONE DEI TEMPI DI VITA E DI LAVORO - LINEE DI INTERVENTO A.1) E C.1) A FAVORE DELL'INFANZIA - TRASFERIMENTI B.E.L.L. - FINANZIAMENTO STATALE.	279.338,53	222.195,08		222.195,08					0,00

Cap. di entrata	Descr.	Capitolo di spesa correlato	Descr.	Risorse vinc. nel risultato di amministrazione al 1/1/2022	Risorse vincolate applicate al bilancio dell'esercizio 2022	Entrate vincolate accertate nell'esercizio 2022	Impegni eserc. 2022 finanziati da entrate vincolate accertate nell'esercizio o da quote vincolate del risultato di amministrazione	Fondo plur. vinc. al 31/12/2022 finanziato da entrate vincolate accertate nell'esercizio o da quote vincolate del risultato di amministrazione	Cancellazione di residui attivi vincolati e eliminazione del vincolo su quote del risultato di amministrazione (+) e cancellazione di residui passivi finanziati da risorse vincolate (-) (gestione dei residui)	Cancellazione nell'esercizio 2022 di impegni finanziati dal fondo pluriennale vincolato dopo l'approvazione del rendiconto dell'esercizio 2021 non rimpiegati nell'esercizio 2022	Risorse vincolate nel bilancio al 31/12/2022	Risorse vincolate nel risultato di amministrazione al 31/12/2022
				(a)	(b)	(c)	(d)	(e)	(f)	(g)	(h) = (b) + (c) + (d) - (e) + (f)	(i) = (a) + (c) - (d) - (e) + (f) + (g)
22328	FINANZIAMENTO LINEA DI INTERVENTO D.1) INERENTE LA PROMOZIONE DI MODALITA' ORGANIZZATIVE CHE AGEVOLINO LA CONCILIAZIONE DEI TEMPI DI VITA E LAVORO NELL'AMBITO DEL FONDO PER LE POLITICHE RELATIVE AI DIRITTI E ALLE PARI OPPORTUNITA'.	61585	INTERVENTI PER FAVORIRE LA CONCILIAZIONE DEI TEMPI DI VITA E DI LAVORO - FINANZIAMENTO STATALE	29.430,00	0,00		0,00				0,00	29.430,00
22334	INDAGINI DI MICROZONAZIONE SISMICA OPCM 3907/2011	11266	SPESE PER INDAGINI DI MICROZONAZIONE SISMICA - OPCM 3907/2010	4.145,33	331,72		0,00	331,72			0,00	3.813,61
22335	TRASFERIMENTI DELLO STATO PER GLI ONERI DI SERVIZIO PUBBLICO PER IL TRASPORTO DI CABOTAGGIO MARITTIMO PER GARANTIRE LA CONTINUITA' TERRITORIALE CON L'ARCIPELAGO TOSCANO.	32062	RISORSE RELATIVE AL CONTRATTO DI SERVIZIO INERENTE LA COPERTURA DEGLI ONERI DI SERVIZIO PUBBLICO PER L'ATTIVITA' DI TRASPORTO DI CABOTAGGIO MARITTIMO ATTA A GARANTIRE LA CONTINUITA' TERRITORIALE CON L'ARCIPELAGO TOSCANO.	0,00	0,00	13.005.441,00	13.005.441,00				0,00	0,00
22340	FEI-FONDO EUROPEO PER L'INTEGRAZIONE DI CITTADINI DI PAESI TERZI - PROGETTO RETE E CITTADINANZA - COFINANZIAMENTO STATALE DA TRASFERIRE AI PARTNERS	23133	FEI-FONDO EUROPEO PER L'INTEGRAZIONE DI CITTADINI DI PAESI TERZI - PROGETTO RETE E CITTADINANZA - QUOTA COFINANZIAMENTO STATALE - TRASFERIMENTI CORRENTI AI PARTNERS ENTI PUBBLICI - AVVISO PUBBLICO 2013	0,00	0,00		0,00		-29.644,02		0,00	29.644,02
22341	ACCORDO DI CUI AL DM 16 OTTOBRE 2006 - PROGRAMMA DI FINANZIAMENTI PER IL MIGLIORAMENTO DELLA QUALITA' DELL'ARIA - ENTRATE STATALI CORRENTI	42410	ACCORDO DI CUI AL DM 16 OTTOBRE 2006 - PROGRAMMA DI FINANZIAMENTI PER IL MIGLIORAMENTO DELLA QUALITA' DELL'ARIA - SPESE CORRENTI	4.360,00	0,00		0,00				0,00	4.360,00
22344	SERVIZIO FITOSANITARIO REGIONALE - ENTRATE STATALI MIPAAF PER POTENZIAMENTO SERVIZI FITOSANITARI REGIONALI	52451	SERVIZIO FITOSANITARIO REGIONALE - FONDI MIPAAF PER POTENZIAMENTO SERVIZIO	354.933,07	294.528,57	464.523,70	389.578,58	61.035,00			308.438,69	368.843,19
22344	SERVIZIO FITOSANITARIO REGIONALE - ENTRATE STATALI MIPAAF PER POTENZIAMENTO SERVIZI FITOSANITARI REGIONALI	52469	ATTIVITA' FORMATIVE RIVOLTE AL PERSONALE DEL SERVIZIO FITOSANITARIO REGIONALE	30,00	0,00		0,00				0,00	30,00
22344	SERVIZIO FITOSANITARIO REGIONALE - ENTRATE STATALI MIPAAF PER POTENZIAMENTO SERVIZI FITOSANITARI REGIONALI	52553	SERVIZIO FITOSANITARIO REGIONALE - FONDI MIPAAF PER POTENZIAMENTO SERVIZIO - TRSFERIMENTO FONDI PER ACCORDI DI COLLABORAZIONE CON ENTI PUBBLICI	14.252,40	0,00		0,00				0,00	14.252,40
22344	SERVIZIO FITOSANITARIO REGIONALE - ENTRATE STATALI MIPAAF PER POTENZIAMENTO SERVIZI FITOSANITARI REGIONALI	52740	SERVIZIO FITOSANITARIO REGIONALE - FONDI MIPAAF PER POTENZIAMENTO SERVIZIO - ACQUISTO BENI E MATERIALE DI CONSUMO	30.793,49	30.000,00	90.000,00	30.000,00				90.000,00	90.793,49

Cap. di entrata	Descr.	Capitolo di spesa correlato	Descr.	Risorse vinc. nel risultato di amministrazione al 1/1/2022	Risorse vincolate applicate al bilancio dell'esercizio 2022	Entrate vincolate accertate nell'esercizio 2022	Impegni eserc. 2022 finanziati da entrate vincolate accertate nell'esercizio o da quote vincolate del risultato di amministrazione	Fondo plur. vinc. al 31/12/2022 finanziato da entrate vincolate accertate nell'esercizio o da quote vincolate del risultato di amministrazione	Cancellazione di residui attivi vincolati e eliminazione del vincolo su quote del risultato di amministrazione (+) e cancellazione di residui passivi finanziati da risorse vincolate (-) (gestione dei residui)	Cancellazione nell'esercizio 2022 di impegni finanziati dal fondo pluriennale vincolato dopo l'approvazione del rendiconto dell'esercizio 2021 non rimpiegati nell'esercizio 2022	Risorse vincolate nel bilancio al 31/12/2022	Risorse vincolate nel risultato di amministrazione al 31/12/2022
				(a)	(b)	(c)	(d)	(e)	(f)	(g)	(h) = (b) + (c) + (d) - (e) + (g)	(i) = (a) + (c) - (d) - (e) + (f) + (g)
22347	FINANZIAMENTI STATALI PER PROGETTI PER IL SOSTEGNO ALLE VITTIME DI TRATTA, VIOLENZA E GRAVE SFRUTTAMENTO	22068	PROGETTI PER IL SOSTEGNO ALLE VITTIME DI TRATTA, VIOLENZA E GRAVE SFRUTTAMENTO - TRASFERIMENTI AI SOGGETTI BENEFICIARI	42.560,02	0,00		0,00				0,00	42.560,02
22347	FINANZIAMENTI STATALI PER PROGETTI PER IL SOSTEGNO ALLE VITTIME DI TRATTA, VIOLENZA E GRAVE SFRUTTAMENTO	22110	PROGETTI PER IL SOSTEGNO ALLE VITTIME DI TRATTA, VIOLENZA E GRAVE SFRUTTAMENTO - ACQUISIZIONE BENI E SERVIZI	560,44	0,00		0,00				0,00	560,44
22359	TRASFERIMENTI PER REALIZZAZIONE INTERNET FESTIVAL DA ENTI DI CUI AL PROTOCOLLO APPROVATO CON DGR 307 DEL 16.4.2012	13179	REALIZZAZIONE INTERNET FESTIVAL - TRASFERIMENTI	0,00	0,00	60.600,00	0,00				60.600,00	60.600,00
22360	INDAGINI DI MICROZONAZIONE SISMICA ART. 11 D.L. 39/2009	11294	SPESA PER INDAGINI DI MICROZONAZIONE SISMICA - ART. 11 D.L. 39/2009	76.175,93	75.375,00		0,00	75.375,00		8.133,60	8.133,60	8.934,53
22360	INDAGINI DI MICROZONAZIONE SISMICA ART. 11 D.L. 39/2009	11402	PROGETTO RIDUZIONE DEL RISCHIO SISMICO - QUOTA RETRIBUZIONE.	29.649,21	0,00		0,00				0,00	29.649,21
22360	INDAGINI DI MICROZONAZIONE SISMICA ART. 11 D.L. 39/2009	11403	PROGETTO RIDUZIONE RISCHIO SISMICO - QUOTA ONERI	10.830,32	0,00		0,00				0,00	10.830,32
22360	INDAGINI DI MICROZONAZIONE SISMICA ART. 11 D.L. 39/2009	11404	PROGETTO RIDUZIONE RISCHIO SISMICO - QUOTA IRAP	3.567,43	0,00		0,00				0,00	3.567,43
22360	INDAGINI DI MICROZONAZIONE SISMICA ART. 11 D.L. 39/2009	74005	FONDO PER IL PAGAMENTO DI RESIDUI PERENTI RELATIVI A SPESE CORRENTI FINANZIATE CON RISORSE DELLO STATO	6.229,63	0,00		0,00				0,00	6.229,63
22360	INDAGINI DI MICROZONAZIONE SISMICA ART. 11 D.L. 39/2009	74009	ACCANTONAMENTO FONDI VINCOLATI A SEGUITO DI ECONOMIE SU IMPEGNI PERENTI NON RIASSEGNATE - SPESE CORRENTI	9.705,06	0,00		0,00				0,00	9.705,06
22367	OPCM N. 3924 DEL 18/02/2011 RESTITUZIONE SPESE ANTICIPATE DALLA REGIONE TOSCANA - SETTORE SISTEMA REGIONALE DI PROTEZIONE CIVILE PER L'ACCOGLIENZA MIGRANTI APRILE 2011	11302	SPESE PER ATTIVITA' GENERALI DI PROTEZIONE CIVILE	19.558,58	0,00		0,00				0,00	19.558,58
22372	FINANZIAMENTO STATALE - SIP - SISTEMA INFORMATIVO NAZIONALE SU INTERVENTI E SERVIZI SOCIALI FINALIZZATI AL CONTRASTO DELLA POVERTA' E DELL'ESCLUSIONE SOCIALE	22099	SIP - SISTEMA INFORMATIVO NAZIONALE SU INTERVENTI E SERVIZI SOCIALI FINALIZZATO AL CONTRASTO DELLA POVERTA' E DELL'ESCLUSIONE SOCIALE - TRASFERIMENTO AD ENTI PUBBLICI	119.000,00	0,00		0,00				0,00	119.000,00
22372	FINANZIAMENTO STATALE - SIP - SISTEMA INFORMATIVO NAZIONALE SU INTERVENTI E SERVIZI SOCIALI FINALIZZATI AL CONTRASTO DELLA POVERTA' E DELL'ESCLUSIONE SOCIALE	22100	SIP - SISTEMA INFORMATIVO NAZIONALE SU INTERVENTI E SERVIZI SOCIALI FINALIZZATO AL CONTRASTO DELLA POVERTA' E DELL'ESCLUSIONE SOCIALE - TRASFERIMENTO AD ALTRI SOGGETTI	25.000,00	0,00		0,00				0,00	25.000,00

Cap. di entrata	Descr.	Capitolo di spesa correlato	Descr.	Risorse vinc. nel risultato di amministrazione al 1/1/2022	Risorse vincolate applicate al bilancio dell'esercizio 2022	Entrate vincolate accertate nell'esercizio 2022	Impegni eserc. 2022 finanziati da entrate vincolate accertate nell'esercizio o da quote vincolate del risultato di amministrazione	Fondo plur. vinc. al 31/12/2022 finanziato da entrate vincolate accertate nell'esercizio o da quote vincolate del risultato di amministrazione	Cancellazione di residui attivi vincolati e eliminazione del vincolo su quote del risultato di amministrazione (+) e cancellazione di residui passivi finanziati da risorse vincolate (-) (gestione dei residui):	Cancellazione nell'esercizio 2022 di impegni finanziati dal fondo pluriennale vincolato dopo l'approvazione del rendiconto dell'esercizio 2021 non rimborsati nell'esercizio 2022	Risorse vincolate nel bilancio al 31/12/2022	Risorse vincolate nel risultato di amministrazione al 31/12/2022
				(a)	(b)	(c)	(d)	(e)	(f)	(g)	(h) = (b) + (c) + (d) - (e) + (f)	(i) = (a) + (c) - (d) - (e) + (f) + (g)
22377	FONDI DI PARTE CORRENTE DERIVANTI DALLA CHIUSURA DELLA CONTABILITÀ SPECIALE DELLA LAGUNA DI ORBETTELLO	43116	FONDI DERIVANTI DALLA GESTIONE COMMISSARIALE LAGUNA DI ORBETTELLO - SPESE CORRENTI FINALIZZATE ALLA GESTIONE DEL SISTEMA ALGALÈ	111.912,96	0,00		0,00				0,00	111.912,96
22377	FONDI DI PARTE CORRENTE DERIVANTI DALLA CHIUSURA DELLA CONTABILITÀ SPECIALE DELLA LAGUNA DI ORBETTELLO	43165	FONDI DERIVANTI DALLA GESTIONE COMMISSARIALE LAGUNA DI ORBETTELLO - SPESE CORRENTI - TRASFERIMENTO RISORSE AL COMUNE DI ORBETTELLO	339.252,67	339.252,67		322.766,94				16.485,73	16.485,73
22377	FONDI DI PARTE CORRENTE DERIVANTI DALLA CHIUSURA DELLA CONTABILITÀ SPECIALE DELLA LAGUNA DI ORBETTELLO	43202	FONDI DERIVANTI DALLA GESTIONE COMMISSARIALE LAGUNA DI ORBETTELLO - SPESE CORRENTI FINALIZZATE ALLA GESTIONE DEL SISTEMA ALGALÈ - SPESE PER SERVIZI VARI	28.455,31	0,00		0,00				0,00	28.455,31
22377	FONDI DI PARTE CORRENTE DERIVANTI DALLA CHIUSURA DELLA CONTABILITÀ SPECIALE DELLA LAGUNA DI ORBETTELLO	43223	RIMBORSI PER COSTI DI ENERGIA ELETTRICA NELLA LAGUNA DI ORBETTELLO CANALE DI NASSA	109.491,41	96.866,41		96.866,40				0,01	12.625,01
22377	FONDI DI PARTE CORRENTE DERIVANTI DALLA CHIUSURA DELLA CONTABILITÀ SPECIALE DELLA LAGUNA DI ORBETTELLO	43254	FONDI DERIVANTI DALLA GESTIONE COMMISSARIALE LAGUNA DI ORBETTELLO - SPESE IN CONTO CAPITALE DESTINATE ALLE MANUTENZIONI STRAORDINARIE	282.952,00	182.952,00		4.176,02	167.351,68			11.424,30	111.424,30
22381	FONDI FAR - SPESE CORRENTI	61697	FAR FONDO AGEVOLAZIONI ALLA RICERCA - SPESE CORRENTI	16.817,64	2.000,00		1.533,84				466,16	15.283,80
22381	FONDI FAR - SPESE CORRENTI	61971	FAR FONDO AGEVOLAZIONI ALLA RICERCA - ASSISTENZA TECNICA	3.471,81	0,00		0,00				0,00	3.471,81
22381	FONDI FAR - SPESE CORRENTI	62340	FAR FONDO AGEVOLAZIONI ALLA RICERCA 2014/2020 - QUOTA ONERI - QUOTA RETRIBUZIONE.	815,96	0,00		0,00				0,00	815,96
22381	FONDI FAR - SPESE CORRENTI	62341	FAR FONDO AGEVOLAZIONI ALLA RICERCA 2014/2020 - QUOTA ONERI	105,26	0,00		0,00				0,00	105,26
22381	FONDI FAR - SPESE CORRENTI	62342	FAR FONDO AGEVOLAZIONI ALLA RICERCA 2014/2020 - QUOTA ONERI - QUOTA IRAP.	25,17	0,00		0,00				0,00	25,17
22381	FONDI FAR - SPESE CORRENTI	62815	FAR FONDO AGEVOLAZIONI ALLA RICERCA 2014/2020 - QUOTA RETRIBUZIONE	68,58	0,00		0,00				0,00	68,58
22381	FONDI FAR - SPESE CORRENTI	62816	FAR FONDO AGEVOLAZIONI ALLA RICERCA 2014/2020 - QUOTA ONERI	22,19	0,00		0,00				0,00	22,19
22381	FONDI FAR - SPESE CORRENTI	62817	FAR FONDO AGEVOLAZIONI ALLA RICERCA 2014/2020 - QUOTA IRAP	5,82	0,00		0,00				0,00	5,82
22383	TRASFERIMENTO RISORSE PER INTERVENTI URGENTI DI PROTEZIONE CIVILE CONSEGUENTI AGLI EVENTI SISMICI AVVENUTI NEL MAGGIO 2012 NEL TERRITORIO DELLE PROVINCE DI BOLOGNA, MODENA, FERRARA, REGGIO EMILIA, MANTOVA E ROVIGO	11354	SPESE GENERALI PER ATTIVITÀ DI PROTEZIONE CIVILE - FONDI STATALI	19.253,67	0,00		0,00				0,00	19.253,67

Cap. di entrata	Descr.	Capitolo di spesa correlato	Descr.	Risorse vinc. nel risultato di amministrazione al 1/1/2022	Risorse vincolate applicate al bilancio dell'esercizio 2022	Entrate vincolate accertate nell'esercizio 2022	Impegni eserc. 2022 finanziati da entrate vincolate accertate nell'esercizio o da quote vincolate del risultato di amministrazione	Fondo plur. vinc. al 31/12/2022 finanziato da entrate vincolate accertate nell'esercizio o da quote vincolate del risultato di amministrazione	Cancellazione di residui attivi "vincolati" o eliminazione del vincolo su quote del risultato di amministrazione (+) e cancellazione di residui passivi finanziati da risorse vincolate (-) (gestione dei residui):	Cancellazione nell'esercizio 2022 di impegni finanziati dal fondo pluriennale vincolato dopo l'approvazione del rendiconto dell'esercizio 2021 non reimpegnati nell'esercizio 2022	Risorse vincolate nel bilancio al 31/12/2022	Risorse vincolate nel risultato di amministrazione al 31/12/2022
				(a)	(b)	(c)	(d)	(e)	(f)	(g)	(h) = (b) + (c) + (d) - (e) + (f)	(i) = (a) + (c) - (d) - (e) + (f) + (g)
22384	F.E.I. FONDO EUROPEO PER L'INTEGRAZIONE DI CITTADINI DI PAESI TERZI - PROGETTO PER UN SISTEMA TOSCANO ANTIDISCRIMINAZIONE - QUOTA COFINANZIAMENTO STATALE	85974	F.E.I. - FONDO EUROPEO PER L'INTEGRAZIONE DI CITTADINI DI PAESI TERZI - PROGETTO "PER UN SISTEMA TOSCANO ANTIDISCRIMINAZIONE" - QUOTA COFINANZIAMENTO STATALE - TRASFERIMENTI CORRENTI AI PARTNERS ENTI PUBBLICI - AVVISO PUBBLICO 2012	2.382,11	0,00			0,00			0,00	2.382,11
22384	F.E.I. FONDO EUROPEO PER L'INTEGRAZIONE DI CITTADINI DI PAESI TERZI - PROGETTO PER UN SISTEMA TOSCANO ANTIDISCRIMINAZIONE - QUOTA COFINANZIAMENTO STATALE	85975	F.E.I. - FONDO EUROPEO PER L'INTEGRAZIONE DI CITTADINI DI PAESI TERZI - PROGETTO "PER UN SISTEMA TOSCANO ANTIDISCRIMINAZIONE" - QUOTA COFINANZIAMENTO STATALE - TRASFERIMENTI CORRENTI AI PARTNERS ALTRI SOGGETTI - AVVISO PUBBLICO 2012	511,67	0,00			0,00			0,00	511,67
22398	PROGRAMMA GARANZIA GIOVANI 2014-2020 COFINANZIAMENTO STATALE - ENTRATE DI PARTE CORRENTE	61749	PROGRAMMA GARANZIA GIOVANI MISURA 2-B - TRASFERIMENTI CORRENTI AD ENTI DELLE AMMINISTRAZIONI LOCALI - COFINANZIAMENTO STATALE	5.221,75	0,00			0,00			0,00	5.221,75
22398	PROGRAMMA GARANZIA GIOVANI 2014-2020 COFINANZIAMENTO STATALE - ENTRATE DI PARTE CORRENTE	61754	TIROCINI EXTRACURRICOLARE - TRASFERIMENTI AD ENTI DELLE AMMINISTRAZIONI LOCALI	4.725,00	0,00			0,00			0,00	4.725,00
22398	PROGRAMMA GARANZIA GIOVANI 2014-2020 COFINANZIAMENTO STATALE - ENTRATE DI PARTE CORRENTE	61755	PROGRAMMA GARANZIA GIOVANI MISURA 5 TIROCINI EXTRACURRICOLARE - TRASFERIMENTI CORRENTI AD ALTRI SOGGETTI - COFINANZIAMENTO STATALE	25.280,20	0,00			0,00			0,00	25.280,20
22398	PROGRAMMA GARANZIA GIOVANI 2014-2020 COFINANZIAMENTO STATALE - ENTRATE DI PARTE CORRENTE	61811	PROGRAMMA GARANZIA GIOVANI MISURA 2-A FORMAZIONE MIRATA ALL'INSERIMENTO LAVORATIVO - TRASFERIMENTI CORRENTI AD ENTI DELLE AMMINISTRAZIONI LOCALI - COFINANZIAMENTO STATALE	29.413,61	0,00			0,00			0,00	29.413,61
22398	PROGRAMMA GARANZIA GIOVANI 2014-2020 COFINANZIAMENTO STATALE - ENTRATE DI PARTE CORRENTE	62090	PROGRAMMA GARANZIA GIOVANI MISURA 5 TIROCINI EXTRACURRICOLARI - COFINANZIAMENTO STATALE - TRASFERIMENTI A ISTITUZIONI SOCIALI PRIVATE	9.728,00	0,00			0,00			0,00	9.728,00
22398	PROGRAMMA GARANZIA GIOVANI 2014-2020 COFINANZIAMENTO STATALE - ENTRATE DI PARTE CORRENTE	62093	PROGRAMMA GARANZIA GIOVANI MISURA 5 TIROCINI EXTRACURRICOLARI - COFINANZIAMENTO STATO - ALTRI TRASFERIMENTI A FAMIGLIE	450,00	0,00			0,00			0,00	450,00
22398	PROGRAMMA GARANZIA GIOVANI 2014-2020 COFINANZIAMENTO STATALE - ENTRATE DI PARTE CORRENTE	62506	PROGRAMMA GARANZIA GIOVANI 2014/20 SECONDA FASE - ASSISTENZA TECNICA COFINANZIAMENTO STATALE	0,00	0,00	15.527,55	15.527,55				0,00	0,00

Cap. di entrata	Descr.	Capitolo di spesa correlato	Descr.	Risorse vinc. nel risultato di amministrazione al 1/1/2022	Risorse vincolate applicate al bilancio dell'esercizio 2022	Entrate vincolate accertate nell'esercizio 2022	Impegni eserc. 2022 finanziati da entrate vincolate accertate nell'esercizio o da quote vincolate del risultato di amministrazione	Fondo plur. vinc. al 31/12/2022 finanziato da entrate vincolate accertate nell'esercizio o da quote vincolate del risultato di amministrazione	Cancellazione di residui attivi vincolati e eliminazione del vincolo su quote del risultato di amministrazione (+) e cancellazione di residui passivi finanziati da risorse vincolate (-) (gestione dei residui):	Cancellazione nell'esercizio 2022 di impegni finanziati dal fondo pluriennale vincolato dopo l'approvazione del rendiconto dell'esercizio 2021 non rimpiegnati nell'esercizio 2022	Risorse vincolate nel bilancio al 31/12/2022	Risorse vincolate nel risultato di amministrazione al 31/12/2022
				(a)	(b)	(c)	(d)	(e)	(f)	(g)	(h) = (b) + (c) + (d) - (e) + (f)	(i) = (a) + (e) - (c) - (f) + (g)
22398	PROGRAMMA GARANZIA GIOVANI 2014-2020 COFINANZIAMENTO STATALE - ENTRATE DI PARTE CORRENTE	62508	PROGRAMMA GARANZIA GIOVANI 2014-2020 SECONDA FASE - PERSONALE A TEMPO DETERMINATO - QUOTA RETRIBUZIONE (50% STATO)	0,00	0,00	22.506,89	22.506,89				0,00	0,00
22398	PROGRAMMA GARANZIA GIOVANI 2014-2020 COFINANZIAMENTO STATALE - ENTRATE DI PARTE CORRENTE	62510	PROGRAMMA GARANZIA GIOVANI 2014-2020 SECONDA FASE - PERSONALE A TEMPO DETERMINATO - QUOTA ONERI (50% STATO)	0,00	0,00	3.269,92	3.269,92				0,00	0,00
22398	PROGRAMMA GARANZIA GIOVANI 2014-2020 COFINANZIAMENTO STATALE - ENTRATE DI PARTE CORRENTE	62512	PROGRAMMA GARANZIA GIOVANI 2014-2020 SECONDA FASE - PERSONALE A TEMPO DETERMINATO - QUOTA IRAP (50% STATO)	0,00	0,00	984,28	984,28				0,00	0,00
22398	PROGRAMMA GARANZIA GIOVANI 2014-2020 COFINANZIAMENTO STATALE - ENTRATE DI PARTE CORRENTE	62879	PROGRAMMA GARANZIA GIOVANI 2014/20 SECONDA FASE - ACQUISTO B.S - QUOTA STATO	0,00	0,00	3.050,00	3.050,00				0,00	0,00
22409	POR FSE 2014-2020 - COFINANZIAMENTO UE - ENTRATE DI PARTE CORRENTE	61822	POR FSE 2014-2020 ASSE E - ASSISTENZA TECNICA - QUOTA UE - CONSULENZE - SETTORE AUTORITA' DI GESTIONE DEL POR FSE	13.125,00	0,00	437.287,67	437.287,67				0,00	13.125,00
22409	POR FSE 2014-2020 - COFINANZIAMENTO STATO - ENTRATE DI PARTE CORRENTE	61823	POR FSE 2014-2020 ASSE E - ASSISTENZA TECNICA - QUOTA STATO - CONSULENZE - SETTORE AUTORITA' DI GESTIONE DEL POR FSE	13.125,00	0,00	437.287,67	437.287,67				0,00	13.125,00
22409	POR FSE 2014-2020 - COFINANZIAMENTO UE - ENTRATE DI PARTE CORRENTE	61824	POR FSE 2014-2020 ASSE E - ASSISTENZA TECNICA - QUOTA UE - MISSIONI - SETTORE AUTORITA' DI GESTIONE DEL POR FSE	2.854,91	0,00	405,50	405,50				0,00	2.854,91
22409	POR FSE 2014-2020 - COFINANZIAMENTO STATO - ENTRATE DI PARTE CORRENTE	61825	POR FSE 2014-2020 ASSE E - ASSISTENZA TECNICA - QUOTA STATO - MISSIONI - SETTORE AUTORITA' DI GESTIONE DEL POR FSE	2.854,91	0,00	405,51	405,51				0,00	2.854,91
22409	POR FSE 2014-2020 - COFINANZIAMENTO STATO - ENTRATE DI PARTE CORRENTE	61834	POR FSE 2014-2020 - ASSE A - OCCUPAZIONE - TRASFERIMENTI AAPP - QUOTA REGIONE TRAMITE RECUPERO ANTICIPAZIONE RISORSE UE E STATO - SETTORE LAVORO	1.242,73	1.242,73			0,00			1.242,73	1.242,73
22409	POR FSE 2014-2020 - COFINANZIAMENTO UE - ENTRATE DI PARTE CORRENTE	61841	ASSE A OCCUPAZIONE - TRASFERIMENTI CORRENTI A AMMINISTRAZIONI LOCALI - QUOTA UE - SETTORE DSUR	0,00	0,00	246.079,67	246.079,67				0,00	0,00
22409	POR FSE 2014-2020 - COFINANZIAMENTO STATO - ENTRATE DI PARTE CORRENTE	61842	ASSE A OCCUPAZIONE - TRASFERIMENTI CORRENTI A AMMINISTRAZIONI LOCALI - QUOTA STATO - SETTORE DSUR	0,00	0,00	168.958,31	168.958,31				0,00	0,00
22409	POR FSE 2014-2020 - COFINANZIAMENTO UE - ENTRATE DI PARTE CORRENTE	61844	ASSE C ISTRUZIONE E FORMAZIONE - TRASFERIMENTI CORRENTI A AMMINISTRAZIONI LOCALI - QUOTA UE - SETTORE DSUR	36.448,44	0,00	595.224,33	595.224,33				0,00	36.448,44

Cap. di entrata	Descr.	Capitolo di spesa correlato	Descr.	Risorse vinc. nel risultato di amministrazione al 1/1/2022	Risorse vincolate applicate al bilancio dell'esercizio 2022	Entrate vincolate accertate nell'esercizio 2022	Impegni esec. 2022 finanziati da entrate vincolate accertate nell'esercizio o da quote vincolate del risultato di amministrazione	Fondo plur. vinc. al 31/12/2022 finanziato da entrate vincolate accertate nell'esercizio o da quote vincolate del risultato di amministrazione	Cancellazione di residui attivi "vincolati" e eliminazione del vincolo su quote del risultato di amministrazione (+) e cancellazione di residui passivi finanziati da risorse vincolate (-) (gestione dei residui)	Cancellazione nell'esercizio 2022 di impegni finanziati dal fondo pluriennale vincolato dopo l'approvazione del rendiconto dell'esercizio 2021 non reimpegnati nell'esercizio 2022	Risorse vincolate nel bilancio al 31/12/2022	Risorse vincolate nel risultato di amministrazione al 31/12/2022
				(a)	(b)	(c)	(d)	(e)	(f)	(g)	(h) = (b) + (c) + (d) - (e) + (f)	(i) = (a) + (c) - (d) - (e) + (f) + (g)
22409	POR FSE 2014/2020 - COFINANZIAMENTO STATO - ENTRATE DI PARTE CORRENTE	61845	POR FSE 2014/2020 - TRASFERIMENTO AAPP - ASSE C ISTRUZIONE E FORMAZIONE - TRASFERIMENTI CORRENTI A AMMINISTRAZIONI LOCALI - QUOTA STATO - SETTORE DSUR	25.025,54	0,00	408.680,97	408.680,97				0,00	25.025,54
22409	POR FSE 2014/2020 - COFINANZIAMENTO UE - ENTRATE DI PARTE CORRENTE	61846	POR FSE 2014/2020 - TRASFERIMENTI AAPP - ASSE C ISTRUZIONE E FORMAZIONE - TRASFERIMENTI CORRENTI A AMMINISTRAZIONI LOCALI - QUOTA REGIONE TRAMITE RECUPERO ANTICIPAZIONE RISORSE UE E STATO - SETTORE DSUR	1.659,66	1.659,66	16.449,02	16.449,02				1.659,66	1.659,66
22409	POR FSE 2014/2020 - COFINANZIAMENTO STATO - ENTRATE DI PARTE CORRENTE	61846	POR FSE 2014/2020 - TRASFERIMENTI AAPP - ASSE C ISTRUZIONE E FORMAZIONE - TRASFERIMENTI CORRENTI A AMMINISTRAZIONI LOCALI - QUOTA REGIONE TRAMITE RECUPERO ANTICIPAZIONE RISORSE UE E STATO - SETTORE DSUR	9.763,61	9.763,61	11.294,31	11.294,31				9.763,61	9.763,61
22409	POR FSE 2014/2020 - COFINANZIAMENTO UE - ENTRATE DI PARTE CORRENTE	61847	POR FSE 2014/2020 - TRASFERIMENTO ARDSU - ASSE C ISTRUZIONE E FORMAZIONE - QUOTA UE - SETTORE DSUR	64.834,16	64.834,16	272.788,45	272.788,45	64.834,16			0,00	0,00
22409	POR FSE 2014/2020 - COFINANZIAMENTO STATO - ENTRATE DI PARTE CORRENTE	61848	POR FSE 2014/2020 - TRASFERIMENTI ARDSU - ASSE C ISTRUZIONE E FORMAZIONE - QUOTA STATO - SETTORE DSUR	44.515,15	44.515,15	187.296,55	187.296,55	44.515,15			0,00	0,00
22409	POR FSE 2014/2020 - COFINANZIAMENTO UE - ENTRATE DI PARTE CORRENTE	61849	POR FSE 2014/2020 - TRASFERIMENTI ARDSU - ASSE C ISTRUZIONE E FORMAZIONE - QUOTA REGIONE TRAMITE RECUPERO ANTICIPAZIONE RISORSE UE E STATO - SETTORE DSUR	17.160,33	17.160,33	16.374,11	16.374,11	17.160,33			0,00	0,00
22409	POR FSE 2014/2020 - COFINANZIAMENTO STATO - ENTRATE DI PARTE CORRENTE	61849	POR FSE 2014/2020 - TRASFERIMENTI ARDSU - ASSE C ISTRUZIONE E FORMAZIONE - QUOTA REGIONE TRAMITE RECUPERO ANTICIPAZIONE RISORSE UE E STATO - SETTORE DSUR	3.158,68	3.158,68	11.242,88	11.242,88	3.158,68			0,00	0,00
22409	POR FSE 2014/2020 - COFINANZIAMENTO UE - ENTRATE DI PARTE CORRENTE	61850	POR FSE 2014/2020 - ASSE B INCLUSIONE SOCIALE E LOTTA ALLA POVERTA' - SETTORE EDUCAZIONE E ISTRUZIONE - TRASFERIMENTI AAPP - QUOTA UE	22.630,73	21.657,95	4.670.708,72	4.692.366,67				0,00	972,78
22409	POR FSE 2014/2020 - COFINANZIAMENTO STATO - ENTRATE DI PARTE CORRENTE	61851	POR FSE 2014/2020 - ASSE B INCLUSIONE SOCIALE E LOTTA ALLA POVERTA' - SETTORE EDUCAZIONE E ISTRUZIONE - TRASFERIMENTI AAPP - QUOTA STATO	13.057,81	12.389,91	3.201.701,58	3.214.091,49				0,00	667,90

Cap. di entrata	Descr.	Capitolo di spesa correlato	Descr.	Risorse vinc. nel risultato di amministrazione al 1/1/2022	Risorse vincolate applicate al bilancio dell'esercizio 2022	Entrate vincolate accertate nell'esercizio 2022	Impegni esec. 2022 finanziati da entrate vincolate accertate nell'esercizio o da quote vincolate del risultato di amministrazione	Fondo plur. vinc. al 31/12/2022 finanziato da entrate vincolate accertate nell'esercizio o da quote vincolate del risultato di amministrazione	Cancellazione di residui attivi "vincolati" e eliminazione del vincolo su quote del risultato di amministrazione (+) e cancellazione di residui passivi finanziati da risorse vincolate (-) (gestione dei residui)	Cancellazione nell'esercizio 2022 di impegni finanziati dal fondo pluriennale vincolato dopo l'approvazione del rendiconto dell'esercizio 2021 non rimpiegnati nell'esercizio 2022	Risorse vincolate nel bilancio al 31/12/2022	Risorse vincolate nel risultato di amministrazione al 31/12/2022
				(a)	(b)	(c)	(d)	(e)	(f)	(g)	(h)=(b)+(c)+(d)-(e)+(f)	(i)=(a)+(c)-(e)+(f)+(g)
22409	POR FSE 2014/2020 - COFINANZIAMENTO UE - ENTRATE DI PARTE CORRENTE	61852	POR FSE 2014/2020 - ASSE B INCLUSIONE SOCIALE E LOTTA ALLA POVERTA' - TRASFERIMENTI AAPP - QUOTA REGIONE TRAMITE RECUPERO ANTICIPAZIONE RISORSE UE E STATO	69.878,86	69.878,86	145.970,04	215.848,90				0,00	0,00
22409	POR FSE 2014/2020 - COFINANZIAMENTO STATO - ENTRATE DI PARTE CORRENTE	61852	POR FSE 2014/2020 - ASSE B INCLUSIONE SOCIALE E LOTTA ALLA POVERTA' - SETTORE EDUCAZIONE E ISTRUZIONE - TRASFERIMENTI AAPP - QUOTA REGIONE TRAMITE RECUPERO ANTICIPAZIONE RISORSE UE E STATO	6.383,27	6.383,27	100.320,35	106.703,62				0,00	0,00
22409	POR FSE 2014/2020 - COFINANZIAMENTO UE - ENTRATE DI PARTE CORRENTE	61853	POR FSE 2014/2020 - ASSE A OCCUPAZIONE - QUOTA UE - SETTORE PROGRAMMAZIONE FORMAZIONE STRATEGICA - ATTIVITA' PERCORSI ITS	24.215,22	10.919,66	2.564.472,55	2.575.392,21				0,00	13.295,56
22409	POR FSE 2014/2020 - COFINANZIAMENTO STATO - ENTRATE DI PARTE CORRENTE	61854	POR FSE 2014/2020 - ASSE A OCCUPAZIONE - QUOTA UE - SETTORE PROGRAMMAZIONE FORMAZIONE STRATEGICA - ATTIVITA' PERCORSI ITS	20.898,51	11.789,70	1.759.832,57	1.771.622,27		-1.093,11		0,00	10.201,92
22409	POR FSE 2014/2020 - COFINANZIAMENTO UE - ENTRATE DI PARTE CORRENTE	61856	POR FSE 2014/2020 - ASSE C ISTRUZIONE E FORMAZIONE - QUOTA UE - SETTORE PROGRAMMAZIONE FORMAZIONE STRATEGICA - AZIONE POLI TECNICO PROFESSIONALI - C.3.2.1.B	38,57	0,00	4.500,00	4.500,00				0,00	38,57
22409	POR FSE 2014/2020 - COFINANZIAMENTO STATO - ENTRATE DI PARTE CORRENTE	61857	POR FSE 2014/2020 - ASSE C ISTRUZIONE E FORMAZIONE - QUOTA STATO - SETTORE PROGRAMMAZIONE FORMAZIONE STRATEGICA - AZIONE POLI TECNICO PROFESSIONALI - C.3.2.1.B	26,49	0,00	3.089,69	3.089,69				0,00	26,49
22409	POR FSE 2014/2020 - COFINANZIAMENTO UE - ENTRATE DI PARTE CORRENTE	61859	POR FSE 2014/2020 - ASSE B INCLUSIONE SOCIALE E LOTTA ALLA POVERTA' - QUOTA UE - TRASFERIMENTI AD ALTRI SOGGETTI - AREA SOCIALE	0,00	0,00	609.740,26	609.740,26				0,00	0,00
22409	POR FSE 2014/2020 - COFINANZIAMENTO STATO - ENTRATE DI PARTE CORRENTE	61860	POR FSE 2014/2020 - ASSE B INCLUSIONE SOCIALE E LOTTA ALLA POVERTA' - QUOTA STATO - TRASFERIMENTI AD ALTRI SOGGETTI - AREA SOCIALE	80.471,25	0,00	1.462.804,66	1.462.804,66				0,00	80.471,25
22409	POR FSE 2014/2020 - COFINANZIAMENTO UE - ENTRATE DI PARTE CORRENTE	61871	POR FSE 2014/2020 - ASSE D CAPACITA' ISTITUZIONALE E AMMINISTRATIVA - QUOTA UE - ACQUISTO BENI E SERVIZI	0,00	0,00	36.720,00	36.720,00				0,00	0,00
22409	POR FSE 2014/2020 - COFINANZIAMENTO STATO - ENTRATE DI PARTE CORRENTE	61872	POR FSE 2014/2020 - ASSE D CAPACITA' ISTITUZIONALE E AMMINISTRATIVA - QUOTA STATO ACQUISTO BENI E SERVIZI	0,00	0,00	25.211,95	25.211,95				0,00	0,00
22409	POR FSE 2014/2020 - COFINANZIAMENTO UE - ENTRATE DI PARTE CORRENTE	61876	POR FSE 2014/2020 - ASSE E ASSISTENZA TECNICA - QUOTA UE - ACQUISTO BENI E SERVIZI	0,00	0,00	202.345,50	202.345,50				0,00	0,00

Cap. di entrata	Descr.	Capitolo di spesa correlato	Descr.	Risorse vinc. nel risultato di amministrazione al 1/1/2022	Risorse vincolate applicate al bilancio dell'esercizio 2022	Entrate vincolate accertate nell'esercizio 2022	Impegni esec. 2022 finanziati da entrate vincolate accertate nell'esercizio o da quote vincolate del risultato di amministrazione	Fondo plur. vinc. al 31/12/2022 finanziato da entrate vincolate accertate nell'esercizio o da quote vincolate del risultato di amministrazione	Cancellazione di residui attivi vincolati e eliminazione del vincolo su quote del risultato di amministrazione (+) e cancellazione di residui passivi finanziati da risorse vincolate (-) (gestione dei residui):	Cancellazione nell'esercizio 2022 di impegni finanziati dal fondo pluriennale vincolato dopo l'approvazione del rendiconto dell'esercizio 2021 non rimborsati nell'esercizio 2022	Risorse vincolate nel bilancio al 31/12/2022	Risorse vincolate nel risultato di amministrazione al 31/12/2022
				(a)	(b)	(c)	(d)	(e)	(f)	(g)	(h) = (b) + (c) + (d) - (e) + (f)	(i) = (a) + (c) - (e) + (f) + (g)
22409	POR FSE 2014/2020 - COFINANZIAMENTO STATO - ENTRATE DI PARTE CORRENTE	61877	POR FSE 2014/2020 ASSE E - ASSISTENZA TECNICA - QUOTA STATO - ACQUISTO BENI E SERVIZI	0,00	0,00	202.345,51	202.345,51					0,00
22409	POR FSE 2014/2020 - COFINANZIAMENTO UE - ENTRATE DI PARTE CORRENTE	61878	POR FSE 2014/2020 - ASSE D CAPACITA' ISTITUZIONALE E AMMINISTRATIVA - ACQUISTO DI BENI E SERVIZI - QUOTA UE	2.352,09	0,00	14.052,68	14.052,68					0,00
22409	POR FSE 2014/2020 - COFINANZIAMENTO STATO - ENTRATE DI PARTE CORRENTE	61879	POR FSE 2014/2020 - ASSE D CAPACITA' ISTITUZIONALE E AMMINISTRATIVA - ACQUISTO DI BENI E SERVIZI - QUOTA STATO	1.614,28	0,00	9.648,57	9.648,57					0,00
22409	POR FSE 2014/2020 - COFINANZIAMENTO UE - ENTRATE DI PARTE CORRENTE	61882	POR FSE 2014/2020 - ASSE B INCLUSIONE SOCIALE E LOTTA ALLA POVERTA' - TRASFERIMENTI AD ALTRI SOGGETTI - QUOTA REGIONE TRAMITE RECUPERO ANTICIPAZIONE RISORSE UE E STATO - AREA SOCIALE	21.777,97	21.777,97	210.075,08	210.075,08					21.777,97
22409	POR FSE 2014/2020 - COFINANZIAMENTO STATO - ENTRATE DI PARTE CORRENTE	61882	POR FSE 2014/2020 - ASSE B INCLUSIONE SOCIALE E LOTTA ALLA POVERTA' - TRASFERIMENTI AD ALTRI SOGGETTI - QUOTA REGIONE TRAMITE RECUPERO ANTICIPAZIONE RISORSE UE E STATO - AREA SOCIALE	14.953,30	14.953,30	144.242,81	144.242,81					14.953,30
22409	POR FSE 2014/2020 - COFINANZIAMENTO UE - ENTRATE DI PARTE CORRENTE	61895	POR FSE 2014/2020 - ASSE A - SCHEDA A.1.1.2.B - CO-WORKING - TRASFERIMENTI AD ALTRI SOGGETTI - QUOTA UE	869,67	869,67	800,00	800,00		-960,56			869,67
22409	POR FSE 2014/2020 - COFINANZIAMENTO STATO - ENTRATE DI PARTE CORRENTE	61897	POR FSE 2014/2020 - ASSE A - SCHEDA A.1.1.2.B - CO-WORKING - TRASFERIMENTI AD ALTRI SOGGETTI - QUOTA STATO	511,87	511,87			0,00	-650,35			511,87
22409	POR FSE 2014/2020 - COFINANZIAMENTO STATO - ENTRATE DI PARTE CORRENTE	61898	POR FSE 2014/2020 - ASSE A - SCHEDA A.1.1.2.B - CO-WORKING - TRASFERIMENTI A IMPRESE - QUOTA STATO	90,58	90,58			0,00				90,58
22409	POR FSE 2014/2020 - COFINANZIAMENTO UE - ENTRATE DI PARTE CORRENTE	61920	POR FSE 2014/2020 - TRASFERIMENTI A SOGGETTI PRIVATI - ASSE C ISTRUZIONE E FORMAZIONE - QUOTA UE - SETTORE DSUR	215,50	0,00	36.369,10	36.369,10					0,00
22409	POR FSE 2014/2020 - COFINANZIAMENTO STATO - ENTRATE DI PARTE CORRENTE	61921	POR FSE 2014/2020 - TRASFERIMENTI A SOGGETTI PRIVATI - ASSE C ISTRUZIONE E FORMAZIONE - QUOTA STATO - SETTORE DSUR	146,59	0,00	24.971,03	24.971,03					0,00
22409	POR FSE 2014/2020 - COFINANZIAMENTO STATO - ENTRATE DI PARTE CORRENTE	61922	POR FSE 2014/2020 - TRASFERIMENTI A SOGGETTI PRIVATI - ASSE C ISTRUZIONE E FORMAZIONE - QUOTA REGIONE TRAMITE RECUPERO ANTICIPAZIONE RISORSE UE E STATO - SETTORE DSUR	27,24	27,24			0,00				27,24
22409	POR FSE 2014/2020 - COFINANZIAMENTO UE - ENTRATE DI PARTE CORRENTE	61923	POR FSE 2014/2020 - ASSE E - ASSISTENZA TECNICA - ACQUISTO BENI E PRESTAZIONI DI SERVIZI - QUOTA UE - SETTORE LAVORO	0,00	0,00	176.706,74	176.706,74					0,00

Cap. di entrata	Descr.	Capitolo di spesa correlato	Descr.	Risorse vinc. nel risultato di amministrazione al 1/1/2022	Risorse vincolate applicate al bilancio dell'esercizio 2022	Entrate vincolate accertate nell'esercizio 2022	Impegni esec. 2022 finanziati da entrate vincolate accertate nell'esercizio o da quote vincolate del risultato di amministrazione	Fondo plur. vinc. al 31/12/2022 finanziato da entrate vincolate accertate nell'esercizio o da quote vincolate del risultato di amministrazione	Cancellazione di residui attivi "vincolati" e eliminazione del vincolo su quote del risultato di amministrazione (+) e cancellazione di residui passivi finanziati da risorse vincolate (-) (gestione dei residui):	Cancellazione nell'esercizio 2022 di impegni finanziati dal fondo pluriennale vincolato dopo l'approvazione del rendiconto dell'esercizio 2021 non reimpegnati nell'esercizio 2022	Risorse vincolate nel bilancio al 31/12/2022	Risorse vincolate nel risultato di amministrazione al 31/12/2022
				(a)	(b)	(c)	(d)	(e)	(f)	(g)	(h) = (b) + (c) + (d) - (e) + (f)	(i) = (a) + (c) - (d) - (e) + (f) + (g)
22409	POR FSE 2014/2020 - COFINANZIAMENTO STATO - ENTRATE DI PARTE CORRENTE	61925	POR FSE 2014/2020 - ASSE E - ASSISTENZA TECNICA - ACQUISTO BENI E PRESTAZIONI DI SERVIZI - QUOTA STATO - SETTORE LAVORO	0,00	0,00	176.706,68	176.706,68				0,00	0,00
22409	POR FSE 2014/2020 - COFINANZIAMENTO UE - ENTRATE DI PARTE CORRENTE	61930	POR FSE 2014/2020 - ASSE A - OCCUPAZIONE - ACQUISTO DI BENI E PRESTAZIONI DI SERVIZI - QUOTA UE - SETTORE LAVORO	4.000,00	4.000,00	786.358,38	790.358,38				0,00	0,00
22409	POR FSE 2014/2020 - COFINANZIAMENTO STATO - ENTRATE DI PARTE CORRENTE	61931	POR FSE 2014/2020 - ASSE A - OCCUPAZIONE - ACQUISTO DI BENI E PRESTAZIONI DI SERVIZI - QUOTA STATO - SETTORE LAVORO	2.746,40	2.746,40	539.913,66	542.660,06				0,00	0,00
22409	POR FSE 2014/2020 - COFINANZIAMENTO UE - ENTRATE DI PARTE CORRENTE	61932	POR FSE 2014/2020 - ASSE A - OCCUPAZIONE - ACQUISTO DI BENI E PRESTAZIONI DI SERVIZI - QUOTA REGIONE TRAMITE RECUPERO ANTICIPAZIONE RISORSE UE E STATO - SETTORE LAVORO	739,18	739,18	16.989,03	17.728,21				0,00	0,00
22409	POR FSE 2014/2020 - COFINANZIAMENTO STATO - ENTRATE DI PARTE CORRENTE	61932	POR FSE 2014/2020 - ASSE A - OCCUPAZIONE - ACQUISTO DI BENI E PRESTAZIONI DI SERVIZI - QUOTA REGIONE TRAMITE RECUPERO ANTICIPAZIONE RISORSE UE E STATO - SETTORE LAVORO	514,42	514,42	11.665,10	12.179,52				0,00	0,00
22409	POR FSE 2014/2020 - COFINANZIAMENTO UE - ENTRATE DI PARTE CORRENTE	61933	POR FSE 2014/2020 - ASSE A - SCHEDA 2.1.3.A - TIROCINI EXTRACURRICULARI - QUOTA UE	575.839,93	0,00	145.599,50	145.599,50	-2.250,00			0,00	578.089,93
22409	POR FSE 2014/2020 - COFINANZIAMENTO STATO - ENTRATE DI PARTE CORRENTE	61934	POR FSE 2014/2020 - ASSE A - SCHEDA 2.1.3.A - TIROCINI EXTRACURRICULARI - QUOTA STATO	396.448,88	0,00	100.071,61	100.071,61	-1.544,85			0,00	397.993,73
22409	POR FSE 2014/2020 - COFINANZIAMENTO UE - ENTRATE DI PARTE CORRENTE	61935	POR FSE 2014/2020 - ASSE A - SCHEDA 2.1.3.A - TIROCINI EXTRACURRICULARI - QUOTA REGIONE TRAMITE RECUPERO ANTICIPAZIONE RISORSE UE E STATO	13.468,15	13.468,15	8.544,76	8.544,76	-139,36			13.468,15	13.607,51
22409	POR FSE 2014/2020 - COFINANZIAMENTO STATO - ENTRATE DI PARTE CORRENTE	61935	POR FSE 2014/2020 - ASSE A - SCHEDA 2.1.3.A - TIROCINI EXTRACURRICULARI - QUOTA REGIONE TRAMITE RECUPERO ANTICIPAZIONE RISORSE UE E STATO	50.238,10	50.238,10	5.869,47	5.869,47	-95,69			50.238,10	50.333,79
22409	POR FSE 2014/2020 - COFINANZIAMENTO STATO - ENTRATE DI PARTE CORRENTE	61937	POR FSE 2014/2020 - ASSE A - SCHEDA 2.1.3.A - TIROCINI EXTRACURRICULARI PRESSO PP.AA. - QUOTA STATO	43.358,79	0,00		0,00				0,00	43.358,79
22409	POR FSE 2014/2020 - COFINANZIAMENTO STATO - ENTRATE DI PARTE CORRENTE	61938	POR FSE 2014/2020 - ASSE A - SCHEDA 2.1.3.A - TIROCINI EXTRACURRICULARI PRESSO PP.AA. - QUOTA REGIONE TRAMITE RECUPERO ANTICIPAZIONE RISORSE UE E STATO	7.872,01	7.872,01		0,00				7.872,01	7.872,01
22409	POR FSE 2014/2020 - COFINANZIAMENTO UE - ENTRATE DI PARTE CORRENTE	61939	POR FSE 2014/2020 - ASSE A - SCHEDA 2.1.3.A - TIROCINI PROFESSIONISTI - QUOTA UE - TRASFERIMENTI AD ALTRE IMPRESE	78.750,00	0,00	154.050,00	154.050,00				0,00	78.750,00

Cap. di entrata	Descr.	Capitolo di spesa correlato	Descr.	Risorse vinc. nel risultato di amministrazione al 1/1/2022	Risorse vincolate applicate al bilancio dell'esercizio 2022	Entrate vincolate accertate nell'esercizio 2022	Impegni eserc. 2022 finanziati da entrate vincolate accertate nell'esercizio o da quote vincolate del risultato di amministrazione	Fondo plur. vinc. al 31/12/2022 finanziato da entrate vincolate accertate nell'esercizio o da quote vincolate del risultato di amministrazione	Cancellazione di residui attivi "vincolati" e eliminazione del vincolo su quote del risultato di amministrazione (+) e cancellazione di residui passivi finanziati da risorse vincolate (-) (gestione dei residui):	Cancellazione nell'esercizio 2022 di impegni finanziati dal fondo pluriennale vincolato dopo l'approvazione del rendiconto dell'esercizio 2021 non reimpegnati nell'esercizio 2022	Risorse vincolate nel bilancio al 31/12/2022	Risorse vincolate nel risultato di amministrazione al 31/12/2022
				(a)	(b)	(c)	(d)	(e)	(f)	(g)	(h) = (b) + (c) + (d) - (e) + (f)	(i) = (a) + (e) - (c) - (f) + (g)
22409	POR FSE 2014/2020 - COFINANZIAMENTO STATO - ENTRATE DI PARTE CORRENTE	61940	POR FSE 2014-2020 - ASSE A - SCHEDA 2.1.3.A - TIROCINI PROFESSIONISTI - QUOTA STATO - TRASFERIMENTI AD ALTRE IMPRESE	55.820,58	0,00	105.770,73	105.770,73				0,00	55.820,58
22409	POR FSE 2014/2020 - COFINANZIAMENTO UE - ENTRATE DI PARTE CORRENTE	61941	POR FSE 2014-2020 - ASSE A - SCHEDA 2.1.3.A - TIROCINI PROFESSIONISTI - QUOTA REGIONE - TRAMITE RECUPERO ANTICIPAZIONE RISORSE UE E STATO - TRASFERIMENTI AD ALTRE IMPRESE	8.835,50	8.835,50	16.749,94	16.749,94				8.835,50	8.835,50
22409	POR FSE 2014/2020 - COFINANZIAMENTO STATO - ENTRATE DI PARTE CORRENTE	61941	POR FSE 2014-2020 - ASSE A - SCHEDA 2.1.3.A - TIROCINI PROFESSIONISTI - QUOTA REGIONE - TRAMITE RECUPERO ANTICIPAZIONE RISORSE UE E STATO - TRASFERIMENTI AD ALTRE IMPRESE	6.066,67	6.066,67	11.503,07	11.503,07				6.066,67	6.066,67
22409	POR FSE 2014/2020 - COFINANZIAMENTO UE - ENTRATE DI PARTE CORRENTE	61942	POR FSE 2014-2020 - ASSE A - SCHEDA 2.1.3.A - TIROCINI PROFESSIONISTI PRESSO PP.AA. - QUOTA UE	0,00	0,00	900,00	900,00				0,00	0,00
22409	POR FSE 2014/2020 - COFINANZIAMENTO STATO - ENTRATE DI PARTE CORRENTE	61943	POR FSE 2014-2020 - ASSE A - SCHEDA 2.1.3.A - TIROCINI PROFESSIONISTI PRESSO PP.AA. - QUOTA STATO	0,00	0,00	617,94	617,94				0,00	0,00
22409	POR FSE 2014/2020 - COFINANZIAMENTO UE - ENTRATE DI PARTE CORRENTE	61945	POR FSE 2014-2020 - ASSE C - SCHEDA C.3.1.2.B - ACCREDITAMENTO - ACQUISTO B/S - QUOTA UE	0,00	0,00	43.407,60	43.407,60				0,00	0,00
22409	POR FSE 2014/2020 - COFINANZIAMENTO STATO - ENTRATE DI PARTE CORRENTE	61946	POR FSE 2014-2020 - ASSE C - SCHEDA C.3.1.2.B - ACCREDITAMENTO - ACQUISTO B/S - QUOTA STATO	0,00	0,00	29.803,65	29.803,65				0,00	0,00
22409	POR FSE 2014/2020 - COFINANZIAMENTO UE - ENTRATE DI PARTE CORRENTE	61948	POR FSE 2014-2020 - ASSE C - SCHEDA C.3.1.2.A - COMPETENZE - ACQUISTI B/S - QUOTA UE	0,00	0,00	134.356,71	134.356,71				0,00	0,00
22409	POR FSE 2014/2020 - COFINANZIAMENTO STATO - ENTRATE DI PARTE CORRENTE	61949	POR FSE 2014-2020 - ASSE C - SCHEDA C.3.1.2.A - COMPETENZE - ACQUISTI B/S - QUOTA STATO	0,00	0,00	92.249,30	92.249,30				0,00	0,00
22409	POR FSE 2014/2020 - COFINANZIAMENTO UE - ENTRATE DI PARTE CORRENTE	61950	POR FSE 2014-2020 - ASSE C - SCHEDA C.3.1.2.A - COMPETENZE - ACQUISTI B/S - QUOTA REGIONE - TRAMITE RECUPERO ANTICIPAZIONE RISORSE UE E STATO	0,00	0,00	24.965,45	24.965,45				0,00	0,00
22409	POR FSE 2014/2020 - COFINANZIAMENTO STATO - ENTRATE DI PARTE CORRENTE	61950	POR FSE 2014-2020 - ASSE C - SCHEDA C.3.1.2.A - COMPETENZE - ACQUISTI B/S - QUOTA REGIONE - TRAMITE RECUPERO ANTICIPAZIONE RISORSE UE E STATO	0,00	0,00	17.141,90	17.141,90				0,00	0,00
22409	POR FSE 2014/2020 - COFINANZIAMENTO UE - ENTRATE DI PARTE CORRENTE	61961	POR FSE 2014-2020 - ASSE C - SCHEDA C.3.2.A - COMPETENZE - ACQUISTI B/S - QUOTA REGIONE - TRAMITE RECUPERO ANTICIPAZIONE RISORSE UE E STATO	1.946,44	0,00	531.034,68	531.034,68		-2.069,42		0,00	4.015,86

Cap. di entrata	Descr.	Capitolo di spesa correlato	Descr.	Risorse vinc. nel risultato di amministrazione al 1/1/2022	Risorse vincolate applicate al bilancio dell'esercizio 2022	Entrate vincolate accertate nell'esercizio 2022	Impegni eserc. 2022 finanziati da entrate vincolate accertate nell'esercizio o da quote vincolate del risultato di amministrazione	Fondo plur. vinc. al 31/12/2022 finanziato da entrate vincolate accertate nell'esercizio o da quote vincolate del risultato di amministrazione	Cancellazione di residui attivi vincolati e eliminazione del vincolo su quote del risultato di amministrazione (+) e cancellazione di residui passivi finanziati da risorse vincolate (-) (gestione dei residui)	Cancellazione nell'esercizio 2022 di impegni finanziati dal fondo pluriennale vincolato dopo l'approvazione del rendiconto dell'esercizio 2021 non reimpegnati nell'esercizio 2022	Risorse vincolate nel bilancio al 31/12/2022	Risorse vincolate nel risultato di amministrazione al 31/12/2022
				(a)	(b)	(c)	(d)	(e)	(f)	(g)	(h) = (b) + (c) + (d) - (e) + (f)	(i) = (a) + (e) - (c) - (f) + (g)
22409	POR FSE 2014/2020 - COFINANZIAMENTO STATO - ENTRATE DI PARTE CORRENTE	61962	POR FSE 2014/2020 - ASSE C ISTRUZIONE E FORMAZIONE - QUOTA STATO - SETTORE PROGRAMMAZIONE FORMAZIONE STRATEGICA - AZIONE RAFFORZAMENTO ISTITUTI TECNICI E PROFESSIONALI - C.3.2.2.A	274,80	0,00	352.593,27	352.593,27		-5.253,69		0,00	5.528,49
22409	POR FSE 2014/2020 - COFINANZIAMENTO STATO - ENTRATE DI PARTE CORRENTE	61965	POR FSE 2014/2020 - ASSE A OCCUPAZIONE - QUOTA STATO - SETTORE ISTRUZIONE E EDUCAZIONE - TRASFERIMENTO ALTRI SOGGETTI	0,00	0,00		0,00		-90,84		0,00	90,84
22409	POR FSE 2014/2020 - COFINANZIAMENTO UE - ENTRATE DI PARTE CORRENTE	61989	POR FSE 2014-2020 ASSE E - ASSISTENZA TECNICA - QUOTA UE - RAPPRESENTANZA, ORGANIZZAZIONE EVENTI, PUBBLICITA' E SERVIZI PER TRASFERITA - SETTORE AUTORITA' DI GESTIONE DEL POR FSE	0,00	0,00	153.614,89	153.614,89				0,00	0,00
22409	POR FSE 2014/2020 - COFINANZIAMENTO STATO - ENTRATE DI PARTE CORRENTE	61991	POR FSE 2014-2020 ASSE E - ASSISTENZA TECNICA - QUOTA STATO - RAPPRESENTANZA, ORGANIZZAZIONE EVENTI, PUBBLICITA' E SERVIZI PER TRASFERITA - SETTORE AUTORITA' DI GESTIONE DEL POR FSE	0,00	0,00	153.614,84	153.614,84				0,00	0,00
22409	POR FSE 2014/2020 - COFINANZIAMENTO UE - ENTRATE DI PARTE CORRENTE	61996	POR FSE 2014-2020 - TRASFERIMENTO AAPP - ASSE A OCCUPAZIONE - ENTI NAZIONALI DI RICERCA - TRASFERIMENTI CORRENTI A AMMINISTRAZIONI CENTRALI - QUOTA UE - SETTORE DSUR	0,00	0,00	51.725,08	51.725,08				0,00	0,00
22409	POR FSE 2014/2020 - COFINANZIAMENTO STATO - ENTRATE DI PARTE CORRENTE	61997	POR FSE 2014-2020 - TRASFERIMENTI AAPP - ASSE A OCCUPAZIONE - ENTI NAZIONALI DI RICERCA - TRASFERIMENTI CORRENTI A AMMINISTRAZIONI CENTRALI - QUOTA STATO - SETTORE DSUR	0,00	0,00	35.514,47	35.514,47				0,00	0,00
22409	POR FSE 2014/2020 - COFINANZIAMENTO UE - ENTRATE DI PARTE CORRENTE	61999	POR FSE 2014-2020 - TRASFERIMENTI AAPP - ASSE C ISTRUZIONE E FORMAZIONE - ENTI NAZIONALI DI RICERCA - TRASFERIMENTI CORRENTI A AMMINISTRAZIONI CENTRALI - QUOTA UE - SETTORE DSUR	0,00	0,00	38.280,97	38.280,97				0,00	0,00
22409	POR FSE 2014/2020 - COFINANZIAMENTO STATO - ENTRATE DI PARTE CORRENTE	62023	POR FSE 2014-2020 - TRASFERIMENTO AAPP - ASSE C ISTRUZIONE E FORMAZIONE - TRASFERIMENTI CORRENTI A AMMINISTRAZIONI CENTRALI - ENTI NAZIONALI DI RICERCA - QUOTA STATO - SETTORE DSUR	0,00	0,00	26.283,71	26.283,71				0,00	0,00

Cap. di entrata	Descr.	Capitolo di spesa correlato	Descr.	Risorse vinc. nel risultato di amministrazione al 1/1/2022	Risorse vincolate applicate al bilancio dell'esercizio 2022	Entrate vincolate accertate nell'esercizio 2022	Impegni esec. 2022 finanziati da entrate vincolate accertate nell'esercizio o da quote vincolate del risultato di amministrazione	Fondo plur. vinc. al 31/12/2022 finanziato da entrate vincolate accertate nell'esercizio o da quote vincolate del risultato di amministrazione	Cancellazione di residui attivi "vincolati" e eliminazione del vincolo su quote del risultato di amministrazione (+) e cancellazione di residui passivi finanziati da risorse vincolate (-) (gestione dei residui)	Cancellazione nell'esercizio 2022 di impegni finanziati dal fondo pluriennale vincolato dopo l'approvazione del rendiconto dell'esercizio 2021 non rimpiegati nell'esercizio 2022	Risorse vincolate nel bilancio al 31/12/2022	Risorse vincolate nel risultato di amministrazione al 31/12/2022
				(a)	(b)	(c)	(d)	(e)	(f)	(g)	(h) = (b) + (c) + (d) - (e) + (g)	(i) = (a) + (c) - (d) - (f) + (g)
22409	POR FSE 2014/2020 - COFINANZIAMENTO UE - ENTRATE DI PARTE CORRENTE	62024	POR FSE 2014/2020 - TRASFERIMENTI AAPP - ASSE C ISTRUZIONE E FORMAZIONE - ENTI NAZIONALI DI RICERCA - TRASFERIMENTI CORRENTI A AMMINISTRAZIONI CENTRALI - QUOTA REGIONE TRAMITE RECUPERO ANTICIPAZIONE RISORSE UE E STATO - SETTORE DSUR	0,00	0,00	7.113,18	7.113,18				0,00	0,00
22409	POR FSE 2014/2020 - COFINANZIAMENTO STATO - ENTRATE DI PARTE CORRENTE	62024	POR FSE 2014/2020 - TRASFERIMENTI AAPP - ASSE C ISTRUZIONE E FORMAZIONE - ENTI NAZIONALI DI RICERCA - TRASFERIMENTI CORRENTI A AMMINISTRAZIONI CENTRALI - QUOTA REGIONE TRAMITE RECUPERO ANTICIPAZIONE RISORSE UE E STATO - SETTORE DSUR	0,00	0,00	4.884,08	4.884,08				0,00	0,00
22409	POR FSE 2014/2020 - COFINANZIAMENTO UE - ENTRATE DI PARTE CORRENTE	62027	POR FSE 2014/2020 - ASSE A OCCUPAZIONE - QUOTA UE - SETTORE PROGRAMMAZIONE FORMAZIONE STRATEGICA - ATTIVITA' PERCORSI E SERVIZI INTEGRATI PER LA CREAZIONE DI IMPRESA E DI LAVORO AUTONOMO A112A - TRASFERIMENTI IMPRESE	0,00	0,00	3.616,85	3.616,85		-5.236,40		0,00	5.236,40
22409	POR FSE 2014/2020 - COFINANZIAMENTO STATO - ENTRATE DI PARTE CORRENTE	62028	POR FSE 2014/2020 - ASSE A OCCUPAZIONE - QUOTA STATO - SETTORE PROGRAMMAZIONE FORMAZIONE STRATEGICA - ATTIVITA' PERCORSI E SERVIZI INTEGRATI PER LA CREAZIONE DI IMPRESA E DI LAVORO AUTONOMO A112A - TRASFERIMENTI IMPRESE	0,00	0,00	2.483,33	2.483,33		-5.144,78		0,00	5.144,78
22409	POR FSE 2014/2020 - COFINANZIAMENTO UE - ENTRATE DI PARTE CORRENTE	62029	POR FSE 2014/2020 - ASSE A OCCUPAZIONE - QUOTA RT TRAMITE RECUPERO ANTICIPAZIONE - SETTORE PROGRAMMAZIONE FORMAZIONE STRATEGICA - ATTIVITA' PERCORSI E SERVIZI INTEGRATI PER LA CREAZIONE DI IMPRESA E DI LAVORO AUTONOMO A112A - TRASFERIMENTI IMPRESE	0,00	0,00	672,06	672,06		-1.289,18		0,00	1.289,18
22409	POR FSE 2014/2020 - COFINANZIAMENTO STATO - ENTRATE DI PARTE CORRENTE	62029	POR FSE 2014/2020 - ASSE A OCCUPAZIONE - QUOTA RT TRAMITE RECUPERO ANTICIPAZIONE - SETTORE PROGRAMMAZIONE FORMAZIONE STRATEGICA - ATTIVITA' PERCORSI E SERVIZI INTEGRATI PER LA CREAZIONE DI IMPRESA E DI LAVORO AUTONOMO A112A - TRASFERIMENTI IMPRESE	0,00	0,00	461,46	461,46		-885,18		0,00	885,18

Cap. di entrata	Descr.	Capitolo di spesa correlato	Descr.	Risorse vinc. nel risultato di amministrazione al 1/1/2022	Risorse vincolate applicate al bilancio dell'esercizio 2022	Entrate vincolate accertate nell'esercizio 2022	Impegni esec. 2022 finanziati da entrate vincolate accertate nell'esercizio o da quote vincolate del risultato di amministrazione	Fondo plur. vinc. al 31/12/2022 finanziato da entrate vincolate accertate nell'esercizio o da quote vincolate del risultato di amministrazione	Cancellazione di residui attivi vincolati e eliminazione del vincolo su quote del risultato di amministrazione (+) e cancellazione di residui passivi finanziati da risorse vincolate (-) (gestione dei residui)	Cancellazione nell'esercizio 2022 di impegni finanziati dal fondo pluriennale vincolato dopo l'approvazione del rendiconto dell'esercizio 2021 non reimpegnati nell'esercizio 2022	Risorse vincolate nel bilancio al 31/12/2022	Risorse vincolate nel risultato di amministrazione al 31/12/2022
				(a)	(b)	(c)	(d)	(e)	(f)	(g)	(h) = (b) + (c) + (d) - (e) + (f)	(i) = (a) + (c) - (d) - (e) + (f) + (g)
22409	POR FSE 2014/2020 - COFINANZIAMENTO UE - ENTRATE DI PARTE CORRENTE	62030	POR FSE 2014/2020 - ASSE A OCCUPAZIONE - QUOTA UE - SETTORE PROGRAMMAZIONE FORMAZIONE STRATEGICA - ATTIVITA' PERCORSI E SERVIZI INTEGRATI PER LA CREAZIONE DI IMPRESA E DI LAVORO AUTONOMO A212A - TRASFERIMENTI IMPRESE	8.980,62	0,00	11.514,53	11.514,53				0,00	8.980,62
22409	POR FSE 2014/2020 - COFINANZIAMENTO STATO - ENTRATE DI PARTE CORRENTE	62031	POR FSE 2014/2020 - ASSE A OCCUPAZIONE - QUOTA STATO - SETTORE PROGRAMMAZIONE FORMAZIONE STRATEGICA - ATTIVITA' PERCORSI E SERVIZI INTEGRATI PER LA CREAZIONE DI IMPRESA E DI LAVORO AUTONOMO A212A - TRASFERIMENTI IMPRESE	17.594,27	0,00	7.905,87	7.905,87		-3.927,21		0,00	21.521,48
22409	POR FSE 2014/2020 - COFINANZIAMENTO UE - ENTRATE DI PARTE CORRENTE	62032	POR FSE 2014/2020 - ASSE A OCCUPAZIONE - QUOTA RT TRAMITE RECUPERO ANTICIPAZIONE - SETTORE PROGRAMMAZIONE FORMAZIONE STRATEGICA - ATTIVITA' PERCORSI E SERVIZI INTEGRATI PER LA CREAZIONE DI IMPRESA E DI LAVORO AUTONOMO A212A - TRASFERIMENTI IMPRESE	1.668,73	1.668,73	2.139,57	2.139,57		-320,92		1.668,73	1.989,65
22409	POR FSE 2014/2020 - COFINANZIAMENTO STATO - ENTRATE DI PARTE CORRENTE	62032	POR FSE 2014/2020 - ASSE A OCCUPAZIONE - QUOTA RT TRAMITE RECUPERO ANTICIPAZIONE - SETTORE PROGRAMMAZIONE FORMAZIONE STRATEGICA - ATTIVITA' PERCORSI E SERVIZI INTEGRATI PER LA CREAZIONE DI IMPRESA E DI LAVORO AUTONOMO A212A - TRASFERIMENTI IMPRESE	1.145,79	1.145,79	1.469,08	1.469,08		-220,35		1.145,79	1.366,14
22409	POR FSE 2014/2020 - COFINANZIAMENTO UE - ENTRATE DI PARTE CORRENTE	62033	POR FSE 2014/2020 - ASSE A OCCUPAZIONE - QUOTA UE - SETTORE PROGRAMMAZIONE FORMAZIONE STRATEGICA - ATTIVITA' INTERVENTI DI FORMAZIONE A FAVORE DEGLI OCCUPATI A411C - TRASFERIMENTI A IMPRESE	2.513,24	2.513,23	27.469,83	27.469,83		-4.005,98		2.513,23	6.519,22
22409	POR FSE 2014/2020 - COFINANZIAMENTO STATO - ENTRATE DI PARTE CORRENTE	62034	POR FSE 2014/2020 - ASSE A OCCUPAZIONE - QUOTA STATO - SETTORE PROGRAMMAZIONE FORMAZIONE STRATEGICA - ATTIVITA' INTERVENTI DI FORMAZIONE A FAVORE DEGLI OCCUPATI A411C - TRASFERIMENTI A IMPRESE	0,00	0,00	19.581,30	19.581,30		-2.750,52		0,00	2.750,52

Cap. di entrata	Descr.	Capitolo di spesa correlato	Descr.	Risorse vinc. nel risultato di amministrazione al 1/1/2022	Risorse vincolate applicate al bilancio dell'esercizio 2022	Entrate vincolate accertate nell'esercizio 2022	Impegni eserc. 2022 finanziati da entrate vincolate accertate nell'esercizio o da quote vincolate del risultato di amministrazione	Fondo plur. vinc. al 31/12/2022 finanziato da entrate vincolate accertate nell'esercizio o da quote vincolate del risultato di amministrazione	Cancellazione di residui attivi vincolati e eliminazione del vincolo su quote del risultato di amministrazione (+) e cancellazione di residui passivi finanziati da risorse vincolate (-) (gestione dei residui)	Cancellazione nell'esercizio 2022 di impegni finanziati dal fondo pluriennale vincolato dopo l'approvazione del rendiconto dell'esercizio 2021 non reimpegnati nell'esercizio 2022	Risorse vincolate nel bilancio al 31/12/2022	Risorse vincolate nel risultato di amministrazione al 31/12/2022
				(a)	(b)	(c)	(d)	(e)	(f)	(g)	(h) = (b) + (c) + (d) - (e) + (f)	(g) - (a) + (e) - (c) - (f) + (h)
22409	POR FSE 2014/2020 - COFINANZIAMENTO UE - ENTRATE DI PARTE CORRENTE	62035	POR FSE 2014/2020 - ASSE A OCCUPAZIONE - QUOTA RT TRAMITE RECUPERO ANTICIPAZIONE - SETTORE PROGRAMMAZIONE FORMAZIONE STRATEGICA - ATTIVITA' INTERVENTI DI FORMAZIONE A FAVORE DEGLI OCCUPATI A411C - TRASFERIMENTI A IMPRESE	0,00	0,00	6.335,88	6.335,88		-749,70		0,00	749,70
22409	POR FSE 2014/2020 - COFINANZIAMENTO STATO - ENTRATE DI PARTE CORRENTE	62035	POR FSE 2014/2020 - ASSE A OCCUPAZIONE - QUOTA RT TRAMITE RECUPERO ANTICIPAZIONE - SETTORE PROGRAMMAZIONE FORMAZIONE STRATEGICA - ATTIVITA' INTERVENTI DI FORMAZIONE A FAVORE DEGLI OCCUPATI A411C - TRASFERIMENTI A IMPRESE	507,12	507,12	4.350,38	4.350,38		-514,77		507,12	1.021,89
22409	POR FSE 2014/2020 - COFINANZIAMENTO UE - ENTRATE DI PARTE CORRENTE	62036	POR FSE 2014/2020 - ASSE C ISTRUZIONE E FORMAZIONE - SETTORE PROGRAMMAZIONE FORMAZIONE STRATEGICA - ATTIVITA' QUALIFICHE - C311A - TRASFERIMENTI IMPRESE - QUOTA UE	6.282,91	0,00	426.755,61	426.755,61				0,00	6.282,91
22409	POR FSE 2014/2020 - COFINANZIAMENTO STATO - ENTRATE DI PARTE CORRENTE	62037	POR FSE 2014/2020 - ASSE C ISTRUZIONE E FORMAZIONE - SETTORE PROGRAMMAZIONE FORMAZIONE STRATEGICA - ATTIVITA' QUALIFICHE - C311A - TRASFERIMENTI IMPRESE - QUOTA STATO	4.313,73	0,00	292.605,95	292.605,95				0,00	4.313,73
22409	POR FSE 2014/2020 - COFINANZIAMENTO UE - ENTRATE DI PARTE CORRENTE	62038	POR FSE 2014/2020 - ASSE C ISTRUZIONE E FORMAZIONE - SETTORE PROGRAMMAZIONE FORMAZIONE STRATEGICA - ATTIVITA' QUALIFICHE - C311A - TRASFERIMENTI IMPRESE - QUOTA RT TRAMITE RECUPERO ANTICIPAZIONE	0,00	0,00	60.891,47	60.891,47				0,00	0,00
22409	POR FSE 2014/2020 - COFINANZIAMENTO STATO - ENTRATE DI PARTE CORRENTE	62038	POR FSE 2014/2020 - ASSE C ISTRUZIONE E FORMAZIONE - SETTORE PROGRAMMAZIONE FORMAZIONE STRATEGICA - ATTIVITA' QUALIFICHE - C311A - TRASFERIMENTI IMPRESE - QUOTA RT TRAMITE RECUPERO ANTICIPAZIONE	0,00	0,00	41.819,53	41.819,53				0,00	0,00
22409	POR FSE 2014/2020 - COFINANZIAMENTO UE - ENTRATE DI PARTE CORRENTE	62039	POR FSE 2014/2020 - ASSE C ISTRUZIONE E FORMAZIONE - SETTORE PROGRAMMAZIONE FORMAZIONE STRATEGICA - ATTIVITA' IPTS - C321A - TRASFERIMENTI IMPRESE - QUOTA UE	50.196,57	50.196,57	861.829,92	861.829,92	50.196,57			0,00	0,00

Cap. di entrata	Descr.	Capitolo di spesa correlato	Descr.	Risorse vinc. nel risultato di amministrazione al 1/1/2022	Risorse vincolate applicate al bilancio dell'esercizio 2022	Entrate vincolate accertate nell'esercizio 2022	Impegni esec. 2022 finanziati da entrate vincolate accertate nell'esercizio o da quote vincolate del risultato di amministrazione	Fondo plur. vinc. al 31/12/2022 finanziato da entrate vincolate accertate nell'esercizio o da quote vincolate del risultato di amministrazione	Cancellazione di residui attivi vincolati e eliminazione del vincolo su quote del risultato di amministrazione (+) e cancellazione di residui passivi finanziati da risorse vincolate (-) (gestione dei residui)	Cancellazione nell'esercizio 2022 di impegni finanziati dal fondo pluriennale vincolato dopo l'approvazione del rendiconto dell'esercizio 2021 non rimborsati nell'esercizio 2022	Risorse vincolate nel bilancio al 31/12/2022	Risorse vincolate nel risultato di amministrazione al 31/12/2022
				(a)	(b)	(c)	(d)	(e)	(f)	(g)	(h) = (b) + (c) + (d) - (e) + (f)	(i) = (a) + (c) - (d)
22409	POR FSE 2014/2020 - COFINANZIAMENTO STATO - ENTRATE DI PARTE CORRENTE	62040	POR FSE 2014/2020 - ASSE C ISTRUZIONE E FORMAZIONE - SETTORE PROGRAMMAZIONE FORMAZIONE STRATEGICA - ATTIVITA' IFTS - C321A - TRASFERIMENTI IMPRESE - QUOTA STATO	34.464,98	34.464,98	587.283,12	587.283,12	34.464,98			0,00	0,00
22409	POR FSE 2014/2020 - COFINANZIAMENTO UE - ENTRATE DI PARTE CORRENTE	62041	POR FSE 2014/2020 - ASSE C ISTRUZIONE E FORMAZIONE - SETTORE PROGRAMMAZIONE FORMAZIONE STRATEGICA - ATTIVITA' IFTS - C321A - TRASFERIMENTI IMPRESE - QUOTA RT TRAMITE RECUPERO ANTICIPAZIONE	450,82	450,82	151.207,68	151.207,68				450,82	450,82
22409	POR FSE 2014/2020 - COFINANZIAMENTO STATO - ENTRATE DI PARTE CORRENTE	62041	POR FSE 2014/2020 - ASSE C ISTRUZIONE E FORMAZIONE - SETTORE PROGRAMMAZIONE FORMAZIONE STRATEGICA - ATTIVITA' IFTS - C321A - TRASFERIMENTI IMPRESE - QUOTA RT TRAMITE RECUPERO ANTICIPAZIONE	309,55	309,55	103.822,98	103.822,98				309,55	309,55
22409	POR FSE 2014/2020 - COFINANZIAMENTO UE - ENTRATE DI PARTE CORRENTE	62043	POR FSE 2014-20 - ASSE A.4.1.1.A - AZIONI DI OUTPLACEMENT - TRASFERIMENTI A IMPRESE - QUOTA UE	31.463,64	26.734,52	716.861,08	716.861,08		-3.735,00		26.734,52	35.198,64
22409	POR FSE 2014/2020 - COFINANZIAMENTO STATO - ENTRATE DI PARTE CORRENTE	62044	POR FSE 2014-20 - ASSE A.4.1.1.A - AZIONI DI OUTPLACEMENT - TRASFERIMENTI A IMPRESE - QUOTA STATO	21.604,73	18.358,04	492.084,16	492.084,16		-5.917,79		18.358,04	27.522,52
22409	POR FSE 2014/2020 - COFINANZIAMENTO UE - ENTRATE DI PARTE CORRENTE	62045	POR FSE 2014-20 - ASSE A.4.1.1.A - AZIONI DI OUTPLACEMENT - TRASFERIMENTI A IMPRESE - QUOTA RT TRAMITE RECUPERO ANTICIPAZIONE	0,00	0,00	7.245,08	7.245,08		-1.161,23		0,00	1.161,23
22409	POR FSE 2014/2020 - COFINANZIAMENTO STATO - ENTRATE DI PARTE CORRENTE	62045	POR FSE 2014-20 - ASSE A.4.1.1.A - AZIONI DI OUTPLACEMENT - TRASFERIMENTI A IMPRESE - QUOTA RT TRAMITE RECUPERO ANTICIPAZIONE	0,00	0,00	4.974,66	4.974,66		-797,33		0,00	797,33
22409	POR FSE 2014/2020 - COFINANZIAMENTO UE - ENTRATE DI PARTE CORRENTE	62046	POR FSE 2014-20 - ASSE A.4.1.1.B - FORMAZIONE CONTINUA PER IMPRENDITORI E PROFESSIONISTI - TRASFERIMENTI A FAM - QUOTA UE	450,00	450,00	329.026,85	329.026,85				450,00	450,00
22409	POR FSE 2014/2020 - COFINANZIAMENTO STATO - ENTRATE DI PARTE CORRENTE	62047	POR FSE 2014-20 - ASSE A.4.1.1.B - FORMAZIONE CONTINUA PER IMPRENDITORI E PROFESSIONISTI - TRASFERIMENTI A FAM - QUOTA STATO	411,96	411,96	225.909,69	225.909,69		-3.241,09		411,96	3.653,05
22409	POR FSE 2014/2020 - COFINANZIAMENTO UE - ENTRATE DI PARTE CORRENTE	62048	POR FSE 2014-20 - ASSE A.4.1.1.B - FORMAZIONE CONTINUA PER IMPRENDITORI E PROFESSIONISTI - TRASFERIMENTI A FAM - QUOTA RT TRAMITE RECUPERO ANTICIPAZIONE	111,49	111,49	34.299,62	34.299,62		-341,96		111,49	453,45

Cap. di entrata	Descr.	Capitolo di spesa correlato	Descr.	Risorse vinc. nel risultato di amministrazione al 1/1/2022	Risorse vincolate applicate al bilancio dell'esercizio 2022	Entrate vincolate accertate nell'esercizio 2022	Impegni eserc. 2022 finanziati da entrate vincolate accertate nell'esercizio o da quote vincolate del risultato di amministrazione	Fondo plur. vinc. al 31/12/2022 finanziato da entrate vincolate accertate nell'esercizio o da quote vincolate del risultato di amministrazione	Cancellazione di residui attivi "vincolati" e eliminazione del vincolo su quote del risultato di amministrazione (+) e cancellazione di residui passivi finanziati da risorse vincolate (-) (gestione dei residui)	Cancellazione nell'esercizio 2022 di impegni finanziati dal fondo pluriennale vincolato dopo l'approvazione del rendiconto dell'esercizio 2021 non rimborsati nell'esercizio 2022	Risorse vincolate nel bilancio al 31/12/2022	Risorse vincolate nel risultato di amministrazione al 31/12/2022
				(a)	(b)	(c)	(d)	(e)	(f)	(g)	(h) = (b) + (c) - (d) - (e) + (f)	(i) = (a) + (c) - (d) - (e) + (f) + (g)
22409	POR FSE 2014/2020 - COFINANZIAMENTO STATO - ENTRATE DI PARTE CORRENTE	62048	POR FSE 2014-20 - ASSE A.4.1.1.B - FORMAZIONE CONTINUA PER IMPRENDITORI E PROFESSIONISTI - TRASFERIMENTI A FAM - QUOTA RT TRAMITE RECUPERO ANTICIPAZIONE	76,55	76,55	23.577,39	23.577,39		-234,70		76,55	311,34
22409	POR FSE 2014/2020 - COFINANZIAMENTO UE - ENTRATE DI PARTE CORRENTE	62049	POR FSE 2014-2020 - ASSE A - SCHEDA 2.1.3.A - TIROCINI EXTRACURRICULARI - QUOTA UE - TRASFERIMENTI A ISTITUZIONI SOCIALI PRIVATE	102.250,00	0,00	8.600,00	8.600,00				0,00	102.250,00
22409	POR FSE 2014/2020 - COFINANZIAMENTO STATO - ENTRATE DI PARTE CORRENTE	62050	POR FSE 2014-2020 - ASSE A - SCHEDA 2.1.3.A - TIROCINI EXTRACURRICULARI - QUOTA STATO - TRASFERIMENTI A ISTITUZIONI SOCIALI PRIVATE	71.252,69	0,00	5.286,82	5.286,82				0,00	71.252,69
22409	POR FSE 2014/2020 - COFINANZIAMENTO STATO - ENTRATE DI PARTE CORRENTE	62051	POR FSE 2014-2020 - ASSE A - SCHEDA 2.1.3.A - TIROCINI EXTRACURRICULARI - QUOTA RT TRAMITE RECUPERO ANTICIPAZIONE - TRASFERIMENTI A ISTITUZIONI SOCIALI PRIVATE	13.160,40	13.160,40		0,00				13.160,40	13.160,40
22409	POR FSE 2014/2020 - COFINANZIAMENTO UE - ENTRATE DI PARTE CORRENTE	62052	POR FSE 2014-2020 - ASSE A - SCHEDA 2.1.3.A - TIROCINI EXTRACURRICULARI - QUOTA UE - TRASFERIMENTI A FAMIGLIE	16.143,50	0,00	3.000,00	3.000,00				0,00	16.143,50
22409	POR FSE 2014/2020 - COFINANZIAMENTO STATO - ENTRATE DI PARTE CORRENTE	62053	POR FSE 2014-2020 - ASSE A - SCHEDA 2.1.3.A - TIROCINI EXTRACURRICULARI - QUOTA STATO - TRASFERIMENTO A FAMIGLIE	11.084,13	0,00	2.059,80	2.059,80				0,00	11.084,13
22409	POR FSE 2014/2020 - COFINANZIAMENTO STATO - ENTRATE DI PARTE CORRENTE	62054	POR FSE 2014-2020 - ASSE A - SCHEDA 2.1.3.A - TIROCINI EXTRACURRICULARI - QUOTA RT TRAMITE RECUPERO ANTICIPAZIONE - TRASFERIMENTI A FAMIGLIE	1.971,19	1.971,19		0,00				1.971,19	1.971,19
22409	POR FSE 2014/2020 - COFINANZIAMENTO STATO - ENTRATE DI PARTE CORRENTE	62062	POR FSE 2014-20 - ASSE A.4.1.1.B - FORMAZIONE CONTINUA - TRASFERIMENTI A IMP - QUOTA STATO	0,00	0,00		0,00		-16.761,69		0,00	16.761,69
22409	POR FSE 2014/2020 - COFINANZIAMENTO STATO - ENTRATE DI PARTE CORRENTE	62063	POR FSE 2014-20 - ASSE A.4.1.1.B - FORMAZIONE CONTINUA - TRASFERIMENTI A IMP - QUOTA RT TRAMITE RECUPERO ANTICIPAZIONE	0,00	0,00		0,00		-1.741,78		0,00	1.741,78
22409	POR FSE 2014/2020 - COFINANZIAMENTO UE - ENTRATE DI PARTE CORRENTE	62064	POR FSE 2014-20 - ASSE C.3.1.1.B - FORMAZIONE PER L'INSERIMENTO LAVORATIVO - TRASFERIMENTI A IMP - QUOTA UE	0,00	0,00	551.301,54	551.301,54		-3.636,54		0,00	3.636,54
22409	POR FSE 2014/2020 - COFINANZIAMENTO STATO - ENTRATE DI PARTE CORRENTE	62065	POR FSE 2014-20 - ASSE C.3.1.1.B - FORMAZIONE PER L'INSERIMENTO LAVORATIVO - TRASFERIMENTI A IMP - QUOTA STATO	0,00	0,00	376.766,94	376.766,94		-2.496,85		0,00	2.496,85

Cap. di entrata	Descr.	Capitolo di spesa correlato	Descr.	Risorse vinc. nel risultato di amministrazione al 1/1/2022	Risorse vincolate applicate al bilancio dell'esercizio 2022	Entrate vincolate accertate nell'esercizio 2022	Impegni esec. 2022 finanziati da entrate vincolate accertate nell'esercizio o da quote vincolate del risultato di amministrazione	Fondo plur. vinc. al 31/12/2022 finanziato da entrate vincolate accertate nell'esercizio o da quote vincolate del risultato di amministrazione	Cancellazione di residui attivi "vincolati" e eliminazione del vincolo su quote del risultato di amministrazione (+) e cancellazione di residui passivi finanziati da risorse vincolate (-) (gestione dei residui)	Cancellazione nell'esercizio 2022 di impegni finanziati dal fondo pluriennale vincolato dopo l'approvazione del rendiconto dell'esercizio 2021 non reimpegnati nell'esercizio 2022	Risorse vincolate nel bilancio al 31/12/2022	Risorse vincolate nel risultato di amministrazione al 31/12/2022
				(a)	(b)	(c)	(d)	(e)	(f)	(g)	(h) = (b) + (c) + (d) - (e) + (f)	(g) - (a) + (e) - (c) - (f) + (g)
22409	POR FSE 2014/2020 - COFINANZIAMENTO UE - ENTRATE DI PARTE CORRENTE	62066	POR FSE 2014-20 - ASSE C.3.1.1.B - FORMAZIONE PER L'INSERIMENTO LAVORATIVO - TRASFERIMENTI A IMP - QUOTA RT TRAMITE RECUPERO ANTICIPAZIONE	0,00	0,00	32.852,68	32.852,68		-675,72		0,00	675,72
22409	POR FSE 2014/2020 - COFINANZIAMENTO STATO - ENTRATE DI PARTE CORRENTE	62066	POR FSE 2014-20 - ASSE C.3.1.1.B - FORMAZIONE PER L'INSERIMENTO LAVORATIVO - TRASFERIMENTI A IMP - QUOTA RT TRAMITE RECUPERO ANTICIPAZIONE	0,00	0,00	22.557,47	22.557,47		-463,97		0,00	463,97
22409	POR FSE 2014/2020 - COFINANZIAMENTO UE - ENTRATE DI PARTE CORRENTE	62067	FORMAZIONE INDIVIDUALE PER L'INSERIMENTO LAVORATIVO - TRASFERIMENTI A FAMIGLIE - QUOTA UE	339.461,25	339.461,25	550.348,04	727.902,58	159.961,16			1.945,55	1.945,55
22409	POR FSE 2014/2020 - COFINANZIAMENTO STATO - ENTRATE DI PARTE CORRENTE	62068	FORMAZIONE INDIVIDUALE PER L'INSERIMENTO LAVORATIVO - TRASFERIMENTI A FAMIGLIE - QUOTA STATO	232.802,68	232.802,68	376.667,43	498.576,37	109.386,51			1.507,23	1.507,23
22409	POR FSE 2014/2020 - COFINANZIAMENTO UE - ENTRATE DI PARTE CORRENTE	62069	POR FSE 2014-20 - ASSE C.3.1.1.B - FORMAZIONE INDIVIDUALE PER L'INSERIMENTO LAVORATIVO - TRASFERIMENTI A FAMIGLIE - QUOTA RT TRAMITE RECUPERO ANTICIPAZIONE	54.823,89	54.823,89	13.091,41	36.907,32	31.007,98			0,00	0,00
22409	POR FSE 2014/2020 - COFINANZIAMENTO STATO - ENTRATE DI PARTE CORRENTE	62069	POR FSE 2014-20 - ASSE C.3.1.1.B - FORMAZIONE INDIVIDUALE PER L'INSERIMENTO LAVORATIVO - TRASFERIMENTI A FAMIGLIE - QUOTA RT TRAMITE RECUPERO ANTICIPAZIONE	37.643,47	37.643,47	8.993,36	25.345,97	21.290,86			0,00	0,00
22409	POR FSE 2014/2020 - COFINANZIAMENTO STATO - ENTRATE DI PARTE CORRENTE	62087	POR FSE 2014-2020 - ASSE A - SCHEDA 2.1.3.A - TIROCINI PROFESSIONISTI - QUOTA STATO - ALTRI TRASFERIMENTI A FAMIGLIE	73.264,86	35.021,23	72.745,27	100.621,23	1.544,85			5.600,42	43.844,05
22409	POR FSE 2014/2020 - COFINANZIAMENTO UE - ENTRATE DI PARTE CORRENTE	62088	POR FSE 2014-2020 - ASSE A - SCHEDA 2.1.3.A - TIROCINI PROFESSIONISTI - QUOTA UE - ALTRI TRASFERIMENTI A FAMIGLIE	108.350,00	52.650,02	103.550,00	146.550,00	2.250,00			7.400,02	63.100,00
22409	POR FSE 2014/2020 - COFINANZIAMENTO STATO - ENTRATE DI PARTE CORRENTE	62089	POR FSE 2014-2020 - ASSE A - SCHEDA 2.1.3.A - TIROCINI PROFESSIONISTI - QUOTA REGIONE TRAMITE RECUPERO ANTICIPAZIONE RISORSE UE E STATO - ALTRI TRASFERIMENTI A FAMIGLIE	6.334,60	6.334,60		1.416,20	287,07			4.631,33	4.631,33
22409	POR FSE 2014/2020 - COFINANZIAMENTO UE - ENTRATE DI PARTE CORRENTE	62107	POR FSE 2014-2020 - ASSE A OCCUPAZIONE - QUOTA UE - SETTORE PROGRAMMAZIONE FORMAZIONE STRATEGICA - ATTIVITA' ALTERNANZA SCUOLA-LAVORO A215A - TRASFERIMENTI A ENTI AMMINISTRAZIONE CENTRALE	0,00	0,00	459.011,00	459.011,00				0,00	0,00

Cap. di entrata	Descr.	Capitolo di spesa correlato	Descr.	Risorse vinc. nel risultato di amministrazione al 1/1/ 2022	Risorse vincolate applicate al bilancio dell'esercizio 2022	Entrate vincolate accertate nell'esercizio 2022	Impegni esec. 2022 finanziati da entrate vincolate accertate nell'esercizio o da quote vincolate del risultato di amministrazione	Fondo plur. vinc. al 31/12/2022 finanziato da entrate vincolate accertate nell'esercizio o da quote vincolate del risultato di amministrazione	Cancellazione di residui attivi vincolati e eliminazione del vincolo su quote del risultato di amministrazione (+) e cancellazione di residui passivi finanziati da risorse vincolate (-) (gestione dei residui)	Cancellazione nell'esercizio 2022 di impegni finanziati dal fondo pluriennale vincolato dopo l'approvazione del rendiconto dell'esercizio 2021 non rimborsati nell'esercizio 2022	Risorse vincolate nel bilancio al 31/12/2022	Risorse vincolate nel risultato di amministrazione al 31/12/2022
				(a)	(b)	(c)	(d)	(e)	(f)	(g)	(h)=(b)+(c)+(d)-(e)+(f)	(g)-(a) +(e) -(c)-(f)+(g)
22409	POR FSE 2014/2020 - COFINANZIAMENTO STATO - ENTRATE DI PARTE CORRENTE	62108	POR FSE 2014/2020 - ASSE A OCCUPAZIONE - QUOTA STATO - SETTORE PROGRAMMAZIONE FORMAZIONE STRATEGICA - ATTIVITA' ALTERNANZA SCUOLA-LAVORO A215A - TRASFERIMENTI A ENTI AMMINISTRAZIONE CENTRALE	0,00	0,00	324.370,83	324.370,83		-12.947,38		0,00	12.947,38
22409	POR FSE 2014/2020 - COFINANZIAMENTO UE - ENTRATE DI PARTE CORRENTE	62116	POR FSE 2014-2020 ASSE E - ASSISTENZA TECNICA - QUOTA UE - PRESTAZIONI PROFESSIONALI E SPECIALISTICHE - SETTORE AUTORITA' DI GESTIONE DEL POR FSE	0,00	0,00	102.689,25	102.689,25				0,00	0,00
22409	POR FSE 2014/2020 - COFINANZIAMENTO UE - ENTRATE DI PARTE CORRENTE	62117	POR FSE 2014-2020 ASSE E - ASSISTENZA TECNICA - QUOTA UE - PRESTAZIONI PROFESSIONALI E SPECIALISTICHE - SETTORE AUTORITA' DI GESTIONE DEL POR FSE	0,00	0,00	64.784,65	64.784,65				0,00	0,00
22409	POR FSE 2014/2020 - COFINANZIAMENTO STATO - ENTRATE DI PARTE CORRENTE	62118	POR FSE 2014-2020 ASSE E - ASSISTENZA TECNICA - QUOTA STATO - PRESTAZIONI PROFESSIONALI E SPECIALISTICHE - SETTORE AUTORITA' DI GESTIONE DEL POR FSE	0,00	0,00	64.784,64	64.784,64				0,00	0,00
22409	POR FSE 2014/2020 - COFINANZIAMENTO STATO - ENTRATE DI PARTE CORRENTE	62119	POR FSE 2014-2020 ASSE E - ASSISTENZA TECNICA - QUOTA STATO - PRESTAZIONI PROFESSIONALI E SPECIALISTICHE - SETTORE AUTORITA' DI GESTIONE DEL POR FSE	0,00	0,00	102.689,24	102.689,24				0,00	0,00
22409	POR FSE 2014/2020 - COFINANZIAMENTO UE - ENTRATE DI PARTE CORRENTE	62141	POR FSE 2014-2020 - ASSE C SCHEDA C.3.1.2.C - SISTEMA INFORMATIVO ACCREDITAMENTO - ACQUISTO B/S QUOTA UE	0,00	0,00	57.974,73	57.974,73				0,00	0,00
22409	POR FSE 2014/2020 - COFINANZIAMENTO STATO - ENTRATE DI PARTE CORRENTE	62142	POR FSE 2014-2020 - ASSE C SCHEDA C.3.1.2.C - SISTEMA INFORMATIVO ACCREDITAMENTO - ACQUISTO B/S QUOTA STATO	0,00	0,00	39.805,47	39.805,47				0,00	0,00
22409	POR FSE 2014/2020 - COFINANZIAMENTO UE - ENTRATE DI PARTE CORRENTE	62163	POR FSE 2014-2020 - A.2.1.4 - PERCORSI IIEFP - TRASFERIMENTI A IMPRESE - QUOTA UE	0,00	0,00	880.959,26	880.959,26		-7.963,92		0,00	7.963,92
22409	POR FSE 2014/2020 - COFINANZIAMENTO STATO - ENTRATE DI PARTE CORRENTE	62164	POR FSE 2014-2020 - A.2.1.4 - PERCORSI IIEFP - TRASFERIMENTI A IMPRESE - QUOTA STATO	0,06	0,00	604.866,59	604.866,59		-25.857,68		0,00	25.857,74
22409	POR FSE 2014/2020 - COFINANZIAMENTO UE - ENTRATE DI PARTE CORRENTE	62165	POR FSE 2014-2020 - A.2.1.4 - PERCORSI IIEFP - TRASFERIMENTI A IMPRESE - QUOTA REGIONE TRAMITE RECUPERO ANTICIPAZIONE RISORSE UE E STATO	1.683,90	1.683,90	23.778,53	23.778,53		-1.700,17		1.683,90	3.384,07
22409	POR FSE 2014/2020 - COFINANZIAMENTO STATO - ENTRATE DI PARTE CORRENTE	62165	POR FSE 2014-2020 - A.2.1.4 - PERCORSI IIEFP - TRASFERIMENTI A IMPRESE - QUOTA REGIONE TRAMITE RECUPERO ANTICIPAZIONE RISORSE UE E STATO	1.156,20	1.156,20	16.327,03	16.327,03		-1.167,38		1.156,20	2.323,58
22409	POR FSE 2014/2020 - COFINANZIAMENTO UE - ENTRATE DI PARTE CORRENTE	62167	POR FSE 2014-2020 - A.2.1.4 - PERCORSI IIEFP - TRASFERIMENTI A.A.C.C. - QUOTA UE	0,00	0,00	465.541,16	465.541,16		-3.185,00		0,00	3.185,00

Cap. di entrata	Descr.	Capitolo di spesa correlato	Descr.	Risorse vinc. nel risultato di amministrazione al 1/1/2022	Risorse vincolate applicate al bilancio dell'esercizio 2022	Entrate vincolate accertate nell'esercizio 2022	Impegni esec. 2022 finanziati da entrate vincolate accertate nell'esercizio o da quote vincolate del risultato di amministrazione	Fondo plur. vinc. al 31/12/2022 finanziato da entrate vincolate accertate nell'esercizio o da quote vincolate del risultato di amministrazione	Cancellazione di residui attivi "vincolati" e eliminazione del vincolo su quote del risultato di amministrazione (+) e cancellazione di residui passivi finanziati da risorse vincolate (-) (gestione dei residui)	Cancellazione nell'esercizio 2022 di impegni finanziati dal fondo pluriennale vincolato dopo l'approvazione del rendiconto dell'esercizio 2021 non rimborsati nell'esercizio 2022	Risorse vincolate nel bilancio al 31/12/2022	Risorse vincolate nel risultato di amministrazione al 31/12/2022
				(a)	(b)	(c)	(d)	(e)	(f)	(g)	(h) = (b) + (c) + (d) - (e) + (f)	(i) = (a) + (e) - (c) + (f) + (g)
22409	POR FSE 2014/2020 - COFINANZIAMENTO STATO - ENTRATE DI PARTE CORRENTE	62168	POR FSE 2014/2020 - A.2.1.4 - PERCORSI IEFP - TRASFERIMENTI AA.CC - QUOTA STATO	0,00	0,00	319.183,56	319.183,56		-2.186,83		0,00	2.186,83
22409	POR FSE 2014/2020 - COFINANZIAMENTO UE - ENTRATE DI PARTE CORRENTE	62169	POR FSE 2014/2020 - A.2.1.4 - PERCORSI IEFP - TRASFERIMENTI AA.CC - QUOTA REGIONE TRAMITE RECUPERO ANTICIPAZIONE RISORSE UE E STATO	0,00	0,00	41.607,78	41.607,78		-591,81		0,00	591,81
22409	POR FSE 2014/2020 - COFINANZIAMENTO STATO - ENTRATE DI PARTE CORRENTE	62169	POR FSE 2014/2020 - A.2.1.4 - PERCORSI IEFP - TRASFERIMENTI AA.CC - QUOTA REGIONE TRAMITE RECUPERO ANTICIPAZIONE RISORSE UE E STATO	0,00	0,00	28.568,95	28.568,95		-406,36		0,00	406,36
22409	POR FSE 2014/2020 - COFINANZIAMENTO UE - ENTRATE DI PARTE CORRENTE	62171	POR FSE 2014/2020 - A.2.1.4 - PERCORSI IEFP - TRASFERIMENTI A.A.L.L. - QUOTA UE	0,00	0,00	11.705,30	11.705,30				0,00	0,00
22409	POR FSE 2014/2020 - COFINANZIAMENTO STATO - ENTRATE DI PARTE CORRENTE	62172	POR FSE 2014/2020 - A.2.1.4 - PERCORSI IEFP - TRASFERIMENTI A.A.L.L. - QUOTA STATO	0,00	0,00	8.036,86	8.036,86				0,00	0,00
22409	POR FSE 2014/2020 - COFINANZIAMENTO UE - ENTRATE DI PARTE CORRENTE	62179	POR FSE 2014/2020 - ASSE D CAPACITA' ISTITUZIONALE E AMMINISTRATIVA - ACQUISTO DI BENI E SERVIZI - FORMAZIONE PERSONALE DIPENDENTE - QUOTA UE	5.333,59	0,00	22.668,82	22.668,82				0,00	5.333,59
22409	POR FSE 2014/2020 - COFINANZIAMENTO STATO - ENTRATE DI PARTE CORRENTE	62180	POR FSE 2014/2020 - ASSE D CAPACITA' ISTITUZIONALE E AMMINISTRATIVA - ACQUISTO DI BENI E SERVIZI - FORMAZIONE PERSONALE DIPENDENTE - QUOTA STATO	3.662,37	0,00	15.564,41	15.564,41				0,00	3.662,37
22409	POR FSE 2014/2020 - COFINANZIAMENTO UE - ENTRATE DI PARTE CORRENTE	62183	POR FSE 2014/2020 - ASSE B INCLUSIONE SOCIALE E LOTTA ALLA POVERTA' - QUOTA UE - TRASFERIMENTI AD ENTI PUBBLICI	887,11	0,00	3.270.648,24	3.270.648,24				0,00	887,11
22409	POR FSE 2014/2020 - COFINANZIAMENTO STATO - ENTRATE DI PARTE CORRENTE	62184	POR FSE 2014/2020 - ASSE B INCLUSIONE SOCIALE E LOTTA ALLA POVERTA' - QUOTA STATO - TRASFERIMENTI AD ENTI PUBBLICI	609,09	0,00	2.245.627,07	2.245.627,07		-4.689,67		0,00	5.298,76
22409	POR FSE 2014/2020 - COFINANZIAMENTO UE - ENTRATE DI PARTE CORRENTE	62186	POR FSE 2014/2020 - ASSE B INCLUSIONE SOCIALE E LOTTA ALLA POVERTA' - QUOTA REGIONE TRAMITE RECUPERO ANTICIPAZIONE RISORSE UE E STATO	164,84	164,84	83.872,78	83.872,78				164,84	164,84
22409	POR FSE 2014/2020 - COFINANZIAMENTO STATO - ENTRATE DI PARTE CORRENTE	62186	POR FSE 2014/2020 - ASSE B INCLUSIONE SOCIALE E LOTTA ALLA POVERTA' - QUOTA REGIONE TRAMITE RECUPERO ANTICIPAZIONE RISORSE UE E STATO	113,18	113,18	75.331,24	75.331,24				113,18	113,18
22409	POR FSE 2014/2020 - COFINANZIAMENTO UE - ENTRATE DI PARTE CORRENTE	62190	POR FSE 2014/2020 - ASSE A - A.5.1.2.A - CAMPAGNE INFORMATIVE - QUOTA REGIONE TRAMITE RECUPERO ANTICIPAZIONE RISORSE UE E STATO - SETTORE LAVORO	0,00	0,00	4.329,86	4.329,86				0,00	0,00

Cap. di entrata	Descr.	Capitolo di spesa correlato	Descr.	Risorse vinc. nel risultato di amministrazione al 1/1/2022	Risorse vincolate applicate al bilancio dell'esercizio 2022	Entrate vincolate accertate nell'esercizio 2022	Impegni eserc. 2022 finanziati da entrate vincolate accertate nell'esercizio o da quote vincolate del risultato di amministrazione	Fondo plur. vinc. al 31/12/2022 finanziato da entrate vincolate accertate nell'esercizio o da quote vincolate del risultato di amministrazione	Cancellazione di residui attivi vincolati e eliminazione del vincolo su quote del risultato di amministrazione (+) e cancellazione di residui passivi finanziati da risorse vincolate (-) (gestione dei residui):	Cancellazione nell'esercizio 2022 di impegni finanziati dal fondo pluriennale vincolato dopo l'approvazione del rendiconto dell'esercizio 2021 non reimpegnati nell'esercizio 2022	Risorse vincolate nel bilancio al 31/12/2022	Risorse vincolate nel risultato di amministrazione al 31/12/2022
				(a)	(b)	(c)	(d)	(e)	(f)	(g)	(h)=(b)+(c)+(d)-(e)+(f)	(i)=(a)+(c)-(e)+(f)+(g)
22409	POR FSE 2014/2020 - COFINANZIAMENTO STATO - ENTRATE DI PARTE CORRENTE	62190	POR FSE 2014/2020 - ASSE A - A.5.1.2.A - CAMPAGNE INFORMATIVE - QUOTA REGIONE TRAMITE RECUPERO ANTICIPAZIONE RISORSE UE E STATO - SETTORE LAVORO	0,00	0,00	2.972,99	2.972,99					0,00
22409	POR FSE 2014/2020 - COFINANZIAMENTO STATO - ENTRATE DI PARTE CORRENTE	62191	POR FSE 2014/2020 - ASSE A - A.5.1.2.A - CAMPAGNE INFORMATIVE - QUOTA STATO - SETTORE LAVORO	0,00	0,00	94.544,36	94.544,36					0,00
22409	POR FSE 2014/2020 - COFINANZIAMENTO UE - ENTRATE DI PARTE CORRENTE	62192	POR FSE 2014/2020 - ASSE A - A.5.1.2.A - CAMPAGNE INFORMATIVE - QUOTA UE - SETTORE LAVORO	0,00	0,00	137.699,02	137.699,02					0,00
22409	POR FSE 2014/2020 - COFINANZIAMENTO STATO - ENTRATE DI PARTE CORRENTE	62198	RIMBORSO COMPETENZE PERSONALE COMANDATO MERCATO DEL LAVORO - POR FSE 2014/2020 - ASSE A - OCCUPAZIONE - QUOTA STATO	3.395,16	0,00		0,00			3.395,16		0,00
22409	POR FSE 2014/2020 - COFINANZIAMENTO STATO - ENTRATE DI PARTE CORRENTE	62199	RIMBORSO COMPETENZE PERSONALE COMANDATO MERCATO DEL LAVORO - POR FSE 2014/2020 - ASSE A - OCCUPAZIONE - QUOTA REGIONE TRAMITE RECUPERO ANTICIPAZIONE RISORSE UE E STATO	630,90	0,00		0,00			630,90		0,00
22409	POR FSE 2014/2020 - COFINANZIAMENTO UE - ENTRATE DI PARTE CORRENTE	62227	POR FSE 2014/2020 ASSE E - ASSISTENZA TECNICA - QUOTA UE - ALTRI SERVIZI	0,00	0,00	44.455,36	44.455,36					0,00
22409	POR FSE 2014/2020 - COFINANZIAMENTO STATO - ENTRATE DI PARTE CORRENTE	62228	POR FSE 2014/2020 ASSE E - ASSISTENZA TECNICA - QUOTA STATO - ALTRI SERVIZI	0,00	0,00	44.455,36	44.455,36					0,00
22409	POR FSE 2014/2020 - COFINANZIAMENTO UE - ENTRATE DI PARTE CORRENTE	62229	POR FSE 2014/2020 - ASSE A - OCCUPAZIONE - SUPPORTO TECNICO PER IL SERVIZIO CIVILE - QUOTA UE	0,00	0,00	34.816,98	34.816,98					0,00
22409	POR FSE 2014/2020 - COFINANZIAMENTO STATO - ENTRATE DI PARTE CORRENTE	62230	POR FSE 2014/2020 - ASSE A OCCUPAZIONE - SUPPORTO TECNICO PER IL SERVIZIO CIVILE - QUOTA STATO	0,00	0,00	23.905,33	23.905,33					0,00
22409	POR FSE 2014/2020 - COFINANZIAMENTO STATO - ENTRATE DI PARTE CORRENTE	62234	POR FSE 2014/2020 - ASSE A - A.5.1.1.A - BORSE DI MOBILITA' PROFESSIONALI - QUOTA STATO - SETTORE LAVORO	0,00	0,00	69.819,63	69.819,63					0,00
22409	POR FSE 2014/2020 - COFINANZIAMENTO UE - ENTRATE DI PARTE CORRENTE	62235	POR FSE 2014/2020 - ASSE A - A.5.1.1.A - BORSE DI MOBILITA' PROFESSIONALI - QUOTA UE - SETTORE LAVORO	0,00	0,00	101.689,00	101.689,00					0,00
22409	POR FSE 2014/2020 - COFINANZIAMENTO UE - ENTRATE DI PARTE CORRENTE	62236	POR FSE 2014/2020 - ASSE A - A.5.1.1.A - BORSE DI MOBILITA' PROFESSIONALI - QUOTA REGIONE TRAMITE RECUPERO ANTICIPAZIONE RISORSE UE E STATO - SETTORE LAVORO	0,00	0,00	3.520,31	3.520,31					0,00
22409	POR FSE 2014/2020 - COFINANZIAMENTO STATO - ENTRATE DI PARTE CORRENTE	62236	POR FSE 2014/2020 - ASSE A - A.5.1.1.A - BORSE DI MOBILITA' PROFESSIONALI - QUOTA REGIONE TRAMITE RECUPERO ANTICIPAZIONE RISORSE UE E STATO - SETTORE LAVORO	0,00	0,00	2.417,12	2.417,12					0,00

Cap. di entrata	Descr.	Capitolo di spesa correlato	Descr.	Risorse vinc. nel risultato di amministrazione al 1/1/2022	Risorse vincolate applicate al bilancio dell'esercizio 2022	Entrate vincolate accertate nell'esercizio 2022	Impegni esec. 2022 finanziati da entrate vincolate accertate nell'esercizio o da quote vincolate del risultato di amministrazione	Fondo plur. vinc. al 31/12/2022 finanziato da entrate vincolate accertate nell'esercizio o da quote vincolate del risultato di amministrazione	Cancellazione di residui attivi vincolati e eliminazione del vincolo su quote del risultato di amministrazione (+) e cancellazione di residui passivi finanziati da risorse vincolate (-) (gestione dei residui)	Cancellazione nell'esercizio 2022 di impegni finanziati dal fondo pluriennale vincolato dopo l'approvazione del rendiconto dell'esercizio 2021 non rimpiegnati nell'esercizio 2022	Risorse vincolate nel bilancio al 31/12/2022	Risorse vincolate nel risultato di amministrazione al 31/12/2022
				(a)	(b)	(c)	(d)	(e)	(f)	(g)	(h) = (b) + (c) + (d) - (e) + (f)	(i) = (a) + (c) - (e) + (f) + (g)
22409	POR FSE 2014/2020 - COFINANZIAMENTO UE - ENTRATE DI PARTE CORRENTE	62266	POR FSE 2014-2020 - ASSE A - SCHEDA A.2.1.5B - STAGE TRASNAZIONALI - TRASFERIMENTI A AACCC - QUOTA UE	0,00	0,00	422.634,07	422.634,07					0,00
22409	POR FSE 2014/2020 - COFINANZIAMENTO STATO - ENTRATE DI PARTE CORRENTE	62267	POR FSE 2014-2020 - ASSE A - SCHEDA A.2.1.5B - STAGE TRASNAZIONALI - TRASFERIMENTI A AACCC - QUOTA STATO	0,00	0,00	290.180,35	290.180,35					0,00
22409	POR FSE 2014/2020 - COFINANZIAMENTO UE - ENTRATE DI PARTE CORRENTE	62269	POR FSE 2014-2020 - ASSE A - SCHEDA A.2.1.3D - MISURE DI INTEGRAZIONE - TRASFERIMENTI A AACCC - QUOTA UE	0,00	0,00	227.037,98	227.037,98					0,00
22409	POR FSE 2014/2020 - COFINANZIAMENTO STATO - ENTRATE DI PARTE CORRENTE	62270	POR FSE 2014-2020 - ASSE A - SCHEDA A.2.1.3D - MISURE DI INTEGRAZIONE - TRASFERIMENTI A AACCC - QUOTA STATO	0,00	0,00	155.884,29	155.884,29					0,00
22409	POR FSE 2014/2020 - COFINANZIAMENTO UE - ENTRATE DI PARTE CORRENTE	62271	POR FSE 2014-2020 - ASSE A - SCHEDA A.2.1.3D - MISURE DI INTEGRAZIONE - TRASFERIMENTI A AACCC - QUOTA REGIONE A RECUPERO ANTICIPAZIONE RISORSE UE E STATO	0,00	0,00	5.045,96	5.045,96					0,00
22409	POR FSE 2014/2020 - COFINANZIAMENTO STATO - ENTRATE DI PARTE CORRENTE	62271	POR FSE 2014-2020 - ASSE A - SCHEDA A.2.1.3D - MISURE DI INTEGRAZIONE - TRASFERIMENTI A AACCC - QUOTA REGIONE A RECUPERO ANTICIPAZIONE RISORSE UE E STATO	0,00	0,00	3.464,69	3.464,69					0,00
22409	POR FSE 2014/2020 - COFINANZIAMENTO UE - ENTRATE DI PARTE CORRENTE	62286	POR FSE 2014-2020 - ASSE A - SCHEDA A.2.1.5B - STAGE TRASNAZIONALI - TRASFERIMENTI A AACCC - QUOTA REGIONE A RECUPERO ANTICIPAZIONE RISORSE UE E STATO	0,00	0,00	5.707,35	5.707,35					0,00
22409	POR FSE 2014/2020 - COFINANZIAMENTO STATO - ENTRATE DI PARTE CORRENTE	62286	POR FSE 2014-2020 - ASSE A - SCHEDA A.2.1.5B - STAGE TRASNAZIONALI - TRASFERIMENTI A AACCC - QUOTA REGIONE A RECUPERO ANTICIPAZIONE RISORSE UE E STATO	0,00	0,00	3.918,81	3.918,81					0,00
22409	POR FSE 2014/2020 - COFINANZIAMENTO UE - ENTRATE DI PARTE CORRENTE	62292	POR FSE 2014-2020. PERSONALE A TEMPO DETERMINATO DELIBERA 609/2017 MISSPROGR: 1405 (UE 50 %) - QUOTA RETRIBUZIONE.	0,00	0,00	2.879,25	2.879,25					0,00
22409	POR FSE 2014/2020 - COFINANZIAMENTO UE - ENTRATE DI PARTE CORRENTE	62293	POR FSE 2014-2020. PERSONALE A TEMPO DETERMINATO DELIBERA 609/2017 MISSPROGR: 1405 (UE 50 %) - QUOTA ONERI.	0,00	0,00	869,59	869,59					0,00
22409	POR FSE 2014/2020 - COFINANZIAMENTO UE - ENTRATE DI PARTE CORRENTE	62294	POR FSE 2014-2020. PERSONALE A TEMPO DETERMINATO DELIBERA 609/2017 MISSPROGR: 1405 (UE 50 %) - QUOTA IRAP.	0,00	0,00	296,17	296,17					0,00
22409	POR FSE 2014/2020 - COFINANZIAMENTO UE - ENTRATE DI PARTE CORRENTE	62295	POR FSE 2014-2020. PERSONALE A TEMPO DETERMINATO DELIBERA 609/2017 MISSPROGR: 0110 (UE 50 %) - QUOTA RETRIBUZIONE.	0,00	0,00	2.078,04	2.078,04					0,00

Cap. di entrata	Descr.	Capitolo di spesa correlato	Descr.	Risorse vinc. nel risultato di amministrazione al 1/1/2022	Risorse vincolate applicate al bilancio dell'esercizio 2022	Entrate vincolate accertate nell'esercizio 2022	Impegni eserc. 2022 finanziati da entrate vincolate accertate nell'esercizio o da quote vincolate del risultato di amministrazione	Fondo plur. vinc. al 31/12/2022 finanziato da entrate vincolate accertate nell'esercizio o da quote vincolate del risultato di amministrazione	Cancellazione di residui attivi vincolati e eliminazione del vincolo su quote del risultato di amministrazione (+) e cancellazione di residui passivi finanziati da risorse vincolate (-) (gestione dei residui):	Cancellazione nell'esercizio 2022 di impegni finanziati dal fondo pluriennale vincolato dopo l'approvazione del rendiconto dell'esercizio 2021 non rimpiegati nell'esercizio 2022	Risorse vincolate nel bilancio al 31/12/2022	Risorse vincolate nel risultato di amministrazione al 31/12/2022
				(a)	(b)	(c)	(d)	(e)	(f)	(g)	(h) = (b) + (c) + (d) - (e) + (f)	(i) = (a) + (c) - (d)
22409	POR FSE 2014/2020 - COFINANZIAMENTO UE - ENTRATE DI PARTE CORRENTE	62296	POR FSE 2014-2020. PERSONALE A TEMPO DETERMINATO DELIBERA 609/2017 MISS.PROGR. 0110 (UE 50 %) - QUOTA ONERI.	0,00	0,00	461,34	461,34				0,00	0,00
22409	POR FSE 2014/2020 - COFINANZIAMENTO UE - ENTRATE DI PARTE CORRENTE	62297	POR FSE 2014-2020. PERSONALE A TEMPO DETERMINATO DELIBERA 609/2017 MISS.PROGR. 0110 (UE 50 %) - QUOTA IRAP.	0,00	0,00	168,29	168,29				0,00	0,00
22409	POR FSE 2014/2020 - COFINANZIAMENTO UE - ENTRATE DI PARTE CORRENTE	62298	POR FSE 2014-2020. PERSONALE A TEMPO DETERMINATO DELIBERA 609/2017 MISS.PROGR. 0404 (UE 50 %) - QUOTA RETRIBUZIONE.	0,00	0,00	418,75	418,75				0,00	0,00
22409	POR FSE 2014/2020 - COFINANZIAMENTO UE - ENTRATE DI PARTE CORRENTE	62299	POR FSE 2014-2020. PERSONALE A TEMPO DETERMINATO DELIBERA 609/2017 MISS.PROGR. 0404 (UE 50 %) - QUOTA ONERI.	0,00	0,00	108,89	108,89				0,00	0,00
22409	POR FSE 2014/2020 - COFINANZIAMENTO UE - ENTRATE DI PARTE CORRENTE	62300	POR FSE 2014-2020. PERSONALE A TEMPO DETERMINATO DELIBERA 609/2017 MISS.PROGR. 0404 (UE 50 %) - QUOTA IRAP.	0,00	0,00	38,89	38,89				0,00	0,00
22409	POR FSE 2014/2020 - COFINANZIAMENTO UE - ENTRATE DI PARTE CORRENTE	62301	POR FSE 2014-2020. PERSONALE A TEMPO DETERMINATO DELIBERA 609/2017 MISS.PROGR. 1504 (UE 50 %) - QUOTA RETRIBUZIONE.	0,00	0,00	909,23	909,23				0,00	0,00
22409	POR FSE 2014/2020 - COFINANZIAMENTO UE - ENTRATE DI PARTE CORRENTE	62302	POR FSE 2014-2020. PERSONALE A TEMPO DETERMINATO DELIBERA 609/2017 MISS.PROGR. 1504 (UE 50 %) - QUOTA ONERI.	0,00	0,00	239,57	239,57				0,00	0,00
22409	POR FSE 2014/2020 - COFINANZIAMENTO UE - ENTRATE DI PARTE CORRENTE	62303	POR FSE 2014-2020. PERSONALE A TEMPO DETERMINATO DELIBERA 609/2017 MISS.PROGR. 1504 (UE 50 %) - QUOTA IRAP.	0,00	0,00	85,63	85,63				0,00	0,00
22409	POR FSE 2014/2020 - COFINANZIAMENTO UE - ENTRATE DI PARTE CORRENTE	62304	POR FSE 2014-2020. PERSONALE A TEMPO DETERMINATO DELIBERA 609/2017 MISS.PROGR. 1503 (UE 50 %) - QUOTA RETRIBUZIONE.	0,00	0,00	2.407,59	2.407,59				0,00	0,00
22409	POR FSE 2014/2020 - COFINANZIAMENTO UE - ENTRATE DI PARTE CORRENTE	62305	POR FSE 2014-2020. PERSONALE A TEMPO DETERMINATO DELIBERA 609/2017 MISS.PROGR. 1503 (UE 50 %) - QUOTA ONERI.	0,00	0,00	625,49	625,49				0,00	0,00
22409	POR FSE 2014/2020 - COFINANZIAMENTO UE - ENTRATE DI PARTE CORRENTE	62306	POR FSE 2014-2020. PERSONALE A TEMPO DETERMINATO DELIBERA 609/2017 MISS.PROGR. 1503 (UE 50 %) - QUOTA IRAP.	0,00	0,00	204,75	204,75				0,00	0,00
22409	POR FSE 2014/2020 - COFINANZIAMENTO UE - ENTRATE DI PARTE CORRENTE	62307	POR FSE 2014-2020. PERSONALE A TEMPO DETERMINATO DELIBERA 609/2017 MISS.PROGR. 1207 (UE 50 %) - QUOTA RETRIBUZIONE.	0,00	0,00	290,95	290,95				0,00	0,00

Cap. di entrata	Descr.	Capitolo di spesa correlato	Descr.	Risorse vinc. nel risultato di amministrazione al 1/1/2022	Risorse vincolate applicate al bilancio dell'esercizio 2022	Entrate vincolate accertate nell'esercizio 2022	Impegni eserc. 2022 finanziati da entrate vincolate accertate nell'esercizio o da quote vincolate del risultato di amministrazione	Fondo plur. vinc. al 31/12/2022 finanziato da entrate vincolate accertate nell'esercizio o da quote vincolate del risultato di amministrazione	Cancellazione di residui attivi vincolati e eliminazione del vincolo su quote del risultato di amministrazione (+) e cancellazione di residui passivi finanziati da risorse vincolate (-) (gestione dei residui)	Cancellazione nell'esercizio 2022 di impegni finanziati dal fondo pluriennale vincolato dopo l'approvazione del rendiconto dell'esercizio 2021 non reimpegnati nell'esercizio 2022	Risorse vincolate nel bilancio al 31/12/2022	Risorse vincolate nel risultato di amministrazione al 31/12/2022
				(a)	(b)	(c)	(d)	(e)	(f)	(g)	(h) = (b) + (c) + (d) - (e) + (f)	(i) = (a) + (c) - (d)
22409	POR FSE 2014/2020 - COFINANZIAMENTO UE - ENTRATE DI PARTE CORRENTE	62308	POR FSE 2014-2020. PERSONALE A TEMPO DETERMINATO DELIBERA 609/2017 MISS.PROGR. 1207 (UE 50 %) - QUOTA ONERI.	0,00	0,00	76,65	76,65				0,00	0,00
22409	POR FSE 2014/2020 - COFINANZIAMENTO UE - ENTRATE DI PARTE CORRENTE	62309	POR FSE 2014-2020. PERSONALE A TEMPO DETERMINATO DELIBERA 609/2017 MISS.PROGR. 1207 (UE 50 %) - QUOTA IRAP.	0,00	0,00	27,44	27,44				0,00	0,00
22409	POR FSE 2014/2020 - COFINANZIAMENTO UE - ENTRATE DI PARTE CORRENTE	62310	POR FSE 2014-2020. PERSONALE A TEMPO DETERMINATO DELIBERA 609/2017 MISS.PROGR. 1204 (UE 50 %) - QUOTA RETRIBUZIONE.	0,00	0,00	6.137,40	6.137,40				0,00	0,00
22409	POR FSE 2014/2020 - COFINANZIAMENTO UE - ENTRATE DI PARTE CORRENTE	62311	POR FSE 2014-2020. PERSONALE A TEMPO DETERMINATO DELIBERA 609/2017 MISS.PROGR. 1204 (UE 50 %) - QUOTA ONERI.	0,00	0,00	1.763,60	1.763,60				0,00	0,00
22409	POR FSE 2014/2020 - COFINANZIAMENTO UE - ENTRATE DI PARTE CORRENTE	62312	POR FSE 2014-2020. PERSONALE A TEMPO DETERMINATO DELIBERA 609/2017 MISS.PROGR. 1204 (UE 50 %) - QUOTA IRAP.	0,00	0,00	575,22	575,22				0,00	0,00
22409	POR FSE 2014/2020 - COFINANZIAMENTO STATO - ENTRATE DI PARTE CORRENTE	62316	POR FSE 2014-2020. PERSONALE A TEMPO DETERMINATO DELIBERA 609/2017 MISS.PROGR. 1405 (STATO 50 %) - QUOTA RETRIBUZIONE.	0,00	0,00	2.880,24	2.880,24				0,00	0,00
22409	POR FSE 2014/2020 - COFINANZIAMENTO STATO - ENTRATE DI PARTE CORRENTE	62317	POR FSE 2014-2020. PERSONALE A TEMPO DETERMINATO DELIBERA 609/2017 MISS.PROGR. 1405 (STATO 50 %) - QUOTA ONERI.	0,00	0,00	870,43	870,43				0,00	0,00
22409	POR FSE 2014/2020 - COFINANZIAMENTO STATO - ENTRATE DI PARTE CORRENTE	62318	POR FSE 2014-2020. PERSONALE A TEMPO DETERMINATO DELIBERA 609/2017 MISS.PROGR. 1405 (STATO 50 %) - QUOTA IRAP.	0,00	0,00	401,40	401,40				0,00	0,00
22409	POR FSE 2014/2020 - COFINANZIAMENTO STATO - ENTRATE DI PARTE CORRENTE	62319	POR FSE 2014-2020. PERSONALE A TEMPO DETERMINATO DELIBERA 609/2017 MISS.PROGR. 0110 (STATO 50 %) - QUOTA RETRIBUZIONE.	0,00	0,00	2.078,04	2.078,04				0,00	0,00
22409	POR FSE 2014/2020 - COFINANZIAMENTO STATO - ENTRATE DI PARTE CORRENTE	62320	POR FSE 2014-2020. PERSONALE A TEMPO DETERMINATO DELIBERA 609/2017 MISS.PROGR. 0110 (STATO 50 %) - QUOTA ONERI.	0,00	0,00	461,34	461,34				0,00	0,00
22409	POR FSE 2014/2020 - COFINANZIAMENTO STATO - ENTRATE DI PARTE CORRENTE	62321	POR FSE 2014-2020. PERSONALE A TEMPO DETERMINATO DELIBERA 609/2017 MISS.PROGR. 0110 (STATO 50 %) - QUOTA IRAP.	0,00	0,00	168,29	168,29				0,00	0,00
22409	POR FSE 2014/2020 - COFINANZIAMENTO STATO - ENTRATE DI PARTE CORRENTE	62322	POR FSE 2014-2020. PERSONALE A TEMPO DETERMINATO DELIBERA 609/2017 MISS.PROGR. 0404 (STATO 50 %) - QUOTA RETRIBUZIONE.	0,00	0,00	418,75	418,75				0,00	0,00

Cap. di entrata	Descr.	Capitolo di spesa correlato	Descr.	Risorse vinc. nel risultato di amministrazione al 1/1/2022	Risorse vincolate applicate al bilancio dell'esercizio 2022	Entrate vincolate accertate nell'esercizio 2022	Impegni esec. 2022 finanziati da entrate vincolate accertate nell'esercizio o da quote vincolate del risultato di amministrazione	Fondo plur. vinc. al 31/12/2022 finanziato da entrate vincolate accertate nell'esercizio o da quote vincolate del risultato di amministrazione	Cancellazione di residui attivi vincolati e eliminazione del vincolo su quote del risultato di amministrazione (+) e cancellazione di residui passivi finanziati da risorse vincolate (-) (gestione dei residui)	Cancellazione nell'esercizio 2022 di impegni finanziati dal fondo pluriennale vincolato dopo l'approvazione del rendiconto dell'esercizio 2021 non reimpegnati nell'esercizio 2022	Risorse vincolate nel bilancio al 31/12/2022	Risorse vincolate nel risultato di amministrazione al 31/12/2022
				(a)	(b)	(c)	(d)	(e)	(f)	(g)	(h) = (b) + (c) + (d) - (e) + (f)	(i) = (a) + (c) - (d) - (e) + (f) + (g)
22409	POR FSE 2014-2020 - COFINANZIAMENTO STATO - ENTRATE DI PARTE CORRENTE	62323	POR FSE 2014-2020. PERSONALE A TEMPO DETERMINATO DELIBERA 609/2017 MISSPROGR. 0404 (STATO 50 %) - QUOTA ONERI	0,00	0,00	108,88	108,88					0,00
22409	POR FSE 2014-2020 - COFINANZIAMENTO STATO - ENTRATE DI PARTE CORRENTE	62324	POR FSE 2014-2020. PERSONALE A TEMPO DETERMINATO DELIBERA 609/2017 MISSPROGR. 0404 (STATO 50 %) - QUOTA IRAP	0,00	0,00	38,89	38,89					0,00
22409	POR FSE 2014-2020 - COFINANZIAMENTO STATO - ENTRATE DI PARTE CORRENTE	62325	POR FSE 2014-2020. PERSONALE A TEMPO DETERMINATO DELIBERA 609/2017 MISSPROGR. 1504 (STATO 50 %) - QUOTA RETRIBUZIONE	0,00	0,00	909,23	909,23					0,00
22409	POR FSE 2014-2020 - COFINANZIAMENTO STATO - ENTRATE DI PARTE CORRENTE	62326	POR FSE 2014-2020. PERSONALE A TEMPO DETERMINATO DELIBERA 609/2017 MISSPROGR. 1504 (STATO 50 %) - QUOTA ONERI	0,00	0,00	239,53	239,53					0,00
22409	POR FSE 2014-2020 - COFINANZIAMENTO STATO - ENTRATE DI PARTE CORRENTE	62327	POR FSE 2014-2020. PERSONALE A TEMPO DETERMINATO DELIBERA 609/2017 MISSPROGR. 1504 (STATO 50 %) - QUOTA IRAP	0,00	0,00	85,48	85,48					0,00
22409	POR FSE 2014-2020 - COFINANZIAMENTO STATO - ENTRATE DI PARTE CORRENTE	62328	POR FSE 2014-2020. PERSONALE A TEMPO DETERMINATO DELIBERA 609/2017 MISSPROGR. 1503 (STATO 50 %) - QUOTA RETRIBUZIONE	0,00	0,00	2.412,38	2.412,38					0,00
22409	POR FSE 2014-2020 - COFINANZIAMENTO STATO - ENTRATE DI PARTE CORRENTE	62329	POR FSE 2014-2020. PERSONALE A TEMPO DETERMINATO DELIBERA 609/2017 MISSPROGR. 1503 (STATO 50 %) - QUOTA ONERI	0,00	0,00	626,44	626,44					0,00
22409	POR FSE 2014-2020 - COFINANZIAMENTO STATO - ENTRATE DI PARTE CORRENTE	62330	POR FSE 2014-2020. PERSONALE A TEMPO DETERMINATO DELIBERA 609/2017 MISSPROGR. 1503 (STATO 50 %) - QUOTA IRAP	0,00	0,00	204,88	204,88					0,00
22409	POR FSE 2014-2020 - COFINANZIAMENTO STATO - ENTRATE DI PARTE CORRENTE	62331	POR FSE 2014-2020. PERSONALE A TEMPO DETERMINATO DELIBERA 609/2017 MISSPROGR. 1207 (STATO 50 %) - QUOTA RETRIBUZIONE	0,00	0,00	290,95	290,95					0,00
22409	POR FSE 2014-2020 - COFINANZIAMENTO STATO - ENTRATE DI PARTE CORRENTE	62332	POR FSE 2014-2020. PERSONALE A TEMPO DETERMINATO DELIBERA 609/2017 MISSPROGR. 1207 (STATO 50 %) - QUOTA ONERI	0,00	0,00	76,63	76,63					0,00
22409	POR FSE 2014-2020 - COFINANZIAMENTO STATO - ENTRATE DI PARTE CORRENTE	62334	POR FSE 2014-2020. PERSONALE A TEMPO DETERMINATO DELIBERA 609/2017 MISSPROGR. 1204 (STATO 50 %) - QUOTA RETRIBUZIONE	0,00	0,00	6.137,22	6.137,22					0,00

Cap. di entrata	Descr.	Capitolo di spesa correlato	Descr.	Risorse vinc. nel risultato di amministrazione al 1/1/2022	Risorse vincolate applicate al bilancio dell'esercizio 2022	Entrate vincolate accertate nell'esercizio 2022	Impegni esec. 2022 finanziati da entrate vincolate accertate nell'esercizio o da quote vincolate del risultato di amministrazione	Fondo plur. vinc. al 31/12/2022 finanziato da entrate vincolate accertate nell'esercizio o da quote vincolate del risultato di amministrazione	Cancellazione di residui attivi "vincolati" e eliminazione del vincolo su quote del risultato di amministrazione (+) e cancellazione di residui passivi finanziati da risorse vincolate (-) (gestione dei residui)	Cancellazione nell'esercizio 2022 di impegni finanziati dal fondo pluriennale vincolato dopo l'approvazione del rendiconto dell'esercizio 2021 non rimborsati nell'esercizio 2022	Risorse vincolate nel bilancio al 31/12/2022	Risorse vincolate nel risultato di amministrazione al 31/12/2022
				(a)	(b)	(c)	(d)	(e)	(f)	(g)	(h) = (b) + (c) + (d) - (e) + (g)	(i) = (a) + (e) - (c) - (f) + (g)
22409	POR FSE 2014/2020 - COFINANZIAMENTO STATO - ENTRATE DI PARTE CORRENTE	62335	POR FSE 2014/2020. PERSONALE A TEMPO DETERMINATO DELIBERA 609/2017 MISS.PROGR. 1204 (STATO 50 %) - QUOTA ONERI	0,00	0,00	1.762,62	1.762,62				0,00	0,00
22409	POR FSE 2014/2020 - COFINANZIAMENTO STATO - ENTRATE DI PARTE CORRENTE	62336	POR FSE 2014/2020. PERSONALE A TEMPO DETERMINATO DELIBERA 609/2017 MISS.PROGR. 1204 (STATO 50 %) - QUOTA IRAP	0,00	0,00	634,45	634,45				0,00	0,00
22409	POR FSE 2014/2020 - COFINANZIAMENTO UE - ENTRATE DI PARTE CORRENTE	62379	POR FSE 2014/2020 - A.2.1.4 - PERCORSI IIEFP - TRASFERIMENTI A ISTITUZIONI SOCIALI PRIVATE - QUOTA UE	0,00	0,00	122.745,65	122.745,65				0,00	0,00
22409	POR FSE 2014/2020 - COFINANZIAMENTO STATO - ENTRATE DI PARTE CORRENTE	62380	POR FSE 2014/2020 - A.2.1.4 - PERCORSI IIEFP - TRASFERIMENTI A ISTITUZIONI SOCIALI PRIVATE - QUOTA STATO	0,00	0,00	84.277,12	84.277,12				0,00	0,00
22409	POR FSE 2014/2020 - COFINANZIAMENTO UE - ENTRATE DI PARTE CORRENTE	62381	POR FSE 2014/2020 - A.2.1.4 - PERCORSI IIEFP - TRASFERIMENTI A ISTITUZIONI SOCIALI PRIVATE - QUOTA REGIONE TRAMITE RECUPERO ANTICIPAZIONE RISORSE UE E STATO	0,00	0,00	1.103,96	1.103,96				0,00	0,00
22409	POR FSE 2014/2020 - COFINANZIAMENTO STATO - ENTRATE DI PARTE CORRENTE	62381	POR FSE 2014/2020 - A.2.1.4 - PERCORSI IIEFP - TRASFERIMENTI A ISTITUZIONI SOCIALI PRIVATE - QUOTA REGIONE TRAMITE RECUPERO ANTICIPAZIONE RISORSE UE E STATO	0,00	0,00	758,01	758,01				0,00	0,00
22409	POR FSE 2014/2020 - COFINANZIAMENTO UE - ENTRATE DI PARTE CORRENTE	62383	POR FSE 2014/2020 - ASSE C ISTRUZIONE E FORMAZIONE - SETTORE PROGRAMMAZIONE FORMAZIONE STRATEGICA - ATTIVITA' QUALIFICHE - C311A - TRASFERIMENTI ISTITUZIONI SOCIALI PRIVATE - QUOTA UE	0,00	0,00	28.898,15	28.898,15				0,00	0,00
22409	POR FSE 2014/2020 - COFINANZIAMENTO STATO - ENTRATE DI PARTE CORRENTE	62384	POR FSE 2014/2020 - ASSE C ISTRUZIONE E FORMAZIONE - SETTORE PROGRAMMAZIONE FORMAZIONE STRATEGICA - ATTIVITA' QUALIFICHE - C311A - TRASFERIMENTI ISTITUZIONI SOCIALI PRIVATE - QUOTA STATO	0,00	0,00	19.841,46	19.841,46				0,00	0,00
22409	POR FSE 2014/2020 - COFINANZIAMENTO UE - ENTRATE DI PARTE CORRENTE	62385	POR FSE 2014/2020 - ASSE C ISTRUZIONE E FORMAZIONE - SETTORE PROGRAMMAZIONE FORMAZIONE STRATEGICA - ATTIVITA' QUALIFICHE - C311A - TRASFERIMENTI ISTITUZIONI SOCIALI PRIVATE - QUOTA RT TRAMITE RECUPERO ANTICIPAZIONE	0,00	0,00	5.369,71	5.369,71				0,00	0,00

Cap. di entrata	Descr.	Capitolo di spesa correlato	Descr.	Risorse vinc. nel risultato di amministrazione al 1/1/2022	Risorse vincolate applicate al bilancio dell'esercizio 2022	Entrate vincolate accertate nell'esercizio 2022	Impegni eserc. 2022 finanziati da entrate vincolate accertate nell'esercizio o da quote vincolate del risultato di amministrazione	Fondo plur. vinc. al 31/12/2022 finanziato da entrate vincolate accertate nell'esercizio o da quote vincolate del risultato di amministrazione	Cancellazione di residui attivi vincolati e eliminazione del vincolo su quote del risultato di amministrazione (+) e cancellazione di residui passivi finanziati da risorse vincolate (-) (gestione dei residui):	Cancellazione nell'esercizio 2022 di impegni finanziati dal fondo pluriennale vincolato dopo l'approvazione del rendiconto dell'esercizio 2021 non rimpiegati nell'esercizio 2022	Risorse vincolate nel bilancio al 31/12/2022	Risorse vincolate nel risultato di amministrazione al 31/12/2022
				(a)	(b)	(c)	(d)	(e)	(f)	(g)	(h) = (b) + (c) - (d) - (e) + (f)	(i) = (a) + (c) - (d) - (e) + (f) + (g)
22409	POR FSE 2014/2020 - COFINANZIAMENTO STATO - ENTRATE DI PARTE CORRENTE	62385	POR FSE 2014/2020 - ASSE C ISTRUZIONE E FORMAZIONE - SETTORE PROGRAMMAZIONE FORMAZIONE STRATEGICA - ATTIVITA' QUALIFICHE - C311A - TRASFERIMENTI ISTITUZIONI SOCIALI PRIVATE - QUOTA RT TRAMITE RECUPERO ANTICIPAZIONE.	0,00	0,00	3.686,98	3.686,98				0,00	0,00
22409	POR FSE 2014/2020 - COFINANZIAMENTO UE - ENTRATE DI PARTE CORRENTE	62387	POR FSE 2014/2020 - ASSE C ISTRUZIONE E FORMAZIONE - SETTORE PROGRAMMAZIONE FORMAZIONE STRATEGICA - ATTIVITA' QUALIFICHE - C311A - TRASFERIMENTI AMMINISTRAZIONI PUBBLICHE - QUOTA UE	0,00	0,00	4.778,98	4.778,98				0,00	0,00
22409	POR FSE 2014/2020 - COFINANZIAMENTO STATO - ENTRATE DI PARTE CORRENTE	62388	POR FSE 2014/2020 - ASSE C ISTRUZIONE E FORMAZIONE - SETTORE PROGRAMMAZIONE FORMAZIONE STRATEGICA - ATTIVITA' QUALIFICHE - C311A - TRASFERIMENTI AMMINISTRAZIONI PUBBLICHE - QUOTA STATO	0,00	0,00	3.281,24	3.281,24				0,00	0,00
22409	POR FSE 2014/2020 - COFINANZIAMENTO UE - ENTRATE DI PARTE CORRENTE	62389	POR FSE 2014/2020 - ASSE C ISTRUZIONE E FORMAZIONE - SETTORE PROGRAMMAZIONE FORMAZIONE STRATEGICA - ATTIVITA' QUALIFICHE - C311A - TRASFERIMENTI AMMINISTRAZIONI PUBBLICHE - QUOTA RT TRAMITE RECUPERO ANTICIPAZIONE.	0,00	0,00	888,00	888,00				0,00	0,00
22409	POR FSE 2014/2020 - COFINANZIAMENTO STATO - ENTRATE DI PARTE CORRENTE	62389	POR FSE 2014/2020 - ASSE C ISTRUZIONE E FORMAZIONE - SETTORE PROGRAMMAZIONE FORMAZIONE STRATEGICA - ATTIVITA' QUALIFICHE - C311A - TRASFERIMENTI AMMINISTRAZIONI PUBBLICHE - QUOTA RT TRAMITE RECUPERO ANTICIPAZIONE.	0,00	0,00	609,72	609,72				0,00	0,00
22409	POR FSE 2014/2020 - COFINANZIAMENTO UE - ENTRATE DI PARTE CORRENTE	62398	POR FSE 2014/2020 - ASSE A OCCUPAZIONE - QUOTA UE - SETTORE PROGRAMMAZIONE FORMAZIONE STRATEGICA - ATTIVITA' PERCORSI E SERVIZI INTEGRATI PER LA CREAZIONE DI IMPRESA E DI LAVORO AUTONOMO A212A - TRASFERIMENTI ISTITUZIONI SOCIALI PRIVATE	0,00	0,00	3.377,53	3.377,53				0,00	0,00

Cap. di entrata	Descr.	Capitolo di spesa correlato	Descr.	Risorse vinc. nel risultato di amministrazione al 1/1/2022	Risorse vincolate applicate al bilancio dell'esercizio 2022	Entrate vincolate accertate nell'esercizio 2022	Impegni eserc. 2022 finanziati da entrate vincolate accertate nell'esercizio o da quote vincolate del risultato di amministrazione	Fondo plur. vinc. al 31/12/2022 finanziato da entrate vincolate accertate nell'esercizio o da quote vincolate del risultato di amministrazione	Cancellazione di residui attivi vincolati e eliminazione del vincolo su quote del risultato di amministrazione (+) e cancellazione di residui passivi finanziati da risorse vincolate (-) (gestione dei residui)	Cancellazione nell'esercizio 2022 di impegni finanziati dal fondo pluriennale vincolato dopo l'approvazione del rendiconto dell'esercizio 2021 non rimpiegati nell'esercizio 2022	Risorse vincolate nel bilancio al 31/12/2022	Risorse vincolate nel risultato di amministrazione al 31/12/2022
				(a)	(b)	(c)	(d)	(e)	(f)	(g)	(h) = (b) + (c) + (d) - (e) + (f)	(g) - (a) + (c) - (d)
22409	POR FSE 2014/2020 - COFINANZIAMENTO STATO - ENTRATE DI PARTE CORRENTE	62399	POR FSE 2014/2020 - ASSE A OCCUPAZIONE - QUOTA STATO - SETTORE PROGRAMMAZIONE FORMAZIONE STRATEGICA - ATTIVITA' PERCORSI E SERVIZI INTEGRATI PER LA CREAZIONE DI IMPRESA E DI LAVORO AUTONOMO A212A - TRASFERIMENTI ISTITUZIONI SOCIALI PRIVATE	0,00	0,00	2.319,00	2.319,00				0,00	0,00
22409	POR FSE 2014/2020 - COFINANZIAMENTO UE - ENTRATE DI PARTE CORRENTE	62400	POR FSE 2014/2020 - ASSE A OCCUPAZIONE - QUOTA RT TRAMITE RECUPERO ANTICIPAZIONE - SETTORE PROGRAMMAZIONE FORMAZIONE STRATEGICA - ATTIVITA' PERCORSI E SERVIZI INTEGRATI PER LA CREAZIONE DI IMPRESA E DI LAVORO AUTONOMO A212A - TRASFERIMENTI ISTITUZIONI SOCIALI PRIVATE	0,00	0,00	627,59	627,59				0,00	0,00
22409	POR FSE 2014/2020 - COFINANZIAMENTO STATO - ENTRATE DI PARTE CORRENTE	62400	POR FSE 2014/2020 - ASSE A OCCUPAZIONE - QUOTA RT TRAMITE RECUPERO ANTICIPAZIONE - SETTORE PROGRAMMAZIONE FORMAZIONE STRATEGICA - ATTIVITA' PERCORSI E SERVIZI INTEGRATI PER LA CREAZIONE DI IMPRESA E DI LAVORO AUTONOMO A212A - TRASFERIMENTI ISTITUZIONI SOCIALI PRIVATE	0,00	0,00	430,92	430,92				0,00	0,00
22409	POR FSE 2014/2020 - COFINANZIAMENTO UE - ENTRATE DI PARTE CORRENTE	62410	POR FSE 2014/2020 - ASSE A OCCUPAZIONE - QUOTA UE - SETTORE PROGRAMMAZIONE FORMAZIONE STRATEGICA - ATTIVITA' PERCORSI E SERVIZI INTEGRATI PER LA CREAZIONE DI IMPRESA E DI LAVORO AUTONOMO A112A - TRASFERIMENTI A ISTITUZIONI SOCIALI PRIVATE	0,00	0,00	2.034,51	2.034,51				0,00	0,00
22409	POR FSE 2014/2020 - COFINANZIAMENTO STATO - ENTRATE DI PARTE CORRENTE	62411	POR FSE 2014/2020 - ASSE A OCCUPAZIONE - QUOTA STATO - SETTORE PROGRAMMAZIONE FORMAZIONE STRATEGICA - ATTIVITA' PERCORSI E SERVIZI INTEGRATI PER LA CREAZIONE DI IMPRESA E DI LAVORO AUTONOMO A112A - TRASFERIMENTI A ISTITUZIONI SOCIALI PRIVATE	0,00	0,00	1.396,89	1.396,89				0,00	0,00

Cap. di entrata	Descr.	Capitolo di spesa correlato	Descr.	Risorse vinc. nel risultato di amministrazione al 1/1/2022	Risorse vincolate applicate al bilancio dell'esercizio 2022	Entrate vincolate accertate nell'esercizio 2022	Impegni esec. 2022 finanziati da entrate vincolate accertate nell'esercizio o da quote vincolate del risultato di amministrazione	Fondo plur. vinc. al 31/12/2022 finanziato da entrate vincolate accertate nell'esercizio o da quote vincolate del risultato di amministrazione	Cancellazione di residui attivi vincolati e eliminazione del vincolo su quote del risultato di amministrazione (+) e cancellazione di residui passivi finanziati da risorse vincolate (-) (gestione dei residui):	Cancellazione nell'esercizio 2022 di impegni finanziati dal fondo pluriennale vincolato dopo l'approvazione del rendiconto dell'esercizio 2021 non rimborsati nell'esercizio 2022	Risorse vincolate nel bilancio al 31/12/2022	Risorse vincolate nel risultato di amministrazione al 31/12/2022
				(a)	(b)	(c)	(d)	(e)	(f)	(g)	(h) = (b) + (c) + (d) - (e) + (g)	(i) = (a) + (c) - (e) + (f) + (g)
22409	POR FSE 2014/2020 - COFINANZIAMENTO UE - ENTRATE DI PARTE CORRENTE	62413	POR FSE 2014/2020 - ASSE A OCCUPAZIONE - QUOTA RT TRAMITE RECUPERO ANTICIPAZIONE - SETTORE PROGRAMMAZIONE FORMAZIONE STRATEGICA - ATTIVITA' PERCORSI E SERVIZI INTEGRATI PER LA CREAZIONE DI IMPRESA E DI LAVORO AUTONOMO A112A - TRASFERIMENTI ISTITUZIONI SOCIALI PRIVATE	0,00	0,00	378,04	378,04				0,00	0,00
22409	POR FSE 2014/2020 - COFINANZIAMENTO STATO - ENTRATE DI PARTE CORRENTE	62413	POR FSE 2014/2020 - ASSE A OCCUPAZIONE - QUOTA RT TRAMITE RECUPERO ANTICIPAZIONE - SETTORE PROGRAMMAZIONE FORMAZIONE STRATEGICA - ATTIVITA' PERCORSI E SERVIZI INTEGRATI PER LA CREAZIONE DI IMPRESA E DI LAVORO AUTONOMO A112A - TRASFERIMENTI ISTITUZIONI SOCIALI PRIVATE	0,00	0,00	259,57	259,57				0,00	0,00
22409	POR FSE 2014/2020 - COFINANZIAMENTO UE - ENTRATE DI PARTE CORRENTE	62423	POR FSE 2014-20 - ASSE A 4.1.1.A - AZIONI DI OUTPLACEMENT - TRASFERIMENTI A ISTITUZIONI SOC PRIV - QUOTA UE	0,00	0,00	207.297,18	207.297,18				0,00	0,00
22409	POR FSE 2014/2020 - COFINANZIAMENTO STATO - ENTRATE DI PARTE CORRENTE	62424	POR FSE 2014-20 - ASSE A 4.1.1.A - AZIONI DI OUTPLACEMENT - TRASFERIMENTI A ISTITUZIONI SOC PRIV - QUOTA STATO	0,00	0,00	142.330,19	142.330,19				0,00	0,00
22409	POR FSE 2014/2020 - COFINANZIAMENTO UE - ENTRATE DI PARTE CORRENTE	62426	POR FSE 2014/2020 - ASSE A OCCUPAZIONE - QUOTA RT TRAMITE RECUPERO ANTICIPAZIONE - SETTORE PROGRAMMAZIONE FORMAZIONE STRATEGICA - ATTIVITA' PERCORSI ITS	894,51	894,51	289.475,06	289.475,06	744,90			149,61	149,61
22409	POR FSE 2014/2020 - COFINANZIAMENTO STATO - ENTRATE DI PARTE CORRENTE	62426	POR FSE 2014/2020 - ASSE A OCCUPAZIONE - QUOTA RT TRAMITE RECUPERO ANTICIPAZIONE - SETTORE PROGRAMMAZIONE FORMAZIONE STRATEGICA - ATTIVITA' PERCORSI ITS	614,20	614,20	198.760,82	198.760,82	511,47			102,73	102,73
22409	POR FSE 2014/2020 - COFINANZIAMENTO UE - ENTRATE DI PARTE CORRENTE	62427	POR FSE 2014-2020 - PERSONALE A TEMPO DETERMINATO DELIBERA 256/2018 MISS.PROGR.0103 (50% UE) - QUOTA RETRIBUZIONE	0,00	0,00	2.655,00	2.655,00				0,00	0,00
22409	POR FSE 2014/2020 - COFINANZIAMENTO UE - ENTRATE DI PARTE CORRENTE	62428	POR FSE 2014-2020 - PERSONALE A TEMPO DETERMINATO DELIBERA 256/2018 MISS.PROGR.0103 (UE 50%) - QUOTA ONERI	0,00	0,00	674,64	674,64				0,00	0,00
22409	POR FSE 2014/2020 - COFINANZIAMENTO UE - ENTRATE DI PARTE CORRENTE	62429	POR FSE 2014-2020 - PERSONALE A TEMPO DETERMINATO DELIBERA 256/2018 MISS.PROGR.0103 (50% UE) - QUOTA IRAP	0,00	0,00	225,68	225,68				0,00	0,00

Cap. di entrata	Descr.	Capitolo di spesa correlato	Descr.	Risorse vinc. nel risultato di amministrazione al 1/1/2022	Risorse vincolate applicate al bilancio dell'esercizio 2022	Entrate vincolate accertate nell'esercizio 2022	Impegni eserc. 2022 finanziati da entrate vincolate accertate nell'esercizio o da quote vincolate del risultato di amministrazione	Fondo plur. vinc. al 31/12/2022 finanziato da entrate vincolate accertate nell'esercizio o da quote vincolate del risultato di amministrazione	Cancellazione di residui attivi vincolati e eliminazione del vincolo su quote del risultato di amministrazione (+) e cancellazione di residui passivi finanziati da risorse vincolate (-) (gestione dei residui):	Cancellazione nell'esercizio 2022 di impegni finanziati dal fondo plurisennale vincolato dopo l'approvazione del rendiconto dell'esercizio 2021 non rimborsati nell'esercizio 2022	Risorse vincolate nel bilancio al 31/12/2022	Risorse vincolate nel risultato di amministrazione al 31/12/2022
				(a)	(b)	(c)	(d)	(e)	(f)	(g)	(h)=(b)+(c)+(d)-(e)+(f)	(i)=(a)+(c)-(e)+(f)+(g)
22409	POR FSE 2014/2020 - COFINANZIAMENTO STATO - ENTRATE DI PARTE CORRENTE	62430	POR FSE 2014/2020 - PERSONALE A TEMPO DETERMINATO DELIBERA 256/2018 MISS.PROGR.0103 (STATO 50%) - QUOTA RETRIBUZIONE	0,00	0,00	2.655,00	2.655,00				0,00	0,00
22409	POR FSE 2014/2020 - COFINANZIAMENTO STATO - ENTRATE DI PARTE CORRENTE	62431	POR FSE 2014/2020 - PERSONALE A TEMPO DETERMINATO DELIBERA 256/2018 MISS.PROGR.0103 (STATO 50%) - QUOTA ONERI	0,00	0,00	674,64	674,64				0,00	0,00
22409	POR FSE 2014/2020 - COFINANZIAMENTO STATO - ENTRATE DI PARTE CORRENTE	62432	POR FSE 2014/2020 - PERSONALE A TEMPO DETERMINATO DELIBERA 256/2018 MISS.PROGR.0103 (STATO 50%) - QUOTA IRAP	0,00	0,00	225,68	225,68				0,00	0,00
22409	POR FSE 2014/2020 - COFINANZIAMENTO STATO - ENTRATE DI PARTE CORRENTE	62460	POR FSE 2014/2020 ASSE E - SCHEDA E.I.1.1.G. SUPPORTO SPECIALISTICO E ASSISTENZA TECNICA ALL'ATTIVITA' DI ACCREDITAMENTO DEGLI ORGANISMI FORMATIVI QUOTA STATO	0,00	0,00	53.331,79	53.331,79				0,00	0,00
22409	POR FSE 2014/2020 - COFINANZIAMENTO UE - ENTRATE DI PARTE CORRENTE	62461	POR FSE 2014/2020 ASSE E - SCHEDA E.I.1.1.G. SUPPORTO SPECIALISTICO E ASSISTENZA TECNICA ALL'ATTIVITA' DI ACCREDITAMENTO DEGLI ORGANISMI FORMATIVI QUOTA UE	0,00	0,00	53.331,78	53.331,78				0,00	0,00
22409	POR FSE 2014/2020 - COFINANZIAMENTO UE - ENTRATE DI PARTE CORRENTE	62497	POR FSE 2014/2020 - ASSE C - SETTORE SITC- ATTIVITA' C 111B ANAGRAFE EDUCAZIONE E ISTRUZIONE PER IL MONITORAGGIO DELLA DISPERSIONE SCOLASTICA- ACQUISTO BENI E SERVIZI - QUOTA UE	0,00	0,00	11.000,00	11.000,00				0,00	0,00
22409	POR FSE 2014/2020 - COFINANZIAMENTO STATO - ENTRATE DI PARTE CORRENTE	62498	POR FSE 2014/2020 - ASSE C - SETTORE SITC- ATTIVITA' C 111B ANAGRAFE EDUCAZIONE E ISTRUZIONE PER IL MONITORAGGIO DELLA DISPERSIONE SCOLASTICA- ACQUISTO BENI E SERVIZI - QUOTA STATO	0,00	0,00	7.552,60	7.552,60				0,00	0,00
22409	POR FSE 2014/2020 - COFINANZIAMENTO UE - ENTRATE DI PARTE CORRENTE	62501	POR FSE 2014/2020 ASSE E - ASSISTENZA TECNICA ATTIVITA' E.I.1.1.1) - QUOTA UE - ACQUISTO DI BENI E SERVIZI - SETTORE EDUCAZIONE E ISTRUZIONE	0,00	0,00	1.525,00	1.525,00				0,00	0,00
22409	POR FSE 2014/2020 - COFINANZIAMENTO STATO - ENTRATE DI PARTE CORRENTE	62502	POR FSE 2014/2020 ASSE E - ASSISTENZA TECNICA ATTIVITA' E.I.1.1.1) - QUOTA STATO - ACQUISTO DI BENI E SERVIZI - SETTORE EDUCAZIONE E ISTRUZIONE	0,00	0,00	1.525,00	1.525,00				0,00	0,00
22409	POR FSE 2014/2020 - COFINANZIAMENTO UE - ENTRATE DI PARTE CORRENTE	62516	POR FSE 2014/2020 - ASSE B INCLUSIONE SOCIALE E LOTTA ALLA POVERTA' - QUOTA REGIONE TRAMITE RECUPERO ANTICIPAZIONE RISORSE UE E STATO - TRASFERIMENTI AD ENTI PUBBLICI	0,00	0,00	44.891,51	44.891,51				0,00	0,00

Cap. di entrata	Descr.	Capitolo di spesa correlato	Descr.	Risorse vinc. nel risultato di amministrazione al 1/1/2022	Risorse vincolate applicate al bilancio dell'esercizio 2022	Entrate vincolate accertate nell'esercizio 2022	Impegni eserc. 2022 finanziati da entrate vincolate accertate nell'esercizio o da quote vincolate del risultato di amministrazione	Fondo plur. vinc. al 31/12/2022 finanziato da entrate vincolate accertate nell'esercizio o da quote vincolate del risultato di amministrazione	Cancellazione di residui attivi "vincolati" e eliminazione del vincolo su quote del risultato di amministrazione (+) e cancellazione di residui passivi finanziati da risorse vincolate (-) (gestione dei residui)	Cancellazione nell'esercizio 2022 di impegni finanziati dal fondo pluriennale vincolato dopo l'approvazione del rendiconto dell'esercizio 2021 non reimpegnati nell'esercizio 2022	Risorse vincolate nel bilancio al 31/12/2022	Risorse vincolate nel risultato di amministrazione al 31/12/2022
				(a)	(b)	(c)	(d)	(e)	(f)	(g)	(h) = (b) + (c) + (d) - (e) + (f)	(g) - (a) + (e) - (c) - (f) + (g)
22409	POR FSE 2014/2020 - COFINANZIAMENTO STATO - ENTRATE DI PARTE CORRENTE	62516	POR FSE 2014/2020 - ASSE B INCLUSIONE SOCIALE E LOTTA ALLA POVERTA'- QUOTA REGIONE TRAMITE RECUPERO ANTICIPAZIONE RISORSE UE E STATO - TRASFERIMENTI AD ENTI PUBBLICI.	0,00	0,00	30.823,64	30.823,64				0,00	0,00
22409	POR FSE 2014/2020 - COFINANZIAMENTO UE - ENTRATE DI PARTE CORRENTE	62547	POR FSE 2014/2020 - ASSE B INCLUSIONE SOCIALE E LOTTA ALLA POVERTA'- QUOTA UE - TRASFERIMENTI CORRENTI A IMPRESE PRIVATE	0,00	0,00	85.815,39	85.815,39				0,00	0,00
22409	POR FSE 2014/2020 - COFINANZIAMENTO STATO - ENTRATE DI PARTE CORRENTE	62548	POR FSE 2014/2020 - ASSE B INCLUSIONE SOCIALE E LOTTA ALLA POVERTA'- QUOTA STATO - TRASFERIMENTI CORRENTI A IMPRESE PRIVATE	0,00	0,00	58.920,85	58.920,85				0,00	0,00
22409	POR FSE 2014/2020 - COFINANZIAMENTO UE - ENTRATE DI PARTE CORRENTE	62549	POR FSE 2014/2020 - ASSE B INCLUSIONE SOCIALE E LOTTA ALLA POVERTA'- QUOTA REGIONE - TRASFERIMENTI CORRENTI A IMPRESE PRIVATE	0,00	0,00	11.846,68	11.846,68				0,00	0,00
22409	POR FSE 2014/2020 - COFINANZIAMENTO STATO - ENTRATE DI PARTE CORRENTE	62549	POR FSE 2014/2020 - ASSE B INCLUSIONE SOCIALE E LOTTA ALLA POVERTA'- QUOTA REGIONE - TRASFERIMENTI CORRENTI A IMPRESE PRIVATE	0,00	0,00	8.134,23	8.134,23				0,00	0,00
22409	POR FSE 2014/2020 - COFINANZIAMENTO UE - ENTRATE DI PARTE CORRENTE	62655	POR FSE 2014/2020 - ASSE A - SCHEDA A.2.1.5B - STAGE TRASNAZIONALI - TRASFERIMENTI A IMPRESE - QUOTA UE	0,00	0,00	80.013,77	80.013,77				0,00	0,00
22409	POR FSE 2014/2020 - COFINANZIAMENTO STATO - ENTRATE DI PARTE CORRENTE	62656	POR FSE 2014/2020 - ASSE A - SCHEDA A.2.1.5B - STAGE TRASNAZIONALI - TRASFERIMENTI A IMPRESE - QUOTA STATO	0,00	0,00	54.937,46	54.937,46				0,00	0,00
22409	POR FSE 2014/2020 - COFINANZIAMENTO UE - ENTRATE DI PARTE CORRENTE	62657	POR FSE 2014/2020 - ASSE A - SCHEDA A.2.1.5B - STAGE TRASNAZIONALI - TRASFERIMENTI A IMPRESE - QUOTA REGIONE A RECUPERO ANTICIPAZIONE RISORSE UE E STATO	0,00	0,00	14.867,75	14.867,75				0,00	0,00
22409	POR FSE 2014/2020 - COFINANZIAMENTO STATO - ENTRATE DI PARTE CORRENTE	62657	POR FSE 2014/2020 - ASSE A - SCHEDA A.2.1.5B - STAGE TRASNAZIONALI - TRASFERIMENTI A IMPRESE - QUOTA REGIONE A RECUPERO ANTICIPAZIONE RISORSE UE E STATO	0,00	0,00	10.208,57	10.208,57				0,00	0,00
22409	POR FSE 2014/2020 - COFINANZIAMENTO UE - ENTRATE DI PARTE CORRENTE	62669	POR FSE 2014/2020 ASSE E - ASSISTENZA TECNICA - QUOTA UE - CONSULENZE - SETTORE DSUR	0,00	0,00	3.465,51	3.465,51				0,00	0,00
22409	POR FSE 2014/2020 - COFINANZIAMENTO STATO - ENTRATE DI PARTE CORRENTE	62670	POR FSE 2014/2020 ASSE E - ASSISTENZA TECNICA - QUOTA STATO - CONSULENZE - SETTORE DSUR	0,00	0,00	3.465,51	3.465,51				0,00	0,00

Cap. di entrata	Descr.	Capitolo di spesa correlato	Descr.	Risorse vinc. nel risultato di amministrazione al 1/1/2022	Risorse vincolate applicate al bilancio dell'esercizio 2022	Entrate vincolate accertate nell'esercizio 2022	Impegni esec. 2022 finanziati da entrate vincolate accertate nell'esercizio o da quote vincolate del risultato di amministrazione	Fondo plur. vinc. al 31/12/2022 finanziato da entrate vincolate accertate nell'esercizio o da quote vincolate del risultato di amministrazione	Cancellazione di residui attivi "vincolati" e eliminazione del vincolo su quote del risultato di amministrazione (+) e cancellazione di residui passivi finanziati da risorse vincolate (-) (gestione dei residui):	Cancellazione nell'esercizio 2022 di impegni finanziati dal fondo pluriennale vincolato dopo l'approvazione del rendiconto dell'esercizio 2021 non rimborsati nell'esercizio 2022	Risorse vincolate nel bilancio al 31/12/2022	Risorse vincolate nel risultato di amministrazione al 31/12/2022
				(a)	(b)	(c)	(d)	(e)	(f)	(g)	(h) = (b) + (c) - (e) - (f)	(i) = (a) + (c) - (d) - (e) - (f) - (g)
22409	POR FSE 2014/2020 - COFINANZIAMENTO UE - ENTRATE DI PARTE CORRENTE	62678	POR FSE 2014-20 - ASSE C.3.1.1.B - FORMAZIONE PER L'INSERIMENTO LAVORATIVO - TRASFERIMENTI A ISTITUZIONI SOCIALI PRIVATE - QUOTA UE	0,00	0,00	75.505,52	75.505,52					0,00
22409	POR FSE 2014/2020 - COFINANZIAMENTO STATO - ENTRATE DI PARTE CORRENTE	62679	POR FSE 2014-20 - ASSE C.3.1.1.B - FORMAZIONE PER L'INSERIMENTO LAVORATIVO - TRASFERIMENTI A ISTITUZIONI SOCIALI PRIVATE - QUOTA STATO	0,00	0,00	51.842,10	51.842,10					0,00
22409	POR FSE 2014/2020 - COFINANZIAMENTO UE - ENTRATE DI PARTE CORRENTE	62681	POR FSE 2014-2020 - ATTIVITA B.2.1.4.A. INTERVENTI IN EMERGENZA COVID-19: INDENNITA PER TIROCINI SOSPESI - QUOTA UE	0,00	0,00	433,80	433,80					0,00
22409	POR FSE 2014/2020 - COFINANZIAMENTO STATO - ENTRATE DI PARTE CORRENTE	62682	POR FSE 2014-2020 - ATTIVITA B.2.1.4.A. INTERVENTI IN EMERGENZA COVID-19: INDENNITA PER TIROCINI SOSPESI - QUOTA STATO	0,00	0,00	297,85	297,85					0,00
22409	POR FSE 2014/2020 - COFINANZIAMENTO UE - ENTRATE DI PARTE CORRENTE	62684	POR FSE 2014-2020 - ATTIVITA B.2.1.4.A. INTERVENTI IN EMERGENZA COVID-19: INDENNITA PER TIROCINI SOSPESI - QUOTA REGIONE TRAMITE RECUPERO	0,00	0,00	80,60	80,60					0,00
22409	POR FSE 2014/2020 - COFINANZIAMENTO STATO - ENTRATE DI PARTE CORRENTE	62684	ANTICIPAZIONE RISORSE UE E STATO POR FSE 2014-2020 - ATTIVITA B.2.1.4.A. INTERVENTI IN EMERGENZA COVID-19: INDENNITA PER TIROCINI SOSPESI - QUOTA REGIONE TRAMITE RECUPERO	0,00	0,00	55,35	55,35					0,00
22409	POR FSE 2014/2020 - COFINANZIAMENTO UE - ENTRATE DI PARTE CORRENTE	62705	QUOTA UE - SETTORE AUTORITA DI GESTIONE DEL POR FSE	0,00	0,00	55.000,00	55.000,00					0,00
22409	POR FSE 2014/2020 - COFINANZIAMENTO STATO - ENTRATE DI PARTE CORRENTE	62706	QUOTA STATO - SETTORE AUTORITA DI GESTIONE DEL POR FSE	0,00	0,00	55.000,00	55.000,00					0,00
22409	POR FSE 2014/2020 - COFINANZIAMENTO UE - ENTRATE DI PARTE CORRENTE	62707	POR FSE 2014/2020 - ASSE C ISTRUZIONE E FORMAZIONE - QUOTA UE - SETTORE PROGRAMMAZIONE FORMAZIONE STRATEGICA - "INTERVENTI PER EMERGENZA COVID 2019 - COMPETENZE DIGITALI PER L'ISTRUZIONE"	0,00	0,00	279.853,21	279.853,21					0,00
22409	POR FSE 2014/2020 - COFINANZIAMENTO STATO - ENTRATE DI PARTE CORRENTE	62708	POR FSE 2014/2020 - ASSE C ISTRUZIONE E FORMAZIONE - QUOTA STATO - SETTORE PROGRAMMAZIONE FORMAZIONE STRATEGICA - "INTERVENTI PER EMERGENZA COVID19 - COMPETENZE DIGITALI PER L'ISTRUZIONE"	0,00	0,00	192.147,22	192.147,22					0,00

Cap. di entrata	Descr.	Capitolo di spesa correlato	Descr.	Risorse vinc. nel risultato di amministrazione al 1/1/2022	Risorse vincolate applicate al bilancio dell'esercizio 2022	Entrate vincolate accertate nell'esercizio 2022	Impegni eserc. 2022 finanziati da entrate vincolate accertate nell'esercizio o da quote vincolate del risultato di amministrazione	Fondo plur. vinc. al 31/12/2022 finanziato da entrate vincolate accertate nell'esercizio o da quote vincolate del risultato di amministrazione	Cancellazione di residui attivi vincolati e eliminazione del vincolo su quote del risultato di amministrazione (+) e cancellazione di residui passivi finanziati da risorse vincolate (-) (gestione dei residui)	Cancellazione nell'esercizio 2022 di impegni finanziati dal fondo pluriennale vincolato dopo l'approvazione del rendiconto dell'esercizio 2021 non reimpegnati nell'esercizio 2022	Risorse vincolate nel bilancio al 31/12/2022	Risorse vincolate nel risultato di amministrazione al 31/12/2022
				(a)	(b)	(c)	(d)	(e)	(f)	(g)	(h) = (b) + (c) + (d) - (e) + (f)	(i) = (a) + (c) - (d) - (e) + (f) + (g)
22409	POR FSE 2014/2020 - COFINANZIAMENTO UE - ENTRATE DI PARTE CORRENTE	62712	POR FSE 2014/2020 - ASSE C ISTRUZIONE E FORMAZIONE - SETTORE EDUCAZIONE E ISTRUZIONE - ATTIVITA C111A ORIENTAMENTO SCOLASTICO - TRASFERIMENTI CORRENTI A ISTITUZIONI SOCIALI PRIVATE - QUOTA UE	0,00	0,00	37.402,10	37.402,10				0,00	0,00
22409	POR FSE 2014/2020 - COFINANZIAMENTO STATO - ENTRATE DI PARTE CORRENTE	62713	POR FSE 2014/2020 - ASSE C ISTRUZIONE E FORMAZIONE - SETTORE EDUCAZIONE E ISTRUZIONE - ATTIVITA C111A ORIENTAMENTO SCOLASTICO - TRASFERIMENTI A ISTITUZIONI SOCIALI PRIVATE - QUOTA STATO	0,00	0,00	25.680,28	25.680,28				0,00	0,00
22409	POR FSE 2014/2020 - COFINANZIAMENTO UE - ENTRATE DI PARTE CORRENTE	62729	POR FSE 2014/20 - ASSE B 2.2.1.A - EMERGENZA COVID-19 - SETT. BILANCI E MONITORAGGI ECONOMICI DEL SERVIZIO SANITARIO REGIONALE - QUOTA UE	0,00	0,00	1.002.609,10	1.002.609,10				0,00	0,00
22409	POR FSE 2014/2020 - COFINANZIAMENTO STATO - ENTRATE DI PARTE CORRENTE	62730	POR FSE 2014/20 - ASSE B 2.2.1.A - EMERGENZA COVID-19 - SETT. BILANCI E MONITORAGGI ECONOMICI DEL SERVIZIO SANITARIO REGIONALE - QUOTA STATO	0,00	0,00	688.127,30	688.127,30				0,00	0,00
22409	POR FSE 2014/2020 - COFINANZIAMENTO UE - ENTRATE DI PARTE CORRENTE	62755	POR FSE 2014/20 - ASSE B 2.2.1.A - EMERGENZA COVID-19 - SETT. BILANCI E MONITORAGGI ECONOMICI DEL SERVIZIO SANITARIO REGIONALE - QUOTA REGIONE TRAMITE RECUPERO ANTICIPAZIONE	0,00	0,00	89.210,41	89.210,41				0,00	0,00
22409	POR FSE 2014/2020 - COFINANZIAMENTO STATO - ENTRATE DI PARTE CORRENTE	62755	POR FSE 2014/20 - ASSE B 2.2.1.A - EMERGENZA COVID-19 - SETT. BILANCI E MONITORAGGI ECONOMICI DEL SERVIZIO SANITARIO REGIONALE - QUOTA REGIONE TRAMITE RECUPERO ANTICIPAZIONE	0,00	0,00	61.254,10	61.254,10				0,00	0,00
22409	POR FSE 2014/2020 - COFINANZIAMENTO UE - ENTRATE DI PARTE CORRENTE	62756	POR FSE 2014/20 - ASSE B 2.2.2.A - EMERGENZA COVID-19 - SETT. INNOVAZIONE SOCIALE - QUOTA UE	0,00	0,00	1.018.743,23	1.018.743,23				0,00	0,00
22409	POR FSE 2014/2020 - COFINANZIAMENTO STATO - ENTRATE DI PARTE CORRENTE	62757	POR FSE 2014/20 - ASSE B 2.2.2.A - EMERGENZA COVID-19 - SETT. INNOVAZIONE SOCIALE - QUOTA STATO	0,00	0,00	699.469,11	699.469,11				0,00	0,00
22409	POR FSE 2014/2020 - COFINANZIAMENTO UE - ENTRATE DI PARTE CORRENTE	62759	POR FSE 2014/20 - ASSE B 2.2.2.A - EMERGENZA COVID-19 - SETT. INNOVAZIONE SOCIALE - QUOTA REGIONE TRAMITE RECUPERO ANTICIPAZIONE	0,00	0,00	29.337,96	29.337,96				0,00	0,00
22409	POR FSE 2014/2020 - COFINANZIAMENTO STATO - ENTRATE DI PARTE CORRENTE	62759	POR FSE 2014/20 - ASSE B 2.2.2.A - EMERGENZA COVID-19 - SETT. INNOVAZIONE SOCIALE - QUOTA REGIONE TRAMITE RECUPERO ANTICIPAZIONE	0,00	0,00	20.144,18	20.144,18				0,00	0,00

Cap. di entrata	Descr.	Capitolo di spesa correlato	Descr.	Risorse vinc. nel risultato di amministrazione al 1/1/2022	Risorse vincolate applicate al bilancio dell'esercizio 2022	Entrate vincolate accertate nell'esercizio 2022	Impegni esec. 2022 finanziati da entrate vincolate accertate nell'esercizio o da quote vincolate del risultato di amministrazione	Fondo plur. vinc. al 31/12/2022 finanziato da entrate vincolate accertate nell'esercizio o da quote vincolate del risultato di amministrazione	Cancellazione di residui attivi vincolati e eliminazione del vincolo su quote del risultato di amministrazione (+) e cancellazione di residui passivi finanziati da risorse vincolate (-) (gestione dei residui)	Cancellazione nell'esercizio 2022 di impegni finanziati dal fondo pluriennale vincolato dopo l'approvazione del rendiconto dell'esercizio 2021 non reimpegnati nell'esercizio 2022	Risorse vincolate nel bilancio al 31/12/2022	Risorse vincolate nel risultato di amministrazione al 31/12/2022
				(a)	(b)	(c)	(d)	(e)	(f)	(g)	(h) = (b) + (c) + (d) - (e) + (g)	(i) = (a) + (c) - (d)
22409	POR FSE 2014/2020 - COFINANZIAMENTO UE - ENTRATE DI PARTE CORRENTE	62782	POR FSE 2014/2020 - ASSE C ISTRUZIONE E FORMAZIONE - QUOTA UE - SETTORE PROGRAMMAZIONE FORMAZIONE STRATEGICA - INTERVENTI PER EMERGENZA COVID 2019 - COMPETENZE DIGITALI PER L'ISTRUZIONE - C113A - TRASFERIMENTI A ISP	0,00	0,00	14.111,78	14.111,78				0,00	0,00
22409	POR FSE 2014/2020 - COFINANZIAMENTO STATO - ENTRATE DI PARTE CORRENTE	62783	POR FSE 2014/2020 - ASSE C ISTRUZIONE E FORMAZIONE - QUOTA STATO - SETTORE PROGRAMMAZIONE FORMAZIONE STRATEGICA - INTERVENTI PER EMERGENZA COVID19 - COMPETENZE DIGITALI PER L'ISTRUZIONE - C113A - TRASFERIMENTI A ISP	0,00	0,00	9.688,16	9.688,16				0,00	0,00
22409	POR FSE 2014/2020 - COFINANZIAMENTO UE - ENTRATE DI PARTE CORRENTE	62788	POR FSE 2014-20 - ASSE C.3.1.1.B - FORMAZIONE PER L'INSERIMENTO LAVORATIVO - TRASFERIMENTI A ISTITUZIONI SOCIALI PRIVATE - QUOTA RT TRAMITE RECUPERO ANTICIPAZIONE	0,00	0,00	7.288,60	7.288,60				0,00	0,00
22409	POR FSE 2014/2020 - COFINANZIAMENTO STATO - ENTRATE DI PARTE CORRENTE	62788	POR FSE 2014-20 - ASSE C.3.1.1.B - FORMAZIONE PER L'INSERIMENTO LAVORATIVO - TRASFERIMENTI A ISTITUZIONI SOCIALI PRIVATE - QUOTA RT TRAMITE RECUPERO ANTICIPAZIONE	0,00	0,00	5.004,54	5.004,54				0,00	0,00
22409	POR FSE 2014/2020 - COFINANZIAMENTO UE - ENTRATE DI PARTE CORRENTE	62793	POR FSE 2014-20 - ASSE E - ASSISTENZA TECNICA - PERSONALE A TEMPO DETERMINATO - MISS-PROGR: 0401 (UE 50%) - QUOTA RETRIBUZIONE	0,00	0,00	3.350,00	3.350,00				0,00	0,00
22409	POR FSE 2014/2020 - COFINANZIAMENTO UE - ENTRATE DI PARTE CORRENTE	62794	POR FSE 2014-2020 - ASSE E - ASSISTENZA TECNICA - PERSONALE A TEMPO DETERMINATO - MISS-PROGR: 0401 (UE 50%) - QUOTA ONERI	0,00	0,00	851,24	851,24				0,00	0,00
22409	POR FSE 2014/2020 - COFINANZIAMENTO UE - ENTRATE DI PARTE CORRENTE	62795	POR FSE 2014-2020 - ASSE E - ASSISTENZA TECNICA - PERSONALE A TEMPO DETERMINATO - MISS-PROGR: 0401 (UE 50%) - QUOTA IRAP	0,00	0,00	284,75	284,75				0,00	0,00
22409	POR FSE 2014/2020 - COFINANZIAMENTO STATO - ENTRATE DI PARTE CORRENTE	62796	POR FSE 2014-2020 - ASSE E - ASSISTENZA TECNICA - PERSONALE A TEMPO DETERMINATO - MISS-PROGR: 0401 (STATO 50%) - QUOTA RETRIBUZIONE	0,00	0,00	3.350,00	3.350,00				0,00	0,00
22409	POR FSE 2014/2020 - COFINANZIAMENTO STATO - ENTRATE DI PARTE CORRENTE	62797	POR FSE 2014-2020 - ASSE E - ASSISTENZA TECNICA - PERSONALE A TEMPO DETERMINATO - MISS-PROGR: 0401 (STATO 50%) - QUOTA ONERI	0,00	0,00	851,24	851,24				0,00	0,00

Cap. di entrata	Descr.	Capitolo di spesa correlato	Descr.	Risorse vinc. nel risultato di amministrazione al 1/1/2022	Risorse vincolate applicate al bilancio dell'esercizio 2022	Entrate vincolate accertate nell'esercizio 2022	Impegni esec. 2022 finanziati da entrate vincolate accertate nell'esercizio o da quote vincolate del risultato di amministrazione	Fondo plur. vinc. al 31/12/2022 finanziato da entrate vincolate accertate nell'esercizio o da quote vincolate del risultato di amministrazione	Cancellazione di residui attivi vincolati e eliminazione del vincolo su quote del risultato di amministrazione (+) e cancellazione di residui passivi finanziati da risorse vincolate (-) (gestione dei residui)	Cancellazione nell'esercizio 2022 di impegni finanziati dal fondo pluriennale vincolato dopo l'approvazione del rendiconto dell'esercizio 2021 non rimborsati nell'esercizio 2022	Risorse vincolate nel bilancio al 31/12/2022	Risorse vincolate nel risultato di amministrazione al 31/12/2022
				(a)	(b)	(c)	(d)	(e)	(f)	(g)	(h) = (b) + (c) + (d) - (e) + (f)	(i) = (a) + (c) - (d) - (e) + (f) + (g)
22409	POR FSE 2014-2020 - COFINANZIAMENTO STATO - ENTRATE DI PARTE CORRENTE	62798	POR FSE 2014-2020 - ASSE E - ASSISTENZA TECNICA - PERSONALE A TEMPO DETERMINATO - MISS/PROGR. 0401 (STATO 50%) - QUOTA IRAP	0,00	0,00	284,75	284,75				0,00	0,00
22409	POR FSE 2014-2020 - COFINANZIAMENTO UE - ENTRATE DI PARTE CORRENTE	62799	POR FSE 2014-2020 - ASSE E - ASSISTENZA TECNICA - PERSONALE A TEMPO DETERMINATO MISS/PROGR. 1502 (UE 50%) - QUOTA RETRIBUZIONE	0,00	0,00	857,00	857,00				0,00	0,00
22409	POR FSE 2014-2020 - COFINANZIAMENTO UE - ENTRATE DI PARTE CORRENTE	62800	POR FSE 2014-2020 - ASSE E - ASSISTENZA TECNICA - PERSONALE A TEMPO DETERMINATO MISS/PROGR. 1502 (UE 50%) - QUOTA ONERI	0,00	0,00	217,76	217,76				0,00	0,00
22409	POR FSE 2014-2020 - COFINANZIAMENTO UE - ENTRATE DI PARTE CORRENTE	62801	POR FSE 2014-2020 - ASSE E - ASSISTENZA TECNICA - PERSONALE A TEMPO DETERMINATO MISS/PROGR. 1502 (UE 50%) - QUOTA IRAP	0,00	0,00	72,85	72,85				0,00	0,00
22409	POR FSE 2014-2020 - COFINANZIAMENTO STATO - ENTRATE DI PARTE CORRENTE	62802	POR FSE 2014-2020 - ASSE E - ASSISTENZA TECNICA - PERSONALE A TEMPO DETERMINATO MISS/PROGR. 1502 (STATO 50%) - QUOTA RETRIBUZIONE	0,00	0,00	857,00	857,00				0,00	0,00
22409	POR FSE 2014-2020 - COFINANZIAMENTO STATO - ENTRATE DI PARTE CORRENTE	62803	POR FSE 2014-2020 - ASSE E - ASSISTENZA TECNICA - PERSONALE A TEMPO DETERMINATO MISS/PROGR. 1502 (STATO 50%) - QUOTA ONERI	0,00	0,00	217,76	217,76				0,00	0,00
22409	POR FSE 2014-2020 - COFINANZIAMENTO STATO - ENTRATE DI PARTE CORRENTE	62804	POR FSE 2014-2020 - ASSE E - ASSISTENZA TECNICA - PERSONALE A TEMPO DETERMINATO MISS/PROGR. 1502 (STATO 50%) - QUOTA IRAP	0,00	0,00	72,85	72,85				0,00	0,00
22409	POR FSE 2014-2020 - COFINANZIAMENTO UE - ENTRATE DI PARTE CORRENTE	62808	POR FSE 2014-2020 - ATTIVITA B.2.2.2.B. INTERVENTI IN EMERGENZA COVID-19: ATTIVITA PER LA DIFFUSIONE DELLA CULTURA DI GENERE. LOTTA AGLI STEREOTIPI E ALLE DISCRIMINAZIONI DI GENERE - TRASF A AALL - QUOTA UE	0,00	0,00	160.000,00	160.000,00				0,00	0,00
22409	POR FSE 2014-2020 - COFINANZIAMENTO STATO - ENTRATE DI PARTE CORRENTE	62809	POR FSE 2014-2020 - ATTIVITA B.2.2.2.B. INTERVENTI IN EMERGENZA COVID-19: STEREOTIPI E ALLE DISCRIMINAZIONI DI GENERE - TRASF A AALL - QUOTA STATO	0,00	0,00	109.856,00	109.856,00				0,00	0,00
22409	POR FSE 2014-2020 - COFINANZIAMENTO UE - ENTRATE DI PARTE CORRENTE	62841	POR FSE 2014-2020 ASSE E - ASSISTENZA TECNICA - PRESTAZIONI PROFESSIONALI E SPECIALISTICHE - QUOTA UE - SETTORE DSUR	0,00	0,00	46.795,85	46.795,85				0,00	0,00

Cap. di entrata	Descr.	Capitolo di spesa correlato	Descr.	Risorse vinc. nel risultato di amministrazione al 1/1/2022	Risorse vincolate applicate al bilancio dell'esercizio 2022	Entrate vincolate accertate nell'esercizio 2022	Impegni esec. 2022 finanziati da entrate vincolate accertate nell'esercizio o da quote vincolate del risultato di amministrazione	Fondo plur. vinc. al 31/12/2022 finanziato da entrate vincolate accertate nell'esercizio o da quote vincolate del risultato di amministrazione	Cancellazione di residui attivi "vincolati" o eliminazione del vincolo su quote del risultato di amministrazione (+) e cancellazione di residui passivi finanziati da risorse vincolate (-) (gestione dei residui)	Cancellazione nell'esercizio 2022 di impegni finanziati dal fondo pluriennale vincolato dopo l'approvazione del rendiconto dell'esercizio 2021 non rimpagati nell'esercizio 2022	Risorse vincolate nel bilancio al 31/12/2022	Risorse vincolate nel risultato di amministrazione al 31/12/2022	
				(a)	(b)	(c)	(d)	(e)	(f)	(g)	(h) = (b) + (c) + (d) - (e) + (f)	(i) = (a) + (c) - (d) - (e) + (f) + (g)	
22409	POR FSE 2014/2020 - COFINANZIAMENTO STATO - ENTRATE DI PARTE CORRENTE	62842	POR FSE 2014/2020 ASSE E - ASSISTENZA TECNICA - PRESTAZIONI PROFESSIONALI E SPECIALISTICHE - QUOTA STATO - SETTORE DSUR	0,00	0,00	46.795,84	46.795,84					0,00	
22412	ENTRATE STATALI PER L'ACCESSO E LA FREQUENZA ALLE SCUOLE NON STATALI PARTITARIE	61929	INTERVENTI PER L'ACCESSO E LA FREQUENZA ALLE SCUOLE NON STATALI - FINANZIAMENTO STATALE POR FESR 2014/2020 - CREAZIONE DI OCCASIONI DI INCONTRO TRA IMPRENDITORI ITALIANI ED ESTERI	54.122,25	1.691,69		1.691,69					0,00	52.430,56
22413	POR FESR 2014/2020 ENTRATE STATALI A FRONTE DI SPESE CORRENTI	51816	FINALIZZATI AD ATTRARRE INVESTIMENTI ED A PROMUOVERE ACCORDI COMMERCIALI ED ALTRE INIZIATIVE ATTIVE DI INFORMAZIONE E PROMOZIONE RIVOLTE A POTENZIALI INVESTITORI ESTERI	0,00	0,00	18.559,25	18.559,25					0,00	0,00
22413	POR FESR 2014/2020 ENTRATE STATALI A FRONTE DI SPESE CORRENTI	51817	AZIONE 3.4.3 - QUOTA CE POR FESR 2014/2020 CREAZIONE DI OCCASIONI DI INCONTRO TRA IMPRENDITORI ITALIANI ED ESTERI	0,00	0,00	12.991,48	12.991,48					0,00	0,00
22413	POR FESR 2014/2020 ENTRATE STATALI A FRONTE DI SPESE CORRENTI	51891	FINALIZZATI AD ATTRARRE INVESTIMENTI ED A PROMUOVERE ACCORDI COMMERCIALI ED ALTRE INIZIATIVE ATTIVE DI INFORMAZIONE E PROMOZIONE RIVOLTE A POTENZIALI INVESTITORI ESTERI	0,00	0,00	54.916,74	54.916,74					0,00	0,00
22413	POR FESR 2014/2020 ENTRATE STATALI A FRONTE DI SPESE CORRENTI	51893	AZIONE 3.4.3 - QUOTA STATO ASSISTENZA TECNICA AL PROGRAMMA OPERATIVO FESR 2014/2020 - SPESE COMUNICAZIONE - QUOTA UE	0,00	0,00	259.672,21	259.672,21	0,00	0,00	0,00		0,00	0,00
22413	POR FESR 2014/2020 ENTRATE STATALI A FRONTE DI SPESE CORRENTI	51894	ASSISTENZA TECNICA AL PROGRAMMA OPERATIVO FESR 2014/2020 - SPESE PER CONSULENZE - QUOTA STATO	0,00	0,00	38.441,70	38.441,70					0,00	0,00
22413	POR FESR 2014/2020 ENTRATE STATALI A FRONTE DI SPESE CORRENTI	51896	ASSISTENZA TECNICA AL PROGRAMMA OPERATIVO FESR 2014/2020 - SPESE PER CONSULENZE - QUOTA STATO	0,00	0,00	195.953,88	195.953,88					0,00	0,00
22413	POR FESR 2014/2020 ENTRATE STATALI A FRONTE DI SPESE CORRENTI	51904	ATTIVITA' ASSISTENZA TECNICA - POR CREO ANNI 2014/2020 - TRASFERIMENTO AD ENTI DELLE AMMINISTRAZIONI LOCALI PER SPESE DI PARTE CORRENTE - QUOTA UE.	0,00	0,00	74.970,21	74.970,21					0,00	0,00

Cap. di entrata	Descr.	Capitolo di spesa correlato	Descr.	Risorse vinc. nel risultato di amministrazione al 1/1/2022	Risorse vincolate applicate al bilancio dell'esercizio 2022	Entrate vincolate accertate nell'esercizio 2022	Impegni esec. 2022 finanziati da entrate vincolate accertate nell'esercizio o da quote vincolate del risultato di amministrazione	Fondo plur. vinc. al 31/12/2022 finanziato da entrate vincolate accertate nell'esercizio o da quote vincolate del risultato di amministrazione	Cancellazione di residui attivi "vincolati" e eliminazione del vincolo su quote del risultato di amministrazione (+) e cancellazione di residui passivi finanziati da risorse vincolate (-) (gestione dei residui):	Cancellazione nell'esercizio 2022 di impegni finanziati dal fondo pluriennale vincolato dopo l'approvazione del rendiconto dell'esercizio 2021 non rimpiegati nell'esercizio 2022	Risorse vincolate nel bilancio al 31/12/2022	Risorse vincolate nel risultato di amministrazione al 31/12/2022
				(a)	(b)	(c)	(d)	(e)	(f)	(g)	(h) = (b) + (c) + (d) - (e) + (f)	(i) = (a) + (c) - (d) - (e) + (f) + (g)
22413	POR FESR 2014/2020 ENTRATE STATALI A FRONTE DI SPESE CORRENTI	51905	ATTIVITA' ASSISTENZA TECNICA - POR CREO ANNI 2014/2020 - TRASFERIMENTO AD ENTI DELLE AMMINISTRAZIONI LOCALI PER SPESE DI PARTE CORRENTE- QUOTA STATO.	0,00	0,00	52.479,14	52.479,14				0,00	0,00
22413	POR FESR 2014/2020 ENTRATE STATALI A FRONTE DI SPESE CORRENTI	51913	ASSISTENZA TECNICA AL PROGRAMMA OPERATIVO POR FESR 2014-2020 - ATTIVAZIONE UTENZE - FINANZIAMENTO UE	0,00	0,00	296,39	296,39				0,00	0,00
22413	POR FESR 2014/2020 ENTRATE STATALI A FRONTE DI SPESE CORRENTI	51914	ASSISTENZA TECNICA AL PROGRAMMA OPERATIVO POR FESR 2014/2020 - ATTIVAZIONE UTENZE - QUOTA STATO POR FESR 2014-2020 AZIONE 3.4.3.	0,00	0,00	207,47	207,47				0,00	0,00
22413	POR FESR 2014/2020 ENTRATE STATALI A FRONTE DI SPESE CORRENTI	51946	CREAZIONE DI OCCASIONI DI INCONTRO TRA IMPRENDITORI ITALIANI ED ESTERI FINALIZZATI AD ATTRARRE INVESTIMENTI. MISSIONI QUOTA STATO.	206,43	0,00		0,00				0,00	206,43
22413	POR FESR 2014/2020 ENTRATE STATALI A FRONTE DI SPESE CORRENTI	52634	POR FESR 2014-2020. PERSONALE A TEMPO DETERMINATO DELIBERA 609/2017 MISS.PROGR. 1403 (UE 58,82 %) - QUOTA RETRIBUZIONE.	0,00	0,00	5.911,41	5.911,41				0,00	0,00
22413	POR FESR 2014/2020 ENTRATE STATALI A FRONTE DI SPESE CORRENTI	52635	POR FESR 2014-2020. PERSONALE A TEMPO DETERMINATO DELIBERA 609/2017 MISS.PROGR. 1403 (UE 58,82 %) - QUOTA ONERI.	0,00	0,00	1.502,09	1.502,09				0,00	0,00
22413	POR FESR 2014/2020 ENTRATE STATALI A FRONTE DI SPESE CORRENTI	52636	POR FESR 2014-2020. PERSONALE A TEMPO DETERMINATO DELIBERA 609/2017 MISS.PROGR. 1403 (UE 58,82 %) - QUOTA IRAP.	0,00	0,00	502,47	502,47				0,00	0,00
22413	POR FESR 2014/2020 ENTRATE STATALI A FRONTE DI SPESE CORRENTI	52637	POR FESR 2014-2020. PERSONALE A TEMPO DETERMINATO DELIBERA 609/2017 MISS.PROGR. 1403 (STATO 41,18 %) - QUOTA RETRIBUZIONE.	0,00	0,00	4.138,59	4.138,59				0,00	0,00
22413	POR FESR 2014/2020 ENTRATE STATALI A FRONTE DI SPESE CORRENTI	52638	POR FESR 2014-2020. PERSONALE A TEMPO DETERMINATO DELIBERA 609/2017 MISS.PROGR. 1403 (STATO 41,18 %) - QUOTA ONERI.	0,00	0,00	1.051,62	1.051,62				0,00	0,00
22413	POR FESR 2014/2020 ENTRATE STATALI A FRONTE DI SPESE CORRENTI	52639	POR FESR 2014-2020. PERSONALE A TEMPO DETERMINATO DELIBERA 609/2017 MISS.PROGR. 1403 (STATO 41,18 %) - QUOTA IRAP.	0,00	0,00	351,78	351,78				0,00	0,00
22413	POR FESR 2014/2020 ENTRATE STATALI A FRONTE DI SPESE CORRENTI	52640	POR FESR 2014-2020. PERSONALE A TEMPO DETERMINATO DELIBERA 609/2017 MISS.PROGR. 1504 (UE 58,82 %) - QUOTA RETRIBUZIONE.	0,00	0,00	6.874,17	6.874,17				0,00	0,00

Cap. di entrata	Descr.	Capitolo di spesa correlato	Descr.	Risorse vinc. nel risultato di amministrazione al 1/1/2022	Risorse vincolate applicate al bilancio dell'esercizio 2022	Entrate vincolate accertate nell'esercizio 2022	Impegni esec. 2022 finanziati da entrate vincolate accertate nell'esercizio o da quote vincolate del risultato di amministrazione	Fondo plur. vinc. al 31/12/2022 finanziato da entrate vincolate accertate nell'esercizio o da quote vincolate del risultato di amministrazione	Cancellazione di residui attivi vincolati e eliminazione del vincolo su quote del risultato di amministrazione (+) e cancellazione di residui passivi finanziati da risorse vincolate (-) (gestione dei residui)	Cancellazione nell'esercizio 2022 di impegni finanziati dal fondo pluriennale vincolato dopo l'approvazione del rendiconto dell'esercizio 2021 non rimpiegati nell'esercizio 2022	Risorse vincolate nel bilancio al 31/12/2022	Risorse vincolate nel risultato di amministrazione al 31/12/2022
				(a)	(b)	(c)	(d)	(e)	(f)	(g)	(h) = (b) + (c) + (d) - (e) + (f)	(i) = (a) + (c) - (d) - (e) + (f) + (g)
22413	POR FESR 2014/2020 ENTRATE STATALI A FRONTE DI SPESE CORRENTI	52641	POR FESR 2014-2020. PERSONALE A TEMPO DETERMINATO DELIBERA 609/2017 MISS.PROGR. 1504 (UE 58,82 %) - QUOTA ONERI	0,00	0,00	1.908,36	1.908,36				0,00	0,00
22413	POR FESR 2014/2020 ENTRATE STATALI A FRONTE DI SPESE CORRENTI	52642	POR FESR 2014-2020. PERSONALE A TEMPO DETERMINATO DELIBERA 609/2017 MISS.PROGR. 1504 (UE 58,82 %) - QUOTA IRAP.	0,00	0,00	628,89	628,89				0,00	0,00
22413	POR FESR 2014/2020 ENTRATE STATALI A FRONTE DI SPESE CORRENTI	52643	POR FESR 2014-2020. PERSONALE A TEMPO DETERMINATO DELIBERA 609/2017 MISS.PROGR. 1504 (STATO 41,18 %) - QUOTA RETRIBUZIONE.	0,00	0,00	4.812,61	4.812,61				0,00	0,00
22413	POR FESR 2014/2020 ENTRATE STATALI A FRONTE DI SPESE CORRENTI	52644	POR FESR 2014-2020. PERSONALE A TEMPO DETERMINATO DELIBERA 609/2017 MISS.PROGR. 1504 (STATO 41,18 %) - QUOTA ONERI	0,00	0,00	1.335,04	1.335,04				0,00	0,00
22413	POR FESR 2014/2020 ENTRATE STATALI A FRONTE DI SPESE CORRENTI	52645	POR FESR 2014-2020. PERSONALE A TEMPO DETERMINATO DELIBERA 609/2017 MISS.PROGR. 1504 (STATO 41,18 %) - QUOTA IRAP.	0,00	0,00	439,76	439,76				0,00	0,00
22413	POR FESR 2014/2020 ENTRATE STATALI A FRONTE DI SPESE CORRENTI	52646	POR FESR 2014-2020. PERSONALE A TEMPO DETERMINATO DELIBERA 609/2017 MISS.PROGR. 0903 (UE 58,82 %) - QUOTA RETRIBUZIONE.	0,00	0,00	17.262,85	17.262,85				0,00	0,00
22413	POR FESR 2014/2020 ENTRATE STATALI A FRONTE DI SPESE CORRENTI	52647	POR FESR 2014-2020. PERSONALE A TEMPO DETERMINATO DELIBERA 609/2017 MISS.PROGR. 0903 (UE 58,82 %) - QUOTA ONERI	0,00	0,00	4.803,61	4.803,61				0,00	0,00
22413	POR FESR 2014/2020 ENTRATE STATALI A FRONTE DI SPESE CORRENTI	52648	POR FESR 2014-2020. PERSONALE A TEMPO DETERMINATO DELIBERA 609/2017 MISS.PROGR. 0903 (UE 58,82 %) - QUOTA IRAP.	0,00	0,00	1.462,77	1.462,77				0,00	0,00
22413	POR FESR 2014/2020 ENTRATE STATALI A FRONTE DI SPESE CORRENTI	52649	POR FESR 2014-2020. PERSONALE A TEMPO DETERMINATO DELIBERA 609/2017 MISS.PROGR. 0903 (STATO 41,18 %) - QUOTA RETRIBUZIONE.	0,00	0,00	12.088,06	12.088,06				0,00	0,00
22413	POR FESR 2014/2020 ENTRATE STATALI A FRONTE DI SPESE CORRENTI	52650	POR FESR 2014-2020. PERSONALE A TEMPO DETERMINATO DELIBERA 609/2017 MISS.PROGR. 0903 (STATO 41,18 %) - QUOTA ONERI	0,00	0,00	3.362,79	3.362,79				0,00	0,00
22413	POR FESR 2014/2020 ENTRATE STATALI A FRONTE DI SPESE CORRENTI	52651	POR FESR 2014-2020. PERSONALE A TEMPO DETERMINATO DELIBERA 609/2017 MISS.PROGR. 0903 (STATO 41,18 %) - QUOTA IRAP.	0,00	0,00	1.023,89	1.023,89				0,00	0,00

Cap. di entrata	Descr.	Capitolo di spesa correlato	Descr.	Risorse vinc. nel risultato di amministrazione al 1/1/2022	Risorse vincolate applicate al bilancio dell'esercizio 2022	Entrate vincolate accertate nell'esercizio 2022	Impegni esec. 2022 finanziati da entrate vincolate accertate nell'esercizio o da quote vincolate del risultato di amministrazione	Fondo plur. vinc. al 31/12/2022 finanziato da entrate vincolate accertate nell'esercizio o da quote vincolate del risultato di amministrazione	Cancellazione di residui attivi "vincolati" e eliminazione del vincolo su quote del risultato di amministrazione (+) e cancellazione di residui passivi finanziati da risorse vincolate (-) (gestione dei residui)	Cancellazione nell'esercizio 2022 di impegni finanziati dal fondo pluriennale vincolato dopo l'approvazione del rendiconto dell'esercizio 2021 non rimpiegati nell'esercizio 2022	Risorse vincolate nel bilancio al 31/12/2022	Risorse vincolate nel risultato di amministrazione al 31/12/2022
				(a)	(b)	(c)	(d)	(e)	(f)	(g)	(h) = (b) + (c) + (d) - (e) + (f)	(i) = (a) + (c) - (d)
22413	POR FESR 2014/2020 ENTRATE STATALI A FRONTE DI SPESE CORRENTI	52652	POR FESR 2014-2020. PERSONALE A TEMPO DETERMINATO DELIBERA 609/2017 MISS.PROGR. 0502 (UE 58,82 %) - QUOTA RETRIBUZIONE.	0,00	0,00	1.806,26	1.806,26				0,00	0,00
22413	POR FESR 2014/2020 ENTRATE STATALI A FRONTE DI SPESE CORRENTI	52653	POR FESR 2014-2020. PERSONALE A TEMPO DETERMINATO DELIBERA 609/2017 MISS.PROGR. 0502 (UE 58,82 %) - QUOTA ONERI	0,00	0,00	458,97	458,97				0,00	0,00
22413	POR FESR 2014/2020 ENTRATE STATALI A FRONTE DI SPESE CORRENTI	52654	POR FESR 2014-2020. PERSONALE A TEMPO DETERMINATO DELIBERA 609/2017 MISS.PROGR. 0502 (UE 58,82 %) - QUOTA IRAP.	0,00	0,00	153,53	153,53				0,00	0,00
22413	POR FESR 2014/2020 ENTRATE STATALI A FRONTE DI SPESE CORRENTI	52655	POR FESR 2014-2020. PERSONALE A TEMPO DETERMINATO DELIBERA 609/2017 MISS.PROGR. 0502 (STATO 41,18 %) - QUOTA RETRIBUZIONE.	0,00	0,00	1.264,57	1.264,57				0,00	0,00
22413	POR FESR 2014/2020 ENTRATE STATALI A FRONTE DI SPESE CORRENTI	52656	POR FESR 2014-2020. PERSONALE A TEMPO DETERMINATO DELIBERA 609/2017 MISS.PROGR. 0502 (STATO 41,18 %) - QUOTA ONERI	0,00	0,00	321,33	321,33				0,00	0,00
22413	POR FESR 2014/2020 ENTRATE STATALI A FRONTE DI SPESE CORRENTI	52657	POR FESR 2014-2020. PERSONALE A TEMPO DETERMINATO DELIBERA 609/2017 MISS.PROGR. 0502 (STATO 41,18 %) - QUOTA IRAP.	0,00	0,00	107,49	107,49				0,00	0,00
22413	POR FESR 2014/2020 ENTRATE STATALI A FRONTE DI SPESE CORRENTI	52658	POR FESR 2014-2020. PERSONALE A TEMPO DETERMINATO DELIBERA 609/2017 MISS.PROGR. 0102 (UE 58,82 %) - QUOTA RETRIBUZIONE.	0,00	0,00	814,19	814,19				0,00	0,00
22413	POR FESR 2014/2020 ENTRATE STATALI A FRONTE DI SPESE CORRENTI	52659	POR FESR 2014-2020. PERSONALE A TEMPO DETERMINATO DELIBERA 609/2017 MISS.PROGR. 0102 (UE 58,82 %) - QUOTA ONERI	0,00	0,00	206,89	206,89				0,00	0,00
22413	POR FESR 2014/2020 ENTRATE STATALI A FRONTE DI SPESE CORRENTI	52660	POR FESR 2014-2020. PERSONALE A TEMPO DETERMINATO DELIBERA 609/2017 MISS.PROGR. 0102 (UE 58,82 %) - QUOTA IRAP.	0,00	0,00	69,21	69,21				0,00	0,00
22413	POR FESR 2014/2020 ENTRATE STATALI A FRONTE DI SPESE CORRENTI	52661	POR FESR 2014-2020. PERSONALE A TEMPO DETERMINATO DELIBERA 609/2017 MISS.PROGR. 0102 (STATO 41,18 %) - QUOTA RETRIBUZIONE.	0,00	0,00	570,02	570,02				0,00	0,00
22413	POR FESR 2014/2020 ENTRATE STATALI A FRONTE DI SPESE CORRENTI	52662	POR FESR 2014-2020. PERSONALE A TEMPO DETERMINATO DELIBERA 609/2017 MISS.PROGR. 0102 (STATO 41,18 %) - QUOTA ONERI	0,00	0,00	144,84	144,84				0,00	0,00

Cap. di entrata	Descr.	Capitolo di spesa correlato	Descr.	Risorse vinc. nel risultato di amministrazione al 1/1/2022	Risorse vincolate applicate al bilancio dell'esercizio 2022	Entrate vincolate accertate nell'esercizio 2022	Impegni esec. 2022 finanziati da entrate vincolate accertate nell'esercizio o da quote vincolate del risultato di amministrazione	Fondo plur. vinc. al 31/12/2022 finanziato da entrate vincolate accertate nell'esercizio o da quote vincolate del risultato di amministrazione	Cancellazione di residui attivi "vincolati" e eliminazione del vincolo su quote del risultato di amministrazione (+) e cancellazione di residui passivi finanziati da risorse vincolate (-) (gestione dei residui)	Cancellazione nell'esercizio 2022 di impegni finanziati dal fondo pluriennale vincolato dopo l'approvazione del rendiconto dell'esercizio 2021 non rimborsati nell'esercizio 2022	Risorse vincolate nel bilancio al 31/12/2022	Risorse vincolate nel risultato di amministrazione al 31/12/2022	
				(a)	(b)	(c)	(d)	(e)	(f)	(g)	(h) = (b) + (c) + (d) - (e) + (f)	(i) = (a) + (c) - (d) - (e) + (f) + (g)	
22413	POR FESR 2014/2020 ENTRATE STATALI A FRONTE DI SPESE CORRENTI	52663	POR FESR 2014-2020. PERSONALE A TEMPO DETERMINATO DELIBERA 609/2017 MISS PROGR. 0102 (STATO 41,18 %) - QUOTA IRAP.	0,00	0,00	48,45	48,45					0,00	0,00
22413	POR FESR 2014/2020 ENTRATE STATALI A FRONTE DI SPESE CORRENTI	52694	POR FESR 2014/2020 - SUPPORTO ALLO SVILUPPO DI PRODOTTI E SERVIZI COMPLEMENTARI ALLA VALORIZZAZIONE DI IDENTIFICATI ATTRATTORI CULTURALI E NATURALI DEL TERRITORIO - AZIONE 3.3.2 - QUOTA STATO	0,00	0,00	49.641,16	49.641,16					0,00	0,00
22413	POR FESR 2014/2020 ENTRATE STATALI A FRONTE DI SPESE CORRENTI	52721	SPESA RELATIVE AI SERVIZI FINANZIARI PER LA GESTIONE DEI C/C BANCARI PRESSO GLI ORGANISMI INTERMEDI POR FESR 2014-2020. QUOTA UE.	0,00	0,00	49,97	49,97					0,00	0,00
22413	POR FESR 2014/2020 ENTRATE STATALI A FRONTE DI SPESE CORRENTI	52722	SPESA RELATIVE AI SERVIZI FINANZIARI PER LA GESTIONE DEI C/C BANCARI PRESSO GLI ORGANISMI INTERMEDI POR FESR 2014-2020. QUOTA STATO.	0,00	0,00	34,98	34,98					0,00	0,00
22413	POR FESR 2014/2020 ENTRATE STATALI A FRONTE DI SPESE CORRENTI	52772	POR FESR 2014/2020 - CREAZIONE DI OCCASIONI DI INCONTRO TRA IMPRENDITORI ITALIANI ED ESTERI FINALIZZATI AD ATTRARRE INVESTIMENTI AZIONE 3.4.3 - QUOTA UE CONTRIBUTO A FONDAZIONE SISTEMA TOSCANA	0,00	0,00	36.000,00	36.000,00	0,00	0,00	0,00		0,00	0,00
22413	POR FESR 2014/2020 ENTRATE STATALI A FRONTE DI SPESE CORRENTI	52773	POR FESR 2014/2020 - CREAZIONE DI OCCASIONI DI INCONTRO TRA IMPRENDITORI ITALIANI ED ESTERI FINALIZZATI AD ATTRARRE INVESTIMENTI AZIONE 3.4.3 - QUOTA STATO CONTRIBUTO A FONDAZIONE SISTEMA TOSCANA	37,38	0,00	25.200,00	25.200,00					0,00	37,38
22413	POR FESR 2014/2020 ENTRATE STATALI A FRONTE DI SPESE CORRENTI	52798	POR FESR 2014/2020 CONTRIBUTO PER SOLUZIONI TECNOLOGICHE E DIGITALIZZAZIONE - SERVIZI INFORMATICI (GESTIONE, ASSISTENZA E MANUTENZIONE HW E SW) - AZIONE 2.2.1 QUOTA STATO	0,00	0,00	168.298,30	168.298,30					0,00	0,00
22413	POR FESR 2014/2020 ENTRATE STATALI A FRONTE DI SPESE CORRENTI	52968	SPESA DI GESTIONE DELLE ATTIVITA' CONTINUATIVE DI SVILUPPO TOSCANA. PREVISTE NEL PIANO ANNUALE DELLE ATTIVITA', RELATIVE ALL'ASSISTENZA TECNICA AL PROGRAMMA OPERATIVO FESR 2014-2020 (QUOTA UE)	0,00	0,00	1.017.918,16	1.017.918,16					0,00	0,00
22413	POR FESR 2014/2020 ENTRATE STATALI A FRONTE DI SPESE CORRENTI	52969	SPESA DI GESTIONE DELLE ATTIVITA' CONTINUATIVE DI SVILUPPO TOSCANA. PREVISTE NEL PIANO ANNUALE DELLE ATTIVITA', RELATIVE ALL'ASSISTENZA TECNICA AL PROGRAMMA OPERATIVO FESR 2014-2020 (QUOTA STATO)	0,00	0,00	712.542,71	712.542,71					0,00	0,00

Cap. di entrata	Descr.	Capitolo di spesa correlato	Descr.	Risorse vinc. nel risultato di amministrazione al 1/1/2022	Risorse vincolate applicate al bilancio dell'esercizio 2022	Entrate vincolate accertate nell'esercizio 2022	Impegni eserc. 2022 finanziati da entrate vincolate accertate nell'esercizio o da quote vincolate del risultato di amministrazione	Fondo plur. vinc. al 31/12/2022 finanziato da entrate vincolate accertate nell'esercizio o da quote vincolate del risultato di amministrazione	Cancellazione di residui attivi vincolati e eliminazione del vincolo su quote del risultato di amministrazione (+) e cancellazione di residui passivi finanziati da risorse vincolate (-) (gestione dei residui):	Cancellazione nell'esercizio 2022 di impegni finanziati dal fondo pluriennale vincolato dopo l'approvazione del rendiconto dell'esercizio 2021 non reimpegnati nell'esercizio 2022	Risorse vincolate nel bilancio al 31/12/2022	Risorse vincolate nel risultato di amministrazione al 31/12/2022
				(a)	(b)	(c)	(d)	(e)	(f)	(g)	(h) = (b) + (c) + (d) - (e) + (f)	(i) = (a) + (c) - (d) - (e) + (f) + (g)
22413	POR FESR 2014/2020 ENTRATE STATALI A FRONTE DI SPESE CORRENTI	53001	POR FESR 2014-2020 ATTIVITA' DI SUPPORTO PER LE STRATEGIE TERRITORIALI DELLE AREE INTERNE TRASFERIMENTO AD ENTI DI DIRITTO PRIVATO PER SPESE DI PARTE CORRENTE - QUOTA UE	0,00	0,00	15.000,00	15.000,00				0,00	0,00
22413	POR FESR 2014/2020 ENTRATE STATALI A FRONTE DI SPESE CORRENTI	53002	POR FESR 2014-2020 ATTIVITA' DI SUPPORTO PER LE STRATEGIE TERRITORIALI DELLE AREE INTERNE TRASFERIMENTO AD ENTI DI DIRITTO PRIVATO PER SPESE DI PARTE CORRENTE - QUOTA STATO	0,00	0,00	10.500,00	10.500,00				0,00	0,00
22413	POR FESR 2014/2020 ENTRATE STATALI A FRONTE DI SPESE CORRENTI	53242	POR FESR 2014-2020 SOSTEGNO ALLE ATTIVITA' COLLABORATIVE DI BAS PER LO SVILUPPO DI NUOVE TECNOLOGIE SOSTENIBILI DI NUOVI PRODOTTI E SERVIZI AZIONE 1.1.4 B - QUOTA STATO	0,00	0,00	78.426,00	78.426,00				0,00	0,00
22414	EXPO 2015. INIZIATIVA "EXPO NEI TERRITORI". PROGETTO TASTE TUSCANY. ACQUISIZIONE RISORSE	51770	EXPO 2015 - INIZIATIVA EXPO NEI TERRITORI. PROGETTO TASTE TUSCANY - DELIBERA CIPE 49/2014	150.000,00	0,00	150.000,00	0,00		300.000,00		150.000,00	0,00
22416	FONDI PER CENSIMENTO ALBERI MONUMENTALI	41111	CENSIMENTO E TUTELA DEGLI ALBERI MONUMENTALI	0,00	0,00	44.500,00	0,00				44.500,00	44.500,00
22416	FONDI PER CENSIMENTO ALBERI MONUMENTALI	41116	DGRT 25/2016 CENSIMENTO E TUTELA DEGLI ALBERI MONUMENTALI - CORPO FORESTALE DELLO STATO	0,00	0,00	41.568,00	0,00				41.568,00	41.568,00
22417	PC ITALIA-FRANCIA MARITTIMO 2014-2020 - ENTRATE STATALI A FRONTE DI SPESE CORRENTI	12255	PC ITALIA-FRANCIA MARITTIMO 2014-2020 - TRASFERIMENTI CORRENTI AD ENTI PUBBLICI LOCALI - QUOTA STATO	423.856,90	62.321,34	2.506.140,38	1.285.131,22	1.197.811,42	-27.586,31	127.568,05	213.087,13	602.209,00
22417	PC ITALIA-FRANCIA MARITTIMO 2014-2020 - ENTRATE STATALI A FRONTE DI SPESE CORRENTI	12257	PC ITALIA-FRANCIA MARITTIMO 2014-2020 - TRASFERIMENTI CORRENTI AD IMPRESE - QUOTA STATO	0,00	0,00	121.404,89	42.138,32	45.370,88	-2.122,20	9.453,32	43.349,01	45.471,21
22417	PC ITALIA-FRANCIA MARITTIMO 2014-2020 - ENTRATE STATALI A FRONTE DI SPESE CORRENTI	12259	PC ITALIA-FRANCIA MARITTIMO 2014-2020 - TRASFERIMENTI CORRENTI AD ALTRI SOGGETTI - QUOTA STATO	24.999,80	4.447,89	270.750,22	109.728,19	128.368,00	-2.032,42	3.700,00	40.801,92	63.386,25
22417	PC ITALIA-FRANCIA MARITTIMO 2014-2020 - ENTRATE STATALI A FRONTE DI SPESE CORRENTI	12261	PC ITALIA-FRANCIA MARITTIMO 2014-2020 - ASSISTENZA TECNICA - CONTROLLI DI II LIVELLO A4U - QUOTA STATO	0,00	0,00	0,00	0,00	0,00	-182,40	7.448,70	7.448,70	7.631,10
22417	PC ITALIA-FRANCIA MARITTIMO 2014-2020 - ENTRATE STATALI A FRONTE DI SPESE CORRENTI	12265	PC ITALIA-FRANCIA MARITTIMO 2014-2020 - ASSISTENZA TECNICA - MISSIONI - QUOTA STATO	3.460,75	1.544,07	304,66	2,67				1.846,06	3.762,74
22417	PC ITALIA-FRANCIA MARITTIMO 2014-2020 - ENTRATE STATALI A FRONTE DI SPESE CORRENTI	12267	PC ITALIA-FRANCIA MARITTIMO 2014-2020 - ASSISTENZA TECNICA - TRASFERIMENTI CORRENTI AD ALTRE AMMINISTRAZIONI LOCALI ITALIANE - QUOTA STATO	0,00	0,00	16.792,15	0,00	16.792,15	0,00	0,00	0,00	0,00
22417	PC ITALIA-FRANCIA MARITTIMO 2014-2020 - ENTRATE STATALI A FRONTE DI SPESE CORRENTI	12269	PC ITALIA-FRANCIA MARITTIMO 2014-2020 - ASSISTENZA TECNICA - SERVIZI - QUOTA STATO	16.126,88	3.157,92	135.094,99	105.535,49	31.657,10	-7.132,02	0,00	1.060,32	21.161,30

Cap. di entrata	Descr.	Capitolo di spesa correlato	Descr.	Risorse vinc. nel risultato di amministrazione al 1/1/2022	Risorse vincolate applicate al bilancio dell'esercizio 2022	Entrate vincolate accertate nell'esercizio 2022	Impegni esec. 2022 finanziati da entrate vincolate accertate nell'esercizio o da quote vincolate del risultato di amministrazione	Fondo plur. vinc. al 31/12/2022 finanziato da entrate vincolate accertate nell'esercizio o da quote vincolate del risultato di amministrazione	Cancellazione di residui attivi vincolati e eliminazione del vincolo su quote del risultato di amministrazione (+) e cancellazione di residui passivi finanziati da risorse vincolate (-) (gestione dei residui):	Cancellazione nell'esercizio 2022 di impegni finanziati dal fondo pluriennale vincolato dopo l'approvazione del rendiconto dell'esercizio 2021 non rimpiegnati nell'esercizio 2022	Risorse vincolate nel bilancio al 31/12/2022	Risorse vincolate nel risultato di amministrazione al 31/12/2022
				(a)	(b)	(c)	(d)	(e)	(f)	(g)	(h) = (b) + (c) + (d) - (e) + (f)	(i) = (a) + (c) - (d) - (e) + (f) + (g)
22417	PC ITALIA-FRANCIA MARITTIMO 2014-2020 - ENTRATE STATALI A FRONTE DI SPESE CORRENTI.	12367	PC ITALIA-FRANCIA MARITTIMO 2014-2020 - PERSONALE A TEMPO DETERMINATO DELIBERA 609/2017 MISS.PROGR. 0102 (STATO 15%) - QUOTA IRAP.	2,71	0,00	0,00	0,00	0,00	0,00	0,00	0,00	2,71
22417	PC ITALIA-FRANCIA MARITTIMO 2014-2020 - ENTRATE STATALI A FRONTE DI SPESE CORRENTI.	12368	PC ITALIA-FRANCIA MARITTIMO 2014-2020 - PERSONALE A TEMPO DETERMINATO DELIBERA 609/2017 MISS.PROGR. 1901 (STATO 15%) - QUOTA RETRIBUZIONE.	767,71	0,00	4.443,00	1.217,40	0,00	0,00	0,00	3.225,60	3.993,31
22417	PC ITALIA-FRANCIA MARITTIMO 2014-2020 - ENTRATE STATALI A FRONTE DI SPESE CORRENTI.	12369	PC ITALIA-FRANCIA MARITTIMO 2014-2020 - PERSONALE A TEMPO DETERMINATO DELIBERA 609/2017 MISS.PROGR. 1901 (STATO 15%) - QUOTA ONERI.	86,52	0,00	1.241,45	437,58	0,00	0,00	0,00	803,87	890,39
22417	PC ITALIA-FRANCIA MARITTIMO 2014-2020 - ENTRATE STATALI A FRONTE DI SPESE CORRENTI.	12370	PC ITALIA-FRANCIA MARITTIMO 2014-2020 - PERSONALE A TEMPO DETERMINATO DELIBERA 609/2017 MISS.PROGR. 1901 (STATO 15%) - QUOTA IRAP.	91,29	0,00	377,49	136,35	0,00	0,00	0,00	241,14	332,43
22417	PC ITALIA-FRANCIA MARITTIMO 2014-2020 - ENTRATE STATALI A FRONTE DI SPESE CORRENTI.	12372	PC ITALIA-FRANCIA MARITTIMO 2014-2020 - PERSONALE A TEMPO DETERMINATO INDETERMINATO - QUOTA STATO	61.271,49	0,00	0,00	0,00	0,00	0,00	0,00	0,00	61.271,49
22417	PC ITALIA-FRANCIA MARITTIMO 2014-2020 - ENTRATE STATALI A FRONTE DI SPESE CORRENTI.	12394	PROGETTO PROMETEA - PROGRAMMA DI COOPERAZIONE INTERREG V - ITALIA-FRANCIA MARITTIMO 2014-2020 DGRT N. 9405/2016 PRESTAZIONE PROFESSIONALI E SPECIALISTICHE QUOTA STATO (15%)	1,88	0,00	0,00	0,00	0,00	1,88	0,00	0,00	0,00
22417	PC ITALIA-FRANCIA MARITTIMO 2014-2020 - ENTRATE STATALI A FRONTE DI SPESE CORRENTI.	12452	PROGETTO GRITACCESS - PC ITALIA-FRANCIA MARITTIMO 2014-2020 - PERSONALE A TEMPO DETERMINATO - RETRIBUZIONI QUOTA STATO (15%)	2.444,98	0,00	0,00	0,00	0,00	2.444,98	0,00	0,00	0,00
22417	PC ITALIA-FRANCIA MARITTIMO 2014-2020 - ENTRATE STATALI A FRONTE DI SPESE CORRENTI.	12454	PROGETTO GRITACCESS - PC ITALIA-FRANCIA MARITTIMO 2014-2020 - PERSONALE A TEMPO DETERMINATO - ONERI QUOTA STATO (15%)	512,20	0,00	0,00	0,00	0,00	512,20	0,00	0,00	0,00
22417	PC ITALIA-FRANCIA MARITTIMO 2014-2020 - ENTRATE STATALI A FRONTE DI SPESE CORRENTI.	12456	PROGETTO GRITACCESS - PC ITALIA-FRANCIA MARITTIMO 2014-2020 - PERSONALE A TEMPO DETERMINATO - IRAP QUOTA STATO (15%)	145,97	0,00	0,00	0,00	0,00	145,97	0,00	0,00	0,00
22417	PC ITALIA-FRANCIA MARITTIMO 2014-2020 - ENTRATE STATALI A FRONTE DI SPESE CORRENTI.	12458	PROGETTO GRITACCESS - PC ITALIA-FRANCIA MARITTIMO 2014-2020 - PERSONALE TEMPO INDETERMINATO - QUOTA STATO	1.705,35	0,00	0,00	0,00	0,00	1.705,35	0,00	0,00	0,00
22417	PC ITALIA-FRANCIA MARITTIMO 2014-2020 - ENTRATE STATALI A FRONTE DI SPESE CORRENTI.	12460	PROGETTO GRITACCESS - GRAND ITINERARIE TVRHHEINEN ACCESSIBLE MISSIONI QUOTA STATO (15%)	636,00	0,00	0,00	0,00	0,00	636,00	0,00	0,00	0,00
22417	PC ITALIA-FRANCIA MARITTIMO 2014-2020 - ENTRATE STATALI A FRONTE DI SPESE CORRENTI.	12462	PROGETTO GRITACCESS - GRAND ITINERARIE TVRHHEINEN ACCESSIBLE QUOTA STATO (15%) TRASFERIMENTO AL COMUNE DI GROSSETO	0,00	0,00	0,00	0,00	0,00	-85,01	0,00	0,00	85,01

Cap. di entrata	Descr.	Capitolo di spesa correlato	Descr.	Risorse vinc. nel risultato di amministrazione al 1/1/2022	Risorse vincolate applicate al bilancio dell'esercizio 2022	Entrate vincolate accertate nell'esercizio 2022	Impegni eserc. 2022 finanziati da entrate vincolate accertate nell'esercizio o da quote vincolate del risultato di amministrazione	Fondo plur. vinc. al 31/12/2022 finanziato da entrate vincolate accertate nell'esercizio o da quote vincolate del risultato di amministrazione	Cancellazione di residui attivi vincolati e eliminazione del vincolo su quote del risultato di amministrazione (+) e cancellazione di residui passivi finanziati da risorse vincolate (-) (gestione dei residui)	Cancellazione nell'esercizio 2022 di impegni finanziati dal fondo pluriennale vincolato dopo l'approvazione del rendiconto dell'esercizio 2021 non reimpegnati nell'esercizio 2022	Risorse vincolate nel bilancio al 31/12/2022	Risorse vincolate nel risultato di amministrazione al 31/12/2022
				(a)	(b)	(c)	(d)	(e)	(f)	(g)	(h) = (b) + (c) - (e) - (f)	(i) = (a) + (c) - (d) - (e) - (f) + (g)
22417	PC ITALIA-FRANCIA MARITTIMO 2014-2020 - ENTRATE STATALI A FRONTE DI SPESE CORRENTI	31291	PC ITALIA-FRANCIA MARITTIMO 2014-2020 - PROGETTO MOBIMART - ONERI QUOTA STATO (15%)	1.189,30	0,00	0,00	0,00	0,00	0,00	0,00	0,00	1.189,30
22417	PC ITALIA-FRANCIA MARITTIMO 2014-2020 - ENTRATE STATALI A FRONTE DI SPESE CORRENTI	31293	PC ITALIA-FRANCIA MARITTIMO 2014-2020 - PROGETTO MOBIMART - IRAP QUOTA STATO (15%)	395,13	0,00	0,00	0,00	0,00	0,00	0,00	0,00	395,13
22417	PC ITALIA-FRANCIA MARITTIMO 2014-2020 - ENTRATE STATALI A FRONTE DI SPESE CORRENTI	34222	PROGETTO INTENSE - TRASFERIMENTI CORRENTI A PARTNERS ITALIANI - CONTROPARTITA NAZIONALE	55.396,37	0,00	0,00	0,00	0,00	0,00	0,00	0,00	55.396,37
22417	PC ITALIA-FRANCIA MARITTIMO 2014-2020 - ENTRATE STATALI A FRONTE DI SPESE CORRENTI	34226	PROGETTO INTENSE - SPESE PER MISSIONI - QUOTA STATO	1.449,02	0,00	0,00	0,00	0,00	0,00	0,00	0,00	1.449,02
22417	PC ITALIA-FRANCIA MARITTIMO 2014-2020 - ENTRATE STATALI A FRONTE DI SPESE CORRENTI	34228	PROGETTO INTENSE - SPESE PER SUPPORTO ALLE ATTIVITA' DI PROGETTO - QUOTA STATO	10.561,01	0,00	149,20	0,00	0,00	0,00	0,00	149,20	10.710,21
22417	PC ITALIA-FRANCIA MARITTIMO 2014-2020 - ENTRATE STATALI A FRONTE DI SPESE CORRENTI	34234	PROGETTO INTENSE - COSTI DEL PERSONALE A T.L. - QUOTA STATO	18.545,74	0,00	0,00	0,00	0,00	0,00	0,00	0,00	18.545,74
22417	PC ITALIA-FRANCIA MARITTIMO 2014-2020 - ENTRATE STATALI A FRONTE DI SPESE CORRENTI	34246	PROGETTO INTENSE - ATTIVITA' DI COMUNICAZIONE - QUOTA STATO	6.000,00	0,00	0,00	0,00	0,00	0,00	0,00	0,00	6.000,00
22417	PC ITALIA-FRANCIA MARITTIMO 2014-2020 - ENTRATE STATALI A FRONTE DI SPESE CORRENTI	34259	PROGETTO INTENSE - TRASFERIMENTI CORRENTI A PARTNERS CRS4 (CENTRO DI RICERCA, SVILUPPO E STUDI SUPERIORI IN SARDEGNA S.U.R.L.)	1.060,43	0,00	0,00	0,00	0,00	0,00	0,00	0,00	1.060,43
22417	PC ITALIA-FRANCIA MARITTIMO 2014-2020 - ENTRATE STATALI A FRONTE DI SPESE CORRENTI	41154	PROGETTO EUROPEE SICOMAR PLUS - PC ITALIA-FRANCIA MARITTIMO 2014/2020. RETRIBUZIONI PERSONALE A TEMPO DETERMINATO (QUOTA STATO 15%)	10.248,12	477,03	0,00	477,03	0,00	9.771,09	0,00	0,00	0,00
22417	PC ITALIA-FRANCIA MARITTIMO 2014-2020 - ENTRATE STATALI A FRONTE DI SPESE CORRENTI	41156	PROGETTO EUROPEE SICOMAR PLUS - PC ITALIA-FRANCIA MARITTIMO 2014/2020. ONERI PERSONALE A TEMPO DETERMINATO (QUOTA STATO 15%)	2.965,07	121,21	0,00	121,21	0,00	2.843,86	0,00	0,00	0,00
22417	PC ITALIA-FRANCIA MARITTIMO 2014-2020 - ENTRATE STATALI A FRONTE DI SPESE CORRENTI	41158	PROGETTO EUROPEE SICOMAR PLUS - PC ITALIA-FRANCIA MARITTIMO 2014/2020. IRAP PERSONALE A TEMPO DETERMINATO (QUOTA STATO 15%)	900,23	40,55	0,00	40,55	0,00	859,68	0,00	0,00	0,00
22417	PC ITALIA-FRANCIA MARITTIMO 2014-2020 - ENTRATE STATALI A FRONTE DI SPESE CORRENTI	41160	PROGETTO EUROPEE SICOMAR PLUS - PC ITALIA-FRANCIA MARITTIMO 2014/2020. PERSONALE A TEMPO INDETERMINATO (QUOTA STATO 15%)	2.994,32	0,00	0,00	0,00	0,00	2.994,32	0,00	0,00	0,00
22417	PC ITALIA-FRANCIA MARITTIMO 2014-2020 - ENTRATE STATALI A FRONTE DI SPESE CORRENTI	41166	PROGETTO EUROPEE SICOMAR PLUS-PC ITALIA-FRANCIA MARITTIMO 2014/2020. PARTNERS ITALIANI SPESE CORRENTI-QUOTA STATO(15%)	0,00	0,00	125.913,86	91.510,91	0,00	0,00	0,00	34.402,95	34.402,95

Cap. di entrata	Descr.	Capitolo di spesa correlato	Descr.	Risorse vinc. nel risultato di amministrazione al 1/1/2022	Risorse vincolate applicate al bilancio dell'esercizio 2022	Entrate vincolate accertate nell'esercizio 2022	Impegni eserc. 2022 finanziati da entrate vincolate accertate nell'esercizio o da quote vincolate del risultato di amministrazione	Fondo plur. vinc. al 31/12/2022 finanziato da entrate vincolate accertate nell'esercizio o da quote vincolate del risultato di amministrazione	Cancellazione di residui attivi vincolati e eliminazione del vincolo su quote del risultato di amministrazione (+) e cancellazione di residui passivi finanziati da risorse vincolate (-) (gestione dei residui)	Cancellazione nell'esercizio 2022 di impegni finanziati dal fondo pluriennale vincolato dopo l'approvazione del rendiconto dell'esercizio 2021 non rimpiegnati nell'esercizio 2022	Risorse vincolate nel bilancio al 31/12/2022	Risorse vincolate nel risultato di amministrazione al 31/12/2022
				(a)	(b)	(c)	(d)	(e)	(f)	(g)	(h) = (b) + (c) - (e) - (f)	(i) = (a) + (c) - (d) - (e) - (f) + (g)
22417	PC ITALIA-FRANCIA MARITTIMO 2014-2020 - ENTRATE STATALI A FRONTE DI SPESE CORRENTI	53265	IFM 2014-2020 SMART DESTINATION - SPESE GENERALI - QUOTA STATO	1.206,00	0,00	0,00	0,00	0,00	1.206,00	0,00	0,00	0,00
22417	PC ITALIA-FRANCIA MARITTIMO 2014-2020 - ENTRATE STATALI A FRONTE DI SPESE CORRENTI	53267	IFM 2014-2020 SMART DESTINATION - SPESE PER PERSONALE TEMPO INDETERMINATO - QUOTA STATO	8.040,04	0,00	0,00	0,00	0,00	8.040,04	0,00	0,00	0,00
22417	PC ITALIA-FRANCIA MARITTIMO 2014-2020 - ENTRATE STATALI A FRONTE DI SPESE CORRENTI	62553	PROGRAMMA COMUNITARIO ITALIA-FRANCIA MARITTIMO 2014-2020 - PROGETTO MEDMOBILITY - QUOTA STATO - SPESE D'UFFICIO E AMMINISTRAZIONE RT	72,62	0,00	0,00	0,00	0,00	0,00	0,00	0,00	72,62
22417	PC ITALIA-FRANCIA MARITTIMO 2014-2020 - ENTRATE STATALI A FRONTE DI SPESE CORRENTI	62555	PROGRAMMA COMUNITARIO ITALIA-FRANCIA MARITTIMO 2014-2020 - PROGETTO MEDMOBILITY - SPESE PERSONALE TEMPO INDETERMINATO - QUOTA STATO 15%	484,27	0,00	0,00	0,00	0,00	0,00	0,00	0,00	484,27
22417	PC ITALIA-FRANCIA MARITTIMO 2014-2020 - ENTRATE STATALI A FRONTE DI SPESE CORRENTI	62559	PROGRAMMA COMUNITARIO ITALIA-FRANCIA MARITTIMO 2014-2020 - PROGETTO MEDMOBILITY - QUOTA STATO - TRASFERIMENTI A AACC	5.409,00	0,00	0,00	0,00	0,00	0,00	0,00	0,00	5.409,00
22417	PC ITALIA-FRANCIA MARITTIMO 2014-2020 - ENTRATE STATALI A FRONTE DI SPESE CORRENTI	62561	PROGRAMMA COMUNITARIO ITALIA-FRANCIA MARITTIMO 2014-2020 - PROGETTO MEDMOBILITY - QUOTA STATO - MISSIONI DIPENDENTI RT	937,42	0,00	0,00	0,00	0,00	0,00	0,00	0,00	937,42
22417	PC ITALIA-FRANCIA MARITTIMO 2014-2020 - ENTRATE STATALI A FRONTE DI SPESE CORRENTI	62563	PROGRAMMA COMUNITARIO ITALIA-FRANCIA MARITTIMO 2014-2020 - PROGETTO MEDMOBILITY - QUOTA STATO - ACQUISTI B.S.	1.112,26	0,00	29,78	0,00	0,00	0,00	0,00	29,78	1.142,04
22420	PROGRAMMA DI SVILUPPO RURALE (FEASR) 2014-2020 - SOMME TRASFERITE DA ORGANISMO PAGATORE PER ASSISTENZA TECNICA (QUOTA STATO)	52516	PROGRAMMA DI SVILUPPO RURALE (FEASR) 2014-2020 - ASSISTENZA TECNICA - EVENTI E COMUNICAZIONE - QUOTA STATO (39,82)	135,45	0,00	70.070,10	70.070,10				0,00	135,45
22420	PROGRAMMA DI SVILUPPO RURALE (FEASR) 2014-2020 - SOMME TRASFERITE DA ORGANISMO PAGATORE PER ASSISTENZA TECNICA (QUOTA STATO)	52525	PROGRAMMA DI SVILUPPO RURALE (FEASR) 2014-2020 - ASSISTENZA TECNICA - QUOTA STATO (39,82) - TRASFERIMENTI CORRENTI AD AMMINISTRAZIONI PUBBLICHE	0,00	0,00	314.631,75	314.631,75				0,00	0,00
22420	PROGRAMMA DI SVILUPPO RURALE (FEASR) 2014-2020 - SOMME TRASFERITE DA ORGANISMO PAGATORE PER ASSISTENZA TECNICA (QUOTA STATO)	52526	PROGRAMMA DI SVILUPPO RURALE (FEASR) 2014-2020 - ASSISTENZA TECNICA - QUOTA STATO (39,82) - MISSIONI ITALIA/ESTERO	0,00	0,00	1.204,90	1.204,90				0,00	0,00
22420	PROGRAMMA DI SVILUPPO RURALE (FEASR) 2014-2020 - SOMME TRASFERITE DA ORGANISMO PAGATORE PER ASSISTENZA TECNICA (QUOTA STATO)	52532	PROGRAMMA DI SVILUPPO RURALE (FEASR) 2014-2020 - SPESE PER SUPPORTO ALL'AUTORITA DI GESTIONE - QUOTA (STATO) 39,82%	630,19	0,00	176.040,33	176.040,33				0,00	630,19

Cap. di entrata	Descr.	Capitolo di spesa correlato	Descr.	Risorse vinc. nel risultato di amministrazione al 1/1/2022	Risorse vincolate applicate al bilancio dell'esercizio 2022	Entrate vincolate accertate nell'esercizio 2022	Impegni esec. 2022 finanziati da entrate vincolate accertate nell'esercizio o da quote vincolate del risultato di amministrazione	Fondo plur. vinc. al 31/12/2022 finanziato da entrate vincolate accertate nell'esercizio o da quote vincolate del risultato di amministrazione	Cancellazione di residui attivi "vincolati" o eliminazione del vincolo su quote del risultato di amministrazione (+) e cancellazione di residui passivi finanziati da risorse vincolate (-) (gestione dei residui)	Cancellazione nell'esercizio 2022 di impegni finanziati dal fondo pluriennale vincolato dopo l'approvazione del rendiconto dell'esercizio 2021 non reimpegnati nell'esercizio 2022	Risorse vincolate nel bilancio al 31/12/2022	Risorse vincolate nel risultato di amministrazione al 31/12/2022
				(a)	(b)	(c)	(d)	(e)	(f)	(g)	(h) = (b) + (c) + (d) - (e) + (f)	(i) = (a) + (c) - (d) - (e) + (f) + (g)
22420	PROGRAMMA DI SVILUPPO RURALE (FEASR) 2014-2020 - SOMME TRASFERITE DA ORGANISMO PAGATORE PER ASSISTENZA TECNICA (QUOTA STATO)	52535	PROGRAMMA DI SVILUPPO RURALE FEASR 2014/2020 - SPESE PER VALUTATORI INDIPENDENTI - QUOTA (STATO) 39,82%	0,00	0,00	94.572,50	94.572,50				0,00	0,00
22420	PROGRAMMA DI SVILUPPO RURALE (FEASR) 2014-2020 - SOMME TRASFERITE DA ORGANISMO PAGATORE PER ASSISTENZA TECNICA (QUOTA STATO)	52629	PROGRAMMA DI SVILUPPO RURALE - FONDO EUROPEO AGRICOLO PER LO SVILUPPO 2014/2020 - PERSONALE A TEMPO DETERMINATO DELIBERA 609/2017 MISS.PROGR. 1601 (STATO 48,01%) - QUOTA RETRIBUZIONE.	0,00	0,00	14.866,15	14.866,15				0,00	0,00
22420	PROGRAMMA DI SVILUPPO RURALE (FEASR) 2014-2020 - SOMME TRASFERITE DA ORGANISMO PAGATORE PER ASSISTENZA TECNICA (QUOTA STATO)	52631	PROGRAMMA DI SVILUPPO RURALE - FONDO EUROPEO AGRICOLO PER LO SVILUPPO 2014/2020 - PERSONALE A TEMPO DETERMINATO DELIBERA 609/2017 MISS.PROGR. 1601 (STATO 48,01%) - QUOTA ONERI	0,00	0,00	3.718,39	3.718,39				0,00	0,00
22420	PROGRAMMA DI SVILUPPO RURALE (FEASR) 2014-2020 - SOMME TRASFERITE DA ORGANISMO PAGATORE PER ASSISTENZA TECNICA (QUOTA STATO)	52633	PROGRAMMA DI SVILUPPO RURALE - FONDO EUROPEO AGRICOLO PER LO SVILUPPO 2014/2020 - PERSONALE A TEMPO DETERMINATO DELIBERA 609/2017 MISS.PROGR. 1601 (STATO 48,01%) - QUOTA IRAP	0,00	0,00	1.212,29	1.212,29				0,00	0,00
22420	PROGRAMMA DI SVILUPPO RURALE (FEASR) 2014-2020 - SOMME TRASFERITE DA ORGANISMO PAGATORE PER ASSISTENZA TECNICA (QUOTA STATO)	52844	PROGRAMMA DI SVILUPPO RURALE FEASR 2014/2020 - SPESE PER SERVIZI INFORMATICI - QUOTA STATO 39,82%	0,00	0,00	5.973,00	5.973,00				0,00	0,00
22424	FINANZIAMENTO STATALE DEGLI ONERI DI FUNZIONAMENTO DEI SERVIZI PER L'IMPIEGO	61987	ONERI DI FUNZIONAMENTO DEI SERVIZI PER L'IMPIEGO	30.462,13	0,00		0,00				0,00	30.462,13
22424	FINANZIAMENTO STATALE DEGLI ONERI DI FUNZIONAMENTO DEI SERVIZI PER L'IMPIEGO	62343	ONERI FUNZ. SERVIZI PER L'IMPIEGO - ASSISTENZA E MANUTENZIONE HW E SW E SERVIZI TELEMATICI ED INFORMATICI	4.955,68	0,00		0,00		4.955,68		0,00	0,00
22424	FINANZIAMENTO STATALE DEGLI ONERI DI FUNZIONAMENTO DEI SERVIZI PER L'IMPIEGO	62345	ONERI DI FUNZ. DEI SERVIZI PER L'IMPIEGO - NOLEGGI	4.988,76	0,00		0,00		4.988,76		0,00	0,00
22424	FINANZIAMENTO STATALE DEGLI ONERI DI FUNZIONAMENTO DEI SERVIZI PER L'IMPIEGO	62435	ONERI DI GESTIONE DEI SERVIZI PER L'IMPIEGO E DELLE POLITICHE ATTIVE DEL LAVORO	4.835.781,50	0,00	22.381.470,00	22.381.427,79		42,21		42,21	4.835.781,50
22424	FINANZIAMENTO STATALE DEGLI ONERI DI FUNZIONAMENTO DEI SERVIZI PER L'IMPIEGO	62479	FORMAZIONE PERSONALE ARTI	101.741,94	40.022,64		0,00			300,00	40.322,64	102.041,94
22424	FINANZIAMENTO STATALE DEGLI ONERI DI FUNZIONAMENTO DEI SERVIZI PER L'IMPIEGO	62768	FONDO MINISTERIALE PER I SERVIZI PER L'IMPIEGO E DELLE POLITICHE ATTIVE DEL LAVORO - ACQUISTO DI BENI E PRESTAZIONI DI SERVIZI	33.989,61	33.989,61		0,00			1.599.952,02	1.633.941,63	1.633.941,63

Cap. di entrata	Descr.	Capitolo di spesa correlato	Descr.	Risorse vinc. nel risultato di amministrazione al 1/1/2022	Risorse vincolate applicate al bilancio dell'esercizio 2022	Entrate vincolate accertate nell'esercizio 2022	Impegni eserc. 2022 finanziati da entrate vincolate accertate nell'esercizio o da quote vincolate del risultato di amministrazione	Fondo plur. vinc. al 31/12/2022 finanziato da entrate vincolate accertate nell'esercizio o da quote vincolate del risultato di amministrazione	Cancellazione di residui attivi "vincolati" o eliminazione del vincolo su quote del risultato di amministrazione (+) e cancellazione di residui passivi finanziati da risorse vincolate (-) (gestione dei residui)	Cancellazione nell'esercizio 2022 di impegni finanziati dal fondo pluriennale vincolato dopo l'approvazione del rendiconto dell'esercizio 2021 non rimpiegati nell'esercizio 2022	Risorse vincolate nel bilancio al 31/12/2022	Risorse vincolate nel risultato di amministrazione al 31/12/2022
				(a)	(b)	(c)	(d)	(e)	(f)	(g)	(h) = (b) + (c) + (d) - (e) + (f)	(i) = (a) + (c) - (d) - (e) + (f) + (g)
22424	FINANZIAMENTO STATALE DEGLI ONERI DI FUNZIONAMENTO DEI SERVIZI PER L'IMPIEGO	62780	SISTEMI INFORMATIVI PER IL LAVORO E LA FORMAZIONE PROFESSIONALE	5.931,01	0,00		0,00				0,00	5.931,01
22424	FINANZIAMENTO STATALE DEGLI ONERI DI FUNZIONAMENTO DEI SERVIZI PER L'IMPIEGO	62887	Assistenza Tecnica per i servizi al lavoro	227.875,00	227.875,00	50.800,00	0,00	0,00	50.800,00		278.675,00	227.875,00
22424	FINANZIAMENTO STATALE DEGLI ONERI DI FUNZIONAMENTO DEI SERVIZI PER L'IMPIEGO	62888	Finanziamento Tirocini extracurricolari in aree di crisi - trasferimenti a istituzioni sociali private	22.500,00	22.500,00		16.000,00				6.500,00	6.500,00
22424	FINANZIAMENTO STATALE DEGLI ONERI DI FUNZIONAMENTO DEI SERVIZI PER L'IMPIEGO	62889	Finanziamento Tirocini extracurricolari in aree di crisi - trasferimenti a imprese	77.500,00	77.500,00		67.500,00				10.000,00	10.000,00
22424	FINANZIAMENTO STATALE DEGLI ONERI DI FUNZIONAMENTO DEI SERVIZI PER L'IMPIEGO	62930	Servizi specialistici di orientamento al lavoro e servizi per le imprese da erogare presso la rete dei Centri per l'Impiego (CPI) della Regione Toscana	0,00	0,00	1.855.813,09	0,00				1.855.813,09	1.855.813,09
22424	FINANZIAMENTO STATALE DEGLI ONERI DI FUNZIONAMENTO DEI SERVIZI PER L'IMPIEGO	85989	RISORSE STATALI PER LE POLITICHE RELATIVE ALLE PARI OPPORTUNITA' DA TRASFERIRE ALL'AGENZIA REGIONALE TOSCANA PER L'IMPIEGO PER LO SVOLGIMENTO DELLE FUNZIONI DI CUI ALLA LETT. D) DELL'ART. 21 QUATER DELLA L.R. 32/2002	71.945,00	71.945,00		71.945,00				0,00	0,00
22426	ENTRATE STATALI PER IL FINANZIAMENTO DEL PROGRAMMA MONITORAGGIO FITOSANITARIO	52930	FINANZIAMENTI PER ATTIVITA' CORRELATE AL REG. UE 652/2014	57.309,61	0,00		0,00				0,00	57.309,61
22428	ITALIAN PESTS SURVEY PROGRAMME FONDI STATALI PER INTERVENTI A FAVORE DI MINORI E SOSTEGNO ALLA GENTORIALITA'	23145	INTERVENTI A FAVORE DI MINORI E SOSTEGNO ALLA GENTORIALITA' - TRASFERIMENTI A ENTI PUBBLICI	1.696.669,19	1.682.669,19		1.358.126,42	324.542,77		255,98	255,98	14.255,98
22429	ENTRATE STATALI PER ATTIVITA' DI VALORIZZAZIONE E PROMOZIONE DEL SITO UNESCO VILLE E GIARDINI MEDICEI IN TOSCANA'	63308	PROMOZIONE DEL SITO UNESCO "VILLE E GIARDINI MEDICEI IN TOSCANA" PER L'ATTUAZIONE DEL PIANO DI GESTIONE CON IL CONTRIBUTO DEL MIBACT A VALERE SULLA L. 77/2006 - CONTRIBUTI AD ALTRI SOGGETTI	142.083,92	0,00		0,00		142.083,92		0,00	0,00
22429	ENTRATE STATALI PER ATTIVITA' DI VALORIZZAZIONE E PROMOZIONE DEL SITO UNESCO VILLE E GIARDINI MEDICEI IN TOSCANA'	63311	ATTIVITA' DI VALORIZZAZIONE E PROMOZIONE DEL SITO UNESCO VILLE E GIARDINI MEDICEI IN TOSCANA PER L'ATTUAZIONE DEL PIANO DI GESTIONE CON IL CONTRIBUTO DEL MIBACT A VALERE SULLA L. 77/2006 - TRASFERIMENTI	0,00	0,00	18.000,00	18.000,00				0,00	0,00
22429	ENTRATE STATALI PER ATTIVITA' DI VALORIZZAZIONE E PROMOZIONE DEL SITO UNESCO VILLE E GIARDINI MEDICEI IN TOSCANA'	63385	CORRENTI AD AMMINISTRAZIONI LOCALI SERVIZI INFORMATICI PER ATTIVITA' DI VALORIZZAZIONE E PROMOZIONE DEI SITI UNESCO CON RISORSE PROVENIENTI DAL MIBACT	41.167,64	41.156,70		41.156,70		10,94		0,00	0,00

Cap. di entrata	Descr.	Capitolo di spesa correlato	Descr.	Risorse vinc. nel risultato di amministrazione al 1/1/2022	Risorse vincolate applicate al bilancio dell'esercizio 2022	Entrate vincolate accertate nell'esercizio 2022	Impegni esec. 2022 finanziati da entrate vincolate accertate nell'esercizio o da quote vincolate del risultato di amministrazione	Fondo plur. vinc. al 31/12/2022 finanziato da entrate vincolate accertate nell'esercizio o da quote vincolate del risultato di amministrazione	Cancellazione di residui attivi "vincolati" e eliminazione del vincolo su quote del risultato di amministrazione (+) e cancellazione di residui passivi finanziati da risorse vincolate (-) (gestione dei residui)	Cancellazione nell'esercizio 2022 di impegni finanziati dal fondo pluriennale vincolato dopo l'approvazione del rendiconto dell'esercizio 2021 non reimpegnati nell'esercizio 2022	Risorse vincolate nel bilancio al 31/12/2022	Risorse vincolate nel risultato di amministrazione al 31/12/2022
				(a)	(b)	(c)	(d)	(e)	(f)	(g)	(h) = (b) + (c) + (d) - (e) + (f)	(i) = (a) + (c) - (e) + (f) + (g)
22432	RISORSE DERIVANTI DAL FONDO PER L'AGGREGAZIONE DEGLI ACQUISTI DI BENI E SERVIZI PER IL FINANZIAMENTO DELLE ATTIVITA' SVOLTE DAL SOGGETTO AGGREGATORE	11369	SPESE PER SOGGETTO AGGREGATORE - ACQUISTO SERVIZI	19.163,17	19.163,17		0,00				19.163,17	19.163,17
22432	RISORSE DERIVANTI DAL FONDO PER L'AGGREGAZIONE DEGLI ACQUISTI DI BENI E SERVIZI PER IL FINANZIAMENTO DELLE ATTIVITA' SVOLTE DAL SOGGETTO AGGREGATORE	11370	SPESE PER SOGGETTO AGGREGATORE - TRASFERIMENTO AD ESTER	370.000,00	370.000,00	231.626,03	370.000,00				231.626,03	231.626,03
22432	RISORSE DERIVANTI DAL FONDO PER L'AGGREGAZIONE DEGLI ACQUISTI DI BENI E SERVIZI PER IL FINANZIAMENTO DELLE ATTIVITA' SVOLTE DAL SOGGETTO AGGREGATORE	11372	COMPETENZE ED INDENNITA' ACCESSORIE PERSONALE L.89/2014	33.802,84	0,00		0,00				0,00	33.802,84
22432	RISORSE DERIVANTI DAL FONDO PER L'AGGREGAZIONE DEGLI ACQUISTI DI BENI E SERVIZI PER IL FINANZIAMENTO DELLE ATTIVITA' SVOLTE DAL SOGGETTO AGGREGATORE	11373	COMPETENZE FISSE PERSONALE L.89/2014	70.544,08	0,00		0,00				0,00	70.544,08
22432	RISORSE DERIVANTI DAL FONDO PER L'AGGREGAZIONE DEGLI ACQUISTI DI BENI E SERVIZI PER IL FINANZIAMENTO DELLE ATTIVITA' SVOLTE DAL SOGGETTO AGGREGATORE	11374	CONTRIBUTI A CARICO ENTE PERSONALE L.89/2014	24.501,39	0,00		0,00				0,00	24.501,39
22432	RISORSE DERIVANTI DAL FONDO PER L'AGGREGAZIONE DEGLI ACQUISTI DI BENI E SERVIZI PER IL FINANZIAMENTO DELLE ATTIVITA' SVOLTE DAL SOGGETTO AGGREGATORE	11375	IRAP PERSONALE L.89/2014	8.666,20	0,00		0,00				0,00	8.666,20
22432	RISORSE DERIVANTI DAL FONDO PER L'AGGREGAZIONE DEGLI ACQUISTI DI BENI E SERVIZI PER IL FINANZIAMENTO DELLE ATTIVITA' SVOLTE DAL SOGGETTO AGGREGATORE	11502	SISTEMA CLUOD TOSCANO. INFRASTRUTTURE DIGITALI E PIATTAFORME ABILITANTI	100.000,00	100.000,00	200.000,00	92.004,80	7.976,63			200.018,57	200.018,57
22436	FINANZIAMENTO INTERVENTI PER L'INCLUSIONE ALLIEVI DISABILI	62223	INTERVENTI PER L'INCLUSIONE ALLIEVI DISABILI - FINANZIAMENTO STATALE FEAMP 2014/2020 - QUOTA DI COFINANZIAMENTO STATALE PER SPESE CORRENTI - ATTUAZIONE DI MISURE REGIONALI DI INTERVENTO PREVISTE DAL PROGRAMMA NAZIONALE FEAMP 2014/2020 MISURE DI ASSISTENZA TECNICA - QUOTA DI COFINANZIAMENTO STATALE PER SPESE DI NATURA CORRENTE - ACQUISTO BENI E SERVIZI	8.605.495,85	8.605.495,85	8.712.015,00	17.317.510,85				0,00	0,00
22437	FEAMP 2014/2020 COFINANZIAMENTO STATALE ENTRATE CORRENTI	52947		0,00	0,00	32.850,79	32.850,79				0,00	0,00
22437	FEAMP 2014/2020 COFINANZIAMENTO STATALE ENTRATE CORRENTI	55078		0,00	0,00	1.110,96	1.110,96				0,00	0,00

Cap. di entrata	Descr.	Capitolo di spesa correlato	Descr.	Risorse vinc. nel risultato di amministrazione al 1/1/2022	Risorse vincolate applicate al bilancio dell'esercizio 2022	Entrate vincolate accertate nell'esercizio 2022	Impegni eserc. 2022 finanziati da entrate vincolate accertate nell'esercizio o da quote vincolate del risultato di amministrazione	Fondo plur. vinc. al 31/12/2022 finanziato da entrate vincolate accertate nell'esercizio o da quote vincolate del risultato di amministrazione	Cancellazione di residui attivi vincolati e eliminazione del vincolo su quote del risultato di amministrazione (+) e cancellazione di residui passivi finanziati da risorse vincolate (-) (gestione dei residui)	Cancellazione nell'esercizio 2022 di impegni finanziati dal fondo pluriennale vincolato dopo l'approvazione del rendiconto dell'esercizio 2021 non reimpegnati nell'esercizio 2022	Risorse vincolate nel bilancio al 31/12/2022	Risorse vincolate nel risultato di amministrazione al 31/12/2022
				(a)	(b)	(c)	(d)	(e)	(f)	(g)	(h) = (b) + (c) + (d) - (e) + (f)	(i) = (a) + (e) - (c) - (f) + (g)
22437	FEAMP 2014/2020 COFINANZIAMENTO STATALE ENTRATE CORRENTI	55084	FEAMP 2014/2020 MISURE DI ASSISTENZA TECNICA - QUOTA DI COFINANZIAMENTO STATALE PER SPESE DI NATURA CORRENTE - TRASFERIMENTI	0,00	0,00	19.149,29	19.149,29				0,00	0,00
22437	FEAMP 2014/2020 COFINANZIAMENTO STATALE ENTRATE CORRENTI	55086	FEAMP 2014/2020 - QUOTA DI COFINANZIAMENTO STATALE PER SPESE DI NATURA CORRENTE ATTIVITA' PREPARATORIE E COOPERAZIONE CLLD	0,00	0,00	11.417,29	11.417,29				0,00	0,00
22437	FEAMP 2014/2020 COFINANZIAMENTO STATALE ENTRATE CORRENTI	55096	FEAMP 2014/2020 - QUOTA DI COFINANZIAMENTO STATALE PER SPESE CORRENTI - SPESE DI GESTIONE E ANIMAZIONE FLAG	0,00	0,00	71.018,92	71.018,92				0,00	0,00
22437	FEAMP 2014/2020 COFINANZIAMENTO STATALE ENTRATE CORRENTI	55101	FEAMP FONDO EUROPEO AFFARI MARITTIMI E PESCA 2014/2020 - SPESE PERSONALE TEMPO DETERMINATO PRESSO ARTEA- RETRIBUZIONI QUOTA STATO (40%)	0,00	0,00	1.340,00	1.340,00				0,00	0,00
22437	FEAMP 2014/2020 COFINANZIAMENTO STATALE ENTRATE CORRENTI	55102	FEAMP FONDO EUROPEO AFFARI MARITTIMI E PESCA 2014/2020 - SPESE PERSONALE TEMPO DETERMINATO PRESSO ARTEA- ONERI QUOTA STATO (40%)	0,00	0,00	340,49	340,49				0,00	0,00
22437	FEAMP 2014/2020 COFINANZIAMENTO STATALE ENTRATE CORRENTI	55103	FEAMP FONDO EUROPEO AFFARI MARITTIMI E PESCA 2014/2020 - SPESE PERSONALE TEMPO DETERMINATO PRESSO ARTEA- IRAP QUOTA STATO (40%)	0,00	0,00	113,90	113,90				0,00	0,00
22437	FEAMP 2014/2020 COFINANZIAMENTO STATALE ENTRATE CORRENTI	55107	FEAMP FONDO EUROPEO AFFARI MARITTIMI E PESCA 2014/2020 - SPESE PERSONALE TEMPO DETERMINATO- RETRIBUZIONI QUOTA STATO (40%)	0,00	0,00	1.176,22	1.176,22				0,00	0,00
22437	FEAMP 2014/2020 COFINANZIAMENTO STATALE ENTRATE CORRENTI	55108	FEAMP FONDO EUROPEO AFFARI MARITTIMI E PESCA 2014/2020 - SPESE PERSONALE TEMPO DETERMINATO- ONERI QUOTA STATO (40%)	0,00	0,00	298,88	298,88				0,00	0,00
22437	FEAMP 2014/2020 COFINANZIAMENTO STATALE ENTRATE CORRENTI	55109	FEAMP FONDO EUROPEO AFFARI MARITTIMI E PESCA 2014/2020 - SPESE PERSONALE TEMPO DETERMINATO- IRAP QUOTA STATO (40%)	0,00	0,00	99,98	99,98				0,00	0,00
22437	FEAMP 2014/2020 COFINANZIAMENTO STATALE ENTRATE CORRENTI	55123	FEAMP 2014-2020 - MISURA 5.68 A GESTIONE DIRETTA - QUOTA DI COFINANZIAMENTO STATALE	0,00	0,00	863,39	863,39				0,00	0,00
22442	FONDO ASILO, MIGRAZIONE E INTEGRAZIONE - FAMI 2014-2020 - ENTRATE CORRENTI - QUOTA STATO	23156	FAMI 2014-2020 - PROGETTO SOFT - ACQUISTO SERVIZI - QUOTA STATO	24.619,22	0,00		0,00				0,00	24.619,22
22442	FONDO ASILO, MIGRAZIONE E INTEGRAZIONE - FAMI 2014-2020 - ENTRATE CORRENTI - QUOTA STATO	23170	FAMI 2014-2020 - PROGETTO INSERTO - ACQUISTO SERVIZI - QUOTA STATO	8.240,31	8.240,31		0,00				8.240,31	8.240,31

Cap. di entrata	Descr.	Capitolo di spesa correlato	Descr.	Risorse vinc. nel risultato di amministrazione al 1/1/2022	Risorse vincolate applicate al bilancio dell'esercizio 2022	Entrate vincolate accertate nell'esercizio 2022	Impegni eserc. 2022 finanziati da entrate vincolate accertate nell'esercizio o da quote vincolate del risultato di amministrazione	Fondo plur. vinc. al 31/12/2022 finanziato da entrate vincolate accertate nell'esercizio o da quote vincolate del risultato di amministrazione	Cancellazione di residui attivi vincolati e eliminazione del vincolo su quote del risultato di amministrazione (+) e cancellazione di residui passivi finanziati da risorse vincolate (-) (gestione dei residui)	Cancellazione nell'esercizio 2022 di impegni finanziati dal fondo pluriennale vincolato dopo l'approvazione del rendiconto dell'esercizio 2021 non reimpegnati nell'esercizio 2022	Risorse vincolate nel bilancio al 31/12/2022	Risorse vincolate nel risultato di amministrazione al 31/12/2022
				(a)	(b)	(c)	(d)	(e)	(f)	(g)	(h) = (b) + (c) - (d) - (e) + (f)	(g) - (a) + (c) - (d) - (e) + (f)
22442	FONDO ASILO, MIGRAZIONE E INTEGRAZIONE - FAMI 2014-2020 - ENTRATE CORRENTI - QUOTA STATO	23190	FAMI 2014-2020 - PROGETTO SOFT - TRASFERIMENTI ALTRI SOGGETTI - QUOTA STATO	8.919,70	0,00			0,00			0,00	8.919,70
22442	FONDO ASILO, MIGRAZIONE E INTEGRAZIONE - FAMI 2014-2020 - ENTRATE CORRENTI - QUOTA STATO	23206	FAMI 2014-2020 - PROGETTO TEAMS - TRASFERIMENTO PARTNERS ALTRI SOGGETTI - QUOTA STATO	82.814,11	82.814,11			0,00	82.814,11		0,00	0,00
22446	PROGETTI INTERREGIONALI EX L. 135/2001, ART. 5, COMMA V. RESTITUZIONE FONDI DALLE REGIONI ALLA REGIONE TOSCANA.	53168	PROGETTI INTERREGIONALI EX L. 135/2001, ART. 5, COMMA V. RESTITUZIONE FONDI AD AMMINISTRAZIONI CENTRALI	17.971,51	0,00			0,00		17.971,51	0,00	0,00
22452	BRAND TOUR - INTERREG - ENTRATE CORRENTI - QUOTA U.E.	53193	BRAND TOUR - INTERREG - ACQUISTO DI SERVIZI - QUOTA U.E.	415,56	0,00			0,00	415,56		0,00	0,00
22452	BRAND TOUR - INTERREG - ENTRATE CORRENTI - QUOTA U.E.	53195	BRAND TOUR - INTERREG - SERVIZI DI ASSISTENZA TECNICA - QUOTA U.E.	20029,86	0,00	5.763,95		0,00	25.793,81		5.763,95	0,00
22452	BRAND TOUR - INTERREG - ENTRATE CORRENTI - QUOTA U.E.	53199	BRAND TOUR - INTERREG - SPESE AMMINISTRATIVE - QUOTA U.E.	3.991,13	0,00	1.710,95		0,00	1.710,95		1.710,95	3.991,13
22452	BRAND TOUR - INTERREG - ENTRATE CORRENTI - QUOTA U.E.	53201	BRAND TOUR - INTERREG - SPESE PERSONALE - QUOTA U.E.	561,02	0,00	6.577,35		0,00	6.577,35		6.577,35	561,02
22452	BRAND TOUR - INTERREG - ENTRATE CORRENTI - QUOTA U.E.	53234	BRANDTOUR INTERREG EUROPE - SPESE PERSONALE TEMPO DETERMINATO - RETRIBUZIONI QUOTA U.E. (85%)	3.609,70	0,00			0,00			0,00	3.609,70
22452	BRAND TOUR - INTERREG - ENTRATE CORRENTI - QUOTA U.E.	53235	BRANDTOUR INTERREG EUROPE - SPESE PERSONALE TEMPO DETERMINATO - ONERI QUOTA U.E. (85%)	563,13	0,00			0,00			0,00	563,13
22452	BRAND TOUR - INTERREG - ENTRATE CORRENTI - QUOTA U.E.	53236	BRANDTOUR INTERREG EUROPE - SPESE PERSONALE TEMPO DETERMINATO - IRAP QUOTA U.E. (85%)	186,84	0,00			0,00			0,00	186,84
22453	BRAND TOUR - INTERREG - ENTRATE CORRENTI - QUOTA STATO	53196	BRAND TOUR - INTERREG - SERVIZI DI ASSISTENZA TECNICA - QUOTA STATO	1.602,14	0,00	5.043,32		0,00	6.645,46		5.043,32	0,00
22453	BRAND TOUR - INTERREG - ENTRATE CORRENTI - QUOTA STATO	53200	BRAND TOUR - INTERREG - SPESE AMMINISTRATIVE - QUOTA STATO	0,00	0,00	1.734,78			1.734,78		1.734,78	0,00
22453	BRAND TOUR - INTERREG - ENTRATE CORRENTI - QUOTA STATO	53202	BRAND TOUR - INTERREG - SPESE PERSONALE - QUOTA STATO	0,00	0,00	314,17		0,00	314,17		314,17	0,00
22453	BRAND TOUR - INTERREG - ENTRATE CORRENTI - QUOTA STATO	53237	BRANDTOUR INTERREG - SPESE PERSONALE TEMPO DETERMINATO - RETRIBUZIONI QUOTA STATO (15%)	703,88	0,00	200,00		0,00	200,00		200,00	703,88
22453	BRAND TOUR - INTERREG - ENTRATE CORRENTI - QUOTA STATO	53238	BRANDTOUR INTERREG - SPESE PERSONALE TEMPO DETERMINATO - ONERI QUOTA STATO (15%)	195,75	0,00	60,00		0,00	60,00		60,00	195,75
22453	BRAND TOUR - INTERREG - ENTRATE CORRENTI - QUOTA STATO	53239	BRANDTOUR INTERREG - SPESE PERSONALE TEMPO DETERMINATO - IRAP QUOTA STATO (15%)	59,49	0,00	18,20		0,00	18,20		18,20	59,49

Cap. di entrata	Descr.	Capitolo di spesa correlato	Descr.	Risorse vinc. nel risultato di amministrazione al 1/1/2022	Risorse vincolate applicate al bilancio dell'esercizio 2022	Entrate vincolate accertate nell'esercizio 2022	Impegni esec. 2022 finanziati da entrate vincolate accertate nell'esercizio o da quote vincolate del risultato di amministrazione	Fondo plur. vinc. al 31/12/2022 finanziato da entrate vincolate accertate nell'esercizio o da quote vincolate del risultato di amministrazione	Cancellazione di residui attivi vincolati e eliminazione del vincolo su quote del risultato di amministrazione (+) e cancellazione di residui passivi finanziati da risorse vincolate (-) (gestione dei residui)	Cancellazione nell'esercizio 2022 di impegni finanziati dal fondo pluriennale vincolato dopo l'approvazione del rendiconto dell'esercizio 2021 non rimpiegnati nell'esercizio 2022	Risorse vincolate nel bilancio al 31/12/2022	Risorse vincolate nel risultato di amministrazione al 31/12/2022
				(a)	(b)	(c)	(d)	(e)	(f)	(g)	(h) = (b) + (c) + (d) - (e) + (f)	(i) = (a) + (e) - (c) - (f) + (g)
22460	CONTRIBUTI DA AMMINISTRAZIONI LOCALI IN RELAZIONE ALL'ACCORDO AI SENSI DELL'ART. 15 DELLA L. 241/90 TRA REGIONE TOSCANA, PROVINCIA DI AREZZO E COMUNE DI AREZZO DEL 10/10/2016	42700	REALIZZAZIONE DI INTERVENTI DI DIFESA DEL SUOLO IN RELAZIONE ALL'ACCORDO AI SENSI DELL'ART. 15 DELLA L. 241/90 TRA REGIONE TOSCANA, PROVINCIA DI AREZZO E COMUNE DI AREZZO DEL 10/10/2016	0,00	0,00	18.733,43	18.733,43		-3.254,62		0,00	3.254,62
22462	PC MED 2014-2020 PANORAMED - CORRENTE - QUOTA UE	53216	PC MED 2014-2020 PANORAMED - COSTI DI PREPARAZIONE - QUOTA UE	1.734,85	0,00		0,00				0,00	1.734,85
22462	PC MED 2014-2020 PANORAMED - CORRENTE - QUOTA UE	53218	PC MED 2014-2020 PANORAMED - SPESE PER ASSISTENZA TECNICA - QUOTA UE	0,00	0,00	29.243,40	29.243,40				0,00	0,00
22462	PC MED 2014-2020 PANORAMED - CORRENTE - QUOTA UE	53222	PC MED 2014-2020 PANORAMED - SPESE PER STUDI E RICERCHE ASSISTENZA REDAZIONE DELIVERABLES - QUOTA UE	0,00	0,00	8.296,00	8.296,00				0,00	0,00
22462	PC MED 2014-2020 PANORAMED - CORRENTE - QUOTA UE	53224	PC MED 2014-2020 PANORAMED - SPESE GENERALI - QUOTA UE	3.907,59	0,00	3.287,53	0,00		3.287,53		3.287,53	3.907,59
22462	PC MED 2014-2020 PANORAMED - CORRENTE - QUOTA UE	53226	PC MED 2014-2020 PANORAMED - SPESE PER IL PERSONALE - QUOTA UE	0,00	0,00	12.670,31	0,00		12.670,31		12.670,31	0,00
22462	PC MED 2014-2020 PANORAMED - CORRENTE - QUOTA UE	53228	PC MED 2014-2020 PANORAMED - PERSONALE A TEMPO DETERMINATO DELIBERA 609/2017 MISS-PROGR 0701 - QUOTA UE - QUOTA RETRIBUZIONE	99,20	0,00	5.965,66	0,00		5.965,66		5.965,66	99,20
22462	PC MED 2014-2020 PANORAMED - CORRENTE - QUOTA UE	53230	PC MED 2014-2020 PANORAMED - PERSONALE A TEMPO DETERMINATO DELIBERA 609/2017 MISS-PROGR 0701 - QUOTA UE - QUOTA ONERI	454,06	0,00		0,00				0,00	454,06
22462	PC MED 2014-2020 PANORAMED - CORRENTE - QUOTA UE	53232	PC MED 2014-2020 PANORAMED - PERSONALE A TEMPO DETERMINATO DELIBERA 609/2017 MISS-PROGR 0701 - QUOTA UE - QUOTA IRAP	8,20	0,00		0,00				0,00	8,20
22463	PC MED 2014-2020 PANORAMED - CORRENTE - QUOTA STATO	53215	PC MED 2014-2020 PANORAMED - SPESE PER TRASFERTE DEL PERSONALE - QUOTA STATO	328,33	0,00		0,00				0,00	328,33
22463	PC MED 2014-2020 PANORAMED - CORRENTE - QUOTA STATO	53219	PC MED 2014-2020 PANORAMED - SPESE PER ASSISTENZA TECNICA - QUOTA STATO	0,00	0,00	5.160,60	5.160,60				0,00	0,00
22463	PC MED 2014-2020 PANORAMED - CORRENTE - QUOTA STATO	53223	PC MED 2014-2020 PANORAMED - SPESE PER STUDI E RICERCHE ASSISTENZA REDAZIONE DELIVERABLES - QUOTA STATO	0,00	0,00	1.464,00	1.464,00				0,00	0,00
22463	PC MED 2014-2020 PANORAMED - CORRENTE - QUOTA STATO	53225	PC MED 2014-2020 PANORAMED - SPESE GENERALI - QUOTA STATO	0,00	0,00	580,15	0,00		580,15		580,15	0,00
22463	PC MED 2014-2020 PANORAMED - CORRENTE - QUOTA STATO	53227	PC MED 2014-2020 PANORAMED - SPESE PER IL PERSONALE - QUOTA STATO	654,56	0,00	2.235,95	0,00		2.235,95		2.235,95	654,56
22463	PC MED 2014-2020 PANORAMED - CORRENTE - QUOTA STATO	53229	PC MED 2014-2020 PANORAMED - PERSONALE A TEMPO DETERMINATO DELIBERA 609/2017 MISS-PROGR 0701 - QUOTA STATO - QUOTA RETRIBUZIONE	47,00	0,00	1.052,75	0,00		1.052,75		1.052,75	47,00

Cap. di entrata	Descr.	Capitolo di spesa correlato	Descr.	Risorse vinc. nel risultato di amministrazione al 1/1/2022	Risorse vincolate applicate al bilancio dell'esercizio 2022	Entrate vincolate accertate nell'esercizio 2022	Impegni eserc. 2022 finanziati da entrate vincolate accertate nell'esercizio o da quote vincolate del risultato di amministrazione	Fondo plur. vinc. al 31/12/2022 finanziato da entrate vincolate accertate nell'esercizio o da quote vincolate del risultato di amministrazione	Cancellazione di residui attivi vincolati e eliminazione del vincolo su quote del risultato di amministrazione (+) e cancellazione di residui passivi finanziati da risorse vincolate (-) (gestione dei residui):	Cancellazione nell'esercizio 2022 di impegni finanziati dal fondo pluriennale vincolato dopo l'approvazione del rendiconto dell'esercizio 2021 non rimpiegati nell'esercizio 2022	Risorse vincolate nel bilancio al 31/12/2022	Risorse vincolate nel risultato di amministrazione al 31/12/2022
				(a)	(b)	(c)	(d)	(e)	(f)	(g)	(h)=(b)-(c)+(d)-(e)+(f)	(g)-(a)+(c)-(e)+(f)+(g)
22463	PC MED 2014-2020 PANORAMED - CORRENTE - QUOTA STATO	53231	PC MED 2014-2020 PANORAMED - PERSONALE A TEMPO DETERMINATO DELIBERA 609/2017 MISS.PROGR 0701 - QUOTA STATO - QUOTA ONERI	80,12	0,00		0,00				0,00	80,12
22463	PC MED 2014-2020 PANORAMED - CORRENTE - QUOTA STATO	53233	PC MED 2014-2020 PANORAMED - PERSONALE A TEMPO DETERMINATO DELIBERA 609/2017 MISS.PROGR 0701 - QUOTA STATO - QUOTA IRAP	6,04	0,00		0,00				0,00	6,04
22465	PROVENTI DERIVANTI DA ESCUSSIONE POLIZZE FIDEJUSSORIE	43215	FONDI DERIVANTI DA ESCUSSIONE POLIZZA FIDEJUSSORIA. TRASFERIMENTO RISORSE A COMUNI	127.048,00	0,00	93.000,00	0,00				93.000,00	220.048,00
22472	ENTRATE RELATIVE AL PROGETTO RIDUZIONE RIFIUTI, IN ATTUAZIONE DELLA D.G.R.T. N. 1176 DEL 30.10.2017	42727	FINANZIAMENTO AD ALIA S.P.A. PER IL PROGETTO RIDUZIONE RIFIUTI IN ATTUAZIONE DELLA D.G.R.T. N. 1176 DEL 30.10.2017	12.347,87	0,00		0,00		12.347,87		0,00	0,00
22477	FONDO PER LA LOTTA ALLA POVERTA' E ALL'ESCLUSIONE SOCIALE	22167	FONDO POVERTA' - QUOTA A FAVORE DI COLORO CHE AL COMPIMENTO MAGGIORE ETA', VIVONO FUORI FAMIGLIA	0,00	0,00	357.142,86	357.142,86				0,00	0,00
22478	PROGETTO ECOSTRIM-PROGRAMMA DI COOPERAZIONE INTERREG V-A ITALIA FRANCIA MARITTIMO 2014-2020.TRASFERIMENTI TRAMITE CAPOFILA QUOTA FESR	42737	PROGETTO ECOSTRIM-PROGRAMMA DI COOPERAZIONE INTERREG V-A ITALIA FRANCIA MARITTIMO 2014-2020. MISSIONI QUOTA UE	0,00	0,00	944,85	0,00	0,00	944,85	0,00	944,85	0,00
22478	PROGETTO ECOSTRIM-PROGRAMMA DI COOPERAZIONE INTERREG V-A ITALIA FRANCIA MARITTIMO 2014-2020.TRASFERIMENTI TRAMITE CAPOFILA QUOTA FESR	42743	PROGETTO ECOSTRIM-PROGRAMMA DI COOPERAZIONE INTERREG V-A ITALIA FRANCIA MARITTIMO 2014-2020. SPESE GENERALI - QUOTA UE 85	0,00	0,00	176,15	0,00	0,00	176,15	0,00	176,15	0,00
22478	PROGETTO ECOSTRIM-PROGRAMMA DI COOPERAZIONE INTERREG V-A ITALIA FRANCIA MARITTIMO 2014-2020.TRASFERIMENTI TRAMITE CAPOFILA QUOTA FESR	42745	PROGETTO ECOSTRIM-PROGRAMMA DI COOPERAZIONE INTERREG V-A ITALIA FRANCIA MARITTIMO 2014-2020. SPESE PER IL PERSONALE - QUOTA UE 85	0,00	0,00	1.174,35	0,00	0,00	1.174,35	0,00	1.174,35	0,00
22479	PROGETTO ECOSTRIM-PROGRAMMA DI COOPERAZIONE INTERREG V-A ITALIA FRANCIA MARITTIMO 2014-2020.QUOTA STATO	42736	PROGETTO ECOSTRIM-PROGRAMMA DI COOPERAZIONE INTERREG V-A ITALIA FRANCIA MARITTIMO 2014-2020.CERTIFICATORE SPESE CONTROLLO I LIVELLO QUOTA STATO 15	0,00	0,00	21,75	0,00	0,00	21,75	0,00	21,75	0,00
22479	PROGETTO ECOSTRIM-PROGRAMMA DI COOPERAZIONE INTERREG V-A ITALIA FRANCIA MARITTIMO 2014-2020.QUOTA STATO	42738	PROGETTO ECOSTRIM-PROGRAMMA DI COOPERAZIONE INTERREG V-A ITALIA FRANCIA MARITTIMO 2014-2020. MISSIONI QUOTA STATO	0,00	0,00	167,07	0,00	0,00	167,07	0,00	167,07	0,00
22479	PROGETTO ECOSTRIM-PROGRAMMA DI COOPERAZIONE INTERREG V-A ITALIA FRANCIA MARITTIMO 2014-2020.QUOTA STATO	42744	PROGETTO ECOSTRIM-PROGRAMMA DI COOPERAZIONE INTERREG V-A ITALIA FRANCIA MARITTIMO 2014-2020. SPESE GENERALI - QUOTA STATO 15	0,00	0,00	469,82	0,00	0,00	469,82	0,00	469,82	0,00

Cap. di entrata	Descr.	Capitolo di spesa correlato	Descr.	Risorse vinc. nel risultato di amministrazione al 1/1/2022	Risorse vincolate applicate al bilancio dell'esercizio 2022	Entrate vincolate accertate nell'esercizio 2022	Impegni esec. 2022 finanziati da entrate vincolate accertate nell'esercizio o da quote vincolate del risultato di amministrazione	Fondo plur. vinc. al 31/12/2022 finanziato da entrate vincolate accertate nell'esercizio o da quote vincolate del risultato di amministrazione	Cancellazione di residui attivi "vincolati" e eliminazione del vincolo su quote del risultato di amministrazione (+) e cancellazione di residui passivi finanziati da risorse vincolate (-) (gestione dei residui):	Cancellazione nell'esercizio 2022 di impegni finanziati dal fondo pluriennale vincolato dopo l'approvazione del rendiconto dell'esercizio 2021 non rimpiegnati nell'esercizio 2022	Risorse vincolate nel bilancio al 31/12/2022	Risorse vincolate nel risultato di amministrazione al 31/12/2022
				(a)	(b)	(c)	(d)	(e)	(f)	(g)	(h)=(b)+(c)+(d)-(e)+(f)	(i)=(a)+(c)-(e)+(f)+(g)
22479	PROGETTO ECOSTRIM-PROGRAMMA DI COOPERAZIONE INTERREG V-A ITALIA FRANCA MARITTIMO 2014-2020.QUOTA STATO	42746	PROGETTO ECOSTRIM-PROGRAMMA DI COOPERAZIONE INTERREG V-A ITALIA FRANCA MARITTIMO 2014-2020. SPESE PER IL PERSONALE - QUOTA STATO 15	0,00	0,00	3.132,17	0,00	0,00	3.132,17	0,00	3.132,17	0,00
22480	PROGETTO ECOSTRIM-PROGRAMMA DI COOPERAZIONE INTERREG V-A ITALIA FRANCA MARITTIMO 2014-2020.QUOTA FESR	42741	PROGETTO ECOSTRIM-PROGRAMMA DI COOPERAZIONE INTERREG V-A ITALIA FRANCA MARITTIMO 2014-2020.TRASFERIMENTI SPESE DI INVESTIMENTO-QUOTA UE 85	125,24	0,00	0,00	0,00	0,00	125,24	0,00	0,00	0,00
22482	PROGETTO WALK THE (GLOBAL) WALK- RISORSE UE	12379	PROGETTO EUROPEO WALK THE (GLOBAL) WALK - QUOTA COFINANZIAMENTO UE ATTIVITA' IN ITALIA REGIONE TOSCANA	0,00	0,00	62.289,87	62.289,87				0,00	0,00
22482	PROGETTO WALK THE (GLOBAL) WALK- RISORSE UE	12380	PROGETTO EUROPEO WALK THE (GLOBAL) WALK - EROGAZIONE A OXFAM ITALIA INTERCULTURA DELLA QUOTA DI COFINANZIAMENTO UE DA TRASFERIRE AI PARTNERS	0,00	0,00	25.593,18	25.593,18				0,00	0,00
22483	ACCORDO DI PROGRAMMA PER IL SOSTEGNO ALLO SVOLGIMENTO DI ATTIVITA' DI INTERESSE GENERALE DA PARTE DEL TERZO SETTORE	24454	TRASFERIMENTI CORRENTI PER PROGETTI E ATTIVITA' A FAVORE DI SOGGETTI DEL TERZO SETTORE	22.142,20	0,00	106.868,07	60.300,91			64.041,90	110.609,06	132.751,26
22485	ENTRATE STATALI CORRENTI PER INTERREG MED 2014-2020 PROGETTO HERIT-DATA	14328	INTERREG MED 2014-2020 PROGETTO HERIT-DATA SPESE PER TRASFERTA DEL PERSONALE - QUOTA STATO	0,00	0,00	431,43	431,43				0,00	0,00
22485	ENTRATE STATALI CORRENTI PER INTERREG MED 2014-2020 PROGETTO HERIT-DATA	14334	INTERREG MED 2014-2020 PROGETTO HERIT-DATA SPESE PER ALTRI SERVIZI QUOTA STATO	21,48	0,00	0,00	0,00		21,48		0,00	0,00
22485	ENTRATE STATALI CORRENTI PER INTERREG MED 2014-2020 PROGETTO HERIT-DATA	14336	INTERREG MED 2014-2020 PROGETTO HERIT-DATA SPESE PER SERVIZI DI ASSISTENZA E VALUTAZIONE PROGETTO QUOTA STATO	2.592,16	0,00	2.415,60	2.415,60		2.592,16		0,00	0,00
22485	ENTRATE STATALI CORRENTI PER INTERREG MED 2014-2020 PROGETTO HERIT-DATA	14338	INTERREG MED 2014-2020 PROGETTO HERIT-DATA SPESE PER SERVIZI INFORMATICI E DI TELECOMUNICAZIONI QUOTA STATO	8.193,60	0,00	0,00	0,00		8.193,60		0,00	0,00
22485	ENTRATE STATALI CORRENTI PER INTERREG MED 2014-2020 PROGETTO HERIT-DATA	14340	INTERREG MED 2014-2020 PROGETTO HERIT-DATA SPESE PERSONALE INTERNO - QUOTA STATO	0,00	0,00	2.789,79	0,00		2.425,90		2.789,79	363,89
22485	ENTRATE STATALI CORRENTI PER INTERREG MED 2014-2020 PROGETTO HERIT-DATA	14342	INTERREG MED 2014-2020 - PROGETTO HERIT-DATA - RETRIBUZIONI PERSONALE A TEMPO DETERMINATO (QUOTA STATO)	0,00	0,00	176,47	176,47				0,00	0,00
22485	ENTRATE STATALI CORRENTI PER INTERREG MED 2014-2020 PROGETTO HERIT-DATA	14344	INTERREG MED 2014-2020 - PROGETTO HERIT-DATA - ONERI PERSONALE A TEMPO DETERMINATO (QUOTA STATO)	0,00	0,00	44,84	44,84				0,00	0,00

Cap. di entrata	Descr.	Capitolo di spesa correlato	Descr.	Risorse vinc. nel risultato di amministrazione al 1/1/2022	Risorse vincolate applicate al bilancio dell'esercizio 2022	Entrate vincolate accertate nell'esercizio 2022	Impegni eserc. 2022 finanziati da entrate vincolate accertate nell'esercizio o da quote vincolate del risultato di amministrazione	Fondo plur. vinc. al 31/12/2022 finanziato da entrate vincolate accertate nell'esercizio o da quote vincolate del risultato di amministrazione	Cancellazione di residui attivi vincolati e eliminazione del vincolo su quote del risultato di amministrazione (+) e cancellazione di residui passivi finanziati da risorse vincolate (-) (gestione dei residui)	Cancellazione nell'esercizio 2022 di impegni finanziati dal fondo plurisennale vincolato dopo l'approvazione del rendiconto dell'esercizio 2021 non rimborsati nell'esercizio 2022	Risorse vincolate nel bilancio al 31/12/2022	Risorse vincolate nel risultato di amministrazione al 31/12/2022	
				(a)	(b)	(c)	(d)	(e)	(f)	(g)	(h) = (b) + (c) + (d) - (e) + (f)	(i) = (a) + (c) - (d) - (e) + (f) + (g)	
22485	ENTRATE STATALI CORRENTI PER INTERREG MED 2014-2020 PROGETTO HERIT-DATA	14346	INTERREG MED 2014-2020 - PROGETTO HERIT-DATA - IRAP PERSONALE A TEMPO DETERMINATO (QUOTA STATO)	0,00	0,00	15,00	15,00					0,00	0,00
22488	FRANCIA MARITTIMO 2014-2020 - PROGETTO TRENO - CONTO CAPITALE QUOTA UE	34262	FRANCIA MARITTIMO 2014-2020 - PROGETTO TRENO - CONTRIBUTI PER INVESTIMENTI A ENTI DELLE AMMINISTRAZIONI LOCALI - QUOTA UE	387,15	0,00	0,00	0,00	0,00	0,00	0,00	0,00	0,00	387,15
22490	PROGETTO THREEET - INTERREG - CORRENTE QUOTA UE	34270	PROGETTO THREEET - INTERREG - SPESE PER MISSIONI - QUOTA UE	0,00	0,00	977,97	977,97					0,00	0,00
22490	PROGETTO THREEET - INTERREG - CORRENTE QUOTA UE	34272	PROGETTO THREEET - INTERREG - SPESE PER SUPPORTO ATTIVITA' DI PROGETTO - ACQUISTO BENI - QUOTA UE	0,00	0,00	1.993,87	0,00		1.993,87		1.993,87	0,00	0,00
22490	PROGETTO THREEET - INTERREG - CORRENTE QUOTA UE	34274	PROGETTO THREEET - INTERREG - SPESE PER SUPPORTO ATTIVITA' DI PROGETTO - PRESTAZIONE DI SERVIZI - QUOTA UE	3.308,03	0,00		0,00					0,00	3.308,03
22491	PROGETTO THREEET - INTERREG - CORRENTE QUOTA STATO	34271	PROGETTO THREEET - INTERREG - SPESE PER MISSIONI - QUOTA STATO	0,00	0,00	172,58	172,58					0,00	0,00
22491	PROGETTO THREEET - INTERREG - CORRENTE QUOTA STATO	34275	PROGETTO THREEET - INTERREG - SPESE PER SUPPORTO ATTIVITA' DI PROGETTO - PRESTAZIONE DI SERVIZI - QUOTA STATO	583,77	0,00		0,00					0,00	583,77
22491	PROGETTO THREEET - INTERREG - CORRENTE QUOTA STATO	34277	PROGETTO THREEET - INTERREG - SPESE PER IL PERSONALE - QUOTA STATO	0,00	0,00	351,87	0,00		351,87		351,87	0,00	0,00
22492	FONDO DESTINATO AL SUPERAMENTO ED ALLA ELIMINAZIONE DELLE BARRIERE ARCHITETTONICHE NELLE CIVILI ABITAZIONI DELLE PERSONE CON DISABILITA'	21081	INTERVENTI FINALIZZATI AL SUPERAMENTO ED ALLA ELIMINAZIONE DELLE BARRIERE ARCHITETTONICHE NELLE CIVILI ABITAZIONI DELLE PERSONE CON DISABILITA'	6.780.826,20	3.984.460,35	5.296.387,51	2.834.514,68	488.170,18			5.958.165,00	8.754.528,85	8.754.528,85
22493	ACCORDO DI PROGRAMMA INTERREGIONALE IN ATTUAZIONE DELL'ART. 43 RESIDENZE DEL DM 27/07/2017	63324	ACCORDO DI PROGRAMMA INTERREGIONALE IN ATTUAZIONE DELL'ART. 43 RESIDENZE DI CUI ALL'ART. 43 DM 27/07/2017 - DGR 552/2018	0,00	0,00	416.666,67	416.666,67					0,00	0,00
22495	TRASFERIMENTI STATALI PER RINNOVO PARCO BUS DESTINATI ALLE AZIENDE DI TPL REGIONALE - D.M. 25/2017	32115	RINNOVO PARCO BUS DESTINATI ALLE AZIENDE DI TPL REGIONALE MEDIANTE CENTRALE UNICA DI COMMITTEZZA NAZIONALE CONSIP SPA - D.M. 25/2017	0,00	0,00	6.226.339,35	6.226.339,35					0,00	0,00
22498	PC INTERREG V-A ITALIA FRANCIA MARITTIMO 2014 - 2020. PROGETTO MED NEW JOB - ENTRATA CORRENTE STATO	52761	PC INTERREG V-A ITALIA FRANCIA MARITTIMO 2014 - 2020. PROGETTO MED NEW JOB - SPESE PER MISSIONI - QUOTA STATO	45,00	0,00	0,00	0,00	0,00	45,00	0,00	0,00	0,00	0,00
22498	PC INTERREG V-A ITALIA FRANCIA MARITTIMO 2014 - 2020. PROGETTO MED NEW JOB - ENTRATA CORRENTE STATO	52763	PC INTERREG V-A ITALIA FRANCIA MARITTIMO 2014 - 2020. PROGETTO MED NEW JOB - CONSULENZE E SERVIZI - QUOTA STATO	0,01	0,00	0,00	0,00	0,00	0,01	0,00	0,00	0,00	0,00
22499	FINANZIAMENTI STATALI PER PROGETTI PER IL SOSTEGNO ALLE DONNE VITTIME VIOLENZA	23129	AZIONI DI ASSISTENZA E SOSTEGNO ALLE DONNE VITTIME DI VIOLENZA - TRASFERIMENTI CORRENTI A ENTI PUBBLICI	109.557,33	109.557,33	656.000,00	400.460,34	305.460,36		106.348,46	165.985,09	165.985,09	165.985,09

Cap. di entrata	Descr.	Capitolo di spesa correlato	Descr.	Risorse vinc. nel risultato di amministrazione al 1/1/2022	Risorse vincolate applicate al bilancio dell'esercizio 2022	Entrate vincolate accertate nell'esercizio 2022	Impegni esec. 2022 finanziati da entrate vincolate accertate nell'esercizio o da quote vincolate del risultato di amministrazione	Fondo plur. vinc. al 31/12/2022 finanziato da entrate vincolate accertate nell'esercizio o da quote vincolate del risultato di amministrazione	Cancellazione di residui attivi vincolati e eliminazione del vincolo su quote del risultato di amministrazione (+) e cancellazione di residui passivi finanziati da risorse vincolate (-) (gestione dei residui)	Cancellazione nell'esercizio 2022 di impegni finanziati dal fondo pluriennale vincolato dopo l'approvazione del rendiconto dell'esercizio 2021 non reimpegnati nell'esercizio 2022	Risorse vincolate nel bilancio al 31/12/2022	Risorse vincolate nel risultato di amministrazione al 31/12/2022
				(a)	(b)	(c)	(d)	(e)	(f)	(g)	(h) = (b) + (c) - (e) - (f)	(i) = (a) + (c) - (d) - (e) - (f) - (g)
22499	FINANZIAMENTI STATALI PER PROGETTI PER IL SOSTEGNO ALLE DONNE VITTIME VIOLENZA	23164	INTERVENTI A FAVORE DELLE VITTIME DI VIOLENZA - TRASFERIMENTI CORRENTI A ISTITUZIONI SOCIALI PRIVATE	0,00	0,00	1.284.950,00	0,00	1.284.950,00		14.389,75	14.389,75	14.389,75
22500	PON INCLUSIONE - PROGETTO PER IL CONTRASTO ALLA GRAVE EMARGINAZIONE ADULTA E ALLA CONDIZIONE DI SENZA DIMORA - QUOTA COFINANZIAMENTO UE	62453	PON INCLUSIONE - PROGETTO PER IL CONTRASTO ALLA GRAVE EMARGINAZIONE ADULTA E ALLA CONDIZIONE DI SENZA DIMORA - QUOTA COFINANZIAMENTO UE. TRASFERIMENTO AI PARTNER PUBBLICI	0,00	0,00	15.364,43	15.364,43				0,00	0,00
22500	PON INCLUSIONE - PROGETTO PER IL CONTRASTO ALLA GRAVE EMARGINAZIONE ADULTA E ALLA CONDIZIONE DI SENZA DIMORA - QUOTA COFINANZIAMENTO UE	62455	PON INCLUSIONE - PROGETTO PER IL CONTRASTO ALLA GRAVE EMARGINAZIONE ADULTA E ALLA CONDIZIONE DI SENZA DIMORA - QUOTA COFINANZIAMENTO UE. TRASFERIMENTI CORRENTI ALTRI SOGGETTI	0,00	0,00	6.389,78	6.389,78				0,00	0,00
22501	PON INCLUSIONE - PROGETTO PER IL CONTRASTO ALLA GRAVE EMARGINAZIONE ADULTA E ALLA CONDIZIONE DI SENZA DIMORA - QUOTA COFINANZIAMENTO STATALE	62454	PON INCLUSIONE - PROGETTO PER IL CONTRASTO ALLA GRAVE EMARGINAZIONE ADULTA E ALLA CONDIZIONE DI SENZA DIMORA - QUOTA COFINANZIAMENTO STATALE. TRASFERIMENTO AI PARTNER PUBBLICI	0,00	0,00	15.364,43	15.364,43				0,00	0,00
22501	PON INCLUSIONE - PROGETTO PER IL CONTRASTO ALLA GRAVE EMARGINAZIONE ADULTA E ALLA CONDIZIONE DI SENZA DIMORA - QUOTA COFINANZIAMENTO STATALE	62456	PON INCLUSIONE - PROGETTO PER IL CONTRASTO ALLA GRAVE EMARGINAZIONE ADULTA E ALLA CONDIZIONE DI SENZA DIMORA - QUOTA COFINANZIAMENTO STATALE. TRASFERIMENTI CORRENTI ALTRI SOGGETTI	0,00	0,00	6.389,78	6.389,78				0,00	0,00
22502	PO I FEAD - PROGETTO PER IL CONTRASTO ALLA GRAVE EMARGINAZIONE ADULTA E ALLA CONDIZIONE DI SENZA DIMORA - QUOTA COFINANZIAMENTO UE	62457	PO I FEAD - PROGETTO PER IL CONTRASTO ALLA GRAVE EMARGINAZIONE ADULTA E ALLA CONDIZIONE DI SENZA DIMORA - QUOTA COFINANZIAMENTO UE. TRASFERIMENTO AI PARTNER PUBBLICI	0,00	0,00	225.069,98	111.862,18	113.207,80			0,00	0,00
22503	PO I FEAD - PROGETTO PER IL CONTRASTO ALLA GRAVE EMARGINAZIONE ADULTA E ALLA CONDIZIONE DI SENZA DIMORA - QUOTA COFINANZIAMENTO STATALE	62458	PO I FEAD - PROGETTO PER IL CONTRASTO ALLA GRAVE EMARGINAZIONE ADULTA E ALLA CONDIZIONE DI SENZA DIMORA - QUOTA COFINANZIAMENTO STATALE. TRASFERIMENTO AI PARTNER PUBBLICI	0,00	0,00	39.717,99	19.740,13	19.977,86			0,00	0,00
22504	PON Governance e Capacità Istituzionale 2014-2020 Progetto I.N.TER.PA. Entrata statale da Agenzia di Coesione Territoriale	14350	ISTITUZIONALE 2014-2020 PROGETTO I.N.TER.PA. SPESE PERSONALE A TEMPO INDETERMINATO	0,00	0,00	20.197,23	0,00		20.197,23		20.197,23	0,00
22505	PON Governance e Capacità Istituzionale 2014-2020 Progetto I.N.TER.PA. Entrata statale da Agenzia di Coesione Territoriale da trasferire ai partners	14349	PON GOVERNANCE E CAPACITA' ISTITUZIONALE 2014-2020 PROGETTO I.N.TER.PA. TRASFERIMENTI AI PARTNERS	39.343,84	0,00		0,00				0,00	39.343,84

Cap. di entrata	Descr.	Capitolo di spesa correlato	Descr.	Risorse vinc. nel risultato di amministrazione al 1/1/2022	Risorse vincolate applicate al bilancio dell'esercizio 2022	Entrate vincolate accertate nell'esercizio 2022	Impegni eserc. 2022 finanziati da entrate vincolate accertate nell'esercizio o da quote vincolate del risultato di amministrazione	Fondo plur. vinc. al 31/12/2022 finanziato da entrate vincolate accertate nell'esercizio o da quote vincolate del risultato di amministrazione	Cancellazione di residui attivi "vincolati" e eliminazione del vincolo su quote del risultato di amministrazione (+) e cancellazione di residui passivi finanziati da risorse vincolate (-) (gestione dei residui)	Cancellazione nell'esercizio 2022 di impegni finanziati dal fondo pluriennale vincolato dopo l'approvazione del rendiconto dell'esercizio 2021 non rimpiegati nell'esercizio 2022	Risorse vincolate nel bilancio al 31/12/2022	Risorse vincolate nel risultato di amministrazione al 31/12/2022
				(a)	(b)	(c)	(d)	(e)	(f)	(g)	(h) = (b) + (c) + (d) - (e) + (f)	(i) = (a) + (c) - (d) - (e) + (f) + (g)
22506	PARTENARIATO AL PROGETTO EUROPEO NOVIS 2.0 (No Violence in Sport) QUOTA UE Tramite soggetto capofila	22164	PARTENARIATO AL PROGETTO EUROPEO NOVIS 2.0 (NO VIOLENCE IN SPORT) MISSIONI QUOTA UE	2.954,25	0,00		0,00				0,00	2.954,25
22506	PARTENARIATO AL PROGETTO EUROPEO NOVIS 2.0 (No Violence in Sport) QUOTA UE Tramite soggetto capofila	22165	PARTENARIATO AL PROGETTO EUROPEO NOVIS 2.0 (NO VIOLENCE IN SPORT) SPESE PER RISORSE UMANE - QUOTA UE	4.280,00	0,00		0,00				0,00	4.280,00
22507	PROGRAMMA NAZIONALE DEL FONDO ASILO, MIGRAZIONE E INTEGRAZIONE (FAMI) 2014-2020 - PROGETTO "COMMIT - COMPETENZE MIGRANTI IN TOSCANA" - ENTRATA STATO CORRENTE DA TRASFERIRE AI PARTNERS	52816	PROGRAMMA NAZIONALE DEL FONDO ASILO, MIGRAZIONE E INTEGRAZIONE (FAMI) 2014-2020 - PROGETTO "COMMIT - COMPETENZE MIGRANTI IN TOSCANA" - TRASFERIMENTI PARTNERS IMPRESA, QUOTA STATO	0,00	0,00	98.375,80	80.516,70				17.859,10	17.859,10
22507	PROGRAMMA NAZIONALE DEL FONDO ASILO, MIGRAZIONE E INTEGRAZIONE (FAMI) 2014-2020 - PROGETTO "COMMIT - COMPETENZE MIGRANTI IN TOSCANA" - ENTRATA STATO CORRENTE DA TRASFERIRE AI PARTNERS	52818	PROGRAMMA NAZIONALE DEL FONDO ASILO, MIGRAZIONE E INTEGRAZIONE (FAMI) 2014-2020 - PROGETTO "COMMIT - COMPETENZE MIGRANTI IN TOSCANA" - TRASFERIMENTI PARTNERS ISTITUZIONI SOCIALI PRIVATE, QUOTA STATO	20.867,36	20.867,34	115.743,57	115.743,57				20.867,34	20.867,36
22507	PROGRAMMA NAZIONALE DEL FONDO ASILO, MIGRAZIONE E INTEGRAZIONE (FAMI) 2014-2020 - PROGETTO "COMMIT - COMPETENZE MIGRANTI IN TOSCANA" - ENTRATA STATO CORRENTE DA TRASFERIRE AI PARTNERS	52820	PROGRAMMA NAZIONALE DEL FONDO ASILO, MIGRAZIONE E INTEGRAZIONE (FAMI) 2014-2020 - PROGETTO "COMMIT - COMPETENZE MIGRANTI IN TOSCANA" - TRASFERIMENTI PARTNERS AP, QUOTA STATO	3.641,25	3.641,25	52.630,63	52.630,63				3.641,25	3.641,25
22508	PROGRAMMA NAZIONALE DEL FONDO ASILO, MIGRAZIONE E INTEGRAZIONE (FAMI) 2014-2020 - PROGETTO "COMMIT - COMPETENZE MIGRANTI IN TOSCANA" - ENTRATA STATO RT CORRENTE	52822	PROGRAMMA NAZIONALE DEL FONDO ASILO, MIGRAZIONE E INTEGRAZIONE (FAMI) 2014-2020 - PROGETTO "COMMIT - COMPETENZE MIGRANTI IN TOSCANA" - ACQUISTI BENI E PRESTAZIONI DI SERVIZI, QUOTA STATO	9.468,08	9.468,08		0,00	9.468,08			0,00	0,00
22508	PROGRAMMA NAZIONALE DEL FONDO ASILO, MIGRAZIONE E INTEGRAZIONE (FAMI) 2014-2020 - PROGETTO "COMMIT - COMPETENZE MIGRANTI IN TOSCANA" - ENTRATA STATO RT CORRENTE	52826	PROGRAMMA NAZIONALE DEL FONDO ASILO, MIGRAZIONE E INTEGRAZIONE (FAMI) 2014-2020 - PROGETTO "COMMIT - COMPETENZE MIGRANTI IN TOSCANA" - PERSONALE A TEMPO INDETERMINATO, QUOTA STATO	3.606,40	0,00		0,00				0,00	3.606,40
22508	PROGRAMMA NAZIONALE DEL FONDO ASILO, MIGRAZIONE E INTEGRAZIONE (FAMI) 2014-2020 - PROGETTO "COMMIT - COMPETENZE MIGRANTI IN TOSCANA" - ENTRATA STATO RT CORRENTE	53338	PROGRAMMA NAZIONALE DEL FONDO ASILO, MIGRAZIONE E INTEGRAZIONE (FAMI) 2014-2020 - PROGETTO "COMMIT - COMPETENZE MIGRANTI IN TOSCANA" - ACQUISTO BENI E PRESTAZIONI DI SERVIZI - ASSISTENZA TECNICA, QUOTA STATO	0,00	0,00	30.741,50	30.741,50				0,00	0,00
22511	ENTRATE UE CORRENTI CEF 2014-2020 PER PROGETTO TRAFAIR - EROGATO DA CAPOFILA UNI MODENA	14358	CEF 2014-2020 PROGETTO TRAFAIR SPESE PERSONALE INTERNO	11.065,00	0,00	52.097,63	0,00		52.097,63		52.097,63	11.065,00

Cap. di entrata	Descr.	Capitolo di spesa correlato	Descr.	Risorse vinc. nel risultato di amministrazione al 1/1/2022	Risorse vincolate applicate al bilancio dell'esercizio 2022	Entrate vincolate accertate nell'esercizio 2022	Impegni esec. 2022 finanziati da entrate vincolate accertate nell'esercizio o da quote vincolate del risultato di amministrazione	Fondo plur. vinc. al 31/12/2022 finanziato da entrate vincolate accertate nell'esercizio o da quote vincolate del risultato di amministrazione	Cancellazione di residui attivi vincolati e eliminazione del vincolo su quote del risultato di amministrazione (+) e cancellazione di residui passivi finanziati da risorse vincolate (-) (gestione dei residui)	Cancellazione nell'esercizio 2022 di impegni finanziati dal fondo pluriennale vincolato dopo l'approvazione del rendiconto dell'esercizio 2021 non rimpiegnati nell'esercizio 2022	Risorse vincolate nel bilancio al 31/12/2022	Risorse vincolate nel risultato di amministrazione al 31/12/2022
				(a)	(b)	(c)	(d)	(e)	(f)	(g)	(h) = (b) + (c) + (d) - (e) + (f)	(i) = (a) + (e) - (c) - (f) + (g)
22511	ENTRATE UE CORRENTI CEF 2014-2020 PER PROGETTO TRAFAIR - EROGATO DA CAPOFLA UNI MODENA	14360	CEF 2014-2020 PROGETTO TRAFAIR SPESE PER ATTREZZATURA	5.110,00	0,00		0,00		5.110,00		0,00	0,00
22516	FONDO PREMIALITA' RISORSE PIANO OPERATIVO 2014-2020: CONTRIBUTO STATALE CORRENTE PER IL POTENZIAMENTO DEL PROGETTO CONTI PUBBLICI TERRITORIALI FSC 2014-2020	14382	FSC 2014-2020. TRASFERIMENTI ALL'IRPET PER ATTIVITA' DI STUDI RICERCHE. PROMOZIONI IN TEMA DI SISTEMA CONTI PUBBLICI TERRITORIALI(CPT) - RISORSE PIANO OPERATIVO CPT 2014-2020	171.849,49	68.227,49		0,00			19.000,00	87.227,49	190.849,49
22516	FONDO PREMIALITA' RISORSE PIANO OPERATIVO 2014-2020: CONTRIBUTO STATALE CORRENTE PER IL POTENZIAMENTO DEL PROGETTO CONTI PUBBLICI TERRITORIALI FSC 2014-2020	14389	FSC 2014-2020 TRASFERIMENTI AD ANCITOSCANA PER ATTIVITA' IN MATERIA DI PROGRAMMAZIONE MONITORAGGIO PROMOZIONE ANALISI COMUNICAZIONE INFORMAZIONE CON PARTICOLARE RIFERIMENTO AGLI INVESTIMENTI PUBBLICI NELL'AMBITO DEL PROGETTO CPT (CONTI PUBBLICI TERRITORIALI), RISORSE PIANO OPERATIVO CPT 2014-2020	0,00	0,00	138.260,00	20.000,00	50.000,00			68.260,00	68.260,00
22518	FONDI FSC 2014-2020 - ASSE A STRADE (INTERVENTI SRT 69)	42785	FONDI FSC 2014-2020. SRT 69 - VARIANTE PONTE MOCARINI ESPROPRIAZIONI.	0,00	0,00	5.053,44	5.053,44				0,00	0,00
22518	FONDI FSC 2014-2020 - ASSE A STRADE (INTERVENTI SRT 69)	42786	FONDI FSC 2014-2020. SRT 69 - VARIANTE PONTE MOCARINI LAVORI.	0,00	0,00	72.590,00	72.590,00				0,00	0,00
22518	FONDI FSC 2014-2020 - ASSE A STRADE (INTERVENTI SRT 69)	42787	FONDI FSC 2014-2020. SRT 69 - VARIANTE PONTE MOCARINI SERVIZI.	0,00	0,00	56.299,65	56.299,65		-6.000,00		0,00	6.000,00
22519	FONDI FSC 2014-2020. ASSE A STRADE (INTERVENTI SU SRT 436)	42789	FONDI FSC 2014-2020. SRT 436 - REALIZZAZIONE TERZO LOTTO VARIANTE TRA LOCALITA' PAZZERA E LA SP 26 CAMPORCIONI LAVORI.	7.195,63	0,00	995.121,45	995.121,45				0,00	7.195,63
22519	FONDI FSC 2014-2020. ASSE A STRADE (INTERVENTI SU SRT 436)	42790	FONDI FSC 2014-2020. SRT 436 - REALIZZAZIONE TERZO LOTTO VARIANTE TRA LOCALITA' PAZZERA E LA SP 26 CAMPORCIONI SERVIZI.	0,00	0,00	13.819,62	13.819,62				0,00	0,00
22520	FONDI FSC 2014-2020. ASSE A STRADE (INTERVENTI SU SRT 2 ISOLA D'ARBIA)	42791	FONDI FSC 2014-2020. SRT 2 - REALIZZAZIONE ROTATORIA ZONA INDUSTRIALE DI ISOLA D'ARBIA. ESPROPRIAZIONI.	0,00	0,00	2.812,08	2.812,08				0,00	0,00
22520	FONDI FSC 2014-2020. ASSE A STRADE (INTERVENTI SU SRT 2 ISOLA D'ARBIA)	42792	FONDI FSC 2014-2020. SRT 2 - REALIZZAZIONE ROTATORIA ZONA INDUSTRIALE ISOLA D'ARBIA. LAVORI.	0,00	0,00	338.961,68	338.961,68				0,00	0,00
22520	FONDI FSC 2014-2020. ASSE A STRADE (INTERVENTI SU SRT 2 ISOLA D'ARBIA)	42793	FONDI FSC 2014-2020. SRT 2 - REALIZZAZIONE ROTATORIA ZONA INDUSTRIALE DI ISOLA D'ARBIA. SERVIZI.	0,00	0,00	4.694,56	4.694,56				0,00	0,00
22521	FONDI FSC 2014-2020. ASSE A STRADE (INTERVENTI SU SRT 2 STAGLIA SENESE)	42795	FONDI FSC 2014-2020. SRT 2 - VARIANTE AL CENTRO ABITATO DI STAGLIA SENESE. LAVORI.	0,00	0,00	1.173.553,47	1.173.553,47				0,00	0,00

Cap. di entrata	Descr.	Capitolo di spesa correlato	Descr.	Risorse vinc. nel risultato di amministrazione al 1/1/2022	Risorse vincolate applicate al bilancio dell'esercizio 2022	Entrate vincolate accertate nell'esercizio 2022	Impegni esec. 2022 finanziati da entrate vincolate accertate nell'esercizio o da quote vincolate del risultato di amministrazione	Fondo plur. vinc. al 31/12/2022 finanziato da entrate vincolate accertate nell'esercizio o da quote vincolate del risultato di amministrazione	Cancellazione di residui attivi "vincolati" e eliminazione del vincolo su quote del risultato di amministrazione (+) e cancellazione di residui passivi finanziati da risorse vincolate (-) (gestione dei residui)	Cancellazione nell'esercizio 2022 di impegni finanziati dal fondo pluriennale vincolato dopo l'approvazione del rendiconto dell'esercizio 2021 non reimpegnati nell'esercizio 2022	Risorse vincolate nel bilancio al 31/12/2022	Risorse vincolate nel risultato di amministrazione al 31/12/2022
				(a)	(b)	(c)	(d)	(e)	(f)	(g)	(h) = (b) + (c) + (d) - (e) + (f)	(i) = (a) + (c) - (d) - (e) + (f) + (g)
22521	FONDI FSC 2014-2020. ASSE A STRADE (INTERVENTI SU SRT 2 STAGGIA SENESE)	42796	FONDI FSC 2014-2020.SRT 2 - VARIANTE AL CENTRO ABITATO DI STAGGIA SENESE. SERVIZI	0,00	0,00	811,54	811,54				0,00	0,00
22522	FONDI FSC 2014-2020. ASSE A STRADE (INTERVENTI SU SRT 2 STAGGIA SENESE)	42799	FONDI FSC 2014-2020. SRT 2 - VARIANTE AL CENTRO ABITATO DI STAGGIA SENESE 2STRALCIO. LAVORI	0,00	0,00	4.133,66	4.133,66				0,00	0,00
22522	FONDI FSC 2014-2020. ASSE A STRADE (INTERVENTI SU SRT 2 STAGGIA SENESE)	42800	FONDI FSC 2014-2020. SRT 2 - VARIANTE AL CENTRO ABITATO DI STAGGIA SENESE 2STRALCIO. SERVIZI	0,00	0,00	7.274,75	7.274,75				0,00	0,00
22523	FONDI FSC 2014-2020. ASSE A STRADE (INTERVENTI SULLA SRT 74)	42802	FONDI FSC 2014-2020. SRT 74 - ADEGUAMENTO E MIGLIORAMENTO DELLA SICUREZZA. AMPLIAMENTO PER IL TRATTO DAL KM 42+400 AL KM 43+300 "NUOVO PONTE SUL FIUME FIORA". LAVORI	0,00	0,00	169.448,17	169.448,17				0,00	0,00
22523	FONDI FSC 2014-2020. ASSE A STRADE (INTERVENTI SULLA SRT 74)	42803	FONDI FSC 2014-2020. SRT 74 - ADEGUAMENTO E MIGLIORAMENTO DELLA SICUREZZA. AMPLIAMENTO PER IL TRATTO DAL KM 42+400 AL KM 43+300 "NUOVO PONTE SUL FIUME FIORA". SERVIZI	0,00	0,00	76.562,65	76.562,65				0,00	0,00
22524	FONDI FSC 2014-2020. ASSE A STRADE (INTERVENTI SU SRT 71 SUBBIANO NORD)	42805	FONDI FSC 2014-2020. SRT 71 - VARIANTE SUBBIANO NORD LOC. CALBENZANO LOTTO 1. LAVORI	0,00	0,00	24.262,50	24.262,50				0,00	0,00
22524	FONDI FSC 2014-2020. ASSE A STRADE (INTERVENTI SU SRT 71 SUBBIANO NORD)	42806	FONDI FSC 2014-2020. SRT 71 - VARIANTE SUBBIANO NORD LOC. CALBENZANO LOTTO 1. SERVIZI	1.082,63	1.082,63	14.735,00	14.735,00	1.082,63			0,00	0,00
22525	FONDI FSC 2014-2020. ASSE A STRADE (INTERVENTI SU SRT 71 SUBBIANO NORD)	42807	FONDI FSC 2014-2020. SRT 71 - VARIANTE SUBBIANO NORD LOC. CALBENZANO LOTTO 2. ESPROPRIAZIONI	0,00	0,00	53.631,98	53.631,98				0,00	0,00
22525	FONDI FSC 2014-2020. ASSE A STRADE (INTERVENTI SU SRT 71 SUBBIANO NORD)	42808	FONDI FSC 2014-2020. SRT 71 - VARIANTE SUBBIANO NORD LOC. CALBENZANO LOTTO 2. LAVORI	0,00	0,00	24.469,25	24.469,25				0,00	0,00
22525	FONDI FSC 2014-2020. ASSE A STRADE (INTERVENTI SU SRT 71 SUBBIANO NORD)	42809	FONDI FSC 2014-2020. SRT 71 - VARIANTE SUBBIANO NORD LOC. CALBENZANO LOTTO 2. SERVIZI	0,00	0,00	14,64	14,64				0,00	0,00
22526	ENTRATE UE CORRENTI PER INTERREG EU 2014-2020 PROGETTO CYBER	24493	INTERREG EU 2014-2020 PROGETTO CYBER SPESE PER TRASFERITA DEL PERSONALE QUOTA UE	5.792,21	5.792,21		5.210,89				581,32	581,32
22526	ENTRATE UE CORRENTI PER INTERREG EU 2014-2020 PROGETTO CYBER	24495	INTERREG EU 2014-2020 PROGETTO CYBER SPESE DI COMUNICAZIONE QUOTA UE	923,53	0,00	1.020,00	0,00				1.020,00	1.943,53
22526	ENTRATE UE CORRENTI PER INTERREG EU 2014-2020 PROGETTO CYBER	24497	INTERREG EU 2014-2020 PROGETTO CYBER SPESE PER SERVIZI DI ASSISTENZA TECNICA AL PROGETTO QUOTA UE	3.400,00	0,00	1.700,08	1.700,00				0,08	3.400,08
22526	ENTRATE UE CORRENTI PER INTERREG EU 2014-2020 PROGETTO CYBER	24499	INTERREG EU 2014-2020 PROGETTO CYBER SPESE PERSONALE INTERNO	12.315,66	0,00	35.110,97	0,00		25.047,41		35.110,97	22.379,22

Cap. di entrata	Descr.	Capitolo di spesa correlato	Descr.	Risorse vinc. nel risultato di amministrazione al 1/1/2022	Risorse vincolate applicate al bilancio dell'esercizio 2022	Entrate vincolate accertate nell'esercizio 2022	Impegni eserc. 2022 finanziati da entrate vincolate accertate nell'esercizio o da quote vincolate del risultato di amministrazione	Fondo plur. vinc. al 31/12/2022 finanziato da entrate vincolate accertate nell'esercizio o da quote vincolate del risultato di amministrazione	Cancellazione di residui attivi vincolati e eliminazione del vincolo su quote del risultato di amministrazione (+) e cancellazione di residui passivi finanziati da risorse vincolate (-) (gestione dei residui)	Cancellazione nell'esercizio 2022 di impegni finanziati dal fondo pluriennale vincolato dopo l'approvazione del rendiconto dell'esercizio 2021 non reimpegnati nell'esercizio 2022	Risorse vincolate nel bilancio al 31/12/2022	Risorse vincolate nel risultato di amministrazione al 31/12/2022
				(a)	(b)	(c)	(d)	(e)	(f)	(g)	(h) = (b) + (c) + (d) - (e) + (f)	(i) = (a) + (c) - (d) - (e) + (f) + (g)
22526	ENTRATE UE CORRENTI PER INTERREG EU 2014-2020 PROGETTO CYBER	24501	INTERREG EU 2014-2020 PROGETTO CYBER - PERSONALE A TEMPO DETERMINATO MISS.PROGR.0108 - QUOTA RETRIBUZIONE (UE 85%)	0,00	0,00	1.912,23	0,00				1.912,23	1.912,23
22526	ENTRATE UE CORRENTI PER INTERREG EU 2014-2020 PROGETTO CYBER	24503	INTERREG EU 2014 -2020 PROGETTO CYBER - PERSONALE A TEMPO DETERMINATO MISS.PROGR.0108 - QUOTA ONERI (85% UE)	209,00	0,00	14,33	0,00				14,33	223,33
22526	ENTRATE UE CORRENTI PER INTERREG EU 2014-2020 PROGETTO CYBER	24505	INTERREG EU 2014 -2020 PROGETTO CYBER - PERSONALE A TEMPO DETERMINATO MISS.PROGR.0108 - QUOTA IRAP (85% UE)	0,00	0,00	68,33	0,00				68,33	68,33
22526	ENTRATE UE CORRENTI PER INTERREG EU 2014-2020 PROGETTO CYBER	24507	INTERREG EU 2014-2020 PROGETTO CYBER SPESE PER SERVIZI DI ASSISTENZA TECNICA E SUPPORTO INFORMATICO QUOTA UE	11.015,67	0,00	892,50	0,00				892,50	11.908,17
22527	ENTRATE STATALI CORRENTI PER INTERREG EU 2014-2020 PROGETTO CYBER	24498	INTERREG EU 2014-2020 PROGETTO CYBER SPESE PER SERVIZI DI ASSISTENZA TECNICA AL PROGETTO QUOTA STATO	0,00	0,00	299,99	299,99				0,00	0,00
22527	ENTRATE STATALI CORRENTI PER INTERREG EU 2014-2020 PROGETTO CYBER	24508	INTERREG EU 2014-2020 PROGETTO CYBER SPESE PER SERVIZI DI ASSISTENZA TECNICA E SUPPORTO INFORMATICO QUOTA STATO	1.171,29	0,00		0,00				0,00	1.171,29
22532	RECUPERI RELATIVI ALL'ATTUAZIONE DI INTERVENTI DI POLITICA ATTIVA DEL LAVORO - ART. 44, COMMA 6-BIS, D.LGS. 148/2015	24510	INTERVENTI DI POLITICA ATTIVA DEL LAVORO FINANZIATI CON LE RISORSE DI CUI D.LGS. 148/2015 ART. 44, COMMA 6-BIS - DA RESTITUIRE AL MINISTERO DEL LAVORO E DELLE POLITICHE SOCIALI	5.597,01	0,00		0,00				0,00	5.597,01
22533	DL 50/2017 CONVERTITO IN LEGGE 96/2017 E DPCM DEL 12 APRILE 2018 - TRASFERIMENTO CORRENTE RISORSE DI CUI AL DM DI RIPARTO N. 349 DEL 21.12.2018, DESTINATE ALLA SICUREZZA DELLE RETI E DEI SISTEMI INFORMATIVI	42814	ACQUISTI E MANUTENZIONE CMRT- RISORSE PER BENI DI CONSUMO	1.373,37	0,00		0,00				0,00	1.373,37
22534	PROGRAMMA ITALIA-FRANCIA MARITTIMO 2014-2020 - PROGETTO STRATEGICO M.A.R.E. - QUOTA UE - CAPIFLA REGIONE LIGURIA	62518	SICUREZZA DELLE RETI E DEI SERVIZI INFORMATIVI	47.284,60	0,00	11.821,15	0,00				11.821,15	59.105,75
22535	PROGRAMMA ITALIA-FRANCIA MARITTIMO 2014-2020 - PROGETTO STRATEGICO M.A.R.E. - QUOTA UE - CAPIFLA REGIONE LIGURIA	62520	PROGRAMMA ITALIA-FRANCIA MARITTIMO 2014-2020 - PROGETTO STRATEGICO M.A.R.E. - SPESE PER MISSIONE - QUOTA UE	684,01	684,01	290,32	290,32	0,00	684,01	0,00	684,01	0,00
22535	PROGRAMMA ITALIA-FRANCIA MARITTIMO 2014-2020 - PROGETTO STRATEGICO M.A.R.E. - QUOTA UE - CAPIFLA REGIONE LIGURIA	62520	PROGRAMMA ITALIA-FRANCIA MARITTIMO 2014-2020 - PROGETTO STRATEGICO M.A.R.E. - SPESE PER PRESTAZIONI PROFESSIONALIE SPECIALISTICHE - QUOTA UE	29,75	0,00	4.536,31	4.536,31	0,00	29,75	0,00	0,00	0,00
22535	PROGRAMMA ITALIA-FRANCIA MARITTIMO 2014-2020 - PROGETTO STRATEGICO M.A.R.E. - QUOTA UE - CAPIFLA REGIONE LIGURIA	62522	PROGRAMMA ITALIA-FRANCIA MARITTIMO 2014-2020 - PROGETTO STRATEGICO M.A.R.E. - ACQUISTO DI BENI E PRESTAZIONI DI SERVIZI - QUOTA UE	6.477,07	6.477,07	32.090,89	34.800,94	0,00	4.663,15	896,13	4.663,15	0,00

Cap. di entrata	Descr.	Capitolo di spesa correlato	Descr.	Risorse vinc. nel risultato di amministrazione al 1/1/2022	Risorse vincolate applicate al bilancio dell'esercizio 2022	Entrate vincolate accertate nell'esercizio 2022	Impegni eserc. 2022 finanziati da entrate vincolate accertate nell'esercizio o da quote vincolate del risultato di amministrazione	Fondo plur. vinc. al 31/12/2022 finanziato da entrate vincolate accertate nell'esercizio o da quote vincolate del risultato di amministrazione	Cancellazione di residui attivi vincolati e eliminazione del vincolo su quote del risultato di amministrazione (+) e cancellazione di residui passivi finanziati da risorse vincolate (-) (gestione dei residui):	Cancellazione nell'esercizio 2022 di impegni finanziati dal fondo pluriennale vincolato dopo l'approvazione del rendiconto dell'esercizio 2021 non rimborsati nell'esercizio 2022	Risorse vincolate nel bilancio al 31/12/2022	Risorse vincolate nel risultato di amministrazione al 31/12/2022
				(a)	(b)	(c)	(d)	(e)	(f)	(g)	(h)=(b)-(c)+(d)-(e)+(f)	(g)-(a)+(c)-(d)+(f)+(g)
22539	FAMI 2014-2020 - PROGETTO SOFT II - ENTRATE CORRENTI - QUOTA UE	24527	FAMI 2014-2020 - PROGETTO SOFT II - PERSONALE A TEMPO DETERMINATO MISS.PROGR.1204 (UE 50%) - QUOTA RETRIBUZIONE	10.455,97	0,00		0,00				0,00	10.455,97
22539	FAMI 2014-2020 - PROGETTO SOFT II - ENTRATE CORRENTI - QUOTA UE	24529	FAMI 2014-2020 - PROGETTO SOFT II - PERSONALE A TEMPO DETERMINATO MISS.PROGR.1204 (UE 50%) - QUOTA ONERI	2.918,28	0,00		0,00				0,00	2.918,28
22539	FAMI 2014-2020 - PROGETTO SOFT II - ENTRATE CORRENTI - QUOTA UE	24531	FAMI 2014-2020 - PROGETTO SOFT II - PERSONALE A TEMPO DETERMINATO MISS.PROGR.1204 (UE 50%) - QUOTA IRAP	888,75	0,00		0,00				0,00	888,75
22539	FAMI 2014-2020 - PROGETTO SOFT II - ENTRATE CORRENTI - QUOTA UE	24533	FAMI 2014-2020 - PROGETTO SOFT II - SPESE GENERALI - QUOTA UE	5.758,05	0,00		0,00				0,00	5.758,05
22539	FAMI 2014-2020 - PROGETTO SOFT II - ENTRATE CORRENTI - QUOTA UE	24537	FAMI 2014-2020 - PROGETTO SOFT II - TRASFERIMENTO AMMINISTRAZIONI CENTRALI - QUOTA UE	5.500,00	0,00		0,00				0,00	5.500,00
22540	FAMI 2014-2020 - PROGETTO SOFT II - ENTRATE CORRENTI - QUOTA STATO	24518	FAMI 2014-2020 - PROGETTO SOFT II - ACQUISTO SERVIZI - PRESTAZIONI PROFESSIONALI E SPECIALISTICHE - QUOTA STATO	8.787,50	0,00	28.212,50	28.212,50				0,00	8.787,50
22540	FAMI 2014-2020 - PROGETTO SOFT II - ENTRATE CORRENTI - QUOTA STATO	24524	FAMI 2014-2020 - PROGETTO SOFT II - TRASFERIMENTO ALTRI SOGGETTI - QUOTA STATO	150.937,50	0,00		0,00				0,00	150.937,50
22540	FAMI 2014-2020 - PROGETTO SOFT II - ENTRATE CORRENTI - QUOTA STATO	24526	FAMI 2014-2020 - PROGETTO SOFT II - SPESE PERSONALE TEMPO INDETERMINATO - QUOTA STATO	4.815,00	0,00		0,00				0,00	4.815,00
22540	FAMI 2014-2020 - PROGETTO SOFT II - ENTRATE CORRENTI - QUOTA STATO	24528	FAMI 2014-2020 - PROGETTO SOFT II - PERSONALE A TEMPO DETERMINATO MISS.PROGR.1204 (STATO 50%) - QUOTA RETRIBUZIONE	10.455,97	0,00		0,00				0,00	10.455,97
22540	FAMI 2014-2020 - PROGETTO SOFT II - ENTRATE CORRENTI - QUOTA STATO	24530	FAMI 2014-2020 - PROGETTO SOFT II - PERSONALE A TEMPO DETERMINATO MISS.PROGR.1204 (STATO 50%) - QUOTA ONERI	2.918,28	0,00		0,00				0,00	2.918,28
22540	FAMI 2014-2020 - PROGETTO SOFT II - ENTRATE CORRENTI - QUOTA STATO	24532	FAMI 2014-2020 - PROGETTO SOFT II - PERSONALE A TEMPO DETERMINATO MISS.PROGR.1204 (STATO 50%) - QUOTA IRAP	888,75	0,00		0,00				0,00	888,75
22540	FAMI 2014-2020 - PROGETTO SOFT II - ENTRATE CORRENTI - QUOTA STATO	24534	FAMI 2014-2020 - PROGETTO SOFT II - SPESE GENERALI - QUOTA STATO	5.758,04	0,00		0,00				0,00	5.758,04
22540	FAMI 2014-2020 - PROGETTO SOFT II - ENTRATE CORRENTI - QUOTA STATO	24538	FAMI 2014-2020 - PROGETTO SOFT II - TRASFERIMENTO AMMINISTRAZIONI CENTRALI - QUOTA STATO	5.500,00	0,00		0,00				0,00	5.500,00
22543	PROGRAMMA GARANZIA GIOVANI 2018-2020 SECONDA FASE COFINANZIAMENTO UE - ENTRATE DI PARTE CORRENTE	62407	MISURA 2B REINSERIMENTO DI GIOVANI IN Percorsi formativi - trasferimenti a imprese - QUOTA UE	0,00	0,00	2.906.398,59	2.906.398,59				0,00	0,00

Cap. di entrata	Descr.	Capitolo di spesa correlato	Descr.	Risorse vinc. nel risultato di amministrazione al 1/1/2022	Risorse vincolate applicate al bilancio dell'esercizio 2022	Entrate vincolate accertate nell'esercizio 2022	Impegni esec. 2022 finanziati da entrate vincolate accertate nell'esercizio o da quote vincolate del risultato di amministrazione	Fondo plur. vinc. al 31/12/2022 finanziato da entrate vincolate accertate nell'esercizio o da quote vincolate del risultato di amministrazione	Cancellazione di residui attivi vincolati e eliminazione del vincolo su quote del risultato di amministrazione (+) e cancellazione di residui passivi finanziati da risorse vincolate (-) (gestione dei residui)	Cancellazione nell'esercizio 2022 di impegni finanziati dal fondo pluriennale vincolato dopo l'approvazione del rendiconto dell'esercizio 2021 non reimpegnati nell'esercizio 2022	Risorse vincolate nel bilancio al 31/12/2022	Risorse vincolate nel risultato di amministrazione al 31/12/2022
				(a)	(b)	(c)	(d)	(e)	(f)	(g)	(h) = (b) + (c) + (d) - (e) + (f)	(i) = (a) + (e) - (c) - (f) + (g)
22543	PROGRAMMA GARANZIA GIOVANI 2018-2020 SECONDA FASE COFINANZIAMENTO UE - ENTRATE DI PARTE CORRENTE	62534	PROGRAMMA GARANZIA GIOVANI 2018-2020 - II FASE - MISURA 3 ACCOMPAGNAMENTO AL LAVORO - TRASFERIMENTI CORRENTI A ISTITUZIONI SOCIALI PRIVATE - COFINANZIAMENTO UE	0,00	0,00	156.951,48	156.951,48				0,00	0,00
22543	PROGRAMMA GARANZIA GIOVANI 2018-2020 SECONDA FASE COFINANZIAMENTO UE - ENTRATE DI PARTE CORRENTE	62536	PROGRAMMA GARANZIA GIOVANI 2018-2020 - II FASE - MISURA 3 ACCOMPAGNAMENTO AL LAVORO - TRASFERIMENTI CORRENTI A IMPRESE - COFINANZIAMENTO UE	0,00	0,00	687.339,24	687.339,24				0,00	0,00
22543	PROGRAMMA GARANZIA GIOVANI 2018-2020 SECONDA FASE COFINANZIAMENTO UE - ENTRATE DI PARTE CORRENTE	62538	PROGRAMMA GARANZIA GIOVANI 2018-2020 - II FASE - MISURA 3 ACCOMPAGNAMENTO AL LAVORO - TRASFERIMENTI CORRENTI A.A.P.P. - COFINANZIAMENTO UE	0,00	0,00	19.817,91	19.817,91				0,00	0,00
22543	PROGRAMMA GARANZIA GIOVANI 2018-2020 SECONDA FASE COFINANZIAMENTO UE - ENTRATE DI PARTE CORRENTE	62540	PROGRAMMA GARANZIA GIOVANI 2018-2020 SECONDA FASE - MIS 2.A3 QUOTA UE - TRASFERIMENTI A IMPRESE	0,00	0,00	895.202,87	895.202,87				0,00	0,00
22543	PROGRAMMA GARANZIA GIOVANI 2018-2020 SECONDA FASE COFINANZIAMENTO UE - ENTRATE DI PARTE CORRENTE	62672	PROGRAMMA GARANZIA GIOVANI 2018-2020 SECONDA FASE - MIS 2.A3 QUOTA UE - TRASFERIMENTI A ISTITUZIONI SOCIALI PRIVATE	0,00	0,00	112.575,30	112.575,30				0,00	0,00
22543	PROGRAMMA GARANZIA GIOVANI 2018-2020 SECONDA FASE COFINANZIAMENTO UE - ENTRATE DI PARTE CORRENTE	62685	PROGRAMMA GARANZIA GIOVANI 2018-2020 SECONDA FASE - MIS 5 TIROCINI EXTRACURRICULARI - QUOTA UE - ALTRI TRASFERIMENTI A FAMIGLIE	0,00	0,00	2.387,70	2.387,70				0,00	0,00
22543	PROGRAMMA GARANZIA GIOVANI 2018-2020 SECONDA FASE COFINANZIAMENTO UE - ENTRATE DI PARTE CORRENTE	62687	PROGRAMMA GARANZIA GIOVANI 2018-2020 SECONDA FASE - MIS 5 TIROCINI EXTRACURRICULARI - QUOTA UE - TRASFERIMENTI A ALTRE IMPRESE	0,00	0,00	2.918.560,51	2.918.560,51				0,00	0,00
22543	PROGRAMMA GARANZIA GIOVANI 2018-2020 SECONDA FASE COFINANZIAMENTO UE - ENTRATE DI PARTE CORRENTE	62691	PROGRAMMA GARANZIA GIOVANI 2018-2020 SECONDA FASE - MIS 5 TIROCINI EXTRACURRICULARI - QUOTA UE - TRASFERIMENTI A ISTITUZIONI SOCIALI PRIVATE	0,00	0,00	188.787,48	188.787,48				0,00	0,00
22543	PROGRAMMA GARANZIA GIOVANI 2018-2020 SECONDA FASE COFINANZIAMENTO UE - ENTRATE DI PARTE CORRENTE	62715	PROGRAMMA GARANZIA GIOVANI 2014-2020 MISURA 2B REINSERIMENTO DI GIOVANI IN PERCORSI FORMATIVI - TRASFERIMENTI A ISTITUZIONI SOCIALI PRIVATE - QUOTA UE	0,00	0,00	645.999,42	645.999,42				0,00	0,00
22543	PROGRAMMA GARANZIA GIOVANI 2018-2020 SECONDA FASE COFINANZIAMENTO UE - ENTRATE DI PARTE CORRENTE	62717	PROGRAMMA GARANZIA GIOVANI 2014-2020 MISURA 2B REINSERIMENTO DI GIOVANI IN PERCORSI FORMATIVI - TRASFERIMENTI A.A.C.C. - QUOTA UE	0,00	0,00	18.685,03	18.685,03				0,00	0,00

Cap. di entrata	Descr.	Capitolo di spesa correlato	Descr.	Risorse vinc. nel risultato di amministrazione al 1/1/2022	Risorse vincolate applicate al bilancio dell'esercizio 2022	Entrate vincolate accertate nell'esercizio 2022	Impegni esec. 2022 finanziati da entrate vincolate accertate nell'esercizio o da quote vincolate del risultato di amministrazione	Fondo plur. vinc. al 31/12/2022 finanziato da entrate vincolate accertate nell'esercizio o da quote vincolate del risultato di amministrazione	Cancellazione di residui attivi "vincolati" e eliminazione del vincolo su quote del risultato di amministrazione (+) e cancellazione di residui passivi finanziati da risorse vincolate (-) (gestione dei residui)	Cancellazione nell'esercizio 2022 di impegni finanziati dal fondo pluriennale vincolato dopo l'approvazione del rendiconto dell'esercizio 2021 non rimpiegati nell'esercizio 2022	Risorse vincolate nel bilancio al 31/12/2022	Risorse vincolate nel risultato di amministrazione al 31/12/2022
				(a)	(b)	(c)	(d)	(e)	(f)	(g)	(h) = (b) + (c) + (d) - (e) + (f)	(g) - (a) + (c) - (d)
22543	PROGRAMMA GARANZIA GIOVANI 2018-2020 SECONDA FASE COFINANZIAMENTO UE - ENTRATE DI PARTE CORRENTE	62719	PROGRAMMA GARANZIA GIOVANI 2014-2020 MISURA 2B REINSERIMENTO DI GIOVANI IN PERCORSI FORMATIVI - TRASFERIMENTI A ALL. - QUOTA UE	0,00	0,00	90.036,96	90.036,96				0,00	0,00
22544	PROGRAMMA GARANZIA GIOVANI 2018-2020 SECONDA FASE COFINANZIAMENTO STATALE - ENTRATE DI PARTE CORRENTE	62408	PROGRAMMA GARANZIA GIOVANI 2014-2020 MISURA 2B REINSERIMENTO DI GIOVANI IN PERCORSI FORMATIVI - TRASFERIMENTI A IMPRESE - QUOTA STATO	0,00	0,00	745.314,67	745.314,67				0,00	0,00
22544	PROGRAMMA GARANZIA GIOVANI 2018-2020 SECONDA FASE COFINANZIAMENTO STATALE - ENTRATE DI PARTE CORRENTE	62535	PROGRAMMA GARANZIA GIOVANI 2018/2020 - II FASE - MISURA 3 ACCOMPAGNAMENTO AL LAVORO - TRASFERIMENTI CORRENTI A ISTITUZIONI SOCIALI PRIVATE - COFINANZIAMENTO STATALE	0,00	0,00	40.248,52	40.248,52				0,00	0,00
22544	PROGRAMMA GARANZIA GIOVANI 2018-2020 SECONDA FASE COFINANZIAMENTO STATALE - ENTRATE DI PARTE CORRENTE	62537	PROGRAMMA GARANZIA GIOVANI 2018/2020 - II FASE - MISURA 3 ACCOMPAGNAMENTO AL LAVORO - TRASFERIMENTI CORRENTI A IMPRESE - COFINANZIAMENTO STATALE	0,00	0,00	176.260,76	176.260,76				0,00	0,00
22544	PROGRAMMA GARANZIA GIOVANI 2018-2020 SECONDA FASE COFINANZIAMENTO STATALE - ENTRATE DI PARTE CORRENTE	62539	PROGRAMMA GARANZIA GIOVANI 2018/2020 - II FASE - MISURA 3 ACCOMPAGNAMENTO AL LAVORO - TRASFERIMENTI CORRENTI A A.F.P. - COFINANZIAMENTO STATO	0,00	0,00	5.082,09	5.082,09				0,00	0,00
22544	PROGRAMMA GARANZIA GIOVANI 2018-2020 SECONDA FASE COFINANZIAMENTO STATALE - ENTRATE DI PARTE CORRENTE	62541	PROGRAMMA GARANZIA GIOVANI 2018-2020 SECONDA FASE - MIS 2 A3 QUOTA STATO - TRASFERIMENTI A IMPRESE	0,00	0,00	229.565,13	229.565,13				0,00	0,00
22544	PROGRAMMA GARANZIA GIOVANI 2018-2020 SECONDA FASE COFINANZIAMENTO STATALE - ENTRATE DI PARTE CORRENTE	62673	PROGRAMMA GARANZIA GIOVANI 2018-2020 SECONDA FASE - MIS 2A3 QUOTA STATO - TRASFERIMENTI A ISTITUZIONI SOCIALI PRIVATE	0,00	0,00	28.868,71	28.868,71				0,00	0,00
22544	PROGRAMMA GARANZIA GIOVANI 2018-2020 SECONDA FASE COFINANZIAMENTO STATALE - ENTRATE DI PARTE CORRENTE	62686	PROGRAMMA GARANZIA GIOVANI 2018-2020 SECONDA FASE - MIS 5 TIROCINI EXTRACURRICULARI - QUOTA STATO - ALTRI TRASFERIMENTI A FAMIGLIE	0,00	0,00	612,30	612,30				0,00	0,00
22544	PROGRAMMA GARANZIA GIOVANI 2018-2020 SECONDA FASE COFINANZIAMENTO STATALE - ENTRATE DI PARTE CORRENTE	62688	PROGRAMMA GARANZIA GIOVANI 2018-2020 SECONDA FASE - MIS 5 TIROCINI EXTRACURRICULARI - QUOTA STATO - TRASFERIMENTI A ALTRE IMPRESE	0,00	0,00	748.433,49	748.433,49				0,00	0,00
22544	PROGRAMMA GARANZIA GIOVANI 2018-2020 SECONDA FASE COFINANZIAMENTO STATALE - ENTRATE DI PARTE CORRENTE	62692	PROGRAMMA GARANZIA GIOVANI 2018-2020 SECONDA FASE - MIS 5 TIROCINI EXTRACURRICULARI - QUOTA STATO - TRASFERIMENTI A ISTITUZIONI SOCIALI PRIVATE	0,00	0,00	48.412,52	48.412,52				0,00	0,00

Cap. di entrata	Descr.	Capitolo di spesa correlato	Descr.	Risorse vinc. nel risultato di amministrazione al 1/1/2022	Risorse vincolate applicate al bilancio dell'esercizio 2022	Entrate vincolate accertate nell'esercizio 2022	Impegni eserc. 2022 finanziati da entrate vincolate accertate nell'esercizio o da quote vincolate del risultato di amministrazione	Fondo plur. vinc. al 31/12/2022 finanziato da entrate vincolate accertate nell'esercizio o da quote vincolate del risultato di amministrazione	Cancellazione di residui attivi "vincolati" e eliminazione del vincolo su quote del risultato di amministrazione (+) e cancellazione di residui passivi finanziati da risorse vincolate (-) (gestione dei residui)	Cancellazione nell'esercizio 2022 di impegni finanziati dal fondo pluriennale vincolato dopo l'approvazione del rendiconto dell'esercizio 2021 non rimpiegnati nell'esercizio 2022	Risorse vincolate nel bilancio al 31/12/2022	Risorse vincolate nel risultato di amministrazione al 31/12/2022
				(a)	(b)	(c)	(d)	(e)	(f)	(g)	(h) = (b) + (c) - (e) - (f)	(i) = (a) + (c) - (e) - (f) - (g)
22544	PROGRAMMA GARANZIA GIOVANI 2018-2020 SECONDA FASE COFINANZIAMENTO STATALE - ENTRATE DI PARTE CORRENTE	62716	PROGRAMMA GARANZIA GIOVANI 2014-2020 MISURA 2B REINSERIMENTO DI GIOVANI IN PERCORSI FORMATIVI - TRASFERIMENTI A ISTITUZIONI SOCIALI PRIVATE - QUOTA STATO	0,00	0,00	165.659,54	165.659,54				0,00	0,00
22544	PROGRAMMA GARANZIA GIOVANI 2018-2020 SECONDA FASE COFINANZIAMENTO STATALE - ENTRATE DI PARTE CORRENTE	62718	PROGRAMMA GARANZIA GIOVANI 2014-2020 MISURA 2B REINSERIMENTO DI GIOVANI IN PERCORSI FORMATIVI - TRASFERIMENTI A.A.C.C. - QUOTA STATO	0,00	0,00	4.791,58	4.791,58				0,00	0,00
22544	PROGRAMMA GARANZIA GIOVANI 2018-2020 SECONDA FASE COFINANZIAMENTO STATALE - ENTRATE DI PARTE CORRENTE	62720	PROGRAMMA GARANZIA GIOVANI 2014-2020 MISURA 2B REINSERIMENTO DI GIOVANI IN PERCORSI FORMATIVI - TRASFERIMENTI A.A.L.L. - QUOTA STATO	0,00	0,00	23.089,01	23.089,01				0,00	0,00
22545	RIPARTIZIONE FONDI MINISTERIALI PER ISTRUZIONE TECNICA SUPERIORE - ITS	62570	TRASFERIMENTO FONDI MINISTERIALI PER ISTRUZIONE TECNICA SUPERIORE - ITS - ALLE FONDAZIONI ITS DELLA TOSCANA	0,00	0,00	2.791.172,50	948.204,58	1.842.967,92			0,00	0,00
22547	PC IFM 2014-2020 PROGETTO MED-STAR STRATEGIE E MISURE PER LA MITIGAZIONE DEL RISCHIO DI INCENDIO NELL'AREA MEDITERRANEA - QUOTA UE (85) CAPOFILA REGIONE SARDEGNA	12478	PC IFM 2014-2020 PROGETTO MED-STAR STRATEGIE E MISURE PER LA MITIGAZIONE DEL RISCHIO DI INCENDIO NELL'AREA MEDITERRANEA - MISSIONI QUOTA UE (85) - CUP D59H19000300007	1.672,04	1.672,04	3.647,86	4.632,82	0,00	0,00	0,00	687,08	687,08
22547	PC IFM 2014-2020 PROGETTO MED-STAR STRATEGIE E MISURE PER LA MITIGAZIONE DEL RISCHIO DI INCENDIO NELL'AREA MEDITERRANEA - QUOTA UE (85) CAPOFILA REGIONE SARDEGNA	12482	PC IFM 2014-2020 PROGETTO MED-STAR STRATEGIE E MISURE PER LA MITIGAZIONE DEL RISCHIO DI INCENDIO NELL'AREA MEDITERRANEA - TRASFERIMENTI A PUBBLICI QUOTA UE (85) - CUP D59H19000300007	4.760,21	4.760,21	127.092,50	131.582,71	0,00	0,00	0,00	270,00	270,00
22547	PC IFM 2014-2020 PROGETTO MED-STAR STRATEGIE E MISURE PER LA MITIGAZIONE DEL RISCHIO DI INCENDIO NELL'AREA MEDITERRANEA - QUOTA UE (85) CAPOFILA REGIONE SARDEGNA	12484	PC IFM 2014-2020 PROGETTO MED-STAR STRATEGIE E MISURE PER LA MITIGAZIONE DEL RISCHIO DI INCENDIO NELL'AREA MEDITERRANEA ORGANIZZAZIONE MANIFESTAZIONI E CONVEGNI QUOTA UE (85) - CUP D59H19000300007	8.740,03	8.740,03	819,10	6.388,94	0,00	0,00	0,00	3.170,19	3.170,19
22547	PC IFM 2014-2020 PROGETTO MED-STAR STRATEGIE E MISURE PER LA MITIGAZIONE DEL RISCHIO DI INCENDIO NELL'AREA MEDITERRANEA - QUOTA UE (85) CAPOFILA REGIONE SARDEGNA	12488	PC IFM 2014-2020 PROGETTO MED-STAR STRATEGIE E MISURE PER LA MITIGAZIONE DEL RISCHIO DI INCENDIO NELL'AREA MEDITERRANEA - QUOTA UE (85) - PRESTAZIONI PROFESSIONALI E SPECIALISTICHE CUP D59H19000300007	0,00	0,00	128.000,28	128.000,28	0,00	0,00	0,00	0,00	0,00
22547	PC IFM 2014-2020 PROGETTO MED-STAR STRATEGIE E MISURE PER LA MITIGAZIONE DEL RISCHIO DI INCENDIO NELL'AREA MEDITERRANEA - QUOTA UE (85) CAPOFILA REGIONE SARDEGNA	12490	PC IFM 2014-2020 PROGETTO MED-STAR STRATEGIE E MISURE PER LA MITIGAZIONE DEL RISCHIO DI INCENDIO NELL'AREA MEDITERRANEA - INTERPRETARIATO E TRADIZIONI QUOTA UE (85) - CUP D59H19000300007	0,00	0,00	6.375,00	6.375,00	0,00	0,00	0,00	0,00	0,00

Cap. di entrata	Descr.	Capitolo di spesa correlato	Descr.	Risorse vinc. nel risultato di amministrazione al 1/1/2022	Risorse vincolate applicate al bilancio dell'esercizio 2022	Entrate vincolate accertate nell'esercizio 2022	Impegni esec. 2022 finanziati da entrate vincolate accertate nell'esercizio o da quote vincolate del risultato di amministrazione	Fondo plur. vinc. al 31/12/2022 finanziato da entrate vincolate accertate nell'esercizio o da quote vincolate del risultato di amministrazione	Cancellazione di residui attivi "vincolati" e eliminazione del vincolo su quote del risultato di amministrazione (+) e cancellazione di residui passivi finanziati da risorse vincolate (-) (gestione dei residui)	Cancellazione nell'esercizio 2022 di impegni finanziati dal fondo pluriennale vincolato dopo l'approvazione del rendiconto dell'esercizio 2021 non reimpegnati nell'esercizio 2022	Risorse vincolate nel bilancio al 31/12/2022	Risorse vincolate nel risultato di amministrazione al 31/12/2022
				(a)	(b)	(c)	(d)	(e)	(f)	(g)	(h) = (b) + (c) - (e) - (f)	(i) = (a) + (c) - (d) - (e) - (f) - (g)
22547	PC IFM 2014-2020 PROGETTO MED-STAR STRATEGIE E MISURE PER LA MITIGAZIONE DEL RISCHIO DI INCENDIO NELL'AREA MEDITERRANEA - QUOTA UE (85) CAPOFILA REGIONE SARDEGNA	12492	PC IFM 2014-2020 PROGETTO MED-STAR STRATEGIE E MISURE PER LA MITIGAZIONE DEL RISCHIO DI INCENDIO NELL'AREA MEDITERRANEA - CERTIFICATORE QUOTA UE (85) - CUP D59H1900030007	0,00	0,00	2.528,75	2.528,75	0,00	0,00	0,00	0,00	0,00
22547	PC IFM 2014-2020 PROGETTO MED-STAR STRATEGIE E MISURE PER LA MITIGAZIONE DEL RISCHIO DI INCENDIO NELL'AREA MEDITERRANEA - QUOTA UE (85) CAPOFILA REGIONE SARDEGNA	12494	PC IFM 2014-2020 MED-STAR STRATEGIE E MISURE PER LA MITIGAZIONE DEL RISCHIO DI INCENDIO NELL'AREA MEDITERRANEA - PERSONALE A TEMPO DETERMINATO - RETRIBUZIONI - QUOTA UE (85%)	0,00	0,00	21.508,06	21.508,06	0,00	0,00	0,00	0,00	0,00
22547	PC IFM 2014-2020 PROGETTO MED-STAR STRATEGIE E MISURE PER LA MITIGAZIONE DEL RISCHIO DI INCENDIO NELL'AREA MEDITERRANEA - QUOTA UE (85) CAPOFILA REGIONE SARDEGNA	12496	PC IFM 2014-2020 MED-STAR STRATEGIE E MISURE PER LA MITIGAZIONE DEL RISCHIO DI INCENDIO NELL'AREA MEDITERRANEA - PERSONALE A TEMPO DETERMINATO - ONERI QUOTA UE (85%)	0,00	0,00	6.255,61	6.255,61	0,00	0,00	0,00	0,00	0,00
22547	PC IFM 2014-2020 PROGETTO MED-STAR STRATEGIE E MISURE PER LA MITIGAZIONE DEL RISCHIO DI INCENDIO NELL'AREA MEDITERRANEA - QUOTA UE (85) CAPOFILA REGIONE SARDEGNA	12498	PC IFM 2014-2020 MED-STAR STRATEGIE E MISURE PER LA MITIGAZIONE DEL RISCHIO DI INCENDIO NELL'AREA MEDITERRANEA - PERSONALE A TEMPO DETERMINATO - IRAP QUOTA UE (85%)	0,00	0,00	1.933,99	1.933,99	0,00	0,00	0,00	0,00	0,00
22547	PC IFM 2014-2020 PROGETTO MED-STAR STRATEGIE E MISURE PER LA MITIGAZIONE DEL RISCHIO DI INCENDIO NELL'AREA MEDITERRANEA - QUOTA UE (85) CAPOFILA REGIONE SARDEGNA	12500	PC IFM 2014-2020 MED-STAR STRATEGIE E MISURE PER LA MITIGAZIONE DEL RISCHIO DI INCENDIO NELL'AREA MEDITERRANEA - PERSONALE A TEMPO INDETERMINATO - QUOTA UE (85%)	0,00	0,00	1.245,04	0,00	0,00	1.245,04	0,00	1.245,04	0,00
22548	PC IFM 2014-2020 PROGETTO MED-STAR STRATEGIE E MISURE PER LA MITIGAZIONE DEL RISCHIO DI INCENDIO NELL'AREA MEDITERRANEA - QUOTA STATO (15%) CAPOFILA REGIONE SARDEGNA	12479	PC IFM 2014-2020 PROGETTO MED-STAR STRATEGIE E MISURE PER LA MITIGAZIONE DEL RISCHIO DI INCENDIO NELL'AREA MEDITERRANEA - MISSIONI QUOTA STATO (15%)	0,00	0,00	1.241,65	817,57	0,00	424,08	0,00	424,08	0,00
22548	PC IFM 2014-2020 PROGETTO MED-STAR STRATEGIE E MISURE PER LA MITIGAZIONE DEL RISCHIO DI INCENDIO NELL'AREA MEDITERRANEA - QUOTA STATO (15%) CAPOFILA REGIONE SARDEGNA	12483	PC IFM 2014-2020 PROGETTO MED-STAR STRATEGIE E MISURE PER LA MITIGAZIONE DEL RISCHIO DI INCENDIO NELL'AREA MEDITERRANEA - TRASFERIMENTI A PUBBLICI QUOTA STATO (15%) - CUP D59H1900030007	0,00	0,00	24.354,22	24.318,13	0,00	36,09	0,00	36,09	0,00

Cap. di entrata	Descr.	Capitolo di spesa correlato	Descr.	Risorse vinc. nel risultato di amministrazione al 1/1/2022	Risorse vincolate applicate al bilancio dell'esercizio 2022	Entrate vincolate accertate nell'esercizio 2022	Impegni esec. 2022 finanziati da entrate vincolate accertate nell'esercizio o da quote vincolate del risultato di amministrazione	Fondo plur. vinc. al 31/12/2022 finanziato da entrate vincolate accertate nell'esercizio o da quote vincolate del risultato di amministrazione	Cancellazione di residui attivi vincolati e eliminazione del vincolo su quote del risultato di amministrazione (+) e cancellazione di residui passivi finanziati da risorse vincolate (-) (gestione dei residui)	Cancellazione nell'esercizio 2022 di impegni finanziati dal fondo pluriennale vincolato dopo l'approvazione del rendiconto dell'esercizio 2021 non rimborsati nell'esercizio 2022	Risorse vincolate nel bilancio al 31/12/2022	Risorse vincolate nel risultato di amministrazione al 31/12/2022
				(a)	(b)	(c)	(d)	(e)	(f)	(g)	(h)=(b)-(c)+(d)-(e)-(f)-(g)	(i)=(a)+(c)-(e)-(f)-(g)
22548	PC IFM 2014-2020 PROGETTO MED-STAR STRATEGIE E MISURE PER LA MITIGAZIONE DEL RISCHIO DI INCENDIO NELL'AREA MEDITERRANEA - QUOTA STATO (15%)/CAPOFILA REGIONE SARDEGNA	12485	PC IFM 2014-2020 PROGETTO MED-STAR STRATEGIE E MISURE PER LA MITIGAZIONE DEL RISCHIO DI INCENDIO NELL'AREA MEDITERRANEA - ORGANIZZAZIONE MANIFESTAZIONI E CONVEGNI QUOTA STATO (15%) - CUP D59H19000300007	0,00	0,00	1.964,87	1.127,46	0,00	837,41	0,00	837,41	0,00
22548	PC IFM 2014-2020 PROGETTO MED-STAR STRATEGIE E MISURE PER LA MITIGAZIONE DEL RISCHIO DI INCENDIO NELL'AREA MEDITERRANEA - QUOTA STATO (15%)/CAPOFILA REGIONE SARDEGNA	12487	PC IFM 2014-2020 PROGETTO MED-STAR STRATEGIE E MISURE PER LA MITIGAZIONE DEL RISCHIO DI INCENDIO NELL'AREA MEDITERRANEA - SPESE AMMINISTRATIVE QUOTA STATO (15%) - CUP D59H19000300007	0,00	0,00	2.223,21	0,00	0,00	2.223,21	0,00	2.223,21	0,00
22548	PC IFM 2014-2020 PROGETTO MED-STAR STRATEGIE E MISURE PER LA MITIGAZIONE DEL RISCHIO DI INCENDIO NELL'AREA MEDITERRANEA - QUOTA STATO (15%)/CAPOFILA REGIONE SARDEGNA	12489	PC IFM 2014-2020 PROGETTO MED-STAR STRATEGIE E MISURE PER LA MITIGAZIONE DEL RISCHIO DI INCENDIO NELL'AREA MEDITERRANEA - PRESTAZIONI PROFESSIONALI E SPECIALISTICHE QUOTA STATO (15%) - CUP D59H19000300007	0,00	0,00	30.184,76	30.184,76	0,00	0,00	0,00	0,00	0,00
22548	PC IFM 2014-2020 PROGETTO MED-STAR STRATEGIE E MISURE PER LA MITIGAZIONE DEL RISCHIO DI INCENDIO NELL'AREA MEDITERRANEA - QUOTA STATO (15%)/CAPOFILA REGIONE SARDEGNA	12491	PC IFM 2014-2020 PROGETTO MED-STAR STRATEGIE E MISURE PER LA MITIGAZIONE DEL RISCHIO DI INCENDIO NELL'AREA MEDITERRANEA - INTERPRETARIATO E TRADUZIONI QUOTA STATO (15%) - CUP D59H19000300007	0,00	0,00	1.289,73	1.289,73	0,00	0,00	0,00	0,00	0,00
22548	PC IFM 2014-2020 PROGETTO MED-STAR STRATEGIE E MISURE PER LA MITIGAZIONE DEL RISCHIO DI INCENDIO NELL'AREA MEDITERRANEA - QUOTA STATO (15%)/CAPOFILA REGIONE SARDEGNA	12493	PC IFM 2014-2020 PROGETTO MED-STAR STRATEGIE E MISURE PER LA MITIGAZIONE DEL RISCHIO DI INCENDIO NELL'AREA MEDITERRANEA - CERTIFICATORE QUOTA STATO (15%) - CUP D59H19000300007	0,00	0,00	446,26	446,26	0,00	0,00	0,00	0,00	0,00
22548	PC IFM 2014-2020 PROGETTO MED-STAR STRATEGIE E MISURE PER LA MITIGAZIONE DEL RISCHIO DI INCENDIO NELL'AREA MEDITERRANEA - QUOTA STATO (15%)/CAPOFILA REGIONE SARDEGNA	12495	PC IFM 2014-2020 MED-STAR STRATEGIE E MISURE PER LA MITIGAZIONE DEL RISCHIO DI INCENDIO NELL'AREA MEDITERRANEA - PERSONALE A TEMPO DETERMINATO - RETRIBUZIONI QUOTA STATO (15%)	0,00	0,00	3.794,71	3.794,71	0,00	0,00	0,00	0,00	0,00
22548	PC IFM 2014-2020 PROGETTO MED-STAR STRATEGIE E MISURE PER LA MITIGAZIONE DEL RISCHIO DI INCENDIO NELL'AREA MEDITERRANEA - QUOTA STATO (15%)/CAPOFILA REGIONE SARDEGNA	12497	PC IFM 2014-2020 MED-STAR STRATEGIE E MISURE PER LA MITIGAZIONE DEL RISCHIO DI INCENDIO NELL'AREA MEDITERRANEA - PERSONALE A TEMPO DETERMINATO - ONERI QUOTA STATO (15%)	0,00	0,00	1.102,47	1.102,47	0,00	0,00	0,00	0,00	0,00

Cap. di entrata	Descr.	Capitolo di spesa correlato	Descr.	Risorse vinc. nel risultato di amministrazione al 1/1/2022	Risorse vincolate applicate al bilancio dell'esercizio 2022	Entrate vincolate accertate nell'esercizio 2022	Impegni esec. 2022 finanziati da entrate vincolate accertate nell'esercizio o da quote vincolate del risultato di amministrazione	Fondo plur. vinc. al 31/12/2022 finanziato da entrate vincolate accertate nell'esercizio o da quote vincolate del risultato di amministrazione	Cancellazione di residui attivi vincolati e eliminazione del vincolo su quote del risultato di amministrazione (+) e cancellazione di residui passivi finanziati da risorse vincolate (-) (gestione dei residui)	Cancellazione nell'esercizio 2022 di impegni finanziati dal fondo pluriennale vincolato dopo l'approvazione del rendiconto dell'esercizio 2021 non rimpiegati nell'esercizio 2022	Risorse vincolate nel bilancio al 31/12/2022	Risorse vincolate nel risultato di amministrazione al 31/12/2022
				(a)	(b)	(c)	(d)	(e)	(f)	(g)	(h) = (b) + (c) + (d) - (e) + (f)	(i) = (a) + (c) - (d) - (e) + (f) + (g)
22548	PC IFM 2014-2020 PROGETTO MED-STAR STRATEGIE E MISURE PER LA MITIGAZIONE DEL RISCHIO DI INCENDIO NELL'AREA MEDITERRANEA - QUOTA STATO (15%)CAPOFILA REGIONE SARDEGNA	12499	PC IFM 2014-2020 MED-STAR STRATEGIE E MISURE PER LA MITIGAZIONE DEL RISCHIO DI INCENDIO NELL'AREA MEDITERRANEA - PERSONALE A TEMPO DETERMINATO - IRAP QUOTA STATO (15%)	0,00	0,00	339,64	339,64	0,00	0,00	0,00	0,00	0,00
22548	PC IFM 2014-2020 PROGETTO MED-STAR STRATEGIE E MISURE PER LA MITIGAZIONE DEL RISCHIO DI INCENDIO NELL'AREA MEDITERRANEA - QUOTA STATO (15%)CAPOFILA REGIONE SARDEGNA	12501	PC IFM 2014-2020 MED-STAR STRATEGIE E MISURE PER LA MITIGAZIONE DEL RISCHIO DI INCENDIO NELL'AREA MEDITERRANEA - PERSONALE A TEMPO INDETERMINATO - QUOTA STATO (15%)	0,00	0,00	3.641,62	0,00	0,00	3.641,62	0,00	3.641,62	0,00
22549	PROGETTO GOPROFOR LIFE - GOOD PRACTICES IMPLEMENTATION NETWORK FOR FOREST BIODIVERSITY CONSERVATION - QUOTA UE (100%) TRAMITE CAPOFILA DREAM ITALIA SOCIETA' COOPERATIVA AGRICOLO FORESTALE	12502	PROGETTO GOPROFOR LIFE - GOOD PRACTICES IMPLEMENTATION NETWORK FOR FOREST BIODIVERSITY CONSERVATION - ORGANIZZAZIONE EVENTI, PUBBLICITA' E SERVIZI PER TRASFERTA QUOTA UE (100%)	4.134,71	4.097,80		4.092,36				5,44	42,35
22549	PROGETTO GOPROFOR LIFE - GOOD PRACTICES IMPLEMENTATION NETWORK FOR FOREST BIODIVERSITY CONSERVATION - QUOTA UE (100%) TRAMITE CAPOFILA DREAM ITALIA SOCIETA' COOPERATIVA AGRICOLO FORESTALE	12503	PROGETTO GOPROFOR LIFE - GOOD PRACTICES IMPLEMENTATION NETWORK FOR FOREST BIODIVERSITY CONSERVATION - MISSIONI QUOTA UE (100%)	1.523,00	1.523,00		0,00				1.523,00	1.523,00
22549	PROGETTO GOPROFOR LIFE - GOOD PRACTICES IMPLEMENTATION NETWORK FOR FOREST BIODIVERSITY CONSERVATION - QUOTA UE (100%) TRAMITE CAPOFILA DREAM ITALIA SOCIETA' COOPERATIVA AGRICOLO FORESTALE	12504	PROGETTO GOPROFOR LIFE - GOOD PRACTICES IMPLEMENTATION NETWORK FOR FOREST BIODIVERSITY CONSERVATION - SPESE DI CONSUMO PER SVILUPPO AZIONI PROGETTUALI QUOTA UE (100%)	0,00	0,00	4.621,36	4.621,36				0,00	0,00
22549	PROGETTO GOPROFOR LIFE - GOOD PRACTICES IMPLEMENTATION NETWORK FOR FOREST BIODIVERSITY CONSERVATION - QUOTA UE (100%) TRAMITE CAPOFILA DREAM ITALIA SOCIETA' COOPERATIVA AGRICOLO FORESTALE	12638	PROGETTO GOPROFOR LIFE - GOOD PRACTICES IMPLEMENTATION NETWORK FOR FOREST BIODIVERSITY CONSERVATION PRESTAZIONI PROFESSIONALI E SPECIALISTICHE QUOTA UE (100%)	15.471,60	15.471,60	388,40	15.860,00				0,00	0,00
22550	FINANZIAMENTO STATALE DELLE SPESE DI POTENZIAMENTO DEI CENTRI PER L'IMPIEGO	62581	SPESE DI POTENZIAMENTO DEI CENTRI PER L'IMPIEGO	3.398.018,60	3.398.018,60	11.612.290,62	15.010.309,22				0,00	0,00

Cap. di entrata	Descr.	Capitolo di spesa correlato	Descr.	Risorse vinc. nel risultato di amministrazione al 1/1/2022	Risorse vincolate applicate al bilancio dell'esercizio 2022	Entrate vincolate accertate nell'esercizio 2022	Impegni eserc. 2022 finanziati da entrate vincolate accertate nell'esercizio o da quote vincolate del risultato di amministrazione	Fondo plur. vinc. al 31/12/2022 finanziato da entrate vincolate accertate nell'esercizio o da quote vincolate del risultato di amministrazione	Cancellazione di residui attivi vincolati e eliminazione del vincolo su quote del risultato di amministrazione (+) e cancellazione di residui passivi finanziati da risorse vincolate (-) (gestione dei residui)	Cancellazione nell'esercizio 2022 di impegni finanziati dal fondo pluriennale vincolato dopo l'approvazione del rendiconto dell'esercizio 2021 non rimpiegnati nell'esercizio 2022	Risorse vincolate nel bilancio al 31/12/2022	Risorse vincolate nel risultato di amministrazione al 31/12/2022
				(a)	(b)	(c)	(d)	(e)	(f)	(g)	(h) = (b) + (c) - (e) - (f)	(i) = (a) + (c) - (d) - (e) - (f) - (g)
22551	PC IFM 2014-2020 PROGETTO CAMBIO VIA CAMMINI E BIODIVERSITA': VALORIZZAZIONE ITINERARI E ACCESSIBILITA' PER LA TRANSUMANZA ENTRATE QUOTA UE (85%) TRAMITE CAPOFLA REGIONE LIGURIA	12509	PC IFM 2014-2020 PROGETTO CAMBIO VIA - CAMMINI E BIODIVERSITA': VALORIZZAZIONE ITINERARI E ACCESSIBILITA' PER LA TRANSUMANZA ORGANIZZAZIONE MANIFESTAZIONI E CONVEGNI QUOTA UE(85%)	0,00	0,00	38.456,54	38.116,54				340,00	340,00
22551	PC IFM 2014-2020 PROGETTO CAMBIO VIA CAMMINI E BIODIVERSITA': VALORIZZAZIONE ITINERARI E ACCESSIBILITA' PER LA TRANSUMANZA ENTRATE QUOTA UE (85%) TRAMITE CAPOFLA REGIONE LIGURIA	12513	PC IFM 2014-2020 PROGETTO CAMBIO VIA - CAMMINI E BIODIVERSITA': VALORIZZAZIONE ITINERARI E ACCESSIBILITA' PER LA TRANSUMANZA INTERPRETARIATO QUOTA UE (85%)	0,00	0,00	2.117,55	2.117,55	0,00	0,00	0,00	0,00	0,00
22551	PC IFM 2014-2020 PROGETTO CAMBIO VIA CAMMINI E BIODIVERSITA': VALORIZZAZIONE ITINERARI E ACCESSIBILITA' PER LA TRANSUMANZA ENTRATE QUOTA UE (85%) TRAMITE CAPOFLA REGIONE LIGURIA	12515	PC IFM 2014-2020 PROGETTO CAMBIO VIA - CAMMINI E BIODIVERSITA': VALORIZZAZIONE ITINERARI E ACCESSIBILITA' PER LA TRANSUMANZA PRESTAZIONI PROFESSIONALI E SPECIALISTICHE QUOTA UE (85%)	0,00	0,00	151.142,25	151.061,11				81,14	81,14
22551	PC IFM 2014-2020 PROGETTO CAMBIO VIA CAMMINI E BIODIVERSITA': VALORIZZAZIONE ITINERARI E ACCESSIBILITA' PER LA TRANSUMANZA ENTRATE QUOTA UE (85%) TRAMITE CAPOFLA REGIONE LIGURIA	12517	PC IFM 2014-2020 PROGETTO CAMBIO VIA - CAMMINI E BIODIVERSITA': VALORIZZAZIONE ITINERARI E ACCESSIBILITA' PER LA TRANSUMANZA SPESE AMMINISTRATIVE QUOTA UE (85%)	0,00	0,00	1.170,24	0,00	0,00	1.170,24	0,00	1.170,24	0,00
22551	PC IFM 2014-2020 PROGETTO CAMBIO VIA CAMMINI E BIODIVERSITA': VALORIZZAZIONE ITINERARI E ACCESSIBILITA' PER LA TRANSUMANZA ENTRATE QUOTA UE (85%) TRAMITE CAPOFLA REGIONE LIGURIA	12519	PC IFM 2014-2020 PROGETTO CAMBIO VIA - CAMMINI E BIODIVERSITA': VALORIZZAZIONE ITINERARI E ACCESSIBILITA' PER LA TRANSUMANZA TRASFERIMENTI ALTRI ENTI PARCHI QUOTA UE (85%)	0,00	0,00	29.721,36	29.721,36				0,00	0,00
22551	PC IFM 2014-2020 PROGETTO CAMBIO VIA CAMMINI E BIODIVERSITA': VALORIZZAZIONE ITINERARI E ACCESSIBILITA' PER LA TRANSUMANZA ENTRATE QUOTA UE (85%) TRAMITE CAPOFLA REGIONE LIGURIA	12521	PC IFM 2014-2020 PROGETTO CAMBIO VIA - CAMMINI E BIODIVERSITA': VALORIZZAZIONE ITINERARI E ACCESSIBILITA' PER LA TRANSUMANZA TRASFERIMENTI ALTRI ENTI PARCO APUANE QUOTA UE (85%)	0,00	0,00	2.209,65	2.072,07				137,58	137,58
22551	PC IFM 2014-2020 PROGETTO CAMBIO VIA CAMMINI E BIODIVERSITA': VALORIZZAZIONE ITINERARI E ACCESSIBILITA' PER LA TRANSUMANZA ENTRATE QUOTA UE (85%) TRAMITE CAPOFLA REGIONE LIGURIA	12523	PC IFM 2014-2020 PROGETTO CAMBIO VIA - CAMMINI E BIODIVERSITA': VALORIZZAZIONE ITINERARI E ACCESSIBILITA' PER LA TRANSUMANZA TRASFERIMENTI ALTRI ENTI PARCO SAN ROSSORE QUOTA UE(85%)	0,00	0,00	2.525,56	2.244,50	0,00	0,00	0,00	281,06	281,06

Cap. di entrata	Descr.	Capitolo di spesa correlato	Descr.	Risorse vinc. nel risultato di amministrazione al 1/1/2022	Risorse vincolate applicate al bilancio dell'esercizio 2022	Entrate vincolate accertate nell'esercizio 2022	Impegni esec. 2022 finanziati da entrate vincolate accertate nell'esercizio o da quote vincolate del risultato di amministrazione	Fondo plur. vinc. al 31/12/2022 finanziato da entrate vincolate accertate nell'esercizio o da quote vincolate del risultato di amministrazione	Cancellazione di residui attivi vincolati e eliminazione del vincolo su quote del risultato di amministrazione (+) e cancellazione di residui passivi finanziati da risorse vincolate (-) (gestione dei residui)	Cancellazione nell'esercizio 2022 di impegni finanziati dal fondo pluriennale vincolato dopo l'approvazione del rendiconto dell'esercizio 2021 non rimpiegnati nell'esercizio 2022	Risorse vincolate nel bilancio al 31/12/2022	Risorse vincolate nel risultato di amministrazione al 31/12/2022
				(a)	(b)	(c)	(d)	(e)	(f)	(g)	(h) = (b) + (c) + (d) - (e) + (f)	(i) = (a) + (c) - (d) - (e) + (f) + (g)
22551	PC IFM 2014-2020 PROGETTO CAMBIO VIA CAMMINI E BIODIVERSITA': VALORIZZAZIONE ITINERARI E ACCESSIBILITA' PER LA TRANSUMANZA ENTRATE QUOTA UE (85%) TRAMITE CAPOFLA REGIONE LIGURIA	12525	PC IFM 2014-2020 PROGETTO CAMBIO VIA - CAMMINI E BIODIVERSITA': VALORIZZAZIONE ITINERARI E ACCESSIBILITA' PER LA TRANSUMANZA TRASFERIMENTI ENTI PUBBLICI QUOTA UE (85%)	0,00	0,00	15.715,82	15.715,82				0,00	0,00
22551	PC IFM 2014-2020 PROGETTO CAMBIO VIA CAMMINI E BIODIVERSITA': VALORIZZAZIONE ITINERARI E ACCESSIBILITA' PER LA TRANSUMANZA ENTRATE QUOTA UE (85%) TRAMITE CAPOFLA REGIONE LIGURIA	12527	PC IFM 2014-2020 PROGETTO CAMBIO VIA - CAMMINI E BIODIVERSITA': VALORIZZAZIONE ITINERARI E ACCESSIBILITA' PER LA TRANSUMANZA MISSIONI QUOTA UE (85%)	0,00	0,00	2.635,59	2.635,59	0,00	0,00	0,00	0,00	0,00
22551	PC IFM 2014-2020 PROGETTO CAMBIO VIA CAMMINI E BIODIVERSITA': VALORIZZAZIONE ITINERARI E ACCESSIBILITA' PER LA TRANSUMANZA ENTRATE QUOTA UE (85%) TRAMITE CAPOFLA REGIONE LIGURIA	12529	PCIFM 2014-2020 PROGETTO CAMBIO VIA - CAMMINI E BIODIVERSITA': VALORIZZAZIONE ITINERARI E ACCESSIBILITA' PER LA TRANSUMANZA CERTIFICATORE QUOTA UE (85%)	0,00	0,00	2.898,87	2.898,87	0,00	0,00	0,00	0,00	0,00
22551	PC IFM 2014-2020 PROGETTO CAMBIO VIA CAMMINI E BIODIVERSITA': VALORIZZAZIONE ITINERARI E ACCESSIBILITA' PER LA TRANSUMANZA ENTRATE QUOTA UE (85%) TRAMITE CAPOFLA REGIONE LIGURIA	12537	PC IFM 2014-2020 PROGETTO CAMBIO VIA - CAMMINI E BIODIVERSITA': VALORIZZAZIONE ITINERARI E ACCESSIBILITA' PER LA TRANSUMANZA PERSONALE A TEMPO INDETERMINATO - QUOTA UE (85%)	0,00	0,00	7.801,61	0,00	0,00	7.801,61	0,00	7.801,61	0,00
22552	PC IFM 2014-2020 PROGETTO CAMBIO VIA CAMMINI E BIODIVERSITA': VALORIZZAZIONE ITINERARI E ACCESSIBILITA' PER LA TRANSUMANZA ENTRATE QUOTA STATO (15%) TRAMITE CAPOFLA REGIONE LIGURIA	12510	PC IFM 2014-2020 PROGETTO CAMBIO VIA - CAMMINI E BIODIVERSITA': VALORIZZAZIONE ITINERARI E ACCESSIBILITA' PER LA TRANSUMANZA ORGANIZZAZIONE MANIFESTAZIONI E CONVEGNI QUOTA STATO (15%)	0,00	0,00	6.786,45	6.726,45	0,00	0,00	0,00	60,00	60,00
22552	PC IFM 2014-2020 PROGETTO CAMBIO VIA CAMMINI E BIODIVERSITA': VALORIZZAZIONE ITINERARI E ACCESSIBILITA' PER LA TRANSUMANZA ENTRATE QUOTA STATO (15%) TRAMITE CAPOFLA REGIONE LIGURIA	12514	PC IFM 2014-2020 PROGETTO CAMBIO VIA - CAMMINI E BIODIVERSITA': VALORIZZAZIONE ITINERARI E ACCESSIBILITA' PER LA TRANSUMANZA INTERPRETARIATO QUOTA STATO (15%)	0,00	0,00	373,69	373,69	0,00	0,00	0,00	0,00	0,00
22552	PC IFM 2014-2020 PROGETTO CAMBIO VIA CAMMINI E BIODIVERSITA': VALORIZZAZIONE ITINERARI E ACCESSIBILITA' PER LA TRANSUMANZA ENTRATE QUOTA STATO (15%) TRAMITE CAPOFLA REGIONE LIGURIA	12516	PC IFM 2014-2020 PROGETTO CAMBIO VIA - CAMMINI E BIODIVERSITA': VALORIZZAZIONE ITINERARI E ACCESSIBILITA' PER LA TRANSUMANZA PRESTAZIONI PROFESSIONALI E SPECIALISTICHE QUOTA STATO (15%)	0,00	0,00	26.672,05	26.657,85	0,00	0,00	0,00	14,20	14,20

Cap. di entrata	Descr.	Capitolo di spesa correlato	Descr.	Risorse vinc. nel risultato di amministrazione al 1/1/2022	Risorse vincolate applicate al bilancio dell'esercizio 2022	Entrate vincolate accertate nell'esercizio 2022	Impegni eserc. 2022 finanziati da entrate vincolate accertate nell'esercizio o da quote vincolate del risultato di amministrazione	Fondo plur. vinc. al 31/12/2022 finanziato da entrate vincolate accertate nell'esercizio o da quote vincolate del risultato di amministrazione	Cancellazione di residui attivi vincolati e eliminazione del vincolo su quote del risultato di amministrazione (+) e cancellazione di residui passivi finanziati da risorse vincolate (-) (gestione dei residui)	Cancellazione nell'esercizio 2022 di impegni finanziati dal fondo pluriennale vincolato dopo l'approvazione del rendiconto dell'esercizio 2021 non rimpiegati nell'esercizio 2022	Risorse vincolate nel bilancio al 31/12/2022	Risorse vincolate nel risultato di amministrazione al 31/12/2022
				(a)	(b)	(c)	(d)	(e)	(f)	(g)	(h) = (b) + (c) + (d) - (e) + (f)	(i) = (a) + (c) - (d) - (e) + (f) + (g)
22552	PC IFM 2014-2020 PROGETTO CAMBIO VIA CAMMINI E BIODIVERSITA': VALORIZZAZIONE ITINERARI E ACCESSIBILITA' PER LA TRANSUMANZA ENTRATE QUOTA STATO (15%) TRAMITE CAPOFLA REGIONE LIGURIA	12518	PC IFM 2014-2020 PROGETTO CAMBIO VIA - CAMMINI E BIODIVERSITA': VALORIZZAZIONE ITINERARI E ACCESSIBILITA' PER LA TRANSUMANZA SPESE AMMINISTRATIVE QUOTA STATO (15%)	0,00	0,00	323,12	0,00	0,00	323,12	0,00	323,12	0,00
22552	PC IFM 2014-2020 PROGETTO CAMBIO VIA CAMMINI E BIODIVERSITA': VALORIZZAZIONE ITINERARI E ACCESSIBILITA' PER LA TRANSUMANZA ENTRATE QUOTA STATO (15%) TRAMITE CAPOFLA REGIONE LIGURIA	12520	PC IFM 2014-2020 PROGETTO CAMBIO VIA - CAMMINI E BIODIVERSITA': VALORIZZAZIONE ITINERARI E ACCESSIBILITA' PER LA TRANSUMANZA TRASFERIMENTI ALTRI ENTI PARCHI QUOTA STATO (15%)	0,00	0,00	5.244,94	5.244,94	0,00	0,00	0,00	0,00	0,00
22552	PC IFM 2014-2020 PROGETTO CAMBIO VIA CAMMINI E BIODIVERSITA': VALORIZZAZIONE ITINERARI E ACCESSIBILITA' PER LA TRANSUMANZA ENTRATE QUOTA STATO (15%) TRAMITE CAPOFLA REGIONE LIGURIA	12522	PC IFM 2014-2020 PROGETTO CAMBIO VIA - CAMMINI E BIODIVERSITA': VALORIZZAZIONE ITINERARI E ACCESSIBILITA' PER LA TRANSUMANZA TRASFERIMENTI ALTRI ENTI PARCO DELLE APIANE QUOTA STATO (15%)	0,00	0,00	389,94	365,67	0,00	0,00	0,00	24,27	24,27
22552	PC IFM 2014-2020 PROGETTO CAMBIO VIA CAMMINI E BIODIVERSITA': VALORIZZAZIONE ITINERARI E ACCESSIBILITA' PER LA TRANSUMANZA ENTRATE QUOTA STATO (15%) TRAMITE CAPOFLA REGIONE LIGURIA	12524	PC IFM 2014-2020 PROGETTO CAMBIO VIA - CAMMINI E BIODIVERSITA': VALORIZZAZIONE ITINERARI E ACCESSIBILITA' PER LA TRANSUMANZA TRASFERIMENTI ALTRI ENTI PARCO SAN ROSSORE QUOTA STATO (15%)	0,00	0,00	445,73	396,09	0,00	0,00	0,00	49,64	49,64
22552	PC IFM 2014-2020 PROGETTO CAMBIO VIA CAMMINI E BIODIVERSITA': VALORIZZAZIONE ITINERARI E ACCESSIBILITA' PER LA TRANSUMANZA ENTRATE QUOTA STATO (15%) TRAMITE CAPOFLA REGIONE LIGURIA	12526	PC IFM 2014-2020 PROGETTO CAMBIO VIA - CAMMINI E BIODIVERSITA': VALORIZZAZIONE ITINERARI E ACCESSIBILITA' PER LA TRANSUMANZA TRASFERIMENTI ENTI PUBBLICI QUOTA STATO (15%)	0,00	0,00	2.773,38	2.773,38	0,00	0,00	0,00	0,00	0,00
22552	PC IFM 2014-2020 PROGETTO CAMBIO VIA CAMMINI E BIODIVERSITA': VALORIZZAZIONE ITINERARI E ACCESSIBILITA' PER LA TRANSUMANZA ENTRATE QUOTA STATO (15%) TRAMITE CAPOFLA REGIONE LIGURIA	12528	PC IFM 2014-2020 PROGETTO CAMBIO VIA - CAMMINI E BIODIVERSITA': VALORIZZAZIONE ITINERARI E ACCESSIBILITA' PER LA TRANSUMANZA MISSIONI QUOTA STATO (15%)	0,00	0,00	465,10	465,10	0,00	0,00	0,00	0,00	0,00
22552	PC IFM 2014-2020 PROGETTO CAMBIO VIA CAMMINI E BIODIVERSITA': VALORIZZAZIONE ITINERARI E ACCESSIBILITA' PER LA TRANSUMANZA ENTRATE QUOTA STATO (15%) TRAMITE CAPOFLA REGIONE LIGURIA	12530	PC IFM 2014-2020 PROGETTO CAMBIO VIA - CAMMINI E BIODIVERSITA': VALORIZZAZIONE ITINERARI E ACCESSIBILITA' PER LA TRANSUMANZA CERTIFICATORE QUOTA STATO(15%)	0,00	0,00	511,57	511,57	0,00	0,00	0,00	0,00	0,00

Cap. di entrata	Descr.	Capitolo di spesa correlato	Descr.	Risorse vinc. nel risultato di amministrazione al 1/1/2022	Risorse vincolate applicate al bilancio dell'esercizio 2022	Entrate vincolate accertate nell'esercizio 2022	Impegni eserc. 2022 finanziati da entrate vincolate accertate nell'esercizio o da quote vincolate del risultato di amministrazione	Fondo plur. vinc. al 31/12/2022 finanziato da entrate vincolate accertate nell'esercizio o da quote vincolate del risultato di amministrazione	Cancellazione di residui attivi "vincolati" e eliminazione del vincolo su quote del risultato di amministrazione (+) e cancellazione di residui passivi finanziati da risorse vincolate (-) (gestione dei residui)	Cancellazione nell'esercizio 2022 di impegni finanziati dal fondo pluriennale vincolato dopo l'approvazione del rendiconto dell'esercizio 2021 non reimpegnati nell'esercizio 2022	Risorse vincolate nel bilancio al 31/12/2022	Risorse vincolate nel risultato di amministrazione al 31/12/2022
				(a)	(b)	(c)	(d)	(e)	(f)	(g)	(h) = (b) + (c) + (d) - (e) + (f)	(i) = (a) + (c) - (d)
22553	IFM 2014-2020 - PROGETTO MEDCOOPFIRE - COOPERAZIONE MEDITERRANEA PER LA DIFESA DELLE FORESTE DAGLI INCENDI ENTRATA QUOTA UE (85%) CUP D74I19001370007 TRAMITE CAPOFILA REGIONE LIGURIA	12561	IFM 2014-2020 - PROGETTO MEDCOOPFIRE - COOPERAZIONE MEDITERRANEA PER LA DIFESA DELLE FORESTE DAGLI INCENDI - PERSONALE A TEMPO DETERMINATO - IRAP QUOTA UE (85%)	867,00	0,00	0,00	0,00	0,00	0,00	0,00	0,00	867,00
22554	IFM 2014-2020 - PROGETTO MEDCOOPFIRE - COOPERAZIONE MEDITERRANEA PER LA DIFESA DELLE FORESTE DAGLI INCENDI ENTRATA QUOTA STATO (15%) CUP D74I19001370007 TRAMITE CAPOFILA REGIONE LIGURIA	12540	IFM 2014-2020 - PROGETTO MEDCOOPFIRE - COOPERAZIONE MEDITERRANEA PER LA DIFESA DELLE FORESTE DAGLI INCENDI ORGANIZZAZIONE MANIFESTAZIONI E CONVEGNI QUOTA STATO (15%) CUP D74I19001370007	450,00	450,00	0,00	0,00	0,00	0,00	0,00	450,00	450,00
22554	IFM 2014-2020 - PROGETTO MEDCOOPFIRE - COOPERAZIONE MEDITERRANEA PER LA DIFESA DELLE FORESTE DAGLI INCENDI ENTRATA QUOTA STATO (15%) CUP D74I19001370007 TRAMITE CAPOFILA REGIONE LIGURIA	12544	IFM 2014-2020 - PROGETTO MEDCOOPFIRE - COOPERAZIONE MEDITERRANEA PER LA DIFESA DELLE FORESTE DAGLI INCENDI SPESE AMMINISTRATIVE QUOTA STATO (15%) CUP D74I19001370007	435,24	0,00	0,00	0,00	0,00	0,00	0,00	0,00	435,24
22554	IFM 2014-2020 - PROGETTO MEDCOOPFIRE - COOPERAZIONE MEDITERRANEA PER LA DIFESA DELLE FORESTE DAGLI INCENDI ENTRATA QUOTA STATO (15%) CUP D74I19001370007 TRAMITE CAPOFILA REGIONE LIGURIA	12546	IFM 2014-2020 - PROGETTO MEDCOOPFIRE - COOPERAZIONE MEDITERRANEA PER LA DIFESA DELLE FORESTE DAGLI INCENDI MISSIONI QUOTA STATO (15%) CUP D74I19001370007	581,48	581,48	0,00	81,63	0,00	0,00	0,00	499,85	499,85
22554	IFM 2014-2020 - PROGETTO MEDCOOPFIRE - COOPERAZIONE MEDITERRANEA PER LA DIFESA DELLE FORESTE DAGLI INCENDI ENTRATA QUOTA STATO (15%) CUP D74I19001370007 TRAMITE CAPOFILA REGIONE LIGURIA	12552	IFM 2014-2020 - PROGETTO MEDCOOPFIRE - COOPERAZIONE MEDITERRANEA PER LA DIFESA DELLE FORESTE DAGLI INCENDI PRESTAZIONI PROFESSIONALI E SPECIALISTICHE QUOTA STATO (15%) CUP D74I19001370007	1.570,49	1.570,49	0,00	1.391,72	0,00	0,00	0,00	178,77	178,77
22554	IFM 2014-2020 - PROGETTO MEDCOOPFIRE - COOPERAZIONE MEDITERRANEA PER LA DIFESA DELLE FORESTE DAGLI INCENDI ENTRATA QUOTA STATO (15%) CUP D74I19001370007 TRAMITE CAPOFILA REGIONE LIGURIA	12556	IFM 2014-2020 - PROGETTO MEDCOOPFIRE - COOPERAZIONE MEDITERRANEA PER LA DIFESA DELLE FORESTE DAGLI INCENDI CERTIFICATORE QUOTA STATO (15%) CUP D74I19001370007	104,62	0,00	149,88	149,88	0,00	0,00	0,00	0,00	104,62

Cap. di entrata	Descr.	Capitolo di spesa correlato	Descr.	Risorse vinc. nel risultato di amministrazione al 1/1/2022	Risorse vincolate applicate al bilancio dell'esercizio 2022	Entrate vincolate accertate nell'esercizio 2022	Impegni eserc. 2022 finanziati da entrate vincolate accertate nell'esercizio o da quote vincolate del risultato di amministrazione	Fondo plur. vinc. al 31/12/2022 finanziato da entrate vincolate accertate nell'esercizio o da quote vincolate del risultato di amministrazione	Cancellazione di residui attivi "vincolati" e eliminazione del vincolo su quote del risultato di amministrazione (+) e cancellazione di residui passivi finanziati da risorse vincolate (-) (gestione dei residui):	Cancellazione nell'esercizio 2022 di impegni finanziati dal fondo pluriennale vincolato dopo l'approvazione del rendiconto dell'esercizio 2021 non rimpiegati nell'esercizio 2022	Risorse vincolate nel bilancio al 31/12/2022	Risorse vincolate nel risultato di amministrazione al 31/12/2022
				(a)	(b)	(c)	(d)	(e)	(f)	(g)	(h) = (b) + (c) + (d) - (e) + (f)	(i) = (a) + (c) - (d)
22554	IFM 2014-2020 - PROGETTO MEDCOOPFIRE - COOPERAZIONE MEDITERRANEA PER LA DIFESA DELLE FORESTE DAGLI INCENDI ENTRATA QUOTA STATO (15%) CUP D74119001370007 TRAMITE CAPOFILA REGIONE LIGURIA	12558	IFM 2014-2020 - PROGETTO MEDCOOPFIRE - COOPERAZIONE MEDITERRANEA PER LA DIFESA DELLE FORESTE DAGLI INCENDI - PERSONALE A TEMPO DETERMINATO - RETRIBUZIONI QUOTA STATO (15%)	1.800,00	0,00	0,00	0,00	0,00	0,00	0,00	0,00	1.800,00
22554	IFM 2014-2020 - PROGETTO MEDCOOPFIRE - COOPERAZIONE MEDITERRANEA PER LA DIFESA DELLE FORESTE DAGLI INCENDI ENTRATA QUOTA STATO (15%) CUP D74119001370007 TRAMITE CAPOFILA REGIONE LIGURIA	12560	IFM 2014-2020 - PROGETTO MEDCOOPFIRE - COOPERAZIONE MEDITERRANEA PER LA DIFESA DELLE FORESTE DAGLI INCENDI - PERSONALE A TEMPO DETERMINATO ONERI QUOTA STATO (15%)	477,00	0,00	0,00	0,00	0,00	0,00	0,00	0,00	477,00
22554	IFM 2014-2020 - PROGETTO MEDCOOPFIRE - COOPERAZIONE MEDITERRANEA PER LA DIFESA DELLE FORESTE DAGLI INCENDI ENTRATA QUOTA STATO (15%) CUP D74119001370007 TRAMITE CAPOFILA REGIONE LIGURIA	12562	IFM 2014-2020 - PROGETTO MEDCOOPFIRE - COOPERAZIONE MEDITERRANEA PER LA DIFESA DELLE FORESTE DAGLI INCENDI - PERSONALE A TEMPO DETERMINATO IRAP QUOTA STATO (15%)	153,00	0,00	0,00	0,00	0,00	0,00	0,00	0,00	153,00
22554	IFM 2014-2020 - PROGETTO MEDCOOPFIRE - COOPERAZIONE MEDITERRANEA PER LA DIFESA DELLE FORESTE DAGLI INCENDI ENTRATA QUOTA STATO (15%) CUP D74119001370007 TRAMITE CAPOFILA REGIONE LIGURIA	12564	IFM 2014-2020 - PROGETTO MEDCOOPFIRE - COOPERAZIONE MEDITERRANEA PER LA DIFESA DELLE FORESTE DAGLI INCENDI - PERSONALE A TEMPO INDETERMINATO QUOTA STATO (15%)	451,58	0,00	0,00	0,00	0,00	0,00	0,00	0,00	451,58
22555	PROGRAMMA DI COOPERAZIONE INTERREG ITALIA-FRANCIA MARITTIMO 2014-2020 - PROGETTO SEMPLICE RACINE - TRASFERIMENTI CORRENTI - QUOTA STATO	63340	PROGRAMMA DI COOPERAZIONE INTERREG ITALIA-FRANCIA MARITTIMO 2014-2020 - PROGETTO SEMPLICE RACINE - TRASFERIMENTI CORRENTI AD AMMINISTRAZIONI PUBBLICHE LOCALI SPESE CORRENTI QUOTA STATO	0,00	0,00	1.291,29	1.291,29	0,00	0,00	0,00	0,00	0,00
22555	PROGRAMMA DI COOPERAZIONE INTERREG ITALIA-FRANCIA MARITTIMO 2014-2020 - PROGETTO SEMPLICE RACINE - TRASFERIMENTI CORRENTI - QUOTA STATO	63343	PROGRAMMA DI COOPERAZIONE INTERREG ITALIA-FRANCIA MARITTIMO 2014-2020 - PROGETTO SEMPLICE RACINE - SPESE PER ACQUISTO DI SERVIZI - QUOTA STATO	0,00	0,00	330,00	330,00	0,00	0,00	0,00	0,00	0,00
22555	PROGRAMMA DI COOPERAZIONE INTERREG ITALIA-FRANCIA MARITTIMO 2014-2020 - PROGETTO SEMPLICE RACINE - TRASFERIMENTI CORRENTI - QUOTA STATO	63344	PROGRAMMA DI COOPERAZIONE INTERREG ITALIA-FRANCIA MARITTIMO 2014-2020 - PROGETTO SEMPLICE RACINE - SPESE PER PRESTAZIONI PROFESSIONALI E SPECIALISTICHE - QUOTA STATO	0,00	0,00	223,12	223,12	0,00	0,00	0,00	0,00	0,00

Cap. di entrata	Descr.	Capitolo di spesa correlato	Descr.	Risorse vinc. nel risultato di amministrazione al 1/1/2022	Risorse vincolate applicate al bilancio dell'esercizio 2022	Entrate vincolate accertate nell'esercizio 2022	Impegni eserc. 2022 finanziati da entrate vincolate accertate nell'esercizio o da quote vincolate del risultato di amministrazione	Fondo plur. vinc. al 31/12/2022 finanziato da entrate vincolate accertate nell'esercizio o da quote vincolate del risultato di amministrazione	Cancellazione di residui attivi "vincolati" e eliminazione del vincolo su quote del risultato di amministrazione (+) e cancellazione di residui passivi finanziati da risorse vincolate (-) (gestione dei residui):	Cancellazione nell'esercizio 2022 di impegni finanziati dal fondo pluriennale vincolato dopo l'approvazione del rendiconto dell'esercizio 2021 non rimpiegnati nell'esercizio 2022	Risorse vincolate nel bilancio al 31/12/2022	Risorse vincolate nel risultato di amministrazione al 31/12/2022
				(a)	(b)	(c)	(d)	(e)	(f)	(g)	(h) = (b) + (c) + (d) - (e) + (f)	(i) = (a) + (c) - (d) - (e) + (f) + (g)
22555	PROGRAMMA DI COOPERAZIONE INTERREG ITALIA-FRANCIA MARITTIMO 2014-2020 - PROGETTO SEMPLICE RACINE - TRASFERIMENTI CORRENTI - QUOTA STATO	63347	PROGRAMMA DI COOPERAZIONE INTERREG ITALIA-FRANCIA MARITTIMO 2014-2020 - PROGETTO SEMPLICE RACINE - SPESE PER MISSIONE - TASSO FORFETTARIO- QUOTA STATO	0,00	0,00	30,00		30,00	0,00	0,00	0,00	0,00
22555	PROGRAMMA DI COOPERAZIONE INTERREG ITALIA-FRANCIA MARITTIMO 2014-2020 - PROGETTO SEMPLICE RACINE - TRASFERIMENTI CORRENTI - QUOTA STATO	63349	PROGRAMMA DI COOPERAZIONE INTERREG ITALIA-FRANCIA MARITTIMO 2014-2020 - PROGETTO SEMPLICE RACINE - SPESE AMMINISTRATIVE - TASSO FORFETTARIO- QUOTA STATO	0,00	0,00	243,67		0,00	243,67	0,00	243,67	0,00
22555	PROGRAMMA DI COOPERAZIONE INTERREG ITALIA-FRANCIA MARITTIMO 2014-2020 - PROGETTO SEMPLICE RACINE - TRASFERIMENTI CORRENTI - QUOTA STATO	63351	PROGRAMMA DI COOPERAZIONE INTERREG ITALIA-FRANCIA MARITTIMO 2014-2020 - PROGETTO SEMPLICE RACINE - SPESE PER PERSONALE A TI. - TASSO FORFETTARIO- QUOTA STATO	0,00	0,00	1.624,50		0,00	1.624,50	0,00	1.624,50	0,00
22556	Entrate provenienti dallo Stato per i cofinanziamento del Programma Operativo Nazionale Inclusione 2014-2020.	62597	PROGRAMMA OPERATIVO NAZIONALE (PON) "INCLUSIONE" PROGETTO "MODELLO SPERIMENTALE DI INTERVENTO PER IL LAVORO E L'INCLUSIONE ATTIVA DELLE PERSONE IN ESECUZIONE PENALE" - TRASFERIMENTI AD AP - QUOTA STATO	0,00	0,00	13.875,00		13.875,00			0,00	0,00
22556	Entrate provenienti dallo Stato per i cofinanziamento del Programma Operativo Nazionale Inclusione 2014-2020.	62599	PROGRAMMA OPERATIVO NAZIONALE (PON) "INCLUSIONE" PROGETTO "MODELLO SPERIMENTALE DI INTERVENTO PER IL LAVORO E L'INCLUSIONE ATTIVA DELLE PERSONE IN ESECUZIONE PENALE" - ACQUISTO DI BENI E PRESTAZIONI DI SERVIZI - QUOTA STATO	44.413,72	44.413,72	34.120,10		34.120,10		5.881,62	50.295,34	50.295,34
22556	Entrate provenienti dallo Stato per i cofinanziamento del Programma Operativo Nazionale Inclusione 2014-2020.	62601	PROGRAMMA OPERATIVO NAZIONALE (PON) "INCLUSIONE" PROGETTO "MODELLO SPERIMENTALE DI INTERVENTO PER IL LAVORO E L'INCLUSIONE ATTIVA DELLE PERSONE IN ESECUZIONE PENALE" - SPESE MISSIONI - QUOTA STATO	243,00	0,00	410,42		410,42			0,00	243,00
22556	Entrate provenienti dallo Stato per i cofinanziamento del Programma Operativo Nazionale Inclusione 2014-2020.	62603	PROGRAMMA OPERATIVO NAZIONALE (PON) "INCLUSIONE" PROGETTO "MODELLO SPERIMENTALE DI INTERVENTO PER IL LAVORO E L'INCLUSIONE ATTIVA DELLE PERSONE IN ESECUZIONE PENALE" - TRASFERIMENTI A IMPRESE PARTECIPATE - QUOTA STATO	0,00	0,00	5.200,00		5.200,00			0,00	0,00
22557	PROGETTO 40 READY - TRASFERIMENTI DA CAPOFLA ASEV	62626	PROGETTO 40 READY - MISSIONI	0,00	0,00	1.986,15		1.986,15			0,00	0,00
22557	PROGETTO 40 READY - TRASFERIMENTI DA CAPOFLA ASEV	62834	PROGETTO 40 READY - SPESE PERSONALE TEMPO INDETERMINATO QUOTA UE 85%	0,00	0,00	12.551,10		0,00	12.551,10		12.551,10	0,00

Cap. di entrata	Descr.	Capitolo di spesa correlato	Descr.	Risorse vinc. nel risultato di amministrazione al 1/1/2022	Risorse vincolate applicate al bilancio dell'esercizio 2022	Entrate vincolate accertate nell'esercizio 2022	Impegni eserc. 2022 finanziati da entrate vincolate accertate nell'esercizio o da quote vincolate del risultato di amministrazione	Fondo plur. vinc. al 31/12/2022 finanziato da entrate vincolate accertate nell'esercizio o da quote vincolate del risultato di amministrazione	Cancellazione di residui attivi vincolati e eliminazione del vincolo su quote del risultato di amministrazione (+) e cancellazione di residui passivi finanziati da risorse vincolate (-) (gestione dei residui):	Cancellazione nell'esercizio 2022 di impegni finanziati dal fondo pluriennale vincolato dopo l'approvazione del rendiconto dell'esercizio 2021 non reimpegnati nell'esercizio 2022	Risorse vincolate nel bilancio al 31/12/2022	Risorse vincolate nel risultato di amministrazione al 31/12/2022
				(a)	(b)	(c)	(d)	(e)	(f)	(g)	(h) = (b) + (c) + (d) - (e) + (f)	(i) = (a) + (c) - (d) - (e) + (f) + (g)
22562	RECUPERI RELATIVI ALL'ATTUAZIONE DI INTERVENTI DI POLITICA ATTIVA DEL LAVORO - ART. 44, COMMA 6 BIS, D.LGS 148/2015	24510	INTERVENTI DI POLITICA ATTIVA DEL LAVORO FINANZIATI CON LE RISORSE DI CUI D.LGS. 148/2015 ART. 44, COMMA 6-BIS - DA RESTITUIRE AL MINISTERO DEL LAVORO E DELLE POLITICHE SOCIALI	71.053,90	0,00	4.876,44	0,00				4.876,44	75.930,34
22566	ENTRATE UE CORRENTI CEF 2014-2020 PER PROGETTO ENEIDE - EROGATO DA CAPOFILA AGID	12570	ENOTIFICATION AND ESPD INTEGRATION FOR DEVELOPING EPROCUREMENT)	48.992,50	48.992,50		0,00	48.705,38			287,12	287,12
22566	ENTRATE UE CORRENTI CEF 2014-2020 PER PROGETTO ENEIDE - EROGATO DA CAPOFILA AGID	12571	ACQUISTO DI BENI E SERVIZI CEF 2014-2020 PER PROGETTO ENEIDE(ENOTIFICATION AND ESPD INTEGRATION FOR DEVELOPING EPROCUREMENT)PERSONALE A TEMPO INDETERMINATO	14.700,00	0,00		0,00				0,00	14.700,00
22569	TRASFERIMENTO FONDI DA ENTI PUBBLICI E MINISTERI CORRELATI AL REGOLAMENTO (UE) 652/2014	52930	FINANZIAMENTI PER ATTIVITA' CORRELATE AL REG. UE 652/2014	1.611,76	0,00	578.178,99	27.730,68	549.082,20		44,28	1.410,39	3.022,15
22569	TRASFERIMENTO FONDI DA ENTI PUBBLICI E MINISTERI CORRELATI AL REGOLAMENTO (UE) 652/2014	52991	FINANZIAMENTI PER ATTIVITA' CORRELATE AL REG. UE 652/2014 - TRASFERIMENTO FONDI PER ACCORDI DI COLLABORAZIONE CON ENTI PUBBLICI	0,00	0,00	185.218,74	185.218,74				0,00	0,00
22569	TRASFERIMENTO FONDI DA ENTI PUBBLICI E MINISTERI CORRELATI AL REGOLAMENTO (UE) 652/2014	53362	FINANZIAMENTI PER ATTIVITA' CORRELATE AL REG. UE 652/2014 - BENI DI CONSUMO	0,00	0,00	75.578,21	70.741,06	4.750,52			86,63	86,63
22572	FSC 2014-2020 DEL CIPE N.11/2018 - PIANO DI BONIFICA DA AMIANTO - REALIZZAZIONE DI INTERVENTI DI BONIFICA DA AMIANTO NEGLI EDIFICI PUBBLICI	42860	FSC 2014/2020 DEL CIPE N.11/2018 - PIANO DI BONIFICA DA AMIANTO - REALIZZAZIONE DI INTERVENTI DI BONIFICA DA AMIANTO NEGLI EDIFICI OSPEDALIERI PUBBLICI	0,00	0,00	7.065.661,06	7.065.661,06				0,00	0,00
22572	FSC 2014-2020 DEL CIPE N.11/2018 - PIANO DI BONIFICA DA AMIANTO - REALIZZAZIONE DI INTERVENTI DI BONIFICA DA AMIANTO NEGLI EDIFICI PUBBLICI	42861	FSC 2014-2020 DEL CIPE N.11/2018 - PIANO DI BONIFICA DA AMIANTO - REALIZZAZIONE DI INTERVENTI DI BONIFICA DA AMIANTO NEGLI EDIFICI SCOLASTICI PUBBLICI	0,00	0,00	2.508.799,03	2.508.799,03				0,00	0,00
22578	PC IFM 2014-2020 - PROGETTO TRIS quota FERS 85% - tramite capofila pegaso network cooperativa sociale onlus	12576	PC IFM 2014-2020 - PROGETTO TRIS PROMOZIONE DELLA COMPETITIVITA' DELLE IMPRESE NELLE FILIERE PRIORITARIE TRANSFRONTALIERE (CERTIFICATORE QUOTA FERS 85%)	0,00	0,00	459,00	459,00	0,00	0,00	0,00	0,00	0,00
22578	PC IFM 2014-2020 - PROGETTO TRIS quota FERS 85% - tramite capofila pegaso network cooperativa sociale onlus	12578	PC IFM 2014-2020 - PROGETTO TRIS PROMOZIONE DELLA COMPETITIVITA' DELLE IMPRESE NELLE FILIERE PRIORITARIE TRANSFRONTALIERE - PRESTAZIONI PROFESSIONALI E SPECIALISTICHE QUOTA FERS 85%	0,00	0,00	9.461,59	9.461,59	0,00	0,00	0,00	0,00	0,00

Cap. di entrata	Descr.	Capitolo di spesa correlato	Descr.	Risorse vinc. nel risultato di amministrazione al 1/1/2022	Risorse vincolate applicate al bilancio dell'esercizio 2022	Entrate vincolate accertate nell'esercizio 2022	Impegni eserc. 2022 finanziati da entrate vincolate accertate nell'esercizio o da quote vincolate del risultato di amministrazione	Fondo plur. vinc. al 31/12/2022 finanziato da entrate vincolate accertate nell'esercizio o da quote vincolate del risultato di amministrazione	Cancellazione di residui attivi vincolati e eliminazione del vincolo su quote del risultato di amministrazione (+) e cancellazione di residui passivi finanziati da risorse vincolate (-) (gestione dei residui)	Cancellazione nell'esercizio 2022 di impegni finanziati dal fondo pluriennale vincolato dopo l'approvazione del rendiconto dell'esercizio 2021 non rimpiegati nell'esercizio 2022	Risorse vincolate nel bilancio al 31/12/2022	Risorse vincolate nel risultato di amministrazione al 31/12/2022
				(a)	(b)	(c)	(d)	(e)	(f)	(g)	(h) = (b) + (c) + (d) - (e) + (f)	(i) = (a) + (c) - (d) - (e) + (f) + (g)
22579	PC IFM 2014-2020 - PROGETTO TRIS quota STATO 15% - tramite capofila pegaso network cooperativa sociale onlus	12577	PC IFM 2014-2020 - PROGETTO TRIS PROMOZIONE DELLA COMPETITIVITA' DELLE IMPRESE NELLE FILIERE PRIORITARIE TRANSFRONTALIERE (CERTIFICATORE QUOTA STATO 15%)	0,00	0,00	81,00	81,00	0,00	0,00	0,00	0,00	0,00
22579	PC IFM 2014-2020 - PROGETTO TRIS quota STATO 15% - tramite capofila pegaso network cooperativa sociale onlus	12579	PC IFM 2014-2020 - PROGETTO TRIS PROMOZIONE DELLA COMPETITIVITA' DELLE IMPRESE NELLE FILIERE PRIORITARIE TRANSFRONTALIERE - PRESTAZIONI PROFESSIONALI E SPECIALISTICHE QUOTA STATO 15%	0,00	0,00	2.559,83	2.559,83	0,00	0,00	0,00	0,00	0,00
22579	PC IFM 2014-2020 - PROGETTO TRIS quota STATO 15% - tramite capofila pegaso network cooperativa sociale onlus	12597	PC IFM - PROGETTO TRIS - PROMOZIONE DELLA COMPETITIVITA' DELLE IMPRESE NELLE FILIERE PRIORITARIE TRANSFRONTALIERE - PERSONALE A TEMPO INDETERMINATO (STATO 15%)	0,00	0,00	515,96	0,00	0,00	515,96	0,00	515,96	0,00
22580	7° CENSIMENTO GENERALE DELL'AGRICOLTURA	62721	7° CENSIMENTO GENERALE DELL'AGRICOLTURA	2,00	0,00	0,00	0,00	0,00	0,00	0,00	0,00	2,00
22580	7° CENSIMENTO GENERALE DELL'AGRICOLTURA	62722	7° CENSIMENTO GENERALE DELL'AGRICOLTURA - SPESE PER L'UFFICIO REGIONALE DEL CENSIMENTO	10.025,00	0,00	0,00	0,00	0,00	0,00	0,00	0,00	10.025,00
22583	ENTRATA DA AMM.NI CENTRALI PER PROGETTO CASSA AMMENDE - DGR 378/2020	31390	CASSA AMMENDE - DGR 378/2020 - TRASFERIMENTO A ENTI LOCALI	0,00	0,00	0,00	0,00	0,00	0,00	30.000,00	30.000,00	30.000,00
22583	ENTRATA DA AMM.NI CENTRALI PER PROGETTO CASSA AMMENDE - DGR 378/2020	31393	CASSA AMMENDE - DGR 378/2020 - ACQUISTO E PRESTAZIONE DI SERVIZI - SETTORE LAVORO	97,60	0,00	0,00	0,00	0,00	0,00	0,00	0,00	97,60
22583	ENTRATA DA AMM.NI CENTRALI PER PROGETTO CASSA AMMENDE - DGR 378/2020	31394	CASSA AMMENDE - DGR 378/2020 - FORMAZIONE PER DETENUTI - TRASFERIMENTI A IMPRESE	11,00	0,00	0,00	0,00	0,00	0,00	0,00	0,00	11,00
22583	ENTRATA DA AMM.NI CENTRALI PER PROGETTO CASSA AMMENDE - DGR 378/2020	31395	CASSA AMMENDE - DGR 378/2020 - WORKEXPERIENCE PER DETENUTI (ORTI SOCIALI) - TRASFERIMENTI A IMPRESE	16,00	0,00	56.315,00	56.315,00	0,00	0,00	0,00	0,00	16,00
22583	ENTRATA DA AMM.NI CENTRALI PER PROGETTO CASSA AMMENDE - DGR 378/2020	31396	CASSA AMMENDE - DGR 378/2020 - TIROCINI EXTRACURRICULARI PER DETENUTI - TRASFERIMENTI A IMPRESE	107.500,00	107.500,00	0,00	0,00	4.500,00	0,00	0,00	103.000,00	103.000,00
22585	FONDO PESCA E ACQUACOLTURA PER L'EMERGENZA COVID-19	52972	FONDO PESCA E ACQUACOLTURA PER L'EMERGENZA COVID-19	0,00	0,00	26.359,83	26.359,83	0,00	0,00	0,00	0,00	0,00
22586	DELIBERA CIPE 40/2020 - RISORSE A COMPENSAZIONE DELLA RIPROGRAMMAZIONE DEI POR PER EMERGENZA COVID - ENTRATE DI PARTE CORRENTE	13282	DELIBERA CIPE 40/2020 - FSC - AZIONI PER IL RAFFORZAMENTO DELLA CAPACITA' ISTITUZIONALE - FORMAZIONE PERSONALE DIPENDENTE	0,00	0,00	187.082,17	187.082,17	0,00	0,00	0,00	0,00	0,00

Cap. di entrata	Descr.	Capitolo di spesa correlato	Descr.	Risorse vinc. nel risultato di amministrazione al 1/1/2022	Risorse vincolate applicate al bilancio dell'esercizio 2022	Entrate vincolate accertate nell'esercizio 2022	Impegni esec. 2022 finanziati da entrate vincolate accertate nell'esercizio o da quote vincolate del risultato di amministrazione	Fondo plur. vinc. al 31/12/2022 finanziato da entrate vincolate accertate nell'esercizio o da quote vincolate del risultato di amministrazione	Cancellazione di residui attivi vincolati e eliminazione del vincolo su quote del risultato di amministrazione (+) e cancellazione di residui passivi finanziati da risorse vincolate (-) (gestione dei residui)	Cancellazione nell'esercizio 2022 di impegni finanziati dal fondo pluriennale vincolato dopo l'approvazione del rendiconto dell'esercizio 2021 non rimpiegati nell'esercizio 2022	Risorse vincolate nel bilancio al 31/12/2022	Risorse vincolate nel risultato di amministrazione al 31/12/2022
				(a)	(b)	(c)	(d)	(e)	(f)	(g)	(h) = (b) + (c) + (d) - (e) + (f)	(g) - (a) + (e) - (c) - (f) + (h)
22586	FONDO SVILUPPO E COESIONE 2014/2020 - DELIBERA CIPE 40/2020 - RISORSE A COMPENSAZIONE DELLA RIPROGRAMMAZIONE DEI POR PER EMERGENZA COVID - ENTRATE DI PARTE CORRENTE	13283	DELIBERA CIPE 40/2020 - FSC - AZIONI PER IL RAFFORZAMENTO DELLA CAPACITA' ISTITUZIONALE - FORMAZIONE PERSONALE ESTERNO	0,00	0,00	14.992,00	14.992,00				0,00	0,00
22586	FONDO SVILUPPO E COESIONE 2014/2020 - DELIBERA CIPE 40/2020 - RISORSE A COMPENSAZIONE DELLA RIPROGRAMMAZIONE DEI POR PER EMERGENZA COVID - ENTRATE DI PARTE CORRENTE	14373	DELIBERA CIPE FSC - SERVIZI DIGITALI - SERVIZI DI SICUREZZA INFRASTRUTTURALE E APPLICATIVA PER LA PA TOSCANA, OSCAT - SERVIZI INFORMATICI (GESTIONE, ASSISTENZA E MANUTENZIONE HW E SW)	0,00	0,00	370.825,77	370.825,77				0,00	0,00
22586	FONDO SVILUPPO E COESIONE 2014/2020 - DELIBERA CIPE 40/2020 - RISORSE A COMPENSAZIONE DELLA RIPROGRAMMAZIONE DEI POR PER EMERGENZA COVID - ENTRATE DI PARTE CORRENTE	14374	DELIBERA CIPE FSC - SERVIZI DIGITALI - SERVIZI DI SICUREZZA INFRASTRUTTURALE E APPLICATIVA PER LA PA TOSCANA, OSCAT - LICENZE SOFTWARE	0,00	0,00	59.471,39	59.471,39				0,00	0,00
22586	FONDO SVILUPPO E COESIONE 2014/2020 - DELIBERA CIPE 40/2020 - RISORSE A COMPENSAZIONE DELLA RIPROGRAMMAZIONE DEI POR PER EMERGENZA COVID - ENTRATE DI PARTE CORRENTE	14379	DELIBERA CIPE FSC - SERVIZI DIGITALI - EVOLUZIONE DEL SISTEMA SUAP - SERVIZI INFORMATICI (GESTIONE, ASSISTENZA E MANUTENZIONE HW E SW)	0,00	0,00	376.854,01	376.854,01				0,00	0,00
22586	FONDO SVILUPPO E COESIONE 2014/2020 - DELIBERA CIPE 40/2020 - RISORSE A COMPENSAZIONE DELLA RIPROGRAMMAZIONE DEI POR PER EMERGENZA COVID - ENTRATE DI PARTE CORRENTE	14384	DELIBERA CIPE FSC - SERVIZI DIGITALI - EVOLUZIONE TECNOLOGICA DEL PORTALE DEL SISTEMA DI AUTENTICAZIONE AUTORIZZAZIONE PER L'ACCESSO AI SERVIZI ONLINE (ARPA) - SERVIZI INFORMATICI (GESTIONE, ASSISTENZA E MANUTENZIONE HW E SW)	0,00	0,00	97.600,00	97.600,00				0,00	0,00
22586	FONDO SVILUPPO E COESIONE 2014/2020 - DELIBERA CIPE 40/2020 - RISORSE A COMPENSAZIONE DELLA RIPROGRAMMAZIONE DEI POR PER EMERGENZA COVID - ENTRATE DI PARTE CORRENTE	22179	DELIBERA CIPE 40/2020 - FSC - ASSE B INCLUSIONE SOCIALE E LOTTA ALLA POVERTA' - TRASFERIMENTI AD ENTI PUBBLICI	0,00	0,00	3.951.797,88	3.951.797,88				0,00	0,00
22586	FONDO SVILUPPO E COESIONE 2014/2020 - DELIBERA CIPE 40/2020 - RISORSE A COMPENSAZIONE DELLA RIPROGRAMMAZIONE DEI POR PER EMERGENZA COVID - ENTRATE DI PARTE CORRENTE	22180	DELIBERA CIPE 40/2020 - FSC - ASSE B INCLUSIONE SOCIALE E LOTTA ALLA POVERTA' - TRASFERIMENTI AD ALTRI SOGGETTI - AREA SOCIALE	0,00	0,00	176.000,00	176.000,00				0,00	0,00

Cap. di entrata	Descr.	Capitolo di spesa correlato	Descr.	Risorse vinc. nel risultato di amministrazione al 1/1/2022	Risorse vincolate applicate al bilancio dell'esercizio 2022	Entrate vincolate accertate nell'esercizio 2022	Impegni eserc. 2022 finanziati da entrate vincolate accertate nell'esercizio o da quote vincolate del risultato di amministrazione	Fondo plur. vinc. al 31/12/2022 finanziato da entrate vincolate accertate nell'esercizio o da quote vincolate del risultato di amministrazione	Cancellazione di residui attivi "vincolati" e eliminazione del vincolo su quote del risultato di amministrazione (+) e cancellazione di residui passivi finanziati da risorse vincolate (-) (gestione dei residui)	Cancellazione nell'esercizio 2022 di impegni finanziati dal fondo pluriennale vincolato dopo l'approvazione del rendiconto dell'esercizio 2021 non rimpiegati nell'esercizio 2022	Risorse vincolate nel bilancio al 31/12/2022	Risorse vincolate nel risultato di amministrazione al 31/12/2022
				(a)	(b)	(c)	(d)	(e)	(f)	(g)	(h) = (b) + (c) + (d) - (e) + (f)	(g) - (a) + (e) - (c) - (f) + (h)
22586	FONDO SVILUPPO E COESIONE 2014/2020 - DELIBERA CIPE 40/2020 - RISORSE A COMPENSAZIONE DELLA RIPROGRAMMAZIONE DEI POR PER EMERGENZA COVID - ENTRATE DI PARTE CORRENTE	22188	DELIBERA CIPE 40/2020 - FSC - FORMAZIONE A DISTANZA - PROGETTO TRIO. NUOVA GARA DI AFFIDAMENTO A TERZI	0,00	0,00	767.592,95	767.592,95				0,00	0,00
22586	FONDO SVILUPPO E COESIONE 2014/2020 - DELIBERA CIPE 40/2020 - RISORSE A COMPENSAZIONE DELLA RIPROGRAMMAZIONE DEI POR PER EMERGENZA COVID - ENTRATE DI PARTE CORRENTE	22195	DELIBERA CIPE 40/2020 - FORMAZIONE A DISTANZA - PROGETTO TRIO. NUOVA GARA DI AFFIDAMENTO A TERZI. SERVIZIO DI VALIDAZIONE PRODOTTI TRIO	0,00	0,00	1.039,81	1.039,81				0,00	0,00
22586	FONDO SVILUPPO E COESIONE 2014/2020 - DELIBERA CIPE 40/2020 - RISORSE A COMPENSAZIONE DELLA RIPROGRAMMAZIONE DEI POR PER EMERGENZA COVID - ENTRATE DI PARTE CORRENTE	52973	SOSTEGNO ALLE ATTIVITA' COLLABORATIVE REALIZZATE DA AGGREGAZIONI PUBBLICO-PRIVATE PER LO SVILUPPO E LA PROMOZIONE DI SERVIZI AD ALTA TECNOLOGIA PER IL SISTEMA REGIONALE. AZIONI DI SISTEMA.	0,00	0,00	84.000,00	84.000,00				0,00	0,00
22586	FONDO SVILUPPO E COESIONE 2014/2020 - DELIBERA CIPE 40/2020 - RISORSE A COMPENSAZIONE DELLA RIPROGRAMMAZIONE DEI POR PER EMERGENZA COVID - ENTRATE DI PARTE CORRENTE	52974	SOSTEGNO ALLE ATTIVITA' COLLABORATIVE DI RICERCA E SVILUPPO REALIZZATE DA AGGREGAZIONI PUBBLICO-PRIVATE. DISTRETTI TECNOLOGICI	0,00	0,00	16.264,27	16.264,27				0,00	0,00
22586	FONDO SVILUPPO E COESIONE 2014/2020 - DELIBERA CIPE 40/2020 - RISORSE A COMPENSAZIONE DELLA RIPROGRAMMAZIONE DEI POR PER EMERGENZA COVID - ENTRATE DI PARTE CORRENTE	52977	SUPPORTO ALLA VALORIZZAZIONE DELL'IMMAGINE DELLA TOSCANA E DELLE IDENTITA' TERRITORIALI	0,00	0,00	1.000.000,00	1.000.000,00				0,00	0,00
22586	FONDO SVILUPPO E COESIONE 2014/2020 - DELIBERA CIPE 40/2020 - RISORSE A COMPENSAZIONE DELLA RIPROGRAMMAZIONE DEI POR PER EMERGENZA COVID - ENTRATE DI PARTE CORRENTE	52979	DELIBERA CIPE 40/2020 FSC CREAZIONE OCCASIONE DI INCONTRO TRA IMPRENDITORI ITALIANI E ESTERI PER ATTRAZIONE INVESTIMENTI - EVENTI	0,00	0,00	22.425,00	22.425,00				0,00	0,00
22586	FONDO SVILUPPO E COESIONE 2014/2020 - DELIBERA CIPE 40/2020 - RISORSE A COMPENSAZIONE DELLA RIPROGRAMMAZIONE DEI POR PER EMERGENZA COVID - ENTRATE DI PARTE CORRENTE	52981	DELIBERA CIPE 40/2020 FSC CREAZIONE OCCASIONE DI INCONTRO TRA IMPRENDITORI ITALIANI E ESTERI PER ATTRAZIONE INVESTIMENTI - BANCHE DATI	0,00	0,00	79.910,00	79.910,00				0,00	0,00

Cap. di entrata	Descr.	Capitolo di spesa correlato	Descr.	Risorse vinc. nel risultato di amministrazione al 1/1/2022	Risorse vincolate applicate al bilancio dell'esercizio 2022	Entrate vincolate accertate nell'esercizio 2022	Impegni esec. 2022 finanziati da entrate vincolate accertate nell'esercizio o da quote vincolate del risultato di amministrazione	Fondo plur. vinc. al 31/12/2022 finanziato da entrate vincolate accertate nell'esercizio o da quote vincolate del risultato di amministrazione	Cancellazione di residui attivi "vincolati" e eliminazione del vincolo su quote del risultato di amministrazione (+) e cancellazione di residui passivi finanziati da risorse vincolate (-) (gestione dei residui)	Cancellazione nell'esercizio 2022 di impegni finanziati dal fondo pluriennale vincolato dopo l'approvazione del rendiconto dell'esercizio 2021 non rimpiegati nell'esercizio 2022	Risorse vincolate nel bilancio al 31/12/2022	Risorse vincolate nel risultato di amministrazione al 31/12/2022
				(a)	(b)	(c)	(d)	(e)	(f)	(g)	(h) = (b) + (c) + (d) - (e) + (g)	(i) = (a) + (c) - (d) - (f) + (g)
22586	FONDO SVILUPPO E COESIONE 2014/2020 - DELIBERA CIPE 40/2020 - RISORSE A COMPENSAZIONE DELLA RIPROGRAMMAZIONE DEI POR PER EMERGENZA COVID - ENTRATE DI PARTE CORRENTE	53305	PIANO STRAORDINARIO PROMOZIONE DEL BRAND E DELL'OFFERTA TURISTICA	0,00	0,00	3.500.000,00	3.500.000,00				0,00	0,00
22586	FONDO SVILUPPO E COESIONE 2014/2020 - DELIBERA CIPE 40/2020 - RISORSE A COMPENSAZIONE DELLA RIPROGRAMMAZIONE DEI POR PER EMERGENZA COVID - ENTRATE DI PARTE CORRENTE	53337	DELIBERA CIPE 40/2020 FSC CREAZIONE OCCASIONE D INCONTRO TRA IMPRENDITORI ITALIANI ED ESTERI PER ATTRAZIONE INVESTIMENTI - MISSIONI	0,00	0,00	2.509,07	2.509,07				0,00	0,00
22586	FONDO SVILUPPO E COESIONE 2014/2020 - DELIBERA CIPE 40/2020 - RISORSE A COMPENSAZIONE DELLA RIPROGRAMMAZIONE DEI POR PER EMERGENZA COVID - ENTRATE DI PARTE CORRENTE	62732	FSC - DELIBERA CIPE 40/2020 - SOSTEGNO GIOVANI LAUREATI PER ACCESSO A FORMAZIONE POST LAUREA (MASTER ITALIA)	0,00	0,00	279.856,00	279.856,00				0,00	0,00
22586	FONDO SVILUPPO E COESIONE 2014/2020 - DELIBERA CIPE 40/2020 - RISORSE A COMPENSAZIONE DELLA RIPROGRAMMAZIONE DEI POR PER EMERGENZA COVID - ENTRATE DI PARTE CORRENTE	62735	FSC - DELIBERA CIPE 40/2020 - TIROCINI CURRICULARI RETRIBUITI NELL'AMBITO DEI PERCORSI UNIVERSITARI	0,00	0,00	28.800,00	28.800,00				0,00	0,00
22586	FONDO SVILUPPO E COESIONE 2014/2020 - DELIBERA CIPE 40/2020 - RISORSE A COMPENSAZIONE DELLA RIPROGRAMMAZIONE DEI POR PER EMERGENZA COVID - ENTRATE DI PARTE CORRENTE	62736	FSC - DELIBERA CIPE 40/2020 - AZIONI PER L'OCCUPABILITA' DEI GIOVANI CON FORMAZIONE DI LIVELLO SUPERIORE (ASSEGNI DI RICERCA)	0,00	0,00	1.968.214,92	1.968.214,92				0,00	0,00
22586	FONDO SVILUPPO E COESIONE 2014/2020 - DELIBERA CIPE 40/2020 - RISORSE A COMPENSAZIONE DELLA RIPROGRAMMAZIONE DEI POR PER EMERGENZA COVID - ENTRATE DI PARTE CORRENTE	62737	FSC - DELIBERA CIPE 40/2020 - PROGETTI A SOSTEGNO DELLA FREQUENZA UNIVERSITARIA NEL CONTESTO DELL'EMERGENZA COVID	0,00	0,00	991.751,22	991.751,22				0,00	0,00
22586	FONDO SVILUPPO E COESIONE 2014/2020 - DELIBERA CIPE 40/2020 - RISORSE A COMPENSAZIONE DELLA RIPROGRAMMAZIONE DEI POR PER EMERGENZA COVID - ENTRATE DI PARTE CORRENTE	62743	DELIBERA CIPE 40/2020 - FSC - ACQUISTO E PRESTAZIONI DI SERVIZI	0,00	0,00	849.006,50	849.006,50				0,00	0,00

Cap. di entrata	Descr.	Capitolo di spesa correlato	Descr.	Risorse vinc. nel risultato di amministrazione al 1/1/2022	Risorse vincolate applicate al bilancio dell'esercizio 2022	Entrate vincolate accertate nell'esercizio 2022	Impegni esec. 2022 finanziati da entrate vincolate accertate nell'esercizio o da quote vincolate del risultato di amministrazione	Fondo plur. vinc. al 31/12/2022 finanziato da entrate vincolate accertate nell'esercizio o da quote vincolate del risultato di amministrazione	Cancellazione di residui attivi "vincolati" e eliminazione del vincolo su quote del risultato di amministrazione (+) e cancellazione di residui passivi finanziati da risorse vincolate (-) (gestione dei residui)	Cancellazione nell'esercizio 2022 di impegni finanziati dal fondo pluriennale vincolato dopo l'approvazione del rendiconto dell'esercizio 2021 non rimpiegati nell'esercizio 2022	Risorse vincolate nel bilancio al 31/12/2022	Risorse vincolate nel risultato di amministrazione al 31/12/2022
				(a)	(b)	(c)	(d)	(e)	(f)	(g)	(h) = (b) + (c) + (d) - (e) + (g)	(i) = (a) + (c) - (d) - (e) + (f) + (g)
22586	FONDO SVILUPPO E COESIONE 2014/2020 - DELIBERA CIPE 40/2020 - RISORSE A COMPENSAZIONE DELLA RIPROGRAMMAZIONE DEI POR PER EMERGENZA COVID - ENTRATE DI PARTE CORRENTE	62744	DELIBERA CIPE 40/2020 - FSC - ATTIVITA' DI COMUNICAZIONE	0,00	0,00	21.960,00	21.960,00				0,00	0,00
22586	FONDO SVILUPPO E COESIONE 2014/2020 - DELIBERA CIPE 40/2020 - RISORSE A COMPENSAZIONE DELLA RIPROGRAMMAZIONE DEI POR PER EMERGENZA COVID - ENTRATE DI PARTE CORRENTE	62745	DELIBERA CIPE 40/2020 - FSC - SERVIZI E DI AZIONI DI EMPOWERMENT FINALIZZATE A RAFFORZARE I PERCORSI DI PROFESSIONALIZZAZIONE E STABILIZZAZIONE PROFESSIONALE ED OCCUPAZIONALE DEI LAVORATORI	0,00	0,00	15.780,33	15.780,33				0,00	0,00
22586	FONDO SVILUPPO E COESIONE 2014/2020 - DELIBERA CIPE 40/2020 - RISORSE A COMPENSAZIONE DELLA RIPROGRAMMAZIONE DEI POR PER EMERGENZA COVID - ENTRATE DI PARTE CORRENTE	62746	DELIBERA CIPE 40/2020 - FSC "PERCORSI FORMATIVI DI IEFP - TRASFERIMENTI A IMPRESE"	0,00	0,00	648.286,00	648.286,00				0,00	0,00
22586	FONDO SVILUPPO E COESIONE 2014/2020 - DELIBERA CIPE 40/2020 - RISORSE A COMPENSAZIONE DELLA RIPROGRAMMAZIONE DEI POR PER EMERGENZA COVID - ENTRATE DI PARTE CORRENTE	62747	DELIBERA CIPE 40/2020 - FSC "PERCORSI FORMATIVI DI IEFP - TRASFERIMENTI A AACC"	0,00	0,00	544.538,19	544.538,19				0,00	0,00
22586	FONDO SVILUPPO E COESIONE 2014/2020 - DELIBERA CIPE 40/2020 - RISORSE A COMPENSAZIONE DELLA RIPROGRAMMAZIONE DEI POR PER EMERGENZA COVID - ENTRATE DI PARTE CORRENTE	62748	DELIBERA CIPE 40/2020 - FSC - VOUCHERS FORMATIVI JUST IN TIME - TRASFERIMENTI A FAM.	0,00	0,00	145.854,36	145.854,36				0,00	0,00
22586	FONDO SVILUPPO E COESIONE 2014/2020 - DELIBERA CIPE 40/2020 - RISORSE A COMPENSAZIONE DELLA RIPROGRAMMAZIONE DEI POR PER EMERGENZA COVID - ENTRATE DI PARTE CORRENTE	62749	DELIBERA CIPE 40/2020 - FSC "INDUSTRIA 4.0: AZIONI DI RIQUALIFICAZIONE E DI OUTPLACEMENT - TRASFERIMENTI A IMPRESE"	0,00	0,00	1.535.714,00	1.535.714,00				0,00	0,00
22586	FONDO SVILUPPO E COESIONE 2014/2020 - DELIBERA CIPE 40/2020 - RISORSE A COMPENSAZIONE DELLA RIPROGRAMMAZIONE DEI POR PER EMERGENZA COVID - ENTRATE DI PARTE CORRENTE	62750	DELIBERA CIPE 40/2020 - FSC "INDUSTRIA 4.0: AZIONI DI RIQUALIFICAZIONE E DI OUTPLACEMENT - TRASFERIMENTI A IST.SOC.PRIV.	0,00	0,00	245.382,56	245.382,56				0,00	0,00

Cap. di entrata	Descr.	Capitolo di spesa correlato	Descr.	Risorse vinc. nel risultato di amministrazione al 1/1/2022	Risorse vincolate applicate al bilancio dell'esercizio 2022	Entrate vincolate accertate nell'esercizio 2022	Impegni esec. 2022 finanziati da entrate vincolate accertate nell'esercizio o da quote vincolate del risultato di amministrazione	Fondo plur. vinc. al 31/12/2022 finanziato da entrate vincolate accertate nell'esercizio o da quote vincolate del risultato di amministrazione	Cancellazione di residui attivi "vincolati" e eliminazione del vincolo su quote del risultato di amministrazione (+) e cancellazione di residui passivi finanziati da risorse vincolate (-) (gestione dei residui)	Cancellazione nell'esercizio 2022 di impegni finanziati dal fondo pluriennale vincolato dopo l'approvazione del rendiconto dell'esercizio 2021 non rimpiegati nell'esercizio 2022	Risorse vincolate nel bilancio al 31/12/2022	Risorse vincolate nel risultato di amministrazione al 31/12/2022
				(a)	(b)	(c)	(d)	(e)	(f)	(g)	(h) = (b) + (c) + (d) - (e) + (f)	(g) - (a) + (e) - (d) - (f) + (h)
22586	FONDO SVILUPPO E COESIONE 2014/2020 - DELIBERA CIPE 40/2020 - RISORSE A COMPENSAZIONE DELLA RIPROGRAMMAZIONE DEI POR PER EMERGENZA COVID - ENTRATE DI PARTE CORRENTE	62751	DELIBERA CIPE 40/2020 - FSC - FORMAZIONE DEI LIBERI PROFESSIONISTI E IMPRENDITORI - TRASFERIMENTI A FAM. N.A.C.	0,00	0,00	496.825,72	496.825,72		-12.002,00		0,00	12.002,00
22586	FONDO SVILUPPO E COESIONE 2014/2020 - DELIBERA CIPE 40/2020 - RISORSE A COMPENSAZIONE DELLA RIPROGRAMMAZIONE DEI POR PER EMERGENZA COVID - ENTRATE DI PARTE CORRENTE	62752	DELIBERA CIPE 40/2020 - FSC - SOSTEGNO SISTEMA ZEROSEI	0,00	0,00	1.458.986,70	1.458.986,70				0,00	0,00
22586	FONDO SVILUPPO E COESIONE 2014/2020 - DELIBERA CIPE 40/2020 - RISORSE A COMPENSAZIONE DELLA RIPROGRAMMAZIONE DEI POR PER EMERGENZA COVID - ENTRATE DI PARTE CORRENTE	62753	DELIBERA CIPE 40/2020 - FSC - INTERVENTI SUL SISTEMA EDUCATIVO E DI ISTRUZIONE	0,00	0,00	2.075.189,90	2.075.189,90				0,00	0,00
22586	FONDO SVILUPPO E COESIONE 2014/2020 - DELIBERA CIPE 40/2020 - RISORSE A COMPENSAZIONE DELLA RIPROGRAMMAZIONE DEI POR PER EMERGENZA COVID - ENTRATE DI PARTE CORRENTE	62754	DELIBERA CIPE 40/2020 FSC - SCORRIMENTO AVVISO PUBBLICO DI FORMAZIONE STRATEGICA PER DIGITAL JOB E GREEN JOB	0,00	0,00	531.090,32	531.090,32				0,00	0,00
22586	FONDO SVILUPPO E COESIONE 2014/2020 - DELIBERA CIPE 40/2020 - RISORSE A COMPENSAZIONE DELLA RIPROGRAMMAZIONE DEI POR PER EMERGENZA COVID - ENTRATE DI PARTE CORRENTE	62770	DELIBERA CIPE 40/2020 FSC - SCORRIMENTO AVVISO PUBBLICO DI FORMAZIONE STRATEGICA PER DIGITAL JOB E GREEN JOB TRASFERIMENTI A ISP	0,00	0,00	134.739,88	134.739,88				0,00	0,00
22586	FONDO SVILUPPO E COESIONE 2014/2020 - DELIBERA CIPE 40/2020 - RISORSE A COMPENSAZIONE DELLA RIPROGRAMMAZIONE DEI POR PER EMERGENZA COVID - ENTRATE DI PARTE CORRENTE	62787	FSC - DELIBERA CIPE 40/2020 - AZIONI PER L'OCCUPABILITA' DEI GIOVANI CON FORMAZIONE DI LIVELLO SUPERIORE (ASSEGNI DI RICERCA) - TRASFERIMENTI A ENTI DI RICERCA	0,00	0,00	678.816,73	678.816,73				0,00	0,00
22586	FONDO SVILUPPO E COESIONE 2014/2020 - DELIBERA CIPE 40/2020 - RISORSE A COMPENSAZIONE DELLA RIPROGRAMMAZIONE DEI POR PER EMERGENZA COVID - ENTRATE DI PARTE CORRENTE	74378	DELIBERA CIPE 40/2020 FSC - SPESE DI ASSISTENZA TECNICA ORGANISMO INTERMEDIO ARTEA PER CONTROLLO E PAGAMENTI/MONITORAGGIO	0,00	0,00	179.780,12	179.780,12				0,00	0,00

Cap. di entrata	Descr.	Capitolo di spesa correlato	Descr.	Risorse vinc. nel risultato di amministrazione al 1/1/2022	Risorse vincolate applicate al bilancio dell'esercizio 2022	Entrate vincolate accertate nell'esercizio 2022	Impegni esec. 2022 finanziati da entrate vincolate accertate nell'esercizio o da quote vincolate del risultato di amministrazione	Fondo plur. vinc. al 31/12/2022 finanziato da entrate vincolate accertate nell'esercizio o da quote vincolate del risultato di amministrazione	Cancellazione di residui attivi "vincolati" e eliminazione del vincolo su quote del risultato di amministrazione (+) e cancellazione di residui passivi finanziati da risorse vincolate (-) (gestione dei residui):	Cancellazione nell'esercizio 2022 di impegni finanziati dal fondo pluriennale vincolato dopo l'approvazione del rendiconto dell'esercizio 2021 non rimpiegati nell'esercizio 2022	Risorse vincolate nel bilancio al 31/12/2022	Risorse vincolate nel risultato di amministrazione al 31/12/2022
				(a)	(b)	(c)	(d)	(e)	(f)	(g)	(h) = (b) + (c) + (d) - (e) + (f)	(g) - (a) + (e) - (c) - (f) + (h)
22586	FONDO SVILUPPO E COESIONE 2014/2020 - DELIBERA CIPE 40/2020 - RISORSE A COMPENSAZIONE DELLA RIPROGRAMMAZIONE DEI POR PER EMERGENZA COVID - ENTRATE DI PARTE CORRENTE	74379	DELIBERA CIPE 40/2020 FSC - SPESE DI ASSISTENZA TECNICA ORGANISMO INTERMEDIO SVILUPPO TOSCANA PER CONTROLLO PAGAMENTI E ATTIVITA' ISTRUTTORIE	0,00	0,00	314.868,75	314.868,75				0,00	0,00
22586	FONDO SVILUPPO E COESIONE 2014/2020 - DELIBERA CIPE 40/2020 - RISORSE A COMPENSAZIONE DELLA RIPROGRAMMAZIONE DEI POR PER EMERGENZA COVID - ENTRATE DI PARTE CORRENTE	74419	DELIBERA CIPE 40/2020 - SPESE PER ASSISTENZA TECNICA - PERSONALE A TEMPO DETERMINATO - QUOTA RETRIBUZIONE M/P 1204	0,00	0,00	3.048,39	3.048,39				0,00	0,00
22586	FONDO SVILUPPO E COESIONE 2014/2020 - DELIBERA CIPE 40/2020 - RISORSE A COMPENSAZIONE DELLA RIPROGRAMMAZIONE DEI POR PER EMERGENZA COVID - ENTRATE DI PARTE CORRENTE	74420	DELIBERA CIPE 40/2020 - SPESE PER ASSISTENZA TECNICA - PERSONALE A TEMPO DETERMINATO - QUOTA ONERI M/P 1204	0,00	0,00	859,26	859,26				0,00	0,00
22586	FONDO SVILUPPO E COESIONE 2014/2020 - DELIBERA CIPE 40/2020 - RISORSE A COMPENSAZIONE DELLA RIPROGRAMMAZIONE DEI POR PER EMERGENZA COVID - ENTRATE DI PARTE CORRENTE	74421	DELIBERA CIPE 40/2020 - SPESE PER ASSISTENZA TECNICA - PERSONALE A TEMPO DETERMINATO - QUOTA IRAP M/P 1204	0,00	0,00	259,08	259,08				0,00	0,00
22587	FONDO SVILUPPO E COESIONE - DELIBERA CIPE 40/2020 - SOMME RIPROGRAMMATE EX ART. 44 L. 58/2019 DERIVANTI DALLE DELIBERE CIPE 19/2004 E 9/2005 - RISORSE A COMPENSAZIONE DELLA RIPROGRAMMAZIONE DEI POR PER EMERGENZA COVID - ENTRATE DI PARTE CORRENTE	22183	DELIBERA CIPE 40/2020 - FSC - SERVIZIO CIVILE - RETRIBUZIONE - FSC RIPROGRAMMATO	0,00	0,00	6.571.665,12	6.571.665,12				0,00	0,00
22587	FONDO SVILUPPO E COESIONE - DELIBERA CIPE 40/2020 - SOMME RIPROGRAMMATE EX ART. 44 L. 58/2019 DERIVANTI DALLE DELIBERE CIPE 19/2004 E 9/2005 - RISORSE A COMPENSAZIONE DELLA RIPROGRAMMAZIONE DEI POR PER EMERGENZA COVID - ENTRATE DI PARTE CORRENTE	22184	DELIBERA CIPE 40/2020 - FSC - SERVIZIO CIVILE - IRAP - FSC RIPROGRAMMATO	0,00	0,00	558.812,23	558.812,23				0,00	0,00
22588	D.M. 81/2020 - PSNMS finanziamento per rinnovo parco bus	32160	D.M. 81/2020 - PIANO STRATEGICO NAZIONALE DELLA MOBILITA' SOSTENIBILE (PSNMS) FINANZIAMENTO PER RINNOVO PARCHI AUTOBUS	0,00	0,00	7.127.536,41	7.127.536,41				0,00	0,00

Cap. di entrata	Descr.	Capitolo di spesa correlato	Descr.	Risorse vinc. nel risultato di amministrazione al 1/1/2022	Risorse vincolate applicate al bilancio dell'esercizio 2022	Entrate vincolate accertate nell'esercizio 2022	Impegni eserc. 2022 finanziati da entrate vincolate accertate nell'esercizio o da quote vincolate del risultato di amministrazione	Fondo plur. vinc. al 31/12/2022 finanziato da entrate vincolate accertate nell'esercizio o da quote vincolate del risultato di amministrazione	Cancellazione di residui attivi "vincolati" e eliminazione del vincolo su quote del risultato di amministrazione (+) e cancellazione di residui passivi finanziati da risorse vincolate (-) (gestione dei residui)	Cancellazione nell'esercizio 2022 di impegni finanziati dal fondo pluriennale vincolato dopo l'approvazione del rendiconto dell'esercizio 2021 non reimpegnati nell'esercizio 2022	Risorse vincolate nel bilancio al 31/12/2022	Risorse vincolate nel risultato di amministrazione al 31/12/2022
				(a)	(b)	(c)	(d)	(e)	(f)	(g)	(h) = (b) + (c) + (d) - (e) + (f)	(i) = (a) + (c) - (d) - (e) + (f) + (g)
22588	D.M. 81/2020 - PSNMS finanziamento per rinnovo parco bus	32214	D.M. 81/2020 - PIANO STRATEGICO NAZIONALE DELLA MOBILITA' SOSTENIBILE (PSNMS) FINANZIAMENTO PER RINNOVO PARCHI AUTOBUS - E.E.LL.	0,00	0,00	426.007,79	426.007,79				0,00	0,00
22589	D.M. 223/2020 - finanziamento statale per rinnovo parco autobus per il servizio di trasporto pubblico locale e regionale	32161	D.M. 223/2020 - RINNOVO DEI PARCHI AUTOBUS PER IL SERVIZIO DI TRASPORTO PUBBLICO LOCALE E REGIONALE	0,00	0,00	4.903.961,34	4.903.961,34				0,00	0,00
22590	FONDI FSC 2007-2013 (DELIBERA CIPE 57/2016) - ASSE A STRADE (INTERVENTI SRT 69 PONTE MOCARINI)	42883	FONDI FSC 2007-2013 (DELIBERA CIPE 57/2016) - SRT 69 - VARIANTE PONTE MOCARINI - LAVORI	0,00	0,00	304.212,07	304.212,07				0,00	0,00
22591	RUNTS - REGISTRO UNICO NAZIONALE DEL TERZO SETTORE. TRASFERIMENTI CORRENTI DA AMMINISTRAZIONI CENTRALI	22189	RUNTS - REGISTRO UNICO NAZIONALE DEL TERZO SETTORE. TRASFERIMENTI CORRENTI A ENTI LOCALI	982.031,18	982.031,18	1.662.851,00	700.000,00				1.944.882,18	1.944.882,18
22591	RUNTS - REGISTRO UNICO NAZIONALE DEL TERZO SETTORE. TRASFERIMENTI CORRENTI DA AMMINISTRAZIONI CENTRALI	22190	RUNTS - REGISTRO UNICO NAZIONALE DEL TERZO SETTORE. TRASFERIMENTI CORRENTI AD ALTRI SOGGETTI	2.011.135,00	100.000,00		0,00				100.000,00	2.011.135,00
22591	RUNTS - REGISTRO UNICO NAZIONALE DEL TERZO SETTORE. TRASFERIMENTI CORRENTI DA AMMINISTRAZIONI CENTRALI	22211	SPESE PERSONALE A TEMPO INDETERMINATO RUNTS - REGISTRO UNICO NAZIONALE DEL TERZO SETTORE	417.968,82	417.968,82		0,00				417.968,82	417.968,82
22592	FONDO SOSTEGNO LOCAZIONI A STUDENTI FUORI SEDE	62766	FONDO SOSTEGNO LOCAZIONI STUDENTI FUORI SEDE	50.977,17	0,00		0,00				0,00	50.977,17
22593	RISORSE PROVENIENTI DAGLI E.E.LL. PER PROGETTI DI POLITICHE REGIONALI DI INTEGRAZIONE TARIFFARIA E VETTORIALE	32165	FONDO PER IL FINANZIAMENTO DELLE POLITICHE REGIONALI DI INTEGRAZIONE TARIFFARIA E VETTORIALE	17.358,26	0,00	130.666,67	130.666,66				0,01	17.358,27
22594	L.194/2015 - TRASFERIMENTO STATALE PER IL PROGETTO "LE COMUNITA' DEL CIBO E DELLA BIODIVERSITA' DI INTERESSE AGRICOLO ED ALIMENTARE IN TOSCANA - RISORSE STATALI	52998	L.194/2015 PROGETTO COMUNITA' DEL CIBO E DELLA BIODIVERSITA' DI INTERESSE AGRICOLO ED ALIMENTARE IN TOSCANA - RISORSE STATALI	0,00	0,00	29.567,00	29.567,00			500,00	500,00	500,00
22596	ACCANTONAMENTO QUOTA 50% SU CERTIFICAZIONE SPESA POR FSE 2014/2020 NELL'ANNO CONTABILE 1 LUGLIO 2020 - 30 GIUGNO 2021.	74384	ACCANTONAMENTO QUOTA 50% SU CERTIFICAZIONE SPESA POR FSE 2014/2020 NELL'ANNO CONTABILE 1 LUGLIO 2020 - 30 GIUGNO 2021.	16.525.882,74	0,00	651.384,17	0,00				651.384,17	17.177.266,91
22597	ACCANTONAMENTO QUOTA 50% SU CERTIFICAZIONE SPESA POR FESR 2014/2020 NELL'ANNO CONTABILE 1 LUGLIO 2020 - 30 GIUGNO 2021 PER FUTURO COFINANZIAMENTO POC	74385	ACCANTONAMENTO QUOTA 50% SU CERTIFICAZIONE SPESA POR FESR 2014/2020 NELL'ANNO CONTABILE 1 LUGLIO 2020 - 30 GIUGNO 2021.	15.263.577,45	0,00	499.045,64	0,00				499.045,64	15.762.623,09
22599	D.M. 541/2020 - FINANZIAMENTO STATALE PER SERVIZI AGGIUNTIVI NEL PERIODO DI EMERGENZA EPIDEMIOLOGICA DA COVID 19 - ANNUALITA' 2020	32186	FINANZIAMENTO PER SERVIZI AGGIUNTIVI NEL PERIODO DI EMERGENZA EPIDEMIOLOGICA DA COVID 19 DI CUI AL D.M. 541/2020	361.646,10	361.646,10		0,00				361.646,10	361.646,10

Cap. di entrata	Descr.	Capitolo di spesa correlato	Descr.	Risorse vinc. nel risultato di amministrazione al 1/1/2022	Risorse vincolate applicate al bilancio dell'esercizio 2022	Entrate vincolate accertate nell'esercizio 2022	Impegni eserc. 2022 finanziati da entrate vincolate accertate nell'esercizio o da quote vincolate del risultato di amministrazione	Fondo plur. vinc. al 31/12/2022 finanziato da entrate vincolate accertate nell'esercizio o da quote vincolate del risultato di amministrazione	Cancellazione di residui attivi vincolati e eliminazione del vincolo su quote del risultato di amministrazione (+) e cancellazione di residui passivi finanziati da risorse vincolate (-) (gestione dei residui)	Cancellazione nell'esercizio 2022 di impegni finanziati dal fondo pluriennale vincolato dopo l'approvazione del rendiconto dell'esercizio 2021 non rimpiegati nell'esercizio 2022	Risorse vincolate nel bilancio al 31/12/2022	Risorse vincolate nel risultato di amministrazione al 31/12/2022
				(a)	(b)	(c)	(d)	(e)	(f)	(g)	(h) = (b) + (c) + (d) - (e) + (f)	(i) = (a) + (c) - (d) - (e) + (f) + (g)
22599	D.M. 541/2020 - FINANZIAMENTO STATALE PER SERVIZI AGGIUNTIVI NEL PERIODO DI EMERGENZA EPIDEMIOLOGICA DA COVID 19 - ANNUALITA' 2020	32195	FINANZIAMENTO PER SERVIZI AGGIUNTIVI NEL PERIODO DI EMERGENZA EPIDEMIOLOGICA DA COVID 19 DI CUI AL D.M. 541/2020 - trasferimento agli EELL.	23.485,00	23.485,00			23.485,00			0,00	0,00
22600	PROGETTO FOR.ITALY - FONDO PER LE FORESTE ITALIANE - TRASFERIMENTI CORRENTI DA REGIONE CAPOFILA	52999	PROGETTO FOR.ITALY - FONDO PER LE FORESTE ITALIANE - TRASFERIMENTI CORRENTI A AMMINISTRAZIONI LOCALI	0,00	0,00	250.001,16	164.400,00				85.601,16	85.601,16
22601	PROGETTO MINISTERO DELL'INTERNO TRAIT D'UNION - TRAVAIL ET INCLUSION POUR LES TERRITOIRES ET LE DEVELOPPEMENT - QUOTA R.T.	12592	PROGETTO MINISTERO DELL'INTERNO TRAIT D'UNION - TRAVAIL ET INCLUSION POUR LES TERRITOIRES ET LE DEVELOPPEMENT - ATTIVITA' REGIONE TOSCANA	1.000,00	0,00	1.092,54	0,00				1.092,54	2.092,54
22601	PROGETTO MINISTERO DELL'INTERNO TRAIT D'UNION - TRAVAIL ET INCLUSION POUR LES TERRITOIRES ET LE DEVELOPPEMENT - QUOTA R.T.	12593	PROGETTO MINISTERO DELL'INTERNO TRAIT D'UNION - TRAVAIL ET INCLUSION POUR LES TERRITOIRES ET LE DEVELOPPEMENT - ATTIVITA' REGIONE TOSCANA - SPESE GENERALI	1.641,86	0,00	2.870,24	0,00				2.870,24	4.512,10
22602	PROGETTO MINISTERO DELL'INTERNO TRAIT D'UNION - TRAVAIL ET INCLUSION POUR LES TERRITOIRES ET LE DEVELOPPEMENT - QUOTA DA TRASFERIRE AI PARTNERS	12594	PROGETTO MINISTERO DELL'INTERNO TRAIT D'UNION - TRAVAIL ET INCLUSION POUR LES TERRITOIRES ET LE DEVELOPPEMENT - QUOTA DA TRASFERIRE A ENTI LOCALI	0,00	0,00	37.831,04	37.831,04				0,00	0,00
22602	PROGETTO MINISTERO DELL'INTERNO TRAIT D'UNION - TRAVAIL ET INCLUSION POUR LES TERRITOIRES ET LE DEVELOPPEMENT - QUOTA DA TRASFERIRE AI PARTNERS	12595	PROGETTO MINISTERO DELL'INTERNO TRAIT D'UNION - TRAVAIL ET INCLUSION POUR LES TERRITOIRES ET LE DEVELOPPEMENT - QUOTA DA TRASFERIRE A ASSOCIAZIONI PARTNER	0,00	0,00	292.974,38	281.108,68				11.865,70	11.865,70
22603	PC ITALIA-FRANCIA MARITTIMO 2014-2020 - PROGETTO MOBIMART PLUS - REGIONE LIGURIA CAPOFILA SPESA CORRENTE - QUOTA FESR	32172	PC ITALIA-FRANCIA MARITTIMO 2014-2020 - PROGETTO MOBIMART PLUS - SPESE PER MISSIONI - QUOTA FESR	0,00	0,00	693,69	693,69	0,00	0,00	0,00	0,00	0,00
22603	PC ITALIA-FRANCIA MARITTIMO 2014-2020 - PROGETTO MOBIMART PLUS - REGIONE LIGURIA CAPOFILA SPESA CORRENTE - QUOTA FESR	32174	PC ITALIA-FRANCIA MARITTIMO 2014-2020 - PROGETTO MOBIMART PLUS - SPESE PER SERVIZI - QUOTA FESR	0,00	0,00	11.873,65	11.873,65	0,00	0,00	0,00	0,00	0,00
22604	PC ITALIA-FRANCIA MARITTIMO 2014-2020 - PROGETTO MOBIMART PLUS - REGIONE LIGURIA CAPOFILA - SPESA CORRENTE - QUOTA STATO	32173	PC ITALIA-FRANCIA MARITTIMO 2014-2020 - PROGETTO MOBIMART PLUS - SPESE PER MISSIONI - QUOTA STATO	0,00	0,00	122,42	122,42	0,00	0,00	0,00	0,00	0,00
22604	PC ITALIA-FRANCIA MARITTIMO 2014-2020 - PROGETTO MOBIMART PLUS - REGIONE LIGURIA CAPOFILA - SPESA CORRENTE - QUOTA STATO	32175	PC ITALIA-FRANCIA MARITTIMO 2014-2020 - PROGETTO MOBIMART PLUS - SPESE PER SERVIZI - QUOTA STATO	0,00	0,00	2.095,35	2.095,35	0,00	0,00	0,00	0,00	0,00

Cap. di entrata	Descr.	Capitolo di spesa correlato	Descr.	Risorse vinc. nel risultato di amministrazione al 1/1/2022	Risorse vincolate applicate al bilancio dell'esercizio 2022	Entrate vincolate accertate nell'esercizio 2022	Impegni eserc. 2022 finanziati da entrate vincolate accertate nell'esercizio o da quote vincolate del risultato di amministrazione	Fondo plur. vinc. al 31/12/2022 finanziato da entrate vincolate accertate nell'esercizio o da quote vincolate del risultato di amministrazione	Cancellazione di residui attivi vincolati e eliminazione del vincolo su quote del risultato di amministrazione (+) e cancellazione di residui passivi finanziati da risorse vincolate (-) (gestione dei residui):	Cancellazione nell'esercizio 2022 di impegni finanziati dal fondo pluriennale vincolato dopo l'approvazione del rendiconto dell'esercizio 2021 non rimborsati nell'esercizio 2022	Risorse vincolate nel bilancio al 31/12/2022	Risorse vincolate nel risultato di amministrazione al 31/12/2022
				(a)	(b)	(c)	(d)	(e)	(f)	(g)	(h) = (b) + (c) + (d) - (e) + (f)	(i) = (a) + (c) - (d) - (e) + (f) + (g)
22607	FSC 2014-2020 DEL CIPE 55/2016-LINEA DI AZIONE 2.3.1. INTERVENTI PER IL MIGLIORAMENTO DELLA QUALITA' DEI CORPI IDRICI, ASSE 2 - RIMBORSO SPESE	53301	FSC 2014-2020 DEL CIPE 55/2016-LINEA DI AZIONE 2.3.1. INTERVENTI PER IL MIGLIORAMENTO DELLA QUALITA' DEI CORPI IDRICI, ASSE 2 - SPESE PER LA CAMPAGNA DI MONITORAGGIO TRIENNALE DELLE MISURE DI PORTATA	0,00	0,00	53.091,75	53.091,75				0,00	0,00
22607	FSC 2014-2020 DEL CIPE 55/2016-LINEA DI AZIONE 2.3.1. INTERVENTI PER IL MIGLIORAMENTO DELLA QUALITA' DEI CORPI IDRICI, ASSE 2 - RIMBORSO SPESE	53303	FSC 2014-2020 DEL CIPE 55/2016-LINEA DI AZIONE 2.3.1. INTERVENTI PER IL MIGLIORAMENTO DELLA QUALITA' DEI CORPI IDRICI, ASSE 2 - SPESE PER LE ATTIVITA' DI MANUTENZIONE DI MONITORAGGIO	0,00	0,00	81.664,00	81.664,00				0,00	0,00
22607	FSC 2014-2020 DEL CIPE 55/2016-LINEA DI AZIONE 2.3.1. INTERVENTI PER IL MIGLIORAMENTO DELLA QUALITA' DEI CORPI IDRICI, ASSE 2 - RIMBORSO SPESE	53316	FFSC 2014-2020 - LINEA DI AZIONE 2.3.1. - INTERVENTI PER IL MIGLIORAMENTO DELLA QUALITA' DEI CORPI IDRICI, ASSE 2 - SPESE PER LE ATTIVITA' DI MANUTENZIONE BACINO PO	0,00	0,00	884,97	884,97				0,00	0,00
22607	FSC 2014-2020 DEL CIPE 55/2016-LINEA DI AZIONE 2.3.1. INTERVENTI PER IL MIGLIORAMENTO DELLA QUALITA' DEI CORPI IDRICI, ASSE 2 - RIMBORSO SPESE	53317	FFSC 2014-2020 - LINEA DI AZIONE 2.3.1. - INTERVENTI PER IL MIGLIORAMENTO DELLA QUALITA' DEI CORPI IDRICI, ASSE 2 - SPESE PER LE ATTIVITA' DI MANUTENZIONE DISTRETTO APPENNINO CENTRALE	0,00	0,00	510,33	510,33				0,00	0,00
22608	D.M. 61/2021 - FINANZIAMENTO PER SERVIZI AGGIUNTIVI NEL PERIODO DI EMERGENZA EPIDEMIOLOGICA DA COVID 19 - ANNUALITA' 2021 - RISORSE STATALI	32180	D.M. 61/2021 - FINANZIAMENTO PER SERVIZI AGGIUNTIVI NEL PERIODO DI EMERGENZA EPIDEMIOLOGICA DA COVID 19 - ANNUALITA' 2021 - FONDI STATALI	0,00	0,00	0,00	0,00		-726.486,75		0,00	726.486,75
22608	D.M. 61/2021 - FINANZIAMENTO PER SERVIZI AGGIUNTIVI NEL PERIODO DI EMERGENZA EPIDEMIOLOGICA DA COVID 19 - ANNUALITA' 2021 - RISORSE STATALI	32248	D.M. 61/2021 - FINANZIAMENTO PER MANCATI RICAIVI NEL PERIODO DI EMERGENZA EPIDEMIOLOGICA DA COVID 19 - ANNUALITA' 2021 - AMBITO GOMMA	1.891.988,13	1.891.988,13		1.891.988,13				0,00	0,00
22608	D.M. 61/2021 - FINANZIAMENTO PER SERVIZI AGGIUNTIVI NEL PERIODO DI EMERGENZA EPIDEMIOLOGICA DA COVID 19 - ANNUALITA' 2021 - RISORSE STATALI	35196	D.M. 61/2021 - FINANZIAMENTO PER SERVIZI AGGIUNTIVI NEL PERIODO DI EMERGENZA EPIDEMIOLOGICA DA COVID 19 - ANNUALITA' 2021 - TRASFERIMENTI A EE.LL.	0,00	0,00	0,00	0,00		-53.670,70		0,00	53.670,70
22618	OCDP N. 581/2019 E N. 438/2017 ULTERIORI INTERVENTI URGENTI DI PROTEZIONE CIVILE CONSEGUENTI AGLI EVENTI SISMICI CHE HANNO COLPITO IL TERRITORIO DELLE REGIONI LAZIO, MARCHE, UMBRIA E ABRUZZO A PARTIRE DAL GIORNO 24 AGOSTO 2016. SPESE DI MANUTENZIONE	11490	OCDP N. 581/2019 E N. 438/2017 - ULTERIORI INTERVENTI URGENTI DI PROTEZIONE CIVILE CONSEGUENTI AGLI EVENTI SISMICI CHE HANNO COLPITO IL TERRITORIO DELLE REGIONI LAZIO, MARCHE, UMBRIA E ABRUZZO A PARTIRE DAL GIORNO 24 AGOSTO 2016. SPESE DI MANUTENZIONE	4.782,40	0,00	0,00	0,00				0,00	4.782,40

Cap. di entrata	Descr.	Capitolo di spesa correlato	Descr.	Risorse vinc. nel risultato di amministrazione al 1/1/2022	Risorse vincolate applicate al bilancio dell'esercizio 2022	Entrate vincolate accertate nell'esercizio 2022	Impegni esec. 2022 finanziati da entrate vincolate accertate nell'esercizio o da quote vincolate del risultato di amministrazione	Fondo plur. vinc. al 31/12/2022 finanziato da entrate vincolate accertate nell'esercizio o da quote vincolate del risultato di amministrazione	Cancellazione di residui attivi vincolati e eliminazione del vincolo su quote del risultato di amministrazione (+) e cancellazione di residui passivi finanziati da risorse vincolate (-) (gestione dei residui):	Cancellazione nell'esercizio 2022 di impegni finanziati dal fondo pluriennale vincolato dopo l'approvazione del rendiconto dell'esercizio 2021 non rimpiegnati nell'esercizio 2022	Risorse vincolate nel bilancio al 31/12/2022	Risorse vincolate nel risultato di amministrazione al 31/12/2022
				(a)	(b)	(c)	(d)	(e)	(f)	(g)	(h) = (b) + (c) + (d) - (e) + (f)	(i) = (a) + (c) - (d) - (e) + (f) + (g)
22620	INCASSO GENERATO DA ESCUSSIONE POLIZZA FIDEJUSSORIA, DESTINATO A INTERVENTI IN MATERIA DI RIFIUTI E BONIFICHE	53321	ACQUISTO DI BENI E SERVIZI PER GLI INTERVENTI DI CUI ALL'ART. 3 COMMA 27 L. 549/95, IN MATERIA DI RIFIUTI E BONIFICHE	147.324,54	81.000,00		53.916,00		-214,72		27.084,00	93.623,26
22621	D.M. 335/2021 - FINANZIAMENTO PER SERVIZI AGGIUNTIVI NEL PERIODO DI EMERGENZA EPIDEMIOLOGICA DA COVID 19 - ANNUALITA' 2021 - RISORSE STATALI	32189	D.M. 335/2021 - FINANZIAMENTO PER SERVIZI AGGIUNTIVI NEL PERIODO DI EMERGENZA EPIDEMIOLOGICA DA COVID 19 - ANNUALITA' 2021 - FONDI STATALI	5.860.896,11	5.860.896,11		5.860.896,11				0,00	0,00
22621	D.M. 335/2021 - FINANZIAMENTO PER SERVIZI AGGIUNTIVI NEL PERIODO DI EMERGENZA EPIDEMIOLOGICA DA COVID 19 - ANNUALITA' 2021 - RISORSE STATALI	32242	D.L. 289/2022 - COMPENSAZIONE PER RIDUZIONE RICAVI TARIFFARI NEL PERIODO DI EMERGENZA EPIDEMIOLOGICA DA COVID 19 SALDO 2020 - AMBITO AUTOMOBILISTICO	2.911.474,61	2.911.474,61		2.911.474,61				0,00	0,00
22621	D.M. 335/2021 - FINANZIAMENTO PER SERVIZI AGGIUNTIVI NEL PERIODO DI EMERGENZA EPIDEMIOLOGICA DA COVID 19 - ANNUALITA' 2021 - RISORSE STATALI	32246	D.M. 335/2021 - FINANZIAMENTO PER SERVIZI AGGIUNTIVI NEL PERIODO DI EMERGENZA EPIDEMIOLOGICA DA COVID 19 - ANNUALITA' 2021 AMBITO FERROVIARIO	5.247.093,14	5.247.093,14		5.247.093,14				0,00	0,00
22621	D.M. 335/2021 - FINANZIAMENTO PER SERVIZI AGGIUNTIVI NEL PERIODO DI EMERGENZA EPIDEMIOLOGICA DA COVID 19 - ANNUALITA' 2021 - RISORSE STATALI	32247	D.M. 335/2021 - FINANZIAMENTO PER SERVIZI AGGIUNTIVI NEL PERIODO DI EMERGENZA EPIDEMIOLOGICA DA COVID 19 - ANNUALITA' 2021 - trasferimento a E.E.L.L.	137.871,83	137.871,83		137.871,83				0,00	0,00
22625	AIUTI PER CONTENIMENTO E CONTRASTO EMERGENZA EPIDEMIOLOGICA COVID 19 - ATTIVITA' TRASPORTO TURISTICO DL 41/2021	53331	AIUTI PER CONTENIMENTO E CONTRASTO EMERGENZA EPIDEMIOLOGICA COVID 19 - ATTIVITA' TRASPORTO TURISTICO DL 41/2021 E SUCCESSIVE INTEGRAZIONI DI CUI ALL'ART. 6 QUINQUAGES DL 73/2021	0,00	0,00	664.471,84	664.471,84				0,00	0,00
22626	AIUTI PER CONTENIMENTO E CONTRASTO EMERGENZA EPIDEMIOLOGICA COVID 19 - ATTIVITA' PARCHI TEMATICI E GEOLOGICI, ACQUARI E GIARDINI ZOOLOGICI DL 73/2021 ART 8 COMMA 2	53332	AIUTI PER CONTENIMENTO E CONTRASTO EMERGENZA EPIDEMIOLOGICA COVID 19 - ATTIVITA' PARCHI TEMATICI E GEOLOGICI, ACQUARI E GIARDINI ZOOLOGICI DL 73/2021 ART 8 COMMA 2	0,00	0,00	1.328.943,68	414.645,13				914.298,55	914.298,55
22629	PROGETTO COMUNITARIO HORIZON 2020 ONEFOREST ENTRATA QUOTA UE 100% - CAPOFLA ROSENHEIM TECHNICAL UNIVERSITY	24609	PROGRAMMA COMUNITARIO HORIZON 2020 - PROGETTO ONEFOREST - MISSIONI QUOTA UE 100%	3.000,00	2.850,00		588,57				2.261,43	2.411,43
22629	PROGETTO COMUNITARIO HORIZON 2020 ONEFOREST ENTRATA QUOTA UE 100% - CAPOFLA ROSENHEIM TECHNICAL UNIVERSITY	24611	PROGRAMMA COMUNITARIO HORIZON 2020 - PROGETTO ONEFOREST - PRESTAZIONI PROFESSIONALI E SPECIALISTICHE QUOTA UE 100%	2.302,69	0,00		0,00				0,00	2.302,69
22629	PROGETTO COMUNITARIO HORIZON 2020 ONEFOREST ENTRATA QUOTA UE 100% - CAPOFLA ROSENHEIM TECHNICAL UNIVERSITY	24612	PROGRAMMA COMUNITARIO HORIZON 2020 - PROGETTO ONEFOREST - PERSONALE TEMPO INDETERMINATO - QUOTA UE 100%	65.016,37	63.157,00		0,00				63.157,00	65.016,37

Cap. di entrata	Descr.	Capitolo di spesa correlato	Descr.	Risorse vinc. nel risultato di amministrazione al 1/1/2022	Risorse vincolate applicate al bilancio dell'esercizio 2022	Entrate vincolate accertate nell'esercizio 2022	Impegni eserc. 2022 finanziati da entrate vincolate accertate nell'esercizio o da quote vincolate del risultato di amministrazione	Fondo plur. vinc. al 31/12/2022 finanziato da entrate vincolate accertate nell'esercizio o da quote vincolate del risultato di amministrazione	Cancellazione di residui attivi vincolati e eliminazione del vincolo su quote del risultato di amministrazione (+) e cancellazione di residui passivi finanziati da risorse vincolate (-) (gestione dei residui):	Cancellazione nell'esercizio 2022 di impegni finanziati dal fondo pluriennale vincolato dopo l'approvazione del rendiconto dell'esercizio 2021 non reimpegnati nell'esercizio 2022	Risorse vincolate nel bilancio al 31/12/2022	Risorse vincolate nel risultato di amministrazione al 31/12/2022
				(a)	(b)	(c)	(d)	(e)	(f)	(g)	(h) = (b) + (c) + (d) - (e) + (f)	(i) = (a) + (c) - (d) - (e) + (f) + (g)
22629	PROGETTO COMUNITARIO HORIZON 2020 ONEFOREST ENTRATA QUOTA UE 100% - CAPOFILA ROSENHEIM TECHNICAL UNIVERSITY	24657	Programma Comunitario Horizon 2020 - Progetto ONEForest - RESTITUZIONE QUOTA ANTICIPAZIONE INCASSATA IN ECCEDENZIA A SEGUITO RIMODULAZIONE DI PROGETTO	30.140,63	30.140,63			30.140,63			0,00	0,00
22639	L.194/2015 PROGETTO ITINERARI VIRTUALI DELL'AGROBIO DIVERSITA' IN TOSCANA - RISORSE STATALI	53355	L.194/2015 PROGETTO ITINERARI VIRTUALI DELL'AGROBIO DIVERSITA' IN TOSCANA - RISORSE STATALI	23.798,00	23.798,00		0,00	23.680,00			118,00	118,00
22640	CONTRIBUTO DELLO STATO PER IL CONFERIMENTO DI INCARICHI DI COLLABORAZIONE PER IL SUPPORTO AI PROCEDIMENTI AMMINISTRATIVI CONNESSI ALL'ATTUAZIONE DEL PNRR	72131	CONFERIMENTO DI INCARICHI DI COLLABORAZIONE PER IL SUPPORTO AI PROCEDIMENTI AMMINISTRATIVI CONNESSI ALL'ATTUAZIONE DEL PNRR - FINANZIAMENTO STATALE	0,00	0,00	3.213.915,18	3.201.674,54				12.240,64	12.240,64
22642	ENTRATE STATALI DA COMPENSAZIONE PER RIDUZIONE RICAVI TARIFFARI NEL PERIODO DI EMERGENZA EPIDEMIOLOGICA DA COVID 19 - ANNUALITA' 2021 - D.L. 41/2021	32201	D.L. 41/2021 - COMPENSAZIONE PER RIDUZIONE RICAVI TARIFFARI NEL PERIODO DI EMERGENZA EPIDEMIOLOGICA DA COVID 19 - AMBITO FERROVIARIO	3.955.149,27	3.955.149,27		3.955.149,27				0,00	0,00
22642	ENTRATE STATALI DA COMPENSAZIONE PER RIDUZIONE RICAVI TARIFFARI NEL PERIODO DI EMERGENZA EPIDEMIOLOGICA DA COVID 19 - ANNUALITA' 2021 - D.L. 41/2021	32203	D.L. 41/2021 - COMPENSAZIONE PER RIDUZIONE RICAVI TARIFFARI NEL PERIODO DI EMERGENZA EPIDEMIOLOGICA DA COVID 19 - AMBITO AUTOMOBILISTICO	2.636.766,19	2.636.766,19		2.636.766,18		0,01		0,01	0,00
22642	ENTRATE STATALI DA COMPENSAZIONE PER RIDUZIONE RICAVI TARIFFARI NEL PERIODO DI EMERGENZA EPIDEMIOLOGICA DA COVID 19 - ANNUALITA' 2021 - D.L. 41/2021	32204	D.L. 41/2021 - COMPENSAZIONE PER RIDUZIONE RICAVI TARIFFARI NEL PERIODO DI EMERGENZA EPIDEMIOLOGICA DA COVID 19 - E.E.L.L.	346.942,92	346.942,92		346.942,92				0,00	0,00
22643	ENTRATE STATALI PER IL FINANZIAMENTO DI SERVIZI AGGIUNTIVI NEL PERIODO DI EMERGENZA EPIDEMIOLOGICA DA COVID 19 - ANNUALITA' 2021 - D.L. 73/2021	32223	D.L. 483/2021 - COMPENSAZIONE PER RIDUZIONE RICAVI TARIFFARI NEL PERIODO DI EMERGENZA EPIDEMIOLOGICA DA COVID 19 - AMBITO FERROVIARIO	21.935.862,79	21.935.862,79		21.935.862,79				0,00	0,00
22643	ENTRATE STATALI PER IL FINANZIAMENTO DI SERVIZI AGGIUNTIVI NEL PERIODO DI EMERGENZA EPIDEMIOLOGICA DA COVID 19 - ANNUALITA' 2021 - D.L. 73/2021	32225	D.L. 483/2021 - COMPENSAZIONE PER RIDUZIONE RICAVI TARIFFARI NEL PERIODO DI EMERGENZA EPIDEMIOLOGICA DA COVID 19 - AMBITO AUTOMOBILISTICO	14.298.740,46	14.298.740,46		14.298.740,46				0,00	0,00

Cap. di entrata	Descr.	Capitolo di spesa correlato	Descr.	Risorse vinc. nel risultato di amministrazione al 1/1/2022	Risorse vincolate applicate al bilancio dell'esercizio 2022	Entrate vincolate accertate nell'esercizio 2022	Impegni esec. 2022 finanziati da entrate vincolate accertate nell'esercizio o da quote vincolate del risultato di amministrazione	Fondo plur. vinc. al 31/12/2022 finanziato da entrate vincolate accertate nell'esercizio o da quote vincolate del risultato di amministrazione	Cancellazione di residui attivi vincolati e eliminazione del vincolo su quote del risultato di amministrazione (+) e cancellazione di residui passivi finanziati da risorse vincolate (-) (gestione dei residui):	Cancellazione nell'esercizio 2022 di impegni finanziati dal fondo pluriennale vincolato dopo l'approvazione del rendiconto dell'esercizio 2021 non rimpiegnati nell'esercizio 2022	Risorse vincolate nel bilancio al 31/12/2022	Risorse vincolate nel risultato di amministrazione al 31/12/2022
				(a)	(b)	(c)	(d)	(e)	(f)	(g)	(h) = (b) + (c) + (d) - (e) + (f)	(i) = (a) + (c) - (d)
22643	ENTRATE STATALI PER IL FINANZIAMENTO DI SERVIZI AGGIUNTIVI NEL PERIODO DI EMERGENZA EPIDEMIOLOGICA DA COVID 19 - ANNUALITA' 2021 - D.L. 73/2021	32226	D.L. 483/2021 - COMPENSAZIONE PER RIDUZIONE RICAVI TARIFFARI NEL PERIODO DI EMERGENZA EPIDEMIOLOGICA DA COVID 19 - ANNUALITA' 2021 - E.E.LL.	856.811,68	856.811,68		856.811,68				0,00	0,00
22644	ENTRATE STATALI DA COMPENSAZIONE PER RIDUZIONE RICAVI TARIFFARI NEL PERIODO DI EMERGENZA EPIDEMIOLOGICA DA COVID 19 - SALDO 2020 - D.L. 41/2021	32208	D.L. 41/2021 - COMPENSAZIONE PER RIDUZIONE RICAVI TARIFFARI NEL PERIODO DI EMERGENZA EPIDEMIOLOGICA DA COVID 19 SALDO 2020 - AMBITO AUTOMOBILISTICO	0,00	0,00	250,00	250,00				0,00	0,00
22645	ACCUGLIENZA DI GENITORI DETENUTI CON BAMBINI AL SEGUITO IN CASE-FAMIGLIA PROTETTE E IN CASE ALLOGGIO PER L'ACCUGLIENZA RESIDENZIALE DEI NUCLEI MAMMA-BAMBINO	23235	ACCUGLIENZA DI GENITORI DETENUTI CON BAMBINI AL SEGUITO IN CASE-FAMIGLIA PROTETTE E IN CASE ALLOGGIO PER L'ACCUGLIENZA RESIDENZIALE DEI NUCLEI MAMMA-BAMBINO	68.664,17	68.664,17		68.664,17				0,00	0,00
22646	PROMOZIONE SISTEMA TERRITORIALE TOSCANO PER LO SVILUPPO SI UNA RETE INTEGRATA DI SERVIZI PUBBLICI PER L'ASSISTENZA GENERALE ALLE VITTIME DI OGNI TIPOLOGIA DI REATO	23236	PROMOZIONE SISTEMA TERRITORIALE TOSCANO PER LO SVILUPPO SI UNA RETE INTEGRATA DI SERVIZI PUBBLICI PER L'ASSISTENZA GENERALE ALLE VITTIME DI OGNI TIPOLOGIA DI REATO	148.500,00	148.500,00	132.403,61	280.903,61				0,00	0,00
22647	MIPAFAF - FONDO FORESTE/PREDISPOSIZIONE PIANI FORESTALI DI INDIRIZZO TERRITORIALI	23237	FONDO FORESTE MIPAFAF -PREDISPOSIZIONE PIANI FORESTALI DI INDIRIZZO TERRITORIALI(PFTT) TRASFERIMENTO DA MINISTERO	492.850,00	492.850,00		492.850,00				0,00	0,00
22652	FINANZIAMENTI STATALI PER PROGETTI DI RECUPERO AUTORI VIOLENZA	24629	INTERVENTI EX ART. 26 BIS DEL DECRETO LEGGE N. 104 DEL 2020 VOLTI ALLA PROMOZIONE E AL RECUPERO DEGLI UOMINI AUTORI DI VIOLENZA, TRASFERIMENTI CORRENTI A ASSOCIAZIONI	0,00	0,00	50.000,00	50.000,00				0,00	0,00
22653	ASSISTENZA A VITTIME DI REATO E MEDIAZIONE PENALE CONTRIBUTO STRAORDINARIO DEL MINISTERO DELLA TRANSIZIONE ECOLOGICA - DIRETTIVA HABITAT	24630	ASSISTENZA A VITTIME DI REATO E MEDIAZIONE PENALE	0,00	0,00	84.000,00	84.000,00				0,00	0,00
22654	2243/CEE - MISURE DI CONSERVAZIONE E OBIETTIVI NELLE ZONE SPECIALI DI CONSERVAZIONE SITI NATURA 2000 FONDO DI SOLIDARIETA' NAZIONALE DI CUI AL D.LGS. 102/2004 PER GLI INTERVENTI COMPENSATIVI DEI DANNI CAUSATI DALLE GELATE, BRINATE E GRANDINATE VERIFICATE NEL PERIODO DA APRILE A GIUGNO 2021 - DM. 655108/2021	41244	Direttiva Habitat 92/43/CEE - Gestione dei Siti di Interesse Comunitario Zone Speciali di Conservazione - Finanziamento straordinario	103.326,03	103.326,03		4.416,00	98.853,34		0,00	56,69	56,69
22655	FONDO DI SOLIDARIETA' NAZIONALE PER GLI INTERVENTI COMPENSATIVI DEI DANNI CAUSATI DALLE GELATE, BRINATE E GRANDINATE VERIFICATE NEL PERIODO DA APRILE A GIUGNO 2021 - DM. 655108/2021	53364	FONDO DI SOLIDARIETA' NAZIONALE PER GLI INTERVENTI COMPENSATIVI DEI DANNI CAUSATI DALLE GELATE, BRINATE E GRANDINATE DA APRILE A GIUGNO 2021 (DM. 655108/2021)	18.767.166,19	18.767.166,19		18.767.166,19				0,00	0,00

Cap. di entrata	Descr.	Capitolo di spesa correlato	Descr.	Risorse vinc. nel risultato di amministrazione al 1/1/2022	Risorse vincolate applicate al bilancio dell'esercizio 2022	Entrate vincolate accertate nell'esercizio 2022	Impegni eserc. 2022 finanziati da entrate vincolate accertate nell'esercizio o da quote vincolate del risultato di amministrazione	Fondo plur. vinc. al 31/12/2022 finanziato da entrate vincolate accertate nell'esercizio o da quote vincolate del risultato di amministrazione	Cancellazione di residui attivi vincolati e eliminazione del vincolo su quote del risultato di amministrazione (+) e cancellazione di residui passivi finanziati da risorse vincolate (-) (gestione dei residui)	Cancellazione nell'esercizio 2022 di impegni finanziati dal fondo pluriennale vincolato dopo l'approvazione del rendiconto dell'esercizio 2021 non rimpiegati nell'esercizio 2022	Risorse vincolate nel bilancio al 31/12/2022	Risorse vincolate nel risultato di amministrazione al 31/12/2022
				(a)	(b)	(c)	(d)	(e)	(f)	(g)	(h) = (b) + (c) + (d) - (e) + (f)	(g) - (a) + (e) - (c) + (f) + (g)
22659	FONDO DESTINATO AL SOSTEGNO DEI SOGGETTI GESTORI IN RELAZIONE AI COSTI PER LE ESTERNALIZZAZIONI RELATIVE AD ATTIVITA' TECNICA E A PRESTAZIONI PROFESSIONALI	21089	FONDO DESTINATO AL SOSTEGNO DEI SOGGETTI GESTORI IN RELAZIONE AI COSTI PER LE ESTERNALIZZAZIONI RELATIVE AD ATTIVITA' TECNICA E A PRESTAZIONI PROFESSIONALI	0,00	0,00	43.200,00	43.200,00				0,00	0,00
22660	FINANZIAMENTO INTERVENTO INFOCONSUMO	11501	SPESA PER ACQUISTO AUTOMEZZI INTERVENTO INFOCONSUMO	0,00	0,00	22.197,79	0,00	22.197,79			0,00	0,00
22662	ACQUISIZIONE RISORSE DI CUI AL DM 269/2020 PER FINANZIAMENTI AI COMUNI SU INTERVENTI DI BONIFICA PER I SITI ORFANI	42935	FINANZIAMENTI AI COMUNI PER INTERVENTI DI BONIFICA SUI SITI ORFANI DI CUI AL DM 269/2020	0,00	0,00	3.915.993,31	0,00	851.500,00			3.064.493,31	3.064.493,31
22665	PROGETTO 40 READY - TRASFERIMENTI DA CAPOFLA ASEV. QUOTA STATALE	62835	PROGETTO 40 READY - SPESE PERSONALE TEMPO INDETERMINATO - QUOTA STATO (15%)	0,00	0,00	2.719,74	0,00		2.719,74		2.719,74	0,00
22665	PROGETTO 40 READY - TRASFERIMENTI DA CAPOFLA ASEV. QUOTA STATALE	62837	PROGETTO 40 READY - MISSIONI QUOTA COFINANZIAMENTO STATALE 15%	0,00	0,00	350,50	350,50				0,00	0,00
22666	ENTRATE STATALI DA COMPENSAZIONE PER RIDUZIONE RICAVI TARIFFARI NEL PERIODO DI EMERGENZA EPIDEMIOLOGICA DA COVID 19 - ANNUALITA' 2021 - D.L. 546/2021	32216	D.L. 546/2021 - COMPENSAZIONE PER RIDUZIONE RICAVI TARIFFARI NEL PERIODO DI EMERGENZA EPIDEMIOLOGICA DA COVID 19 - ANNUALITA' 2021 - E.E.L.L.	0,00	0,00	676.354,96	676.354,96				0,00	0,00
22666	ENTRATE STATALI DA COMPENSAZIONE PER RIDUZIONE RICAVI TARIFFARI NEL PERIODO DI EMERGENZA EPIDEMIOLOGICA DA COVID 19 - ANNUALITA' 2021 - D.L. 546/2021	32217	D.L. 546/2021 - COMPENSAZIONE PER RIDUZIONE RICAVI TARIFFARI NEL PERIODO DI EMERGENZA EPIDEMIOLOGICA DA COVID 19 - ANNUALITA' 2021 - AMBITO AUTOMOBILISTICO	0,00	0,00	4.875.444,16	4.875.444,16				0,00	0,00
22666	ENTRATE STATALI DA COMPENSAZIONE PER RIDUZIONE RICAVI TARIFFARI NEL PERIODO DI EMERGENZA EPIDEMIOLOGICA DA COVID 19 - ANNUALITA' 2021 - D.L. 546/2021	32218	D.L. 546/2021 - COMPENSAZIONE PER RIDUZIONE RICAVI TARIFFARI NEL PERIODO DI EMERGENZA EPIDEMIOLOGICA DA COVID 19 - ANNUALITA' 2021 - AMBITO FERROVIARIO	0,00	0,00	7.574.006,89	7.574.006,89				0,00	0,00
22669	FSC 2021/2027 - DELIBERA CIPESS 79/2021	31444	FSC 2021/2027 - DELIBERA CIPE 79/2021 - INTERVENTI DI MANUTENZIONE STRAORDINARIA PONTI SRT 302 E SRT 2	0,00	0,00	69.000,00	69.000,00				0,00	0,00
22669	FSC 2021/2027 - DELIBERA CIPESS 79/2021	32222	FSC 2021/2027 - DELIBERA CIPE N.79/2021 - CICLOVIE DI INTERESSE REGIONALE - CICLOVIA LUCCA PONTEREDERA- TRATTO LUCCA CAPANNORI DENOMINATO DALLE FONTI ALLA FONTANE	0,00	0,00	115.000,00	115.000,00				0,00	0,00
22669	FSC 2021/2027 - DELIBERA CIPESS 79/2021	41249	FSC 2021/2027 - DELIBERA CIPE 79/2021 - FINANZIAMENTO INTERVENTI DI DIFESA DEL SUOLO GENIO CIVILE VALDARNO SUPERIORE	0,00	0,00	270.103,74	270.103,74				0,00	0,00

Cap. di entrata	Descr.	Capitolo di spesa correlato	Descr.	Risorse vinc. nel risultato di amministrazione al 1/1/2022	Risorse vincolate applicate al bilancio dell'esercizio 2022	Entrate vincolate accertate nell'esercizio 2022	Impegni eserc. 2022 finanziati da entrate vincolate accertate nell'esercizio o da quote vincolate del risultato di amministrazione	Fondo plur. vinc. al 31/12/2022 finanziato da entrate vincolate accertate nell'esercizio o da quote vincolate del risultato di amministrazione	Cancellazione di residui attivi vincolati e eliminazione del vincolo su quote del risultato di amministrazione (+) e cancellazione di residui passivi finanziati da risorse vincolate (-) (gestione dei residui)	Cancellazione nell'esercizio 2022 di impegni finanziati dal fondo pluriennale vincolato dopo l'approvazione del rendiconto dell'esercizio 2021 non rimpiegnati nell'esercizio 2022	Risorse vincolate nel bilancio al 31/12/2022	Risorse vincolate nel risultato di amministrazione al 31/12/2022
				(a)	(b)	(c)	(d)	(e)	(f)	(g)	(h) = (b) + (c) + (d) - (e) + (f)	(i) = (a) + (c) - (d) - (e) + (f) + (g)
22669	FSC 2021/2027 - DELIBERA CIPESS 79/2021	42949	FSC 2021/2027 - DELIBERA CIPE 79/2021 - PROGETTI AMBITO CULTURALE - RIF. PATRIMONIO E PAESAGGIO - COMUNE DI FIRENZE - GUALCHIERE DI REMOLE E CINTA FORTIFICATA SAN FREDIANO	0,00	0,00	190.000,00	190.000,00				0,00	0,00
22669	FSC 2021/2027 - DELIBERA CIPESS 79/2021	42950	FSC 2021/2027 - DELIBERA CIPE 79/2021 - PROGETTI AMBITO SPORTIVO - RIF. EDILIZIA E SPAZI PUBBLICI - COMUNE DI FIRENZE - PALESTRA VIA GEMIGNANI, PALESTRA SAN SALVI, VELODROMO CASCINE	0,00	0,00	200.000,00	200.000,00				0,00	0,00
22669	FSC 2021/2027 - DELIBERA CIPESS 79/2021	42953	FSC 2021/2027 - DELIBERA CIPE 79/2021 - FINANZIAMENTO INTERVENTI DI DIFESA DEL SUOLO GENIO CIVILE VALDARNO CENTRALE	0,00	0,00	371.690,00	371.690,00				0,00	0,00
22669	FSC 2021/2027 - DELIBERA CIPESS 79/2021	42957	FSC 2021/2027 - DELIBERA CIPE 79/2021 - FINANZIAMENTO INTERVENTI DI DIFESA DEL SUOLO GENIO CIVILE VALDARNO INFERIORE	0,00	0,00	42.970,00	42.970,00				0,00	0,00
22669	FSC 2021/2027 - DELIBERA CIPESS 79/2021	53370	FSC 2021/2027 DELIBERA CIPE 79/2021 - ORTI URBANI	0,00	0,00	129.749,23	129.749,23				0,00	0,00
22669	FSC 2021/2027 - DELIBERA CIPESS 79/2021	53373	FSC 2021/2027 - DELIBERA CIPE 79/2021 - AIUTI AGLI INVESTIMENTI RAS DELLE IMPRESE	0,00	0,00	2.647.613,37	2.647.613,37				0,00	0,00
22672	D.1.4/2022 - PNRR MISURA M2C2-23- RAFFORZAMENTO MOBILITA' CICLISTICA - CICLOVIE TURISTICHE INTERVENTI PER LA REALIZZAZIONE DELLA CICLOVIA TIRRENICA TRATTO TOSCANO -	32234	D.1.4/2022 - PNRR M2C2-4.1.1 - RAFFORZAMENTO MOBILITA' CICLISTICA - CICLOVIE TURISTICHE - INTERVENTI PER LA REALIZZAZIONE DELLA CICLOVIA TIRRENICA - TRATTO TOSCANO - TRASFERIMENTO AGLI E.E.L.L.	0,00	0,00	3.040.317,79	301.900,42	934.530,78			1.803.886,59	1.803.886,59
22673	D.1.4/2022 - PNRR MISURA M2C2-23 RAFFORZAMENTO MOBILITA' CICLISTICA - CICLOVIE TURISTICHE INTERVENTI PER LA REALIZZAZIONE DELLA CICLOVIA DEL SOLE TRATTO TOSCANO	32235	D.1.4/2022 - PNRR M2C2-4.1.1 RAFFORZAMENTO MOBILITA' CICLISTICA - CICLOVIE TURISTICHE - INTERVENTI PER LA REALIZZAZIONE DELLA CICLOVIA DEL SOLE - TRATTO TOSCANO - TRASFERIMENTO AGLI E.E.L.L.	0,00	0,00	951.688,42	0,00				951.688,42	951.688,42
22674	D.1.171/2022 - FINANZIAMENTO PER L'ESPLETAMENTO DEI SERVIZI AGGIUNTIVI E ATTIVITA' DI CONTROLLO NEL TPL NEL PERIODO DI EMERGENZA EPIDEMIOLOGICA DA COVID-19 - FONDI STATALI	32236	D.1.171/2022 - FINANZIAMENTO PER L'ESPLETAMENTO DEI SERVIZI AGGIUNTIVI E ATTIVITA' DI CONTROLLO NEL TPL NEL PERIODO DI EMERGENZA EPIDEMIOLOGICA DA COVID-19 - FONDI STATALI	0,00	0,00	7.391.202,51	7.391.202,51				0,00	0,00
22677	FONDO PER LA CULTURA - ART. 184 DL 34/2020 - RESTAURO SUPERFICI AFFRESCATE VILLA MEDICEA DI CAREGGI	32238	FONDO PER LA CULTURA - ART. 184 DL 34/2020 - RESTAURO SUPERFICI AFFRESCATE VILLA MEDICEA DI CAREGGI	0,00	0,00	647.500,00	0,00	0,00	0,00	0,00	647.500,00	647.500,00

Cap. di entrata	Descr.	Capitolo di spesa correlato	Descr.	Risorse vinc. nel risultato di amministrazione al 1/1/2022	Risorse vincolate applicate al bilancio dell'esercizio 2022	Entrate vincolate accertate nell'esercizio 2022	Impegni esec. 2022 finanziati da entrate vincolate accertate nell'esercizio o da quote vincolate del risultato di amministrazione	Fondo plur. vinc. al 31/12/2022 finanziato da entrate vincolate accertate nell'esercizio o da quote vincolate del risultato di amministrazione	Cancellazione di residui attivi vincolati e eliminazione del vincolo su quote del risultato di amministrazione (+) e cancellazione di residui passivi finanziati da risorse vincolate (-) (gestione dei residui)	Cancellazione nell'esercizio 2022 di impegni finanziati dal fondo pluriennale vincolato dopo l'approvazione del rendiconto dell'esercizio 2021 non rimpiegati nell'esercizio 2022	Risorse vincolate nel bilancio al 31/12/2022	Risorse vincolate nel risultato di amministrazione al 31/12/2022
				(a)	(b)	(c)	(d)	(e)	(f)	(g)	(h) = (b) + (c) + (d) - (e) + (f)	(i) = (a) + (c) - (d) - (e) + (f) + (g)
22678	FONDO PER L'INCLUSIONE DELLE PERSONE CON DISABILITA'	32239	FONDO PER L'INCLUSIONE DELLE PERSONE CON DISABILITA'	0,00	0,00	4.026.376,82	4.026.376,82				0,00	0,00
22682	PROGRAMMA HORIZON EUROPE - PROGETTO TEADAL TRUSTWORTHY, ENERGY-AWARE FEDERATED DATA LAKES ALONG THE COMPUTING CONTINUUM, ENTRATE UE	14390	PROGRAMMA HORIZON EUROPE - PROGETTO TEADAL TRUSTWORTHY, ENERGY-AWARE FEDERATED DATA LAKES ALONG THE COMPUTING CONTINUUM - SPESE PER TRASERTA DEL PERSONALE	0,00	0,00	16.933,82	1.933,82		15.000,00		15.000,00	0,00
22683	FONDO RISTORI ENTI TERZO SETTORE ENTRATE STATALI DI CUI AL PROGETTO	53396	FONDO RISTORI ENTI TERZO SETTORE INTERVENTI DI CUI AL PROGETTO	0,00	0,00	2.530.767,45	2.530.767,45				0,00	0,00
22684	TOSCANA: REGIONE ACCESSIBILE A TUTTI	41266	TOSCANA: REGIONE ACCESSIBILE A TUTTI	0,00	0,00	1.018.470,11	50.000,00	968.470,11			0,00	0,00
22684	ENTRATE STATALI DI CUI AL PROGETTO TOSCANA: REGIONE ACCESSIBILE A TUTTI	41267	SPESE DI GESTIONE DELLE ATTIVITA' DI SVILUPPO TOSCANA INERENTI IL PROGETTO TOSCANA: REGIONE ACCESSIBILE A TUTTI	0,00	0,00	31.529,89	14.911,94	16.617,94	0,01		0,01	0,00
22685	PROGETTO HORIZON EUROPE - TEADAL TRUSTWORTHY, ENERGY-AWARE FEDERATED DATA LAKES ALONG THE COMPUTING CONTINUUM - COSTI INDIRETTI E SPESE PER IL PERSONALE	14391	PROGETTO HORIZON EUROPE - TEADAL TRUSTWORTHY, ENERGY-AWARE FEDERATED DATA LAKES ALONG THE COMPUTING CONTINUUM - SPESE PERSONALE A TEMPO INDETERMINATO	0,00	0,00	184.218,75	0,00		184.218,75		184.218,75	0,00
22693	FONDO PER LE FORESTE ITALIANE (2022)	53574	FONDO PER LE FORESTE ITALIANE (2022) - SERVIZI	0,00	0,00	53.633,00	0,00				53.633,00	53.633,00
22693	FONDO PER LE FORESTE ITALIANE (2022)	53575	FONDO PER LE FORESTE ITALIANE (2022) - TRASFERIMENTI	0,00	0,00	280.000,00	0,00				280.000,00	280.000,00
22694	RISORSE STATALI DEL FONDO PER LA TUTELA DELLA BIODIVERSITA' DI INTERESSE AGRICOLO E ALIMENTARE	53582	PERCORSO DI CONOSCENZA SULL'AGROBIO DIVERSITA' PER LE SCUOLE SUPERIORI DI SECONDO GRADO	0,00	0,00	23.798,00	0,00			0,00	23.798,00	23.798,00
22695	RISORSE STATALI DEL FONDO PER LA VALORIZZAZIONE DEI PRODOTTI AGROALIMENTARI TRADIZIONALI E CERTIFICATI DESTINATO AGLI INTERVENTI A FAVORE DELLA TRANSIZIONE ECOLOGICA DEL SETTORE DELLA RISTORAZIONE	53587	FONDO PER LA VALORIZZAZIONE DEI PRODOTTI AGROALIMENTARI TRADIZIONALI E CERTIFICATI - (D. Direttoriale n. 1088 del 17/10/2022) - Trasferimenti a scuole	0,00	0,00	20.207,20	0,00			0,00	20.207,20	20.207,20
22695	RISORSE STATALI DEL FONDO PER LA VALORIZZAZIONE DEI PRODOTTI AGROALIMENTARI TRADIZIONALI E CERTIFICATI DESTINATO AGLI INTERVENTI A FAVORE DELLA TRANSIZIONE ECOLOGICA DEL SETTORE DELLA RISTORAZIONE	53588	FONDO PER LA VALORIZZAZIONE DEI PRODOTTI AGROALIMENTARI TRADIZIONALI E CERTIFICATI - (D. Direttoriale n. 1088 del 17/10/2022) - Trasferimenti a privati	0,00	0,00	70.000,00	0,00			0,00	70.000,00	70.000,00
23008	ENTRATE CORRENTI PC INTERREG EUROPE 2014-2020 TANIA - ATTIVITA' AGGIUNTIVE - QUOTA UE CAPOFILA AGENZIA PER LO SVILUPPO EMPOLESE VALDELSA	53324	PC INTERREG EUROPE 2014-2020 TANIA - ATTIVITA' AGGIUNTIVE - SPESE PER MISSIONI - QUOTA U.E	0,00	0,00	2.021,14	2.021,14				0,00	0,00

Cap. di entrata	Descr.	Capitolo di spesa correlato	Descr.	Risorse vinc. nel risultato di amministrazione al 1/1/2022	Risorse vincolate applicate al bilancio dell'esercizio 2022	Entrate vincolate accertate nell'esercizio 2022	Impegni eserc. 2022 finanziati da entrate vincolate accertate nell'esercizio o da quote vincolate del risultato di amministrazione	Fondo plur. vinc. al 31/12/2022 finanziato da entrate vincolate accertate nell'esercizio o da quote vincolate del risultato di amministrazione	Cancellazione di residui attivi "vincolati" e eliminazione del vincolo su quote del risultato di amministrazione (+) e cancellazione di residui passivi finanziati da risorse vincolate (-) (gestione dei residui)	Cancellazione nell'esercizio 2022 di impegni finanziati dal fondo pluriennale vincolato dopo l'approvazione del rendiconto dell'esercizio 2021 non rimborsati nell'esercizio 2022	Risorse vincolate nel bilancio al 31/12/2022	Risorse vincolate nel risultato di amministrazione al 31/12/2022
				(a)	(b)	(c)	(d)	(e)	(f)	(g)	(h) = (b) + (c) + (d) - (e) + (f)	(i) = (a) + (c) - (d) - (e) + (f) + (g)
23009	ENTRATE CORRENTI PC INTERREG EUROPE 2014-2020 TANIA - ATTIVITA' AGGIUNTIVE - QUOTA STATO CAPOFILA AGENZIA PER LO SVILUPPO EMPOLESE VALDELSA	53325	PC INTERREG EUROPE 2014-2020 TANIA - ATTIVITA' AGGIUNTIVE - SPESE PER MISSIONI - QUOTA STATO	0,00	0,00	356,67	356,67				0,00	0,00
23013	FINANZIAMENTO BANDO AICS INIZIATIVA ID 012618/01/3. GENERAZIONE2030	23241	INIZIATIVA BANDO AICS ID 012618/01/3. GENERAZIONE2030. TRASFERIMENTI CORRENTI A ALTRE IMPRESE	0,00	0,00	21.578,35	21.578,35				0,00	0,00
23013	FINANZIAMENTO BANDO AICS INIZIATIVA ID 012618/01/3. GENERAZIONE2030	23242	INIZIATIVA BANDO AICS ID 012618/01/3. GENERAZIONE2030. TRASFERIMENTI CORRENTI A ASSOCIAZIONI PARTNER FONDO PER IL FINANZIAMENTO DI	0,00	0,00	210.312,47	210.312,47				0,00	0,00
23017	PROGETTI E ATTIVITA' DI INTERESSE GENERALE NEL TERZO SETTORE OCDCPC 719/2020 EMERGENZA COVID19	23248	PROGETTI E ATTIVITA' DI INTERESSE GENERALE NEL TERZO SETTORE OCDCPC 719/2020 EMERGENZA COVID19	0,00	0,00	1.771.506,00	0,00			1.771.506,00	1.771.506,00	1.771.506,00
23018	FINANZIAMENTO PER RIPRISTINO CAPACITA OPERATIVA	11507	RIPRISTINO CAPACITA OPERATIVA SPESE ORGANIZZAZIONE DI VOLONTARIATO	0,00	0,00	416.546,51	416.546,51				0,00	0,00
23018	FINANZIAMENTO PER RIPRISTINO CAPACITA OPERATIVA	11508	RIPRISTINO CAPACITA OPERATIVA SPESE DIRETTE REGIONE TOSCANA	0,00	0,00	46.225,38	0,00			46.225,38	46.225,38	46.225,38
23019	L. 30/12/2021 FONDO PER IL CONTROLLO DELLE SPECIE ESOTICHE INVASIVE. DIRETTIVA HABITAT 92/43/CEE-	23295	L. 30/12/2021 FONDO PER IL CONTROLLO DELLE SPECIE ESOTICHE INVASIVE.	0,00	0,00	380.000,00	0,00			380.000,00	380.000,00	380.000,00
23020	FINANZIAMENTO STRAORDINARIO MISURE DI CONSERVAZIONE RETE NATURA 2000	23296	DIRETTIVA HABITAT 92/43/CEE- FINANZIAMENTO STRAORDINARIO MISURE DI CONSERVAZIONE RETE NATURA 2000	0,00	0,00	194.500,00	0,00			194.500,00	194.500,00	194.500,00
23021	FINANZIAMENTO PER L'ADEGUAMENTO DEI PREZZI AL FINE DI MITIGARE GLI EFFETTI ECONOMICI DERIVANTI DAGLI AUMENTI ECCEZIONALI DEI PREZZI DI ALCUNI MATERIALI DA COSTRUZIONE - GENIO CIVILE TOSCANA NORD	23298	COMPENSAZIONE DEI PREZZI DEI MATERIALI DA COSTRUZIONE PIU' SIGNIFICATIVI AL FINE DI MITIGARE GLI EFFETTI ECONOMICI DERIVANTI DAGLI AUMENTI ECCEZIONALI DEI PREZZI-GENIO CIVILE TOSCANA NORD	0,00	0,00	2.621,17	2.621,17				0,00	0,00
24003	FONDI PROVENIENTI DALLA REGIONE EMILIA ROMAGNA PER LA REALIZZAZIONE DEL PROGETTO SIGMA-TER - SPESE CORRENTI	34014	SPESE PER SERVIZI INTEGRATI CATASTALI E GEOGRAFICI PER IL MONITORAGGIO AMMINISTRATIVO DEL TERRITORIO - PROGETTO SIGMA-TER - SPESE CORRENTI	76.345,32	0,00		0,00		76.345,32		0,00	0,00
24003	FONDI PROVENIENTI DALLA REGIONE EMILIA ROMAGNA PER LA REALIZZAZIONE DEL PROGETTO SIGMA-TER - SPESE CORRENTI	34174	SPESE PER SERVIZI INTEGRATI CATASTALI E GEOGRAFICI PER IL MONITORAGGIO AMMINISTRATIVO DEL TERRITORIO - PROGETTO SIGMA-TER - SPESE CORRENTI	771,00	0,00		0,00		771,00		0,00	0,00
24045	TRASFERIMENTI DALLA REGIONE LIGURIA PER LE SPESE DI FUNZIONAMENTO DELL'AUTORITA' DI BACINO DEL Fiume MAGRA L. 19.5.89 N.183 (DELIB. C.R. 371 DEL 26.11.96)	42016	SPESE DI FUNZIONAMENTO DELL'AUTORITA' DI BACINO DEL Fiume MAGRA SOSTENUTE CON PROVENTI DELLA REGIONE LIGURIA L. 19.5.89 N.183 (DELIB. C.R. 371 DEL 26.11.96)	47.849,98	0,00		0,00				0,00	47.849,98

Cap. di entrata	Descr.	Capitolo di spesa correlato	Descr.	Risorse vinc. nel risultato di amministrazione al 1/1/2022	Risorse vincolate applicate al bilancio dell'esercizio 2022	Entrate vincolate accertate nell'esercizio 2022	Impegni eserc. 2022 finanziati da entrate vincolate accertate nell'esercizio o da quote vincolate del risultato di amministrazione	Fondo plur. vinc. al 31/12/2022 finanziato da entrate vincolate accertate nell'esercizio o da quote vincolate del risultato di amministrazione	Cancellazione di residui attivi vincolati o eliminazione del vincolo su quote del risultato di amministrazione (+) e cancellazione di residui passivi finanziati da risorse vincolate (-) (gestione dei residui)	Cancellazione nell'esercizio 2022 di impegni finanziati dal fondo pluriennale vincolato dopo l'approvazione del rendiconto dell'esercizio 2021 non reimpegnati nell'esercizio 2022	Risorse vincolate nel bilancio al 31/12/2022	Risorse vincolate nel risultato di amministrazione al 31/12/2022
				(a)	(b)	(c)	(d)	(e)	(f)	(g)	(h) = (b) + (c) + (d) - (e) + (f)	(i) = (a) + (c) - (d) - (e) + (f) + (g)
24046	TRASFERIMENTO RISORSE PER PROGETTO SPECIALE MONITORAGGIO RISORSA IDRICA DEL FIUME CECINA	42139	PROGETTO SPECIALE MONITORAGGIO RISORSA IDRICA DEL FIUME CECINA	9.744,80	0,00		0,00				0,00	9.744,80
24049	CONTRIBUTI DI SOGGETTI TERZI DIRETTI AI FINI ISTITUZIONALI DELLA REGIONE TOSCANA	23061	CONTRIBUTI DA FONDAZIONE MONTE DEI PASCHI DI SIENA PER PROGETTI SULL'INCLUSIONE SOCIALE DEGLI IMMIGRATI	4.495,50	0,00		0,00				0,00	4.495,50
24049	CONTRIBUTI DI SOGGETTI TERZI DIRETTI AI FINI ISTITUZIONALI DELLA REGIONE TOSCANA	61481	SERVIZI EDUCATIVI PER LA PRIMA INFANZIA - PROGETTO VOUCHER - CONTRIBUTI FONDAZIONE MONTE DEI PASCHI DI SIENA	2.010,09	0,00		0,00				0,00	2.010,09
24063	INTRITTO FONDI DA SOGGETTI PRIVATI DA DESTINARE ALL'AUTORITA' COMPETENTE IN MATERIA DI VALUTAZIONE IMPATTO AMBIENTALE L.R. 79/98.	14097	SPESA SOSTENUTE DALL'AUTORITA' COMPETENTE DI CUI ALLA L.R. 12.2.2010 N. 10 IN MATERIA DI IMPATTO AMBIENTALE	623.545,09	0,00		0,00		523.545,09		0,00	100.000,00
24092	FONDI CIPE 2007-2013 DELIBERA N. 166/2007 - FINANZIAMENTO ASSISTENZA TECNICA -	74041	FAS 2007/2013 - SPESE PER ASSISTENZA TECNICA - DELIB. CIPE 166/2007	127.098,68	0,00		0,00				0,00	127.098,68
24120	PROVENTI DERIVANTI DA CANONI DI SOGGETTI UTILIZZATORI DI RISORSE GEOTERMICHE (ART. 7 COMMA 2 L.R. 45/1997)	24579	PRESTAZIONI PROFESSIONALI PER LA REALIZZAZIONE DI BANCHE DATI IN TEMA DI SISMICA	4.735,00	0,00		0,00		4.735,00	7.995,00	7.995,00	7.995,00
24120	PROVENTI DERIVANTI DA CANONI DI SOGGETTI UTILIZZATORI DI RISORSE GEOTERMICHE (ART. 7 COMMA 2 L.R. 45/1997)	41098	ATTIVITA' DI MONITORAGGIO QUALITA' DELL'ARIA ESEGUITE DA ARPAT	1.531.487,46	0,00		0,00				0,00	1.531.487,46
24120	PROVENTI DERIVANTI DA CANONI DI SOGGETTI UTILIZZATORI DI RISORSE GEOTERMICHE (ART. 7 COMMA 2 L.R. 45/1997)	41102	PROMOZIONE INTERVENTI FINALIZZATI AL RISPARMIO E RECUPERO DI ENERGIA PER LE MIGLIORI UTILIZZAZ. GEOTERMICHE, TUTELA AMBIENTALE TERRITORI INTERESS. INSEDIAMENTI IMPIANTI GEOTERMICI - TRASFERIMENTI AD ENTI PUBBLICI.	59,48	0,00		0,00				0,00	59,48
24120	PROVENTI DERIVANTI DA CANONI DI SOGGETTI UTILIZZATORI DI RISORSE GEOTERMICHE (ART. 7 COMMA 2 L.R. 45/1997)	41105	EROGAZIONE CONTRIBUTI GEOTERMICI	3.762.383,97	0,00		0,00				0,00	3.762.383,97
24120	PROVENTI DERIVANTI DA CANONI DI SOGGETTI UTILIZZATORI DI RISORSE GEOTERMICHE (ART. 7 COMMA 2 L.R. 45/1997)	41251	PROMOZIONE INTERVENTI FINALIZZATI AL RISPARMIO E RECUPERO DI ENERGIA PER LE MIGLIORI UTILIZZAZIONI GEOTERMICHE, TUTELA AMBIENTALE TERRITORI INTERESSATI DA INSEDIAMENTI IMPIANTI GEOTERMICI - TRASFERIMENTI CORRENTI	100.000,00	100.000,00		0,00				100.000,00	100.000,00

Cap. di entrata	Descr.	Capitolo di spesa correlato	Descr.	Risorse vinc. nel risultato di amministrazione al 1/1/2022	Risorse vincolate applicate al bilancio dell'esercizio 2022	Entrate vincolate accertate nell'esercizio 2022	Impegni eserc. 2022 finanziati da entrate vincolate accertate nell'esercizio o da quote vincolate del risultato di amministrazione	Fondo plur. vinc. al 31/12/2022 finanziato da entrate vincolate accertate nell'esercizio o da quote vincolate del risultato di amministrazione	Cancellazione di residui attivi vincolati e eliminazione del vincolo su quote del risultato di amministrazione (+) e cancellazione di residui passivi finanziati da risorse vincolate (-) (gestione dei residui):	Cancellazione nell'esercizio 2022 di impegni finanziati dal fondo pluriennale vincolato dopo l'approvazione del rendiconto dell'esercizio 2021 non rimpiegati nell'esercizio 2022	Risorse vincolate nel bilancio al 31/12/2022	Risorse vincolate nel risultato di amministrazione al 31/12/2022
				(a)	(b)	(c)	(d)	(e)	(f)	(g)	(h) = (b) + (c) + (d) - (e) + (f)	(i) = (a) + (c) - (d) - (e) + (f) + (g)
24120	PROVENTI DERIVANTI DA CANONI E CONTRIBUTI DI SOGGETTI UTILIZZATORI DI RISORSE GEOTERMICHE (ART. 7 COMMA 2 L.R. 45/1997)	41252	PROMOZIONE INTERVENTI FINALIZZATI AL RISPARMIO E RECUPERO DI ENERGIA PER LE MIGLIORI UTILIZZAZIONI GEOTERMICHE. TITOLA AMBIENTALE TERRITORI INTERESSATI DA INSEDIAMENTI IMPIANTI GEOTERMICI - SPESE D'INVESTIMENTO	264.478,78	264.478,78		0,00				264.478,78	264.478,78
24120	PROVENTI DERIVANTI DA CANONI DI SOGGETTI UTILIZZATORI DI RISORSE GEOTERMICHE (ART. 7 COMMA 2 L.R. 45/1997)	86000	EROGAZIONE CONTRIBUTI GEOTERMICI AD AMMINISTRAZIONI CENTRALI	170.000,00	170.000,00		42.500,00	127.500,00			0,00	0,00
24134	CONTRIBUTO VERSATO DAI COMUNI PER ADEMPIMENTI CONNESSI ALLA PIANIFICAZIONE E AL MONITORAGGIO IN MATERIA DI ATTIVITA' ESTRATTIVE (L.R. 78/98 ART. 15)	34165	ADEMPIMENTI CONNESSI ALLA PIANIFICAZIONE E AL MONITORAGGIO IN MATERIA DI ATTIVITA' ESTRATTIVE	159.849,60	0,00		0,00				0,00	159.849,60
24135	SERVIZIO CIVILE REGIONALE - ENTRATE DERIVANTI DA SOGGETTI ESTERNI ISCRITTI ALL'ALBO DEL SERVIZIO CIVILE REGIONALE PER AUTOFINANZIAMENTO PROGETTI	13208	SERVIZIO CIVILE REGIONALE - AUTOFINANZIAMENTO DI SOGGETTI ESTERNI ISCRITTI ALL'ALBO DEL SERVIZIO CIVILE REGIONALE - QUOTA RETRIBUZIONE	26.765,46	0,00		0,00		26.765,46		0,00	0,00
24135	SERVIZIO CIVILE REGIONALE - ENTRATE DERIVANTI DA SOGGETTI ESTERNI ISCRITTI ALL'ALBO DEL SERVIZIO CIVILE REGIONALE PER AUTOFINANZIAMENTO PROGETTI	13209	SERVIZIO CIVILE REGIONALE - AUTOFINANZIAMENTO DI SOGGETTI ESTERNI ISCRITTI ALL'ALBO DEL SERVIZIO CIVILE REGIONALE - QUOTA IRAP	2.276,99	0,00		0,00		2.276,99		0,00	0,00
24135	SERVIZIO CIVILE REGIONALE - ENTRATE DERIVANTI DA SOGGETTI ESTERNI ISCRITTI ALL'ALBO DEL SERVIZIO CIVILE REGIONALE PER AUTOFINANZIAMENTO PROGETTI	13210	SERVIZIO CIVILE REGIONALE - AUTOFINANZIAMENTO DI SOGGETTI ESTERNI ISCRITTI ALL'ALBO DEL SERVIZIO CIVILE REGIONALE - QUOTA ASSICURAZIONE	414,20	0,00		0,00		414,20		0,00	0,00
24137	RISORSE PROVENIENTI DAGLI EE.LL. PER I SERVIZI AGGIUNTIVI DI TPI. DI PROPRIA COMPETENZA CONTENUTI NEL LOTTO UNICO REGIONALE	32085	RISORSE PROVENIENTI DAI TRASFERIMENTI DEGLI ENTI LOCALI PER I SERVIZI AGGIUNTIVI DESTINATI ALL'EROGAZIONE DEL CORRISPETTIVO AL SOGGETTO AGGIUDICATARIO DELLA GARA PER IL LOTTO UNICO REGIONALE	3.523.944,54	0,00	44.990.337,87	44.517.057,31		16.694,66		473.280,56	3.980.530,44
24138	ENTRATE PER ANAGRAFE DELL'EDILIZIA SCOLASTICA	61954	ANAGRAFE DELL'EDILIZIA SCOLASTICA. ATTIVITA' CONNESSE AL RIUSO DI PROGRAMMI INFORMATICI AI SENSI DELL'ART. 69 DEL D.LGS 7 MARZO 2005, N. 82	34.033,99	0,00	15.600,00	0,00	5.927,78			9.672,22	43.706,21
24138	ENTRATE PER ANAGRAFE DELL'EDILIZIA SCOLASTICA	62844	ANAGRAFE DELL'EDILIZIA SCOLASTICA. ATTIVITA' CONNESSE AL RIUSO DI PROGRAMMI INFORMATICI AI SENSI DELL'ART. 69 DEL D.LGS 7 MARZO 2005, N. 82	91.183,33	91.183,33		91.183,33				0,00	0,00

Cap. di entrata	Descr.	Capitolo di spesa correlato	Descr.	Risorse vinc. nel risultato di amministrazione al 1/1/2022	Risorse vincolate applicate al bilancio dell'esercizio 2022	Entrate vincolate accertate nell'esercizio 2022	Impegni eserc. 2022 finanziati da entrate vincolate accertate nell'esercizio o da quote vincolate del risultato di amministrazione	Fondo plur. vinc. al 31/12/2022 finanziato da entrate vincolate accertate nell'esercizio o da quote vincolate del risultato di amministrazione	Cancellazione di residui attivi "vincolati" e eliminazione del vincolo su quote del risultato di amministrazione (+) e cancellazione di residui passivi finanziati da risorse vincolate (-) (gestione dei residui)	Cancellazione nell'esercizio 2022 di impegni finanziati dal fondo pluriennale vincolato dopo l'approvazione del rendiconto dell'esercizio 2021 non rimpiegati nell'esercizio 2022	Risorse vincolate nel bilancio al 31/12/2022	Risorse vincolate nel risultato di amministrazione al 31/12/2022
				(a)	(b)	(c)	(d)	(e)	(f)	(g)	(h) = (b) + (c) - (e) - (f)	(i) = (a) + (c) - (d) - (e) - (f) - (g)
24141	PROGRAMMA DI SVILUPPO RURALE (FEASR) 2014-2020. SOMME TRASFERITE DA ORGANISMO PAGATORE PER ASSISTENZA TECNICA (QUOTA R.T.)	52517	PROGRAMMA DI SVILUPPO RURALE (FEASR) 2014-2020. ASSISTENZA TECNICA - EVENTI E COMUNICAZIONE - QUOTA COFINANZIAMENTO REG.LE (17,06)	58,03	0,00	33.302,68	30.020,00				3.282,68	3.340,71
24141	PROGRAMMA DI SVILUPPO RURALE (FEASR) 2014-2020. SOMME TRASFERITE DA ORGANISMO PAGATORE PER ASSISTENZA TECNICA (QUOTA R.T.)	52529	PROGRAMMA DI SVILUPPO RURALE (FEASR) 2014-2020. ASSISTENZA TECNICA - MISSIONI ITALIA: ESTERO QUOTA REGIONALE DI COFINANZIAMENTO (17,06)	409,07	0,00	516,24	516,24				0,00	409,07
24141	PROGRAMMA DI SVILUPPO RURALE (FEASR) 2014-2020. SOMME TRASFERITE DA ORGANISMO PAGATORE PER ASSISTENZA TECNICA (QUOTA R.T.)	52530	PROGRAMMA DI SVILUPPO RURALE (FEASR) 2014-2020. ASSISTENZA TECNICA - QUOTA DI COFINANZIAMENTO REGIONALE (17,06) - TRASFERIMENTI CORRENTI AD AMMINISTRAZIONI PUBBLICHE	0,00	0,00	134.797,03	134.797,03				0,00	0,00
24141	PROGRAMMA DI SVILUPPO RURALE (FEASR) 2014-2020. SOMME TRASFERITE DA ORGANISMO PAGATORE PER ASSISTENZA TECNICA (QUOTA R.T.)	52533	PROGRAMMA DI SVILUPPO RURALE (FEASR) 2014-2020. SPESE PER SUPPORTO ALL'AUTORITA DI GESTIONE - QUOTA REGIONALE 17,06%	270,00	0,00	75.420,59	75.420,59				0,00	270,00
24141	PROGRAMMA DI SVILUPPO RURALE (FEASR) 2014-2020. SOMME TRASFERITE DA ORGANISMO PAGATORE PER ASSISTENZA TECNICA (QUOTA R.T.)	52536	PROGRAMMA DI SVILUPPO RURALE (FEASR) 2014-2020. SPESE VALUTATORI INDIPENDENTI - SUPPORTO ALL'AUTORITA DI GESTIONE - QUOTA REGIONALE 17,06%	0,00	0,00	40.517,50	40.517,50				0,00	0,00
24141	PROGRAMMA DI SVILUPPO RURALE (FEASR) 2014-2020. SOMME TRASFERITE DA ORGANISMO PAGATORE PER ASSISTENZA TECNICA (QUOTA R.T.)	52845	PROGRAMMA DI SVILUPPO RURALE (FEASR) 2014-2020. SPESE PER SERVIZI INFORMATICI - QUOTA REGIONALE 17,06%	0,00	0,00	2.559,00	2.559,00				0,00	0,00
24142	ICAR INTEROPERABILITA' E COOPERAZIONE APPLICATIVA IN RETE FRA LE REGIONI ADESIONI REGIONI	14299	ICAR - INTEROPERABILITA' E COOPERAZIONE APPLICATIVA IN RETE FRA LE REGIONI - TRASFERIMENTO QUOTE CISIS	6.720,00	0,00		0,00				0,00	6.720,00
24142	ICAR INTEROPERABILITA' E COOPERAZIONE APPLICATIVA IN RETE FRA LE REGIONI ADESIONI REGIONI	14301	ICAR - INTEROPERABILITA' E COOPERAZIONE APPLICATIVA IN RETE FRA LE REGIONI - ACQUISTO BENI E SERVIZI	106.830,00	0,00		0,00				0,00	106.830,00
24145	ENTRATE UE PER IL FINANZIAMENTO DEL PROGRAMMA MONITORAGGIO FITOSANITARIO	52930	FINANZIAMENTI PER ATTIVITA' CORRELATE AL REG. UE 652/2014	53.487,72	0,00		0,00				0,00	53.487,72
24146	ENTRATE DERIVANTI DAL SUBENTRO DELLA REGIONE TOSCANA NELLA TITOLARITA' DELLE FUNZIONI DI TOSCANA PROMOZIONE TURISTICA A SEGUITO DELLA RIFORMA DI APET	85661	RISORSE PER IL SUBENTRO NELLA CONVENZIONE CON IRPET A SEGUITO DELLA RIFORMA APET	641,40	0,00		0,00		641,40		0,00	0,00
24148	TRASFERIMENTI DA REGIONE UMBRIA RELATIVI ALL'ACCORDO PER IL SUPPORTO NEL SETTORE METEOROLOGICO PER LE ATTIVITA' DI PREVISIONE E PREVENZIONE DEL RISCHIO IDRALICO	42694	CONSORZIO LAMMA. ATTIVITA' STRAORDINARIE DI PREVISIONE E PREVENZIONE DEL RISCHIO IDROGEOLOGICO AI FINI DI PROTEZIONE CIVILE	0,00	0,00	40.000,00	40.000,00				0,00	0,00

Cap. di entrata	Descr.	Capitolo di spesa correlato	Descr.	Risorse vinc. nel risultato di amministrazione al 1/1/2022	Risorse vincolate applicate al bilancio dell'esercizio 2022	Entrate vincolate accertate nell'esercizio 2022	Impegni eserc. 2022 finanziati da entrate vincolate accertate nell'esercizio o da quote vincolate del risultato di amministrazione	Fondo plur. vinc. al 31/12/2022 finanziato da entrate vincolate accertate nell'esercizio o da quote vincolate del risultato di amministrazione	Cancellazione di residui attivi vincolati e eliminazione del vincolo su quote del risultato di amministrazione (+) e cancellazione di residui passivi finanziati da risorse vincolate (-) (gestione dei residui)	Cancellazione nell'esercizio 2022 di impegni finanziati dal fondo pluriennale vincolato dopo l'approvazione del rendiconto dell'esercizio 2021 non rimborsati nell'esercizio 2022	Risorse vincolate nel bilancio al 31/12/2022	Risorse vincolate nel risultato di amministrazione al 31/12/2022
				(a)	(b)	(c)	(d)	(e)	(f)	(g)	(h) = (b) + (c) + (d) - (e) + (f)	(g) - (a) + (c) - (d)
24149	ENTRATA IN CONTO CAPITALE DERIVANTE DALLA CHIUSURA DELLA CONTABILITA' SPECIALE N. 5739 EVENTO NOVEMBRE 2012 DA DESTINARE AGLI INTERVENTI GIA' REALIZZATI PREVISTI DAL PIANO APPROVATO DAL D.P.C. CON NOTA PROT. RIA.0026767 DEL 14/04/2017.	42698	EVENTO ALLUVIONALE NOVEMBRE 2012 - CHIUSURA CONTABILITA' SPECIALE N. 5739 PIANO ULTERIORI INTERVENTI - GENIO CIVILE TOSCANA SUD	0,00	0,00			0,00		187.416,41	187.416,41	187.416,41
24149	ENTRATA IN CONTO CAPITALE DERIVANTE DALLA CHIUSURA DELLA CONTABILITA' SPECIALE N. 5739 EVENTO NOVEMBRE 2012 DA DESTINARE AGLI INTERVENTI GIA' REALIZZATI PREVISTI DAL PIANO APPROVATO DAL D.P.C. CON NOTA PROT. RIA.0026767 DEL 14/04/2017.	42824	EVENTO ALLUVIONALE NOVEMBRE 2012 - CHIUSURA CONTABILITA' SPECIALE N. 5739 - RESTITUZIONE SOMME AL DIPARTIMENTO DI PROTEZIONE CIVILE	73.898,22	73.898,22		73.898,22				0,00	0,00
24151	PROGETTO NEREIDE LIFE 15 ENV/IT/000268 - CORRENTI - QUOTA UE TRAMITE CAPOFILA UNIVERSITA' DI PISA	31252	PROGETTO NEREIDE LIFE 15 ENV/IT/000268 - SPESE PER MISSIONI - QUOTA UE	940,00	0,00			0,00	940,00		0,00	0,00
24151	PROGETTO NEREIDE LIFE 15 ENV/IT/000268 - CORRENTI - QUOTA UE TRAMITE CAPOFILA UNIVERSITA' DI PISA	31253	PROGETTO NEREIDE LIFE 15 ENV/IT/000268 - PERSONALE - QUOTA UE	53.642,20	0,00			0,00	53.642,20		0,00	0,00
24151	PROGETTO NEREIDE LIFE 15 ENV/IT/000268 - CORRENTI - QUOTA UE TRAMITE CAPOFILA UNIVERSITA' DI PISA	31254	PROGETTO NEREIDE LIFE 15 ENV/IT/000268 - SPESE GENERALI - QUOTA UE	20.500,00	0,00			0,00	20.500,00		0,00	0,00
24156	PROGETTO GRITACCESS - PC ITALIA FRANCIA MARITTIMO 2014-2020 - ENTRATA CORRENTE UE (85%) CAPOFILA FRANCESE	12451	PROGETTO GRITACCESS - PC ITALIA FRANCIA MARITTIMO 2014-2020 - PERSONALE A TEMPO DETERMINATO - RETRIBUZIONI QUOTA UE (85%)	0,00	0,00	8.272,16		0,00	8.272,16	0,00	8.272,16	0,00
24156	PROGETTO GRITACCESS - PC ITALIA FRANCIA MARITTIMO 2014-2020 - ENTRATA CORRENTE UE (85%) CAPOFILA FRANCESE	12457	PROGETTO GRITACCESS - PC ITALIA FRANCIA MARITTIMO 2014-2020 - PERSONALE TEMPO INDETERMINATO - QUOTA UE	0,00	0,00	9.663,65		0,00	9.663,65	0,00	9.663,65	0,00
24156	PROGETTO GRITACCESS - PC ITALIA FRANCIA MARITTIMO 2014-2020 - ENTRATA CORRENTE UE (85%) CAPOFILA FRANCESE	12461	PROGETTO GRITACCESS - GRAND ITINERARIE TVRHHENIN ACCESSIBILE QUOTA UE (85%) TRASFERIMENTO AL COMUNE DI GROSSETO	0,00	0,00	0,00		0,00	-481,70	0,00	0,00	481,70
24156	PROGETTO GRITACCESS - PC ITALIA FRANCIA MARITTIMO 2014-2020 - ENTRATA CORRENTE UE (85%) CAPOFILA FRANCESE	12469	PROGETTO GRITACCESS - GRAND ITINERARIE TVRHHENIN ACCESSIBILE QUOTA UE(85%) TRASFERIMENTI AD AMMINISTRAZIONI LOCALI	0,00	0,00	0,00		0,00	-4.116,00		0,00	4.116,00

Cap. di entrata	Descr.	Capitolo di spesa correlato	Descr.	Risorse vinc. nel risultato di amministrazione al 1/1/2022	Risorse vincolate applicate al bilancio dell'esercizio 2022	Entrate vincolate accertate nell'esercizio 2022	Impegni eserc. 2022 finanziati da entrate vincolate accertate nell'esercizio o da quote vincolate del risultato di amministrazione	Fondo plur. vinc. al 31/12/2022 finanziato da entrate vincolate accertate nell'esercizio o da quote vincolate del risultato di amministrazione	Cancellazione di residui attivi vincolati e eliminazione del vincolo su quote del risultato di amministrazione (+) e cancellazione di residui passivi finanziati da risorse vincolate (-) (gestione dei residui)	Cancellazione nell'esercizio 2022 di impegni finanziati dal fondo pluriennale vincolato dopo l'approvazione del rendiconto dell'esercizio 2021 non rimpiegnati nell'esercizio 2022	Risorse vincolate nel bilancio al 31/12/2022	Risorse vincolate nel risultato di amministrazione al 31/12/2022
				(a)	(b)	(c)	(d)	(e)	(f)	(g)	(h)=(b)-(c)+(d)-(e)+(f)	(g)-(a)+(c)-(e)+(f)+(g)
24161	PON GOVERNANCE E CAPACITA' ISTITUZIONALE 2014-2020 PROGETTO UFFICIO DI PROSSIMITA' ENTRATA STATALE DA AGENZIA DI COESIONE TERRITORIALE	41195	PON GOVERNANCE E CAPACITA' ISTITUZIONALE 2014-2020 PROGETTO UFFICIO DI PROSSIMITA' SPESE PER SERVIZI INFORMATICI E DI TELECOMUNICAZIONI	0,00	0,00	73.112,60	63.834,70		9.277,90		9.277,90	0,00
24161	PON GOVERNANCE E CAPACITA' ISTITUZIONALE 2014-2020 PROGETTO UFFICIO DI PROSSIMITA' ENTRATA STATALE DA AGENZIA DI COESIONE TERRITORIALE	41196	PON GOVERNANCE E CAPACITA' ISTITUZIONALE 2014-2020 PROGETTO UFFICIO DI PROSSIMITA' SPESE PER LA CAMPAGNA DI COMUNICAZIONE E MATERIALE GRAFICO	0,00	0,00	20.544,19	20.544,19				0,00	0,00
24162	PON GOVERNANCE E CAPACITA' ISTITUZIONALE 2014-2020 PROGETTO UFFICIO DI PROSSIMITA' ENTRATA STATALE DA AGENZIA DI COESIONE TERRITORIALE	41197	PON GOVERNANCE E CAPACITA' ISTITUZIONALE 2014-2020 PROGETTO UFFICIO DI PROSSIMITA' SPESE PER SOFTWARE	0,00	0,00	92.795,69	0,00		92.795,69		92.795,69	0,00
24162	PON GOVERNANCE E CAPACITA' ISTITUZIONALE 2014-2020 PROGETTO UFFICIO DI PROSSIMITA' ENTRATA STATALE DA AGENZIA DI COESIONE TERRITORIALE	41199	PON GOVERNANCE E CAPACITA' ISTITUZIONALE 2014-2020 PROGETTO UFFICIO DI PROSSIMITA' SPESE PER HARDWARE	0,00	0,00	62.980,94	46.211,89		16.769,05		16.769,05	0,00
24162	PON GOVERNANCE E CAPACITA' ISTITUZIONALE 2014-2020 PROGETTO UFFICIO DI PROSSIMITA' ENTRATA STATALE DA AGENZIA DI COESIONE TERRITORIALE	41200	PON GOVERNANCE E CAPACITA' ISTITUZIONALE 2014-2020 PROGETTO UFFICIO DI PROSSIMITA' SPESE PER MOBILITA' ARRETI	0,00	0,00	46.233,71	33.109,58		13.124,13		13.124,13	0,00
24163	ICAR INTEROPERABILITA' E COOPERAZIONE APPLICATIVA IN RETE FRA LE REGIONI - TRASFERIMENTI DA CISS	14301	ICAR - INTEROPERABILITA' E COOPERAZIONE APPLICATIVA IN RETE FRA LE REGIONI - ACQUISTO BENI E SERVIZI	894,57	0,00	1.245,06	0,00				1.245,06	2.139,63
24164	PROGETTO ERASMUS PLUS APPRENTICESHIP HUBS - TRASFERIMENTI DALLUE	62543	PROGETTO ERASMUS PLUS APPRENTICESHIP HUBS - ACQUISTO B.S	6.060,19	0,00		0,00		6.060,19		0,00	0,00
24164	PROGETTO ERASMUS PLUS APPRENTICESHIP HUBS - TRASFERIMENTI DALLUE	62544	PROGETTO ERASMUS PLUS APPRENTICESHIP HUBS - SPESE PER MISSIONI	4.600,00	0,00		0,00		4.600,00		0,00	0,00
24164	PROGETTO ERASMUS PLUS APPRENTICESHIP HUBS - TRASFERIMENTI DALLUE	62654	PROGETTO ERASMUS PLUS APPRENTICESHIP HUBS - ACQUISTO B.S - ALTRI SERVIZI	10.551,00	0,00		0,00		10.551,00		0,00	0,00
24165	PROGETTAZIONE RELATIVA ALLA REALIZZAZIONE DELLA CICLOVIA TURISTICA TIRRENICA	31349	PROGETTAZIONE PER LA REALIZZAZIONE DELLA CICLOVIA TURISTICA TIRRENICA - D.M. 517/2018	24.054,23	24.054,23		0,00	15.735,47			8.318,76	8.318,76
24166	AEROPORTO DI MARINA DI CAMPO - FOSSO DELLA PILA: ADEGUAMENTO CONDIZIONI DI SICUREZZA AERONAUTICA	41205	AEROPORTO DI MARINA DI CAMPO - FOSSO DELLA PILA: ADEGUAMENTO CONDIZIONI DI SICUREZZA AERONAUTICA	0,00	0,00	457.935,78	457.935,78				0,00	0,00

Cap. di entrata	Descr.	Capitolo di spesa correlato	Descr.	Risorse vinc. nel risultato di amministrazione al 1/1/2022	Risorse vincolate applicate al bilancio dell'esercizio 2022	Entrate vincolate accertate nell'esercizio 2022	Impegni eserc. 2022 finanziati da entrate vincolate accertate nell'esercizio o da quote vincolate del risultato di amministrazione	Fondo plur. vinc. al 31/12/2022 finanziato da entrate vincolate accertate nell'esercizio o da quote vincolate del risultato di amministrazione	Cancellazione di residui attivi vincolati e eliminazione del vincolo su quote del risultato di amministrazione (+) e cancellazione di residui passivi finanziati da risorse vincolate (-) (gestione dei residui)	Cancellazione nell'esercizio 2022 di impegni finanziati dal fondo pluriennale vincolato dopo l'approvazione del rendiconto dell'esercizio 2021 non rimpiegnati nell'esercizio 2022	Risorse vincolate nel bilancio al 31/12/2022	Risorse vincolate nel risultato di amministrazione al 31/12/2022
				(a)	(b)	(c)	(d)	(e)	(f)	(g)	(h) = (b) + (c) + (d) - (e) + (f)	(i) = (a) + (c) - (d) - (e) + (f) + (g)
24171	PROGRAMMA DI SVILUPPO RURALE (FEASR) 2014-2020 - SOMME TRASFERITE DA ORGANISMO PAGATORE (QUOTA STATO)	41139	PROGRAMMA DI SVILUPPO RURALE P.S.R. 2014-2020. SOTTOMISURA 7.1 REDAZIONE PIANI DI GESTIONE DEI SITI NATURA 2000 DI COMPETENZA REGIONALE. QUOTA STATO.	0,00	0,00	57.160,64	57.160,64				0,00	0,00
24171	PROGRAMMA DI SVILUPPO RURALE (FEASR) 2014-2020 - SOMME TRASFERITE DA ORGANISMO PAGATORE (QUOTA STATO)	41232	PROGRAMMA DI SVILUPPO RURALE P.S.R. 2014-2020. SOTTOMISURA 7.1 STAMPE PIANI DI GESTIONE DEI SITI NATURA 2000. QUOTA STATO.	0,00	0,00	419,38	419,38				0,00	0,00
24175	PROGRAMMA COMUNITARIO EASI INAPP - Progress - Progeto VAL.U.E. C.H.A.IN. Competitiveness - Trasferimenti dal capofila	62762	PROGRAMMA COMUNITARIO EASI INAPP - PROGRESS - PROGETTO VAL.U.E. C.H.A.IN. COMPETITIVENESS - ACQUISTI B/S	3.000,00	0,00	0,00	0,00				0,00	3.000,00
24175	PROGRAMMA COMUNITARIO EASI INAPP - Progress - Progeto VAL.U.E. C.H.A.IN. Competitiveness - Trasferimenti dal capofila	62763	PROGRAMMA COMUNITARIO EASI INAPP - PROGRESS - PROGETTO VAL.U.E. C.H.A.IN. COMPETITIVENESS - MISSIONI	5.400,00	0,00	0,00	0,00				0,00	5.400,00
24175	PROGRAMMA COMUNITARIO EASI INAPP - Progress - Progeto VAL.U.E. C.H.A.IN. Competitiveness - Trasferimenti dal capofila	62775	PROGRAMMA COMUNITARIO EASI INAPP - PROGRESS - PROGETTO VAL.U.E. C.H.A.IN. COMPETITIVENESS - SPESE PERSONALE A TEMPO INDETERMINATO.	6.000,34	0,00	3.890,28	0,00			3.890,28	9.890,62	9.890,62
24175	PROGRAMMA COMUNITARIO EASI INAPP - Progress - Progeto VAL.U.E. C.H.A.IN. Competitiveness - Trasferimenti dal capofila	62776	PROGRAMMA COMUNITARIO EASI INAPP - PROGRESS - PROGETTO VAL.U.E. C.H.A.IN. COMPETITIVENESS - SPESE GENERALI	0,00	0,00	2.856,96	0,00			2.856,96	2.856,96	2.856,96
24180	D.M. 319/2021 - ACQUISTO TRENI PER SERVIZI DI TRASPORTO REGIONALE - P.N.R. MISURA M2C2 - 4.4.2	31436	D.M. 319/2021 - ACQUISTO TRENI PER SERVIZI DI TRASPORTO REGIONALE - P.N.R. MISURA M2C2 - 4.4.2	0,00	0,00	6.010.442,06	3.815.931,82				2.194.510,24	2.194.510,24
31004	PROVENTI DERIVANTI DALLA GESTIONE DEL PATRIMONIO AGRICOLO E FORESTALE DELLA REGIONE	52235	PATRIMONIO AGRICOLO FORESTALE REGIONALE - INTERVENTI DI CONSERVAZIONE, MIGLIORAMENTO E POTENZIAMENTO DEI BENI AGRICOLI FORESTALI DELLA REGIONE, FINANZIATI CON I PROVENTI DI CUI ALL'ARTICOLO 31 DELLA L.R. 21.03.2000 N. 39 - QUOTA PARTE REGIONE	1.926.261,40	0,00	0,00	0,00		1.926.261,40		0,00	0,00
31141	RIMBORSI PER MISSIONI RELATIVE AD ACCERTAMENTI E VERIFICHE DI IMPIANTI MINERARI E GEOTERMICI	42556	COMPENSI PER MISSIONI RELATIVE AD ACCERTAMENTI E VERIFICHE DI IMPIANTI MINERARI E GEOTERMICI	0,00	0,00	75.000,00	75.000,00				0,00	0,00
32003	PROVENTI DERIVANTI DAL RILASCIO DI AUTORIZZAZIONE PER LA RACCOLTA DEI FUNGHI EPIGEI SPONTANEI	52264	FORESTAZIONE - INTERVENTI DI MIGLIORAMENTO DELL'AMBIENTE NATURALE. ATTIVITA' DI VIGILANZA E ALTRE ATTIVITA'	3.280.228,83	65.443,29	1.005.516,05	659.443,29				411.516,05	3.626.301,59
32003	PROVENTI DERIVANTI DAL RILASCIO DI AUTORIZZAZIONE PER LA RACCOLTA DEI FUNGHI EPIGEI SPONTANEI	52450	FORESTAZIONE - ATTIVITA' DI INFORMAZIONE SUI PRODOTTI SECONDARI DEL BOSCO	378.493,74	7.271,47	81.724,01	43.271,47				45.724,01	416.946,28

Cap. di entrata	Descr.	Capitolo di spesa correlato	Descr.	Risorse vinc. nel risultato di amministrazione al 1/1/2022	Risorse vincolate applicate al bilancio dell'esercizio 2022	Entrate vincolate accertate nell'esercizio 2022	Impegni eserc. 2022 finanziati da entrate vincolate accertate nell'esercizio o da quote vincolate del risultato di amministrazione	Fondo plur. vinc. al 31/12/2022 finanziato da entrate vincolate accertate nell'esercizio o da quote vincolate del risultato di amministrazione	Cancellazione di residui attivi vincolati e eliminazione del vincolo su quote del risultato di amministrazione (+) e cancellazione di residui passivi finanziati da risorse vincolate (-) (gestione dei residui):	Cancellazione nell'esercizio 2022 di impegni finanziati dal fondo pluriennale vincolato dopo l'approvazione del rendiconto dell'esercizio 2021 non rimborsati nell'esercizio 2022	Risorse vincolate nel bilancio al 31/12/2022	Risorse vincolate nel risultato di amministrazione al 31/12/2022
				(a)	(b)	(c)	(d)	(e)	(f)	(g)	(h) = (b) + (c) + (d) - (e) + (f)	(i) = (a) + (c) - (d) - (e) + (f) + (g)
32003	PROVENTI DERIVANTI DAL RILASCIO DI AUTORIZZAZIONE PER LA RACCOLTA DEI FUNGHI EPIGEI SPONTANEI	52877	RETE MEDITERRANEA DELLE FORESTE MODELLO (MMFN, MEDITERRANEAN MODEL FOREST NETWORK) - ATTIVITA' DI SEGRETARIATO	0,00	0,00	30.000,00	0,00				30.000,00	30.000,00
32005	FONDO REGIONALE PER L'OCCUPAZIONE DEI DISABILI	61015	FONDO REGIONALE PER L'OCCUPAZIONE DEI DISABILI. RISORSE DEL FONDO REGIONALE PER L'OCCUPAZIONE DEI DISABILI DA TRASFERIRE ALL'AGENZIA REGIONALE TOSCANA PER L'IMPIEGO PER LO SVOLGIMENTO DELLE FUNZIONI DI CUI ALLA LETT. O) DELL'ART. 21 QUATER DELLA L.R. 32/2002	17.316.893,10	12.206.705,61	6.525.962,58	4.000.000,00				14.732.668,19	19.842.855,68
32005	FONDO REGIONALE PER L'OCCUPAZIONE DEI DISABILI	85988	ACCANTONAMENTI PER RECUPERI E RIMBORSI DERIVANTI DA ECONOMIE SU SOMME A DESTINAZIONE VINCOLATA - SPESE DI INVESTIMENTO INTERVENTI DI SVILUPPO E RAFFORZAMENTO A FAVORE DELLE AZIENDE ESERCENTI ATTIVITA' PRODUTTIVE - RIASSEGNAZIONE RIENTRI E RECUPERI RELATIVI AI FONDI COSTITUITI PRESSO GLI ORGANISMI INTERMEDI PER AIUTI ALLE P.M.I. ARTIGIANE ED INDUSTRIALI (D.G.R. 559 DEL 23/05/2005)	0,06	0,00		0,00				0,00	0,06
32011	RECUPERI E RIMBORSI DERIVANTI DA ECONOMIE SU SOMME A DESTINAZIONE VINCOLATA RELATIVE A QUOTE DI COFINANZIAMENTO DEL DOCUP OB. 2 2000-2006	74372	ACCANTONAMENTI PER RECUPERI E RIMBORSI DERIVANTI DA ECONOMIE SU SOMME A DESTINAZIONE VINCOLATA - SPESE DI INVESTIMENTO INTERVENTI DI SVILUPPO E RAFFORZAMENTO A FAVORE DELLE AZIENDE ESERCENTI ATTIVITA' PRODUTTIVE - RIASSEGNAZIONE RIENTRI E RECUPERI RELATIVI AI FONDI COSTITUITI PRESSO GLI ORGANISMI INTERMEDI PER AIUTI ALLE P.M.I. ARTIGIANE ED INDUSTRIALI (D.G.R. 559 DEL 23/05/2005)	90.621,23	0,00		0,00		65.298,81		0,00	25.322,42
32015	RIENTRI E RECUPERI RELATIVI AI FONDI COSTITUITI PRESSO GLI ORGANISMI INTERMEDI PER AIUTI ALLE P.M.I. ARTIGIANE ED INDUSTRIALI (D.G.R. 559 DEL 23/05/2005)	51351	RIENTRI E RECUPERI RELATIVI AI FONDI COSTITUITI PRESSO GLI ORGANISMI INTERMEDI PER AIUTI ALLE P.M.I. ARTIGIANE ED INDUSTRIALI (D.G.R. 559 DEL 23/05/2005)	658.701,32	0,00	1.583,38	0,00		30.418,82		1.583,38	629.865,88
32015	RIENTRI E RECUPERI RELATIVI AI FONDI COSTITUITI PRESSO GLI ORGANISMI INTERMEDI PER AIUTI ALLE P.M.I. ARTIGIANE ED INDUSTRIALI (D.G.R. 559 DEL 23/05/2005)	51578	RIENTRI E RECUPERI RELATIVI AI FONDI COSTITUITI PRESSO L'ORGANISMO INTERMEDIO ARTIGIANCREDITO TOSCANO	736.728,54	0,00		0,00				0,00	736.728,54
32017	INTERESSI MATURATI SUL FONDO LEGGE 215/92 - IMPRENDITORIA FEMMINILE - GESTITO DAI SOGGETTI ATTUATORI FIDI TOSCANA E ARTIGIANCREDITO TOSCANO	51127	AZIONI PER LE PARI OPPORTUNITA' E L'IMPRENDITORIA FEMMINILE - AIUTI ALLE IMPRESE FEMMINILI - (EX LEGGE 215/92) FINANZIATE CON GLI INTERESSI DEL FONDO PRESSO FIDI TOSCANA E ARTIGIANCREDITO	167.824,59	0,00		0,00				0,00	167.824,59
32018	RIMBORSO DELLE ANTICIPAZIONI RELATIVE AGLI INTERVENTI DI BONIFICA DEI SITI INQUINATI PREVISTE DALL'ART. 28 BIS L.R. 10/05/1998 N. 25 MODIFICATA DALLA L.R. 26/07/2002 N. 29	51644	SPESE DI GESTIONE PER STRUMENTI DI INGEGNERIA FINANZIARIA RELATIVI A RICERCA E SVILUPPO	104.019,52	0,00		0,00				0,00	104.019,52
32038	RIMBORSI RECUPERI E RESTITUZIONI DI FONDI VINCOLATI - RISORSE CORRENTI	11093	COMPLETAMENTO INTERVENTI CONSEGUENTI AGLI EVENTI CALAMITOSI GIUGNO 1996.	34.959,98	0,00		0,00				0,00	34.959,98

Cap. di entrata	Descr.	Capitolo di spesa correlato	Descr.	Risorse vinc. nel risultato di amministrazione al 1/1/2022	Risorse vincolate applicate al bilancio dell'esercizio 2022	Entrate vincolate accertate nell'esercizio 2022	Impegni esec. 2022 finanziati da entrate vincolate accertate nell'esercizio o da quote vincolate del risultato di amministrazione	Fondo plur. vinc. al 31/12/2022 finanziato da entrate vincolate accertate nell'esercizio o da quote vincolate del risultato di amministrazione	Cancellazione di residui attivi vincolati e eliminazione del vincolo su quote del risultato di amministrazione (+) e cancellazione di residui passivi finanziati da risorse vincolate (-) (gestione dei residui):	Cancellazione nell'esercizio 2022 di impegni finanziati dal fondo pluriennale vincolato dopo l'approvazione del rendiconto dell'esercizio 2021 non rimborsati nell'esercizio 2022	Risorse vincolate nel bilancio al 31/12/2022	Risorse vincolate nel risultato di amministrazione al 31/12/2022
				(a)	(b)	(c)	(d)	(e)	(f)	(g)	(h) = (b) + (c) + (d) - (e) + (f)	(i) = (a) + (c) - (d) - (e) + (f) + (g)
32038	RIMBORSI/RECUPERI E RESTITUZIONI DI FONDI VINCOLATI - RISORSE CORRENTI	11204	SPESA PER INDAGINI DI MICROZONAZIONE SISMICA - ART. 11 D.L. 39/2009	12.075,00	0,00		0,00				0,00	12.075,00
32038	RIMBORSI/RECUPERI E RESTITUZIONI DI FONDI VINCOLATI - RISORSE CORRENTI	12302	PROGETTO FILIERE AGROALIMENTARI IN SENEGAL (EX TOSCANA PROMOZIONE TURISTICA)	49.521,00	0,00		0,00		49.521,00		0,00	0,00
32038	RIMBORSI/RECUPERI E RESTITUZIONI DI FONDI VINCOLATI - RISORSE CORRENTI	21064	PROGETTO PER L'AUTONOMIA DEI GIOVANI - CONTRIBUTI DI EMANCIPAZIONE PER L'AFFITTO CONTRIBUTI RELATIVI A PROGETTI DI NATURA SOCIALE. SPESE CORRENTI.	802.547,60	0,00	76.663,64	0,00				76.663,64	879.211,24
32038	RIMBORSI/RECUPERI E RESTITUZIONI DI FONDI VINCOLATI - RISORSE CORRENTI	22166	TRASFERIMENTI A SOGGETTI DEL TERZO SETTORE	117.423,28	0,00	374.021,17	0,00			14.208,59	388.229,76	505.653,04
32038	RIMBORSI/RECUPERI E RESTITUZIONI DI FONDI VINCOLATI - RISORSE CORRENTI	23028	F.N.P.S. - CITTADINANZA SOCIALE - TRASFERIMENTO ENTI PUBBLICI	6.000,00	0,00		0,00				0,00	6.000,00
32038	RIMBORSI/RECUPERI E RESTITUZIONI DI FONDI VINCOLATI - RISORSE CORRENTI	23129	AZIONI DI ASSISTENZA E SOSTEGNO ALLE DONNE VITTIME DI VIOLENZA - TRASFERIMENTI CORRENTI A ENTI PUBBLICI	3.621,21	0,00	28.707,57	0,00				28.707,57	32.328,78
32038	RIMBORSI/RECUPERI E RESTITUZIONI DI FONDI VINCOLATI - RISORSE CORRENTI	23164	INTERVENTI A FAVORE DELLE VITTIME DI VIOLENZA - TRASFERIMENTI CORRENTI A ISTITUZIONI SOCIALI PRIVATE	3.498,06	0,00	7.846,68	0,00				7.846,68	11.344,74
32038	RIMBORSI/RECUPERI E RESTITUZIONI DI FONDI VINCOLATI - RISORSE CORRENTI	23189	FAMI 2014-2020 - PROGETTO SOFT - TRASFERIMENTO ALTRI SOGGETTI - QUOTA UE	6.540,00	0,00		0,00				0,00	6.540,00
32038	RIMBORSI/RECUPERI E RESTITUZIONI DI FONDI VINCOLATI - RISORSE CORRENTI	23190	FAMI 2014-2020 - PROGETTO SOFT - TRASFERIMENTI ALTRI SOGGETTI - QUOTA STATO	6.460,00	0,00		0,00				0,00	6.460,00
32038	RIMBORSI/RECUPERI E RESTITUZIONI DI FONDI VINCOLATI - RISORSE CORRENTI	23207	FAMI 2014-2020 - PROGETTO TEAMS - TRASFERIMENTO PARTNERS ENTI PUBBLICI CENTRALI - QUOTA UE	0,00	0,00	16.187,05	0,00	16.187,05			0,00	0,00
32038	RIMBORSI/RECUPERI E RESTITUZIONI DI FONDI VINCOLATI - RISORSE CORRENTI	23208	FAMI 2014-2020 - PROGETTO TEAMS - TRASFERIMENTO PARTNERS ENTI PUBBLICI CENTRALI - QUOTA STATO	0,00	0,00	16.187,05	0,00	16.187,05			0,00	0,00
32038	RIMBORSI/RECUPERI E RESTITUZIONI DI FONDI VINCOLATI - RISORSE CORRENTI	32155	D.M. 340/2020 - COMPENSAZIONE PER RIDUZIONE RICAVI TARIFFARI NEL PERIODO DI EMERGENZA EPIDEMIOLOGICA DA COVID 19 - AMBITO AUTOMOBILISTICO	0,00	0,00	678.274,63	678.274,62		0,01		0,01	0,00
32038	RIMBORSI/RECUPERI E RESTITUZIONI DI FONDI VINCOLATI - RISORSE CORRENTI	32156	D.M. 340/2020 - COMPENSAZIONE PER RIDUZIONE RICAVI TARIFFARI NEL PERIODO DI EMERGENZA EPIDEMIOLOGICA DA COVID 19 - TRASFERIMENTI AGLI EE. LL.	0,00	0,00	1.645.584,67	1.645.584,67				0,00	0,00

Cap. di entrata	Descr.	Capitolo di spesa correlato	Descr.	Risorse vinc. nel risultato di amministrazione al 1/1/2022	Risorse vincolate applicate al bilancio dell'esercizio 2022	Entrate vincolate accertate nell'esercizio 2022	Impegni eserc. 2022 finanziati da entrate vincolate accertate nell'esercizio o da quote vincolate del risultato di amministrazione	Fondo plur. vinc. al 31/12/2022 finanziato da entrate vincolate accertate nell'esercizio o da quote vincolate del risultato di amministrazione	Cancellazione di residui attivi vincolati e eliminazione del vincolo su quote del risultato di amministrazione (+) e cancellazione di residui passivi finanziati da risorse vincolate (-) (gestione dei residui)	Cancellazione nell'esercizio 2022 di impegni finanziati dal fondo pluriennale vincolato dopo l'approvazione del rendiconto dell'esercizio 2021 non rimborsati nell'esercizio 2022	Risorse vincolate nel bilancio al 31/12/2022	Risorse vincolate nel risultato di amministrazione al 31/12/2022
				(a)	(b)	(c)	(d)	(e)	(f)	(g)	(h) = (b) + (c) + (d) - (e) + (f)	(g) - (a) + (c) - (d) - (e) + (f) + (g)
32038	RIMBORSI/RECUPERI E RESTITUZIONI DI FONDI VINCOLATI - RISORSE CORRENTI	33008	FONDO PER L'EDILIZIA RESIDENZIALE CONVENZIONATA AGEVOLATA FINANZIATO CON PROVENTI DERIVANTI DA REVUCA DI CONTRIBUTI ED ECONOMIE DI PROGRAMMA E DI GESTIONE (L. 25/80 - 457/78 - 179/92 - D.LGS. 112/98 E ART. 6 L. 21/2001) - FINANZIAMENTO STATALE	381.839,90	0,00	10.077,61	0,00				10.077,61	391.917,51
32038	RIMBORSI/RECUPERI E RESTITUZIONI DI FONDI VINCOLATI - RISORSE CORRENTI	33057	FINANZIAMENTO STATALE RECUPERO E INCREMENTO DEL PATRIMONIO DI EDILIZIA RESIDENZIALE PUBBLICA IN AREE AD ALTA CRITICITA' ABITATIVA DESTINATI AL RECUPERO DEGLI EDIFICI DANNEGGIATI A SEGUITO DEGLI EVENTI ALLUVIONALI DI AULLA	1.484,59	0,00		0,00				0,00	1.484,59
32038	RIMBORSI/RECUPERI E RESTITUZIONI DI FONDI VINCOLATI - RISORSE CORRENTI	34222	PROGETTO INTENSE - TRASFERIMENTI CORRENTI A PARTNERS ITALIANI - CONTROPARTITA NAZIONALE	44.851,01	0,00	0,00	0,00	0,00	0,00	0,00	0,00	44.851,01
32038	RIMBORSI/RECUPERI E RESTITUZIONI DI FONDI VINCOLATI - RISORSE CORRENTI	41195	NON GOVERNANCE E CAPACITA' ISTITUZIONALE 2014-2020 PROGETTO UFFICIO DI PROSSIMITA' SPESE PER SERVIZI INFORMATICI E DI TELECOMUNICAZIONI	0,00	0,00	1.126,65	0,00				1.126,65	1.126,65
32038	RIMBORSI/RECUPERI E RESTITUZIONI DI FONDI VINCOLATI - RISORSE CORRENTI	42106	TRASFERIMENTI ALLE AMMINISTRAZIONI PROVINCIALI PER IL FINANZIAMENTO DEGLI INTERVENTI RELATIVI AL RISPARMIO IDRICO ED AL RIUSO DELLA ACQUE REFLUE NONCHE ALLE FINALITA' DI CUI ALL'AL. 183/89 E SUCCESSIVE MODIFICHE (ART. 18 COMMA 3 L. 36/97)	8.626,39	0,00		0,00		8.626,39		0,00	0,00
32038	RIMBORSI/RECUPERI E RESTITUZIONI DI FONDI VINCOLATI - RISORSE CORRENTI	42345	ACCORDO AREA MERSE OSSERVATORIO AMBIENTALE LOCALE (DGR 69/2009)	200.000,00	0,00		0,00				0,00	200.000,00
32038	RIMBORSI/RECUPERI E RESTITUZIONI DI FONDI VINCOLATI - RISORSE CORRENTI	42346	ACCORDO AREA MERSE ISTITUZIONE OSSERVATORIO AMBIENTALE LOCALE (DGR 69/2009)	91.073,00	0,00		0,00				0,00	91.073,00
32038	RIMBORSI/RECUPERI E RESTITUZIONI DI FONDI VINCOLATI - RISORSE CORRENTI	42524	UTENZE ELETTRICHE DEGLI IMPIANTI DI CUI AGLI INTERVENTI DELL'ADDENDUM DELL'ACCORDO PROCEDIMENTALE ALTA VELOCITA' DEL 28/07/95 E S.S.M.M.II	640,93	0,00		0,00				0,00	640,93
32038	RIMBORSI/RECUPERI E RESTITUZIONI DI FONDI VINCOLATI - RISORSE CORRENTI	51538	AZIONI PER L'IMPRENDITORIA FEMMINILE - GESTIONE CONTROLLI E SPEZIONI ALLE IMPRESE FINANZIATE CON I BANDI DELLA L. 215/92 - SPESE CORRENTI - QUOTA STATO	2.000,00	0,00		0,00				0,00	2.000,00
32038	RIMBORSI/RECUPERI E RESTITUZIONI DI FONDI VINCOLATI - RISORSE CORRENTI	52355	FONDO DI SOLIDARIETA' NAZIONALE PER RISARCIMENTO DANNI IN AGRICOLTURA - CONTRIBUTO IN CONTO CAPITALE	196.563,99	0,00		0,00		196.563,99		0,00	0,00
32038	RIMBORSI/RECUPERI E RESTITUZIONI DI FONDI VINCOLATI - RISORSE CORRENTI	52470	FONDO DI SOLIDARIETA' PER EMERGENZE CLIMATICHE - D. LGS 102/2004	78.068,97	0,00		0,00				0,00	78.068,97

Cap. di entrata	Descr.	Capitolo di spesa correlato	Descr.	Risorse vinc. nel risultato di amministrazione al 1/1/2022	Risorse vincolate applicate al bilancio dell'esercizio 2022	Entrate vincolate accertate nell'esercizio 2022	Impegni eserc. 2022 finanziati da entrate vincolate accertate nell'esercizio o da quote vincolate del risultato di amministrazione	Fondo plur. vinc. al 31/12/2022 finanziato da entrate vincolate accertate nell'esercizio o da quote vincolate del risultato di amministrazione	Cancellazione di residui attivi vincolati e eliminazione del vincolo su quote del risultato di amministrazione (+) e cancellazione di residui passivi finanziati da risorse vincolate (-) (gestione dei residui)	Cancellazione nell'esercizio 2022 di impegni finanziati dal fondo pluriennale vincolato dopo l'approvazione del rendiconto dell'esercizio 2021 non rimborsati nell'esercizio 2022	Risorse vincolate nel bilancio al 31/12/2022	Risorse vincolate nel risultato di amministrazione al 31/12/2022
				(a)	(b)	(c)	(d)	(e)	(f)	(g)	(h) = (b) + (c) - (d) - (e) + (f)	(i) = (a) + (c) - (d) - (e) + (f) + (g)
32038	RIMBORSI/RECUPERI E RESTITUZIONI DI FONDI VINCOLATI - RISORSE CORRENTI	61015	FONDO REGIONALE PER L'OCCUPAZIONE DEI DISABILI	88.490,91	0,00	3.642,69	0,00				3.642,69	92.133,60
32038	RIMBORSI/RECUPERI E RESTITUZIONI DI FONDI VINCOLATI - RISORSE CORRENTI	61049	OBBLIGO FORMATIVO - INIZIATIVE CON FINANZIAMENTO STATALE	1.766,90	0,00		0,00				0,00	1.766,90
32038	RIMBORSI/RECUPERI E RESTITUZIONI DI FONDI VINCOLATI - RISORSE CORRENTI	61055	L. 53/2000 - PROGETTI AZIENDALI PLURIANZIEGALI DI FORMAZIONE DESTINATI AI LAVORATORI	173.728,69	0,00		0,00				0,00	173.728,69
32038	RIMBORSI/RECUPERI E RESTITUZIONI DI FONDI VINCOLATI - RISORSE CORRENTI	61057	L. 53/2000 PROGETTI DI FORMAZIONE DI LAVORATORI - D.M.LAVORO 167/2001 - D.I. 136/V/04 - D.L. 349/V/2004 - D.I.1110/2007	63.278,22	0,00		0,00				0,00	63.278,22
32038	RIMBORSI/RECUPERI E RESTITUZIONI DI FONDI VINCOLATI - RISORSE CORRENTI	61217	INTERVENTI IN CONTO CAPITALE PER L'INFANZIA	861.819,68	0,00		0,00				0,00	861.819,68
32038	RIMBORSI/RECUPERI E RESTITUZIONI DI FONDI VINCOLATI - RISORSE CORRENTI	61442	CONTRIBUTI PER SPESE DI GESTIONE RELATIVE A SERVIZI EDUCATIVI PER LA PRIMA INFANZIA - TRASFERIMENTI ALTRI SOGGETTI	20.247,62	0,00		0,00				0,00	20.247,62
32038	RIMBORSI/RECUPERI E RESTITUZIONI DI FONDI VINCOLATI - RISORSE CORRENTI	61474	INTERVENTI PER LA FORMAZIONE CONTINUA ALLE IMPRESE (DD 40/CONT./V/2007) - FINANZIAMENTO STATALE	250.120,80	0,00		0,00				0,00	250.120,80
32038	RIMBORSI/RECUPERI E RESTITUZIONI DI FONDI VINCOLATI - RISORSE CORRENTI	61501	INTERVENTI STRAORDINARI DI FORMAZIONE AI SENSI DELL'ART. 11 COMMA 7 DEL D.LGS 81/2008 IN MATERIA DI SALUTE E SICUREZZA SUI LUOGHI DI LAVORO	1.591,93	0,00	455,71	0,00				455,71	2.047,64
32038	RIMBORSI/RECUPERI E RESTITUZIONI DI FONDI VINCOLATI - RISORSE CORRENTI	61523	INTERVENTI DI FINANZIAMENTO RELATIVO ALLA GESTIONE DEGLI ASILI NIDO E MICRO NIDI NEI LUOGHI DI LAVORO. FINANZIAMENTO STATALE	411.147,75	266.009,99		266.009,99				0,00	145.137,76
32038	RIMBORSI/RECUPERI E RESTITUZIONI DI FONDI VINCOLATI - RISORSE CORRENTI	61564	L. 256/93 INTERVENTI URGENTI A SOSTEGNO DELL'OCCUPAZIONE - FINANZIAMENTO STATALE	959.428,76	0,00		0,00				0,00	959.428,76
32038	RIMBORSI/RECUPERI E RESTITUZIONI DI FONDI VINCOLATI - RISORSE CORRENTI	61575	AZIONE DI SISTEMA WELFARE TO WORK PER LE POLITICHE DI RE-IMPIEGO	66.976,24	0,00		0,00				0,00	66.976,24
32038	RIMBORSI/RECUPERI E RESTITUZIONI DI FONDI VINCOLATI - RISORSE CORRENTI	61585	INTERVENTI PER FAVORIRE LA CONCILIAZIONE DEI TEMPI DI VITA E DI LAVORO - FINANZIAMENTO STATALE	78.291,30	0,00		0,00				0,00	78.291,30
32038	RIMBORSI/RECUPERI E RESTITUZIONI DI FONDI VINCOLATI - RISORSE CORRENTI	61622	ATTIVITA DI FORMAZIONE NELL'ESERCIZIO DELL'APPRENDISTATO - D.LGS 67/2001 TESTO UNICO APPRENDISTATO.	2.689.146,53	0,00		0,00				0,00	2.689.146,53
32038	RIMBORSI/RECUPERI E RESTITUZIONI DI FONDI VINCOLATI - RISORSE CORRENTI	61740	PROGRAMMA GARANZIA GIOVANI - MISURA 5 TIROCINI EXTRACURRICOLARE - TRASFERIMENTI CORRENTI AD ALTRI SOGGETTI - COFINANZIAMENTO UE	675,00	0,00		0,00				0,00	675,00

Cap. di entrata	Descr.	Capitolo di spesa correlato	Descr.	Risorse vinc. nel risultato di amministrazione al 1/1/2022	Risorse vincolate applicate al bilancio dell'esercizio 2022	Entrate vincolate accertate nell'esercizio 2022	Impegni eserc. 2022 finanziati da entrate vincolate accertate nell'esercizio o da quote vincolate del risultato di amministrazione	Fondo plur. vinc. al 31/12/2022 finanziato da entrate vincolate accertate nell'esercizio o da quote vincolate del risultato di amministrazione	Cancellazione di residui attivi vincolati e eliminazione del vincolo su quote del risultato di amministrazione (+) e cancellazione di residui passivi finanziati da risorse vincolate (-) (gestione dei residui):	Cancellazione nell'esercizio 2022 di impegni finanziati dal fondo pluriennale vincolato dopo l'approvazione del rendiconto dell'esercizio 2021 non reimpegnati nell'esercizio 2022	Risorse vincolate nel bilancio al 31/12/2022	Risorse vincolate nel risultato di amministrazione al 31/12/2022
				(a)	(b)	(c)	(d)	(e)	(f)	(g)	(h) = (b) + (c) + (d) - (e) + (f)	(i) = (a) + (c) - (d) - (e) + (f) + (g)
32038	RIMBORSI/RECUPERI E RESTITUZIONI DI FONDI VINCOLATI - RISORSE CORRENTI	61755	PROGRAMMA GARANZIA GIOVANI MISURA 5 TIROCINI EXTRACURRICOLARE - TRASFERIMENTI CORRENTI AD ALTRI SOGGETTI - COFINANZIAMENTO STATALE	225,00	0,00		0,00				0,00	225,00
32038	RIMBORSI/RECUPERI E RESTITUZIONI DI FONDI VINCOLATI - RISORSE CORRENTI	61812	L. 236/93 INTERVENTI INDIVIDUALI A SOSTEGNO DELL'OCCUPAZIONE	21.583,31	0,00		0,00				0,00	21.583,31
32038	RIMBORSI/RECUPERI E RESTITUZIONI DI FONDI VINCOLATI - RISORSE CORRENTI	61835	POR FSE 2014/2020 - ASSE A - TRASFERIMENTI A IMPRESE - QUOTA UE - SETTORE LAVORO	3.000,00	0,00		0,00				0,00	3.000,00
32038	RIMBORSI/RECUPERI E RESTITUZIONI DI FONDI VINCOLATI - RISORSE CORRENTI	61836	POR FSE 2014/2020 - ASSE A - TRASFERIMENTI A IMPRESE - QUOTA STATO - SETTORE LAVORO	2.059,80	0,00		0,00				0,00	2.059,80
32038	RIMBORSI/RECUPERI E RESTITUZIONI DI FONDI VINCOLATI - RISORSE CORRENTI	61837	POR FSE 2014/2020 - ASSE A - TRASFERIMENTI A IMPRESE - QUOTA REGIONE TRAMITE RECUPERO ANTICIPAZIONE RISORSE UE E STATO - SETTORE LAVORO	940,20	0,00		0,00				0,00	940,20
32038	RIMBORSI/RECUPERI E RESTITUZIONI DI FONDI VINCOLATI - RISORSE CORRENTI	61887	L.236/93 - COFINANZIAMENTO A PROGETTI FORMATIVI IN MATERIA DI SICUREZZA SUI LUOGHI DI LAVORO	0,00	0,00	1.442,29					1.442,29	1.442,29
32038	RIMBORSI/RECUPERI E RESTITUZIONI DI FONDI VINCOLATI - RISORSE CORRENTI	61972	INTERVENTI FORMATIVI IN MATERIA DI DIRITTO - DOVERE - FINANZIAMENTO STATALE	193.863,28	0,00	24.422,74	0,00		62.244,22		86.666,96	280.530,24
32038	RIMBORSI/RECUPERI E RESTITUZIONI DI FONDI VINCOLATI - RISORSE CORRENTI	62078	INTERVENTI FORMATIVI IN MATERIA DI DIRITTO - DOVERE - FINANZIAMENTO STATALE - TRASFERIMENTA IMPRESE D.LGS 67/2011 TESTO UNICO	44.400,56	0,00		0,00				0,00	44.400,56
32038	RIMBORSI/RECUPERI E RESTITUZIONI DI FONDI VINCOLATI - RISORSE CORRENTI	62224	APPRENDISTATO - AZIONI DI SISTEMA - TRASFERIMENTI AD AMMINISTRAZIONI CENTRALI RIPRISTINO RISORSE OVERBOOKING AI SENSI DELLA DGR 1472/2019 - CONTRIBUTI PER SPESE DI GESTIONE RELATIVE A SERVIZI EDUCATIVI PER LA PRIMA INFANZIA (L. 296/2006)	747.461,53	0,00		0,00				0,00	747.461,53
32038	RIMBORSI/RECUPERI E RESTITUZIONI DI FONDI VINCOLATI - RISORSE CORRENTI	62688	FSC - DELIBERA CIPE 40/2020 - AZIONI PER L'OCCUPABILITA' DEI GIOVANI CON FORMAZIONE DI LIVELLO SUPERIORE (ASSEGNI DI RICERCA)	0,00	0,00	54.800,00	0,00				54.800,00	54.800,00
32038	RIMBORSI/RECUPERI E RESTITUZIONI DI FONDI VINCOLATI - RISORSE CORRENTI	62736	FSC - DELIBERA CIPE 40/2020 - AZIONI PER L'OCCUPABILITA' DEI GIOVANI CON FORMAZIONE DI LIVELLO SUPERIORE (ASSEGNI DI RICERCA) - TRASFERIMENTI A ENTI DI RICERCA	0,00	0,00	16.800,00	0,00				16.800,00	16.800,00
32038	RIMBORSI/RECUPERI E RESTITUZIONI DI FONDI VINCOLATI - RISORSE CORRENTI	85025	FONDO NAZIONALE PER L'OCCUPAZIONE DEI DISABILI (LEGGE 1.03.1999 N. 68 - ART. 13 COMMA 4) - FINANZIAMENTO STATALE	237.487,24	0,00		0,00				0,00	237.487,24

Cap. di entrata	Descr.	Capitolo di spesa correlato	Descr.	Risorse vinc. nel risultato di amministrazione al 1/1/2022	Risorse vincolate applicate al bilancio dell'esercizio 2022	Entrate vincolate accertate nell'esercizio 2022	Impegni eserc. 2022 finanziati da entrate vincolate accertate nell'esercizio o da quote vincolate del risultato di amministrazione	Fondo plur. vinc. al 31/12/2022 finanziato da entrate vincolate accertate nell'esercizio o da quote vincolate del risultato di amministrazione	Cancellazione di residui attivi vincolati e eliminazione del vincolo su quote del risultato di amministrazione (+) e cancellazione di residui passivi finanziati da risorse vincolate (-) (gestione dei residui):	Cancellazione nell'esercizio 2022 di impegni finanziati dal fondo pluriennale vincolato dopo l'approvazione del rendiconto dell'esercizio 2021 non reimpegnati nell'esercizio 2022	Risorse vincolate nel bilancio al 31/12/2022	Risorse vincolate nel risultato di amministrazione al 31/12/2022
				(a)	(b)	(c)	(d)	(e)	(f)	(g)	(h)=(b)-(c)+(d)-(e)+(f)	(g)-(a)+(c)-(e)+(f)+(g)
32038	RIMBORSI/RECUPERI E RESTITUZIONI DI FONDI VINCOLATI - RISORSE CORRENTI	85988	RISORSE DEL FONDO REGIONALE PER L'OCCUPAZIONE DEI DISABILI DA TRASFERIRE ALL'AGENZIA REGIONALE TOSCANA PER L'IMPIEGO PER LO SVOLGIMENTO DELLE FUNZIONI DI CUI ALLA LETT. O) DELL'ART. 21 QUATER DELLA L.R. 32/2002	258.062,90	0,00			0,00			0,00	258.062,90
32051	AZIONI PER L'IMPRENDITORIA FEMMINILE - AIUTI ALLE IMPRESE (EX L. 215/92)- RIMBORSO DELLE ECONOMIE E DEI RECUPERI DA PARTE DEI SOGGETTI ATTUATORI O DELLE STESSE IMPRESE RELATIVI AI CONTRIBUTI FINANZIATI CON I BANDI DELLA L. 215/92	51300	AZIONI PER L'IMPRENDITORIA FEMMINILE - AIUTI ALLE IMPRESE (EX L. 215/92) ECONOMIE E RECUPERI A SEGUITO DEI CONTRIBUTI DESTINATI ALLE IMPRESE FINANZIATE CON I BANDI DELLA L. 215/92 DA RESTITUIRE ALLO STATO AI SENSI DEL DPR. 31400 ART. 16 E ART. 20	3.083.463,62	1.927.551,61		1.927.551,61				0,00	1.155.912,01
32056	AZIONI PER L'IMPRENDITORIA FEMMINILE - AIUTI ALLE IMPRESE (EX L. 215/92)INTERESSI DERIVANTI DAI RECUPERI ALLE IMPRESE A SEGUITO DEI CONTRIBUTI DI CUI AI BANDI DELLA L. 215/92 RESTITUITI DAI SOGGETTI ATTUATORI O DALLE STESSE IMPRESE	51338	AZIONI PER L'IMPRENDITORIA FEMMINILE- AIUTI ALLE IMPRESE (EX L. 215/92) INTERESSI DERIVANTI DAI RECUPERI ALLE IMPRESE A SEGUITO DEI CONTRIBUTI DI CUI AI BANDI DELLA L. 215/92 DA RESTITUIRE ALLO STATO AI SENSI DEL DPR. 31400 ART. 20	409.044,86	0,00			0,00			0,00	409.044,86
32081	RECUPERI E RIMBORSI DERIVANTI DA ECONOMIE SU SOMME A DESTINAZIONE VINCOLATA RELATIVA A QUOTE DI COFINANZIAMENTO DEL POR OB. CRO FSE 2007-2013	74371	ACCANTONAMENTI PER RECUPERI E RIMBORSI DERIVANTI DA ECONOMIE SU SOMME A DESTINAZIONE VINCOLATA - SPESE CORRENTI	6.000,00	0,00			0,00			0,00	6.000,00
32089	RECUPERI E RIMBORSI DERIVANTI DA ECONOMIE SU SOMME A DESTINAZIONE VINCOLATA RELATIVE AL PAR FAS 2007/2013	74059	UTILIZZO RECUPERI E RIMBORSI DERIVANTI DA ECONOMIE SU SOMME A DESTINAZIONE VINCOLATA RELATIVE A FONDI PAR FAS 2007/2013 (DELIBERA CIPE 166/07)	2.096,47	0,00			0,00	2.096,47		0,00	0,00
32090	L.R. 36/95 E S.M.I. PROGRAMMI SVILUPPO ARTIGIANATO. RIENTRI DA REVOCHE E RECUPERI RELATIVI A AIUTI RIMBORSABILI CONCESSI ALLE IMPRESE E RELATIVI A FONDI COSTITUITI PRESSO L'ORGANISMO INTERMEDIO ARTIGIANOCREDITO TOSCANO	51578	L.R. 36/95 E S.M.I. PROGRAMMI SVILUPPO ARTIGIANATO. RIASSEGNAZIONE RIENTRI DA REVOCHE AIUTI RIMBORSABILI CONCESSI ALLE IMPRESE E RELATIVI A FONDI COSTITUITI PRESSO L'ORGANISMO INTERMEDIO ARTIGIANOCREDITO TOSCANO	924.930,06	0,00			0,00			0,00	924.930,06
32109	ENTRATE CORRENTI PER RIENTRI, RECUPERI, REVOCHE E RESTITUZIONI (DI RISORSE VINCOLATE) DEL FONDO UNICO DELLE IMPRESE	51645	INTERVENTI FINANZIATI CON RIENTRI, RECUPERI, REVOCHE E RESTITUZIONI RELATIVI AL FONDO UNICO DELLE IMPRESE SPESE CORRENTI	690.573,38	0,00	138.832,64		0,00			138.832,64	829.406,02

Cap. di entrata	Descr.	Capitolo di spesa correlato	Descr.	Risorse vinc. nel risultato di amministrazione al 1/1/2022	Risorse vincolate applicate al bilancio dell'esercizio 2022	Entrate vincolate accertate nell'esercizio 2022	Impegni eserc. 2022 finanziati da entrate vincolate accertate nell'esercizio o da quote vincolate del risultato di amministrazione	Fondo plur. vinc. al 31/12/2022 finanziato da entrate vincolate accertate nell'esercizio o da quote vincolate del risultato di amministrazione	Cancellazione di residui attivi "vincolati" e eliminazione del vincolo su quote del risultato di amministrazione (+) e cancellazione di residui passivi finanziati da risorse vincolate (-) (gestione dei residui):	Cancellazione nell'esercizio 2022 di impegni finanziati dal fondo pluriennale vincolato dopo l'approvazione del rendiconto dell'esercizio 2021 non rimpiegati nell'esercizio 2022	Risorse vincolate nel bilancio al 31/12/2022	Risorse vincolate nel risultato di amministrazione al 31/12/2022
				(a)	(b)	(c)	(d)	(e)	(f)	(g)	(h)=(a)+(c)-(e)+(g)	(b)-(a)+(c)-(d)-(e)+(f)+(g)
32109	ENTRATE CORRENTI PER RIENTRI, RECUPERI, REVOCHE E RESTITUZIONI (DI RISORSE VINCOLATE) DEL FONDO UNICO DELLE IMPRESE	51646	INTERVENTI FINANZIATI CON RIENTRI, RECUPERI, REVOCHE E RESTITUZIONI RELATIVI AL FONDO UNICO DELLE IMPRESE SPESE DI INVESTIMENTO	12.963.883,92	0,00		0,00		112.863,86		0,00	12.851.020,06
32109	ENTRATE CORRENTI PER RIENTRI, RECUPERI, REVOCHE E RESTITUZIONI (DI RISORSE VINCOLATE) DEL FONDO UNICO DELLE IMPRESE	51932	RECUPERI E RIMBORSI DERIVANTI DA RESTITUZIONI DI DISPONIBILITA' DI FONDI GESTITI DA ORGANISMI INTERMEDI - MICROCREDITO, INDUSTRIA E ARTIGIANATO	3.481.301,71	0,00		0,00		20.666,10		0,00	3.460.635,61
32109	ENTRATE CORRENTI PER RIENTRI, RECUPERI, REVOCHE E RESTITUZIONI (DI RISORSE VINCOLATE) DEL FONDO UNICO DELLE IMPRESE	52738	ADESIONE ORGANISMI ASSOCIATIVI ART. 4 L.R. 20/2008 PER LA DIREZIONE ATTIVITA' PRODUTTIVE	1.000,00	0,00		0,00				0,00	1.000,00
32109	ENTRATE CORRENTI PER RIENTRI, RECUPERI, REVOCHE E RESTITUZIONI (DI RISORSE VINCOLATE) DEL FONDO UNICO DELLE IMPRESE	52780	SPESE DI GESTIONE DEGLI INTERVENTI DI PROGRAMMAZIONE REGIONALE	1.637.043,86	170.000,00		0,00	167.140,00			2.860,00	1.469.903,86
32109	ENTRATE CORRENTI PER RIENTRI, RECUPERI, REVOCHE E RESTITUZIONI (DI RISORSE VINCOLATE) DEL FONDO UNICO DELLE IMPRESE	52918	ATTIVITA' COLLABORATIVE PER LA PROMOZIONE DELL'INNOVAZIONE DEL TRASFERIMENTO TECNOLOGICO	0,00	0,00		0,00			677,61	677,61	677,61
32109	ENTRATE CORRENTI PER RIENTRI, RECUPERI, REVOCHE E RESTITUZIONI (DI RISORSE VINCOLATE) DEL FONDO UNICO DELLE IMPRESE	52920	SPESE DI ASSISTENZA TECNICA PER LE ATTIVITA' PRODUTTIVE	192.596,99	0,00		0,00				0,00	192.596,99
32109	ENTRATE CORRENTI PER RIENTRI, RECUPERI, REVOCHE E RESTITUZIONI (DI RISORSE VINCOLATE) DEL FONDO UNICO DELLE IMPRESE	52921	SOSTEGNO ALLE PMI CON IMPIANTI DI RISALITA IN AREE SCIABILI	67.722,05	0,00		0,00		7.436,56		0,00	60.285,49
32109	ENTRATE CORRENTI PER RIENTRI, RECUPERI, REVOCHE E RESTITUZIONI (DI RISORSE VINCOLATE) DEL FONDO UNICO DELLE IMPRESE	52923	INTERVENTI INNOVAZIONE TECNOLOGICA SUL PORTALE REGIONALE TOSCANO DEL TURISMO - TRASFERIMENTI CORRENTI AD ENTI PRIVATI SENZA FINI DI LUCRO	1.500.000,00	1.500.000,00		600.000,00	900.000,00			0,00	0,00
32109	ENTRATE CORRENTI PER RIENTRI, RECUPERI, REVOCHE E RESTITUZIONI (DI RISORSE VINCOLATE) DEL FONDO UNICO DELLE IMPRESE	53320	L.R. 73/2005 - CONTRIBUTI A COOPERATIVE DI COMUNITA' - SPESE IN CONTO CAPITALE	2.112,00	0,00		0,00				0,00	2.112,00
32109	ENTRATE CORRENTI PER RIENTRI, RECUPERI, REVOCHE E RESTITUZIONI (DI RISORSE VINCOLATE) DEL FONDO UNICO DELLE IMPRESE	53384	SOSTEGNO AGLI INVESTIMENTI STRATEGICI IN RICERCA E SVILUPPO DELLE IMPRESE - RISORSE VINCOLATE	1.500.000,00	1.500.000,00		1.500.000,00				0,00	0,00
32109	ENTRATE CORRENTI PER RIENTRI, RECUPERI, REVOCHE E RESTITUZIONI (DI RISORSE VINCOLATE) DEL FONDO UNICO DELLE IMPRESE	53385	AIUTI PER CONTENIMENTO E CONTRASTO EMERGENZA EPIDEMIOLOGICA COVID 19 - ATTIVITA' COMMERCIALI, RISTORAZIONE, EVENTI E CERIMONIE DL. 41/2021 ART. 26	0,00	0,00	1.600.359,87	1.600.359,87				0,00	0,00

Cap. di entrata	Descr.	Capitolo di spesa correlato	Descr.	Risorse vinc. nel risultato di amministrazione al 1/1/2022	Risorse vincolate applicate al bilancio dell'esercizio 2022	Entrate vincolate accertate nell'esercizio 2022	Impegni eserc. 2022 finanziati da entrate vincolate accertate nell'esercizio o da quote vincolate del risultato di amministrazione	Fondo plur. vinc. al 31/12/2022 finanziato da entrate vincolate accertate nell'esercizio o da quote vincolate del risultato di amministrazione	Cancellazione di residui attivi vincolati e eliminazione del vincolo su quote del risultato di amministrazione (+) e cancellazione di residui passivi finanziati da risorse vincolate (-) (gestione dei residui):	Cancellazione nell'esercizio 2022 di impegni finanziati dal fondo pluriennale vincolato dopo l'approvazione del rendiconto dell'esercizio 2021 non rimborsati nell'esercizio 2022	Risorse vincolate nel bilancio al 31/12/2022	Risorse vincolate nel risultato di amministrazione al 31/12/2022
				(a)	(b)	(c)	(d)	(e)	(f)	(g)	(h) = (b) + (c) + (d) - (e) + (f)	(i) = (a) + (c) - (e) + (f) + (g)
32109	ENTRATE CORRENTI PER RIENTRI, RECUPERI, REVOCHE E RESTITUZIONI (DI RISORSE VINCOLATE) DEL FONDO UNICO DELLE IMPRESE	53397	ADESIONE ORGANISMI ASSOCIATIVI ART. 4 L.R. 20/2008 PER LA DIREZIONE ATTIVITA' PRODUTTIVE	68.650,00	68.650,00		68.650,00				0,00	0,00
32109	ENTRATE CORRENTI PER RIENTRI, RECUPERI, REVOCHE E RESTITUZIONI (DI RISORSE VINCOLATE) DEL FONDO UNICO DELLE IMPRESE	53399	COMPARTICIPAZIONE FINANZIARIA AL PROGETTO TOSCANA: REGIONE ACCESSIBILE A TUTTI	25.000,00	25.000,00		25.000,00				0,00	0,00
32109	ENTRATE CORRENTI PER RIENTRI, RECUPERI, REVOCHE E RESTITUZIONI (DI RISORSE VINCOLATE) DEL FONDO UNICO DELLE IMPRESE	53401	VOUCHER GARANZIA PER LA CONCESSIONE DI CONTRIBUTI A FONDO PERDUTO IN CONTO COMMISSIONI DI GARANZIA	304.123,85	304.123,85		304.123,85				0,00	0,00
32110	ENTRATE CORRENTI RELATIVE A RIENTRI, RECUPERI E REVOCHE DEL FONDO UNICO IMPRESE DA DESTINARE A INTERVENTI PER PICCOLI PRESTITI DI EMERGENZA.	51643	SPESA DI GESTIONE PER STRUMENTI DI INGEGNERIA FINANZIARIA RELATIVI A INVESTIMENTI PMI IN MATERIA DI INDUSTRIA, ARTIGIANATO E COOPERAZIONE	50.944,42	0,00		0,00				0,00	50.944,42
32110	ENTRATE CORRENTI RELATIVE A RIENTRI, RECUPERI E REVOCHE DEL FONDO UNICO IMPRESE DA DESTINARE A INTERVENTI PER PICCOLI PRESTITI DI EMERGENZA.	52701	SPESA DI GESTIONE PER STRUMENTI DI INGEGNERIA FINANZIARIA RELATIVI A INVESTIMENTI PMI IN MATERIA DI INDUSTRIA, ARTIGIANATO E COOPERAZIONE - RIENTRI PRESTITI EMERGENZA	21.238,96	0,00	950.000,00	943.371,67	6.628,33	-2.707,80		0,00	23.946,76
32112	INTERESSI ATTIVI MATURATI SUI FONDI COSTITUITI PRESSO GLI ORGANISMI INTERMEDI PER LA GESTIONE DELLE MISURE/AZIONI DI FONDI STRUTTURALI (FOR. CREO FESR 2007/2013, POPUP OR. 2 2000/2006) RELATIVI AL FONDO UNICO PER LE IMPRESE	14368	SPESA RELATIVE AI SERVIZI FINANZIARI PER LA GESTIONE DEI C.C. BANCARI PRESSO GLI ORGANISMI INTERMEDI	4.422,01	0,00		0,00				0,00	4.422,01
32119	ENTROITTO PROVENTI DAL RECUPERO PREVISTO DALLA SENTENZA DELLA CORTE DEI CONTI N. 301/2013 DA UTILIZZARE PER LE ATTIVITA' DERIVANTI DALLA GESTIONE DEL COMMISSARIATO DELEGATO AL RISANAMENTO AMBIENTALE DELLA LAGUNA DI ORBETELLO.	43240	ATTIVITA' DI RICERCA PER LA MITIGAZIONE DEI PROCESSI EUTROFICI NELLA LAGUNA DI ORBETELLO	90.000,00	0,00		0,00				0,00	90.000,00
32119	ENTROITTO PROVENTI DAL RECUPERO PREVISTO DALLA SENTENZA DELLA CORTE DEI CONTI N. 301/2013 DA UTILIZZARE PER LE ATTIVITA' DERIVANTI DALLA GESTIONE DEL COMMISSARIATO DELEGATO AL RISANAMENTO AMBIENTALE DELLA LAGUNA DI ORBETELLO.	85595	FONDI DERIVANTI DA RECUPERO AI SENSI DELLA SENTENZA CORTE DEI CONTI N. 301/2013 DA DESTINARE ALLE ATTIVITA' DELLA GESTIONE DEL COMMISSARIATO DELEGATO AL RISANAMENTO AMBIENTALE DELLA LAGUNA DI ORBETELLO.	291.974,66	0,00		0,00				0,00	291.974,66

Cap. di entrata	Descr.	Capitolo di spesa correlato	Descr.	Risorse vinc. nel risultato di amministrazione al 1/1/2022	Risorse vincolate applicate al bilancio dell'esercizio 2022	Entrate vincolate accertate nell'esercizio 2022	Impegni eserc. 2022 finanziati da entrate vincolate accertate nell'esercizio o da quote vincolate del risultato di amministrazione	Fondo plur. vinc. al 31/12/2022 finanziato da entrate vincolate accertate nell'esercizio o da quote vincolate del risultato di amministrazione	Cancellazione di residui attivi "vincolati" e eliminazione del vincolo su quote del risultato di amministrazione (+) e cancellazione di residui passivi finanziati da risorse vincolate (-) (gestione dei residui)	Cancellazione nell'esercizio 2022 di impegni finanziati dal fondo pluriennale vincolato dopo l'approvazione del rendiconto dell'esercizio 2021 non rinegoziati nell'esercizio 2022	Risorse vincolate nel bilancio al 31/12/2022	Risorse vincolate nel risultato di amministrazione al 31/12/2022
				(a)	(b)	(c)	(d)	(e)	(f)	(g)	(h) = (b) + (c) - (e) - (f)	(i) = (a) + (c) - (d) - (e) - (f) - (g)
32121	INTROITO RECUPERI DISPOSTI SU SOMME CORRISPOSTE A VALERE DELLE RISORSE DI CUI ALLE OPCM 3850/2010 E 3974/2011	74081	RESTITUZIONE ALLE GESTIONI POST COMMISSARIALI DEGLI INTROITI RECUPERATI SU SOMME CORRISPOSTE IN RELAZIONE ALLE OPCM 3850/2010 (OCDFC 84/2013) E 3974/2011 (OCDFC 45/2013)	2.738.634,27	484,45		484,45				0,00	2.738.149,82
32123	PROVENTI DERIVANTI DALLA MOBILITA' VENATORIA (L.R. 3/1994 ART. 13 TER)	55068	INTERVENTI PER LA GESTIONE FAUNISTICA DEL TERRITORIO	77.270,82	0,00		0,00				0,00	77.270,82
32134	RIMBORSI , RECUPERI E RESTITUZIONI DI FONDI VINCOLATI - CONTO CAPITALE DA IMPRESE	33015	FONDI PER L'EDILIZIA RESIDENZIALE CONVENZIONATA AGEVOLATA PROGRAMMAZIONE 92/95 - PROGRAMMI INTEGRATI DI INTERVENTO PROGRAMMA REGIONALE DI EDILIZIA RESIDENZIALE PUBBLICA 2003-2005 - FONDI PER LA REALIZZAZIONE DI INTERVENTI FINALIZZATI ALL'INCREMENTO E ALLA DIVERSIFICAZIONE DELL'OFFERTA DI ABITAZIONI IN LOCAZIONE DESTINATI AD IMPRESE, COOPERATIVE E SOCIETA' DI GESTIONE.	738.118,62	0,00	295.715,67	0,00				295.715,67	1.033.834,29
32134	RIMBORSI , RECUPERI E RESTITUZIONI DI FONDI VINCOLATI - CONTO CAPITALE DA IMPRESE	33030	PROGRAMMA STRAORDINARIO DI EDILIZIA RESIDENZIALE PUBBLICA EX ARTICOLO 21 D.L. 01.10.2007 N. 159 CONVERTITO DALLA L. 29.11.2007 N. 222 - FONDI PER LA REALIZZAZIONE DI INTERVENTI PRIORITARI ED IMMEDIATAMENTE REALIZZABILI DESTINATI ALLE SOCIETA' DI GESTIONE (D.L. N. 127/DA DEL 18.12.2007)	123.625,88	0,00	31.496,45	0,00				31.496,45	155.122,33
32134	RIMBORSI , RECUPERI E RESTITUZIONI DI FONDI VINCOLATI - CONTO CAPITALE DA IMPRESE	33034	MISURE STRAORDINARIE URGENTI E SPERIMENTALI INTEGRATIVE DELLE AZIONI PREVISTE DAL PROGRAMMA DI EDILIZIA RESIDENZIALE PUBBLICA 2003/2005 - FONDI PER L'ATTUAZIONE DELLA MISURA B SVILUPPO E QUALIFICAZIONE DELL'EDILIZIA RESIDENZIALE PUBBLICA IN LOCAZIONE A CANONE SOCIALE	0,00	0,00	16.831,47	0,00	0,00	0,00	0,00	16.831,47	16.831,47
32134	RIMBORSI , RECUPERI E RESTITUZIONI DI FONDI VINCOLATI - CONTO CAPITALE DA IMPRESE	33043	RISORSE IN CONTO CAPITALE PROVENIENTI DA ORGANISMI INTERMEDI DA RIDEFINIRE AD AZIONI DEL POR FESR 2014-2020 A SEGUITO DI RIMODULAZIONI	0,00	0,00	16.461,21	0,00				16.461,21	16.461,21
32134	RIMBORSI , RECUPERI E RESTITUZIONI DI FONDI VINCOLATI - CONTO CAPITALE DA IMPRESE	41180	SPESA PER LA REALIZZAZIONE DEGLI INTERVENTI DI VALORIZZAZIONE AMBIENTALE PREVISTI DALL'ADDENDUM - INTERVENTO RILANCI DA GALLERIA	0,00	0,00	310.794,50	0,00				310.794,50	310.794,50
32134	RIMBORSI , RECUPERI E RESTITUZIONI DI FONDI VINCOLATI - CONTO CAPITALE DA IMPRESE	42291		10.625,41	0,00		0,00				0,00	10.625,41

Cap. di entrata	Descr.	Capitolo di spesa correlato	Descr.	Risorse vinc. nel risultato di amministrazione al 1/1/2022	Risorse vincolate applicate al bilancio dell'esercizio 2022	Entrate vincolate accertate nell'esercizio 2022	Impegni esec. 2022 finanziati da entrate vincolate accertate nell'esercizio o da quote vincolate del risultato di amministrazione	Fondo plur. vinc. al 31/12/2022 finanziato da entrate vincolate accertate nell'esercizio o da quote vincolate del risultato di amministrazione	Cancellazione di residui attivi "vincolati" e eliminazione del vincolo su quote del risultato di amministrazione (+) e cancellazione di residui passivi finanziati da risorse vincolate (-) (gestione dei residui):	Cancellazione nell'esercizio 2022 di impegni finanziati dal fondo pluriennale vincolato dopo l'approvazione del rendiconto dell'esercizio 2021 non rimborsati nell'esercizio 2022	Risorse vincolate nel bilancio al 31/12/2022	Risorse vincolate nel risultato di amministrazione al 31/12/2022
				(a)	(b)	(c)	(d)	(e)	(f)	(g)	(h) = (b) + (c) + (d) - (e) + (f)	(i) = (a) + (c) - (d) - (e) + (f) + (g)
32134	RIMBORSI, RECUPERI E RESTITUZIONI DI FONDI VINCOLATI - CONTO CAPITALE DA IMPRESE	61698	FAR FONDO AGEVOLAZIONI ALLA RICERCA - SPESE DI INVESTIMENTO	211.614,70	0,00		0,00				0,00	211.614,70
32134	RIMBORSI, RECUPERI E RESTITUZIONI DI FONDI VINCOLATI - CONTO CAPITALE DA IMPRESE	62195	FAR FONDO AGEVOLAZIONI ALLA RICERCA - CREDITO AGEVOLATO	56.284,73	0,00		0,00				0,00	56.284,73
32134	RIMBORSI, RECUPERI E RESTITUZIONI DI FONDI VINCOLATI - CONTO CAPITALE DA IMPRESE	62232	EVENTO ALLUVIONALE LUNIGIANA 2011 - PROGETTAZIONE E REALIZZAZIONE SCUOLE LOTTO 1	59.598,67	0,00		0,00				0,00	59.598,67
32136	RIMBORSI, RECUPERI E RESTITUZIONI DI FONDI VINCOLATI - CONTO CAPITALE AMMINISTRAZIONI LOCALI	11093	COMPLETAMENTO INTERVENTI CONSEGUENTI AGLI EVENTI CALAMITOSI GIUGNO 1996.	58.019,80	0,00		0,00				0,00	58.019,80
32136	RIMBORSI, RECUPERI E RESTITUZIONI DI FONDI VINCOLATI - CONTO CAPITALE AMMINISTRAZIONI LOCALI	11114	SPESE DI INVESTIMENTO IN EMERGENZA. FONDI STATALI	15.422,52	0,00		0,00				0,00	15.422,52
32136	RIMBORSI, RECUPERI E RESTITUZIONI DI FONDI VINCOLATI - CONTO CAPITALE AMMINISTRAZIONI LOCALI	11295	SPESE PER INTERVENTI STRUTTURALI DI RIDUZIONE DEL RISCHIO SISMICO - ART. 11 D.L. 39/2009	72.537,85	0,00		0,00				0,00	72.537,85
32136	RIMBORSI, RECUPERI E RESTITUZIONI DI FONDI VINCOLATI - CONTO CAPITALE AMMINISTRAZIONI LOCALI	11401	SPESE PER INTERVENTI STRUTTURALI DI RIDUZIONE DEL RISCHIO SISMICO SU EDIFICI PRIVATI ART 11 D.L. 39/09. TRASFERIMENTI AI COMUNI	267.342,50	0,00	69.933,15	0,00				69.933,15	337.275,65
32136	RIMBORSI, RECUPERI E RESTITUZIONI DI FONDI VINCOLATI - CONTO CAPITALE AMMINISTRAZIONI LOCALI	21061	FONDI STATALI INERENTI OPERE PER LA SICUREZZA STRADALE IV E V PROGRAMMA ATTUATIVO DEL PIANO NAZIONALE DELLA SICUREZZA STRADALE	13.326,06	0,00		0,00				0,00	13.326,06
32136	RIMBORSI, RECUPERI E RESTITUZIONI DI FONDI VINCOLATI - CONTO CAPITALE AMMINISTRAZIONI LOCALI	21081	INTERVENTI FINALIZZATI AL SUPERAMENTO ED ALLA ELIMINAZIONE DELLE BARRIERE ARCHITETTONICHE NELLE CIVILI ABITAZIONI DELLE PERSONE CON DISABILITA'	0,00	0,00	146,20	0,00	0,00			146,20	146,20
32136	RIMBORSI, RECUPERI E RESTITUZIONI DI FONDI VINCOLATI - CONTO CAPITALE AMMINISTRAZIONI LOCALI	31247	ACCORDO DI PROGRAMMA QUADRO PER LE INFRASTRUTTURE DI TRASPORTO. DEL. CIPE 19/04. SCC FILIP1 - INTERVENTI DI ADEGUAMENTO E MESSA IN SICUREZZA LOTTO 3 DAL KM 22,78 AL KM 29,900.	51.819,24	0,00		0,00				0,00	51.819,24
32136	RIMBORSI, RECUPERI E RESTITUZIONI DI FONDI VINCOLATI - CONTO CAPITALE AMMINISTRAZIONI LOCALI	31450	DELIBERA CIPE N. 46/2014 - CONTRIBUTO PER LA REALIZZAZIONE DI AREE PER LA LOGISTICA INDUSTRIALE NEL PORTO DI PIOMBINO	0,00	0,00	1.889.082,60	0,00	1.889.082,60			0,00	0,00
32136	RIMBORSI, RECUPERI E RESTITUZIONI DI FONDI VINCOLATI - CONTO CAPITALE AMMINISTRAZIONI LOCALI	41260	FAR FONDO AGEVOLAZIONI ALLA RICERCA - RIMBORSO SOMME AL MIUR	9.259,20	9.259,20		9.259,20				0,00	0,00
32136	RIMBORSI, RECUPERI E RESTITUZIONI DI FONDI VINCOLATI - CONTO CAPITALE AMMINISTRAZIONI LOCALI	42300	ACCORDO DI PROGRAMMA PER LA TUTELA DELLE RISORSE IDRICHE DEL LAGO DI MASSACIUCCOLI DEL 28 GENNAIO 2006	138.681,82	0,00		0,00				0,00	138.681,82

Cap. di entrata	Descr.	Capitolo di spesa correlato	Descr.	Risorse vinc. nel risultato di amministrazione al 1/1/2022	Risorse vincolate applicate al bilancio dell'esercizio 2022	Entrate vincolate accertate nell'esercizio 2022	Impegni esec. 2022 finanziati da entrate vincolate accertate nell'esercizio o da quote vincolate del risultato di amministrazione	Fondo plur. vinc. al 31/12/2022 finanziato da entrate vincolate accertate nell'esercizio o da quote vincolate del risultato di amministrazione	Cancellazione di residui attivi "vincolati" e eliminazione del vincolo su quote del risultato di amministrazione (+) e cancellazione di residui passivi finanziati da risorse vincolate (-) (gestione dei residui)	Cancellazione nell'esercizio 2022 di impegni finanziati dal fondo pluriennale vincolato dopo l'approvazione del rendiconto dell'esercizio 2021 non rimpiegati nell'esercizio 2022	Risorse vincolate nel bilancio al 31/12/2022	Risorse vincolate nel risultato di amministrazione al 31/12/2022
				(a)	(b)	(c)	(d)	(e)	(f)	(g)	(h) = (b) + (c) + (d) - (e) + (f)	(i) = (a) + (c) - (d) - (e) + (f) + (g)
32136	RIMBORSI, RECUPERI E RESTITUZIONI DI FONDI VINCOLATI - CONTO CAPITALE AMMINISTRAZIONI LOCALI	42855	PROGETTO SL201 ECON "COMPLETAMENTO LAVORI DI MESSA IN SICUREZZA DEL TORRENTE PARMIGOMLA E ZONE CONTERMINI - PROLUNGAMENTO RACCORDI ARGINALI" ECONOMIE DERIVANTI DA ASSEGNAZIONI DELIBERE CIPE 84/2000, 138/2000 E 36/2002, DGR 1020 DEL 2019.	5.520,12	0,00			0,00			0,00	5.520,12
32136	RIMBORSI, RECUPERI E RESTITUZIONI DI FONDI VINCOLATI - CONTO CAPITALE AMMINISTRAZIONI LOCALI	42876	COFINANZIAMENTO PER L'ACCORDO DI PROGRAMMA TRA MINISTERO DELL'AMBIENTE E REGIONE TOSCANA PER LA QUALITA' DELL'ARIA - CONTRIBUTI AI COMUNI INTERESSATI DAI SUPERAMENTI AL FINE DEL RIENTRO NEI VALORI LIMITE DI PM10 E BROSSIO D'AZOTO - QUOTA MINISTERO DELL'AMBIENTE.	0,00	0,00	17,08		0,00			17,08	17,08
32136	RIMBORSI, RECUPERI E RESTITUZIONI DI FONDI VINCOLATI - CONTO CAPITALE AMMINISTRAZIONI LOCALI	51070	FONDO NAZIONALE PER LA MONTAGNA	207.641,70	177.091,70	9.042,28	15.877,37	161.214,33	30.550,00	13.354,00	22.396,28	22.396,28
32136	RIMBORSI, RECUPERI E RESTITUZIONI DI FONDI VINCOLATI - CONTO CAPITALE AMMINISTRAZIONI LOCALI	53564	SOSTEGNO AGLI INVESTIMENTI DELLE IMPRESE NELL'AREA DI CRISI DI LIVORNO FINANZIATO CON RIENTRE F5C REALIZZAZIONE STRUTTURE PER SERVIZI PER L'INFANZIA E PER I GIOVANI NELLA AREE SOTTOUTILIZZATE (L. 208/98 - DEL. CIPE 3/06)	0,00	0,00	472.456,60		472.456,60			0,00	0,00
32136	RIMBORSI, RECUPERI E RESTITUZIONI DI FONDI VINCOLATI - CONTO CAPITALE AMMINISTRAZIONI LOCALI	61355	EAR FONDO AGEVOLAZIONI ALLA RICERCA - SPESE DI INVESTIMENTO	162.281,32	0,00	65.824,94		0,00			65.824,94	228.106,26
32136	RIMBORSI, RECUPERI E RESTITUZIONI DI FONDI VINCOLATI - CONTO CAPITALE AMMINISTRAZIONI LOCALI	61698	INTERVENTI SULLA VIABILITA' REGIONALE	3.017,64	0,00			0,00			0,00	3.017,64
32140	RECUPERI E RIMBORSI DERIVANTI DA ECONOMIE SU SOMME A DESTINAZIONE VINCOLATA RELATIVE A QUOTE DI COFINANZIAMENTO POR CREO FESR 2007 2013 - CONTO CAPITALE	74372	ACCANTONAMENTI PER RECUPERI E RIMBORSI DERIVANTI DA ECONOMIE SU SOMME A DESTINAZIONE VINCOLATA - SPESE DI INVESTIMENTO	4.568.785,53	0,00	12.572,48		0,00			12.572,48	4.581.358,01
32142	ENTRATE IN CONTO CAPITALE PER RIENTRI, RECUPERI, REVOCHE E RESTITUZIONI (DI RISORSE VINCOLATE) DEL FONDO UNICO PER LE IMPRESE	51646	INTERVENTI FINANZIATI CON RIENTRI RELATIVI AL FONDO UNICO DELLE IMPRESE SPESE DI INVESTIMENTO	6.921.217,36	0,00	465.507,09		0,00	12.225,28		465.507,09	7.374.499,17
32142	ENTRATE IN CONTO CAPITALE PER RIENTRI, RECUPERI, REVOCHE E RESTITUZIONI (DI RISORSE VINCOLATE) DEL FONDO UNICO PER LE IMPRESE	52917	INFRASTRUTTURE PER ATTIVITA' PRODUTTIVE - TRASFERIMENTI A SVILUPPO TOSCANA	59.327,87	0,00			0,00			0,00	59.327,87

Cap. di entrata	Descr.	Capitolo di spesa correlato	Descr.	Risorse vinc. nel risultato di amministrazione al 1/1/2022	Risorse vincolate applicate al bilancio dell'esercizio 2022	Entrate vincolate accertate nell'esercizio 2022	Impegni eserc. 2022 finanziati da entrate vincolate accertate nell'esercizio o da quote vincolate del risultato di amministrazione	Fondo plur. vinc. al 31/12/2022 finanziato da entrate vincolate accertate nell'esercizio o da quote vincolate del risultato di amministrazione	Cancellazione di residui attivi "vincolati" e eliminazione del vincolo su quote del risultato di amministrazione (+) e cancellazione di residui passivi finanziati da risorse vincolate (-) (gestione dei residui)	Cancellazione nell'esercizio 2022 di impegni finanziati dal fondo pluriennale vincolato dopo l'approvazione del rendiconto dell'esercizio 2021 non rimpiegati nell'esercizio 2022	Risorse vincolate nel bilancio al 31/12/2022	Risorse vincolate nel risultato di amministrazione al 31/12/2022
				(a)	(b)	(c)	(d)	(e)	(f)	(g)	(h) = (b) + (c) + (d) - (e) + (f)	(i) = (a) + (c) - (e) + (f) + (g)
32142	ENTRATE IN CONTO CAPITALE PER RIENTRI, RECUPERI, REVOCHIE E RESTITUZIONI (DI RISORSE VINCOLATE) DEL FONDO UNICO PER LE IMPRESE	53353	SOSTEGNO ALLE PMI CON IMPIANTI DI RISALITA IN AREE SCIABILI	800.000,00	800.000,00		800.000,00				0,00	0,00
32143	ENTRATE IN CONTO CAPITALE RELATIVE A RIENTRI, RECUPERI E REVOCHIE DEL FONDO UNICO IMPRESE DA DESTINARE A INTERVENTI PER PICCOLI PRESTITI DI EMERGENZA.	51646	INTERVENTI FINANZIATI CON RIENTRI, RECUPERI, REVOCHIE E RESTITUZIONI RELATIVI AL FONDO UNICO DELLE IMPRESE SPESE DI INVESTIMENTO	0,00	0,00	520,99	0,00				520,99	520,99
32143	ENTRATE IN CONTO CAPITALE RELATIVE A RIENTRI, RECUPERI E REVOCHIE DEL FONDO UNICO IMPRESE DA DESTINARE A INTERVENTI PER PICCOLI PRESTITI DI EMERGENZA.	51650	INTERVENTI PER MICRO-AGEVOLAZIONI ALLE IMPRESE - SPESE DI INVESTIMENTO	146.562,40	0,00		0,00		0,11		0,00	146.562,29
32145	RECUPERI E RIMBORSI DERIVANTI DA ECONOMIE SU SOMME A DESTINAZIONE VINCOLATA RELATIVE A QUOTE DI COFINANZIAMENTO DEL POR FSE OB.ICO 2014-2020 - ENTRATE CORRENTI	61832	POR FSE 2014/2020 - ASSE A - OCCUPAZIONE - TRASFERIMENTI AAPP - QUOTA UE - SETTORE LAVORO	209.487,26	0,00	1.974,07	0,00				1.974,07	211.461,33
32145	RECUPERI E RIMBORSI DERIVANTI DA ECONOMIE SU SOMME A DESTINAZIONE VINCOLATA RELATIVE A QUOTE DI COFINANZIAMENTO DEL POR FSE OB.ICO 2014-2020 - ENTRATE CORRENTI	61833	POR FSE 2014/2020 - ASSE A - OCCUPAZIONE - TRASFERIMENTI AAPP - QUOTA STATO - SETTORE LAVORO	143.833,96	0,01	2.240,09	0,00				2.240,10	146.074,05
32145	RECUPERI E RIMBORSI DERIVANTI DA ECONOMIE SU SOMME A DESTINAZIONE VINCOLATA RELATIVE A QUOTE DI COFINANZIAMENTO DEL POR FSE OB.ICO 2014-2020 - ENTRATE CORRENTI	61834	POR FSE 2014/2020 - ASSE A - OCCUPAZIONE - TRASFERIMENTI AAPP - QUOTA REGIONE TRAMITE RECUPERO ANTICIPAZIONE RISORSE UE E STATO - SETTORE LAVORO	49.738,46	49.738,46	1.022,48	0,00		39.903,09		50.760,94	10.857,85
32145	RECUPERI E RIMBORSI DERIVANTI DA ECONOMIE SU SOMME A DESTINAZIONE VINCOLATA RELATIVE A QUOTE DI COFINANZIAMENTO DEL POR FSE OB.ICO 2014-2020 - ENTRATE CORRENTI	61835	POR FSE 2014/2020 - ASSE A - TRASFERIMENTI A IMPRESE - QUOTA UE - SETTORE LAVORO	344.855,95	22.629,23	100.508,74	0,00		166,66		123.137,97	445.198,03
32145	RECUPERI E RIMBORSI DERIVANTI DA ECONOMIE SU SOMME A DESTINAZIONE VINCOLATA RELATIVE A QUOTE DI COFINANZIAMENTO DEL POR FSE OB.ICO 2014-2020 - ENTRATE CORRENTI	61836	POR FSE 2014/2020 - ASSE A - TRASFERIMENTI A IMPRESE - QUOTA STATO - SETTORE LAVORO	236.778,11	15.537,46	74.009,29	0,00		114,43		89.546,75	310.672,97
32145	RECUPERI E RIMBORSI DERIVANTI DA ECONOMIE SU SOMME A DESTINAZIONE VINCOLATA RELATIVE A QUOTE DI COFINANZIAMENTO DEL POR FSE OB.ICO 2014-2020 - ENTRATE CORRENTI	61837	POR FSE 2014/2020 - ASSE A - TRASFERIMENTI A IMPRESE - QUOTA REGIONE TRAMITE RECUPERO ANTICIPAZIONE RISORSE UE E STATO - SETTORE LAVORO	108.077,74	7.091,92	26.593,39	0,00		52,24		33.685,31	134.618,89

Cap. di entrata	Descr.	Capitolo di spesa correlato	Descr.	Risorse vinc. nel risultato di amministrazione al 1/1/2022	Risorse vincolate applicate al bilancio dell'esercizio 2022	Entrate vincolate accertate nell'esercizio 2022	Impegni eserc. 2022 finanziati da entrate vincolate accertate nell'esercizio o da quote vincolate del risultato di amministrazione	Fondo plur. vinc. al 31/12/2022 finanziato da entrate vincolate accertate nell'esercizio o da quote vincolate del risultato di amministrazione	Cancellazione di residui attivi vincolati e eliminazione del vincolo su quote del risultato di amministrazione (+) e cancellazione di residui passivi finanziati da risorse vincolate (-) (gestione dei residui):	Cancellazione nell'esercizio 2022 di impegni finanziati dal fondo pluriennale vincolato dopo l'approvazione del rendiconto dell'esercizio 2021 non rimborsati nell'esercizio 2022	Risorse vincolate nel bilancio al 31/12/2022	Risorse vincolate nel risultato di amministrazione al 31/12/2022
				(a)	(b)	(c)	(d)	(e)	(f)	(g)	(h) = (b) + (c) + (d) - (e) + (f)	(i) = (a) + (c) - (d) - (e) + (f) + (g)
32145	RECUPERI E RIMBORSI DERIVANTI DA ECONOMIE SU SOMME A DESTINAZIONE VINCOLATA RELATIVA A QUOTE DI COFINANZIAMENTO DEL POR FSE OB.ICO 2014-2020 - ENTRATE CORRENTI	61838	POR FSE 2014-2020 - ASSE B INCLUSIONE SOCIALE E LOTTA ALLA POVERTA' - QUOTA UE - SETTORE LAVORO	5.036,10	0,00	49.606,12	0,00		0,01		49.606,12	54.642,21
32145	RECUPERI E RIMBORSI DERIVANTI DA ECONOMIE SU SOMME A DESTINAZIONE VINCOLATA RELATIVA A QUOTE DI COFINANZIAMENTO DEL POR FSE OB.ICO 2014-2020 - ENTRATE CORRENTI	61839	POR FSE 2014-2020 - ASSE B INCLUSIONE SOCIALE E LOTTA ALLA POVERTA' - QUOTA STATO - SETTORE LAVORO	3.457,76	0,00	34.059,57	0,00				34.059,57	37.517,33
32145	RECUPERI E RIMBORSI DERIVANTI DA ECONOMIE SU SOMME A DESTINAZIONE VINCOLATA RELATIVA A QUOTE DI COFINANZIAMENTO DEL POR FSE OB.ICO 2014-2020 - ENTRATE CORRENTI	61840	POR FSE 2014-2020 - ASSE B INCLUSIONE SOCIALE E LOTTA ALLA POVERTA' - TRASFERIMENTI CORRENTI A IMPRESE - QUOTA REGIONE - SETTORE LAVORO	6.420,12	5.658,16	17.113,56	0,00		4.841,80		22.771,72	18.691,88
32145	RECUPERI E RIMBORSI DERIVANTI DA ECONOMIE SU SOMME A DESTINAZIONE VINCOLATA RELATIVA A QUOTE DI COFINANZIAMENTO DEL POR FSE OB.ICO 2014-2020 - ENTRATE CORRENTI	61841	POR FSE 2014-2020 - TRASFERIMENTO AAPP - ASSE A OCCUPAZIONE - TRASFERIMENTI CORRENTI A AMMINISTRAZIONI LOCALI - QUOTA UE - SETTORE DSR	3.999,30	0,00		0,00				0,00	3.999,30
32145	RECUPERI E RIMBORSI DERIVANTI DA ECONOMIE SU SOMME A DESTINAZIONE VINCOLATA RELATIVA A QUOTE DI COFINANZIAMENTO DEL POR FSE OB.ICO 2014-2020 - ENTRATE CORRENTI	61842	POR FSE 2014-2020 - TRASFERIMENTI AAPP - ASSE A OCCUPAZIONE - TRASFERIMENTI CORRENTI A AMMINISTRAZIONI LOCALI - QUOTA STATO - SETTORE DSR	2.745,92	0,00		0,00				0,00	2.745,92
32145	RECUPERI E RIMBORSI DERIVANTI DA ECONOMIE SU SOMME A DESTINAZIONE VINCOLATA RELATIVA A QUOTE DI COFINANZIAMENTO DEL POR FSE OB.ICO 2014-2020 - ENTRATE CORRENTI	61843	POR FSE 2014-2020 - TRASFERIMENTI AAPP - ASSE A OCCUPAZIONE - TRASFERIMENTI CORRENTI A AMMINISTRAZIONI LOCALI - QUOTA REGIONE - SETTORE DSR	1.253,38	1.253,38		0,00				1.253,38	1.253,38
32145	RECUPERI E RIMBORSI DERIVANTI DA ECONOMIE SU SOMME A DESTINAZIONE VINCOLATA RELATIVA A QUOTE DI COFINANZIAMENTO DEL POR FSE OB.ICO 2014-2020 - ENTRATE CORRENTI	61844	POR FSE 2014-2020 - TRASFERIMENTI AAPP - ASSE C ISTRUZIONE E FORMAZIONE - TRASFERIMENTI CORRENTI A AMMINISTRAZIONI LOCALI - QUOTA UE - SETTORE DSR	91.646,70	0,00	6.260,14	0,00				6.260,14	97.906,84
32145	RECUPERI E RIMBORSI DERIVANTI DA ECONOMIE SU SOMME A DESTINAZIONE VINCOLATA RELATIVA A QUOTE DI COFINANZIAMENTO DEL POR FSE OB.ICO 2014-2020 - ENTRATE CORRENTI	61845	POR FSE 2014-2020 - TRASFERIMENTO AAPP - ASSE C ISTRUZIONE E FORMAZIONE - TRASFERIMENTI CORRENTI A AMMINISTRAZIONI LOCALI - QUOTA STATO - SETTORE DSR	62.924,61	0,00	4.298,22	0,00				4.298,22	67.222,83
32145	RECUPERI E RIMBORSI DERIVANTI DA ECONOMIE SU SOMME A DESTINAZIONE VINCOLATA RELATIVA A QUOTE DI COFINANZIAMENTO DEL POR FSE OB.ICO 2014-2020 - ENTRATE CORRENTI	61846	POR FSE 2014-2020 - TRASFERIMENTI AAPP - ASSE C ISTRUZIONE E FORMAZIONE - TRASFERIMENTI CORRENTI A AMMINISTRAZIONI LOCALI - QUOTA REGIONE TRAMITE RECUPERO ANTICIPAZIONE RISORSE UE E STATO - SETTORE DSR	9.507,80	9.507,80		0,00				9.507,80	9.507,80

Cap. di entrata	Descr.	Capitolo di spesa correlato	Descr.	Risorse vinc. nel risultato di amministrazione al 1/1/2022	Risorse vincolate applicate al bilancio dell'esercizio 2022	Entrate vincolate accertate nell'esercizio 2022	Impegni eserc. 2022 finanziati da entrate vincolate accertate nell'esercizio o da quote vincolate del risultato di amministrazione	Fondo plur. vinc. al 31/12/2022 finanziato da entrate vincolate accertate nell'esercizio o da quote vincolate del risultato di amministrazione	Cancellazione di residui attivi "vincolati" e eliminazione del vincolo su quote del risultato di amministrazione (+) e cancellazione di residui passivi finanziati da risorse vincolate (-) (gestione dei residui)	Cancellazione nell'esercizio 2022 di impegni finanziati dal fondo pluriennale vincolato dopo l'approvazione del rendiconto dell'esercizio 2021 non reimpegnati nell'esercizio 2022	Risorse vincolate nel bilancio al 31/12/2022	Risorse vincolate nel risultato di amministrazione al 31/12/2022
				(a)	(b)	(c)	(d)	(e)	(f)	(g)	(h) = (b) + (c) + (d) - (e) + (f)	(i) = (a) + (c) - (d) - (e) + (f) + (g)
32145	RECUPERI E RIMBORSI DERIVANTI DA ECONOMIE SU SOMME A DESTINAZIONE VINCOLATA RELATIVE A QUOTE DI COFINANZIAMENTO DEL POR FSE OB.ICO 2014-2020 - ENTRATE CORRENTI	61847	POR FSE 2014-2020 - TRASFERIMENTO ARDSU ASSE C ISTRUZIONE E FORMAZIONE - QUOTA UE - SETTORE DSUR	5.125,00	5.125,00			0,00	4.665,84		459,16	459,16
32145	RECUPERI E RIMBORSI DERIVANTI DA ECONOMIE SU SOMME A DESTINAZIONE VINCOLATA RELATIVE A QUOTE DI COFINANZIAMENTO DEL POR FSE OB.ICO 2014-2020 - ENTRATE CORRENTI	61848	POR FSE 2014-2020 - TRASFERIMENTI ARDSU - ASSE C ISTRUZIONE E FORMAZIONE - QUOTA STATO - SETTORE DSUR	3.518,82	3.518,82			0,00	3.203,55		315,27	315,27
32145	RECUPERI E RIMBORSI DERIVANTI DA ECONOMIE SU SOMME A DESTINAZIONE VINCOLATA RELATIVE A QUOTE DI COFINANZIAMENTO DEL POR FSE OB.ICO 2014-2020 - ENTRATE CORRENTI	61849	POR FSE 2014-2020 - TRASFERIMENTI ARDSU - ASSE C ISTRUZIONE E FORMAZIONE - QUOTA REGIONE TRAMITE RECUPERO ANTICIPAZIONE RISORSE UE E STATO - SETTORE DSUR	1.606,18	1.606,18			0,00	1.462,29		143,89	143,89
32145	RECUPERI E RIMBORSI DERIVANTI DA ECONOMIE SU SOMME A DESTINAZIONE VINCOLATA RELATIVE A QUOTE DI COFINANZIAMENTO DEL POR FSE OB.ICO 2014-2020 - ENTRATE CORRENTI	61850	POR FSE 2014-2020 - ASSE B INCLUSIONE SOCIALE E LOTTA ALLA POVERTA' - SETTORE EDUCAZIONE E ISTRUZIONE - TRASFERIMENTI AAPP - QUOTA UE	13.141,98	13.043,43	138.628,37	13.043,43				138.628,37	138.726,92
32145	RECUPERI E RIMBORSI DERIVANTI DA ECONOMIE SU SOMME A DESTINAZIONE VINCOLATA RELATIVE A QUOTE DI COFINANZIAMENTO DEL POR FSE OB.ICO 2014-2020 - ENTRATE CORRENTI	61851	POR FSE 2014-2020 - ASSE B INCLUSIONE SOCIALE E LOTTA ALLA POVERTA' - SETTORE EDUCAZIONE E ISTRUZIONE - TRASFERIMENTI AAPP - QUOTA STATO	16.711,00	16.643,32	95.182,23	16.643,32				95.182,23	95.249,91
32145	RECUPERI E RIMBORSI DERIVANTI DA ECONOMIE SU SOMME A DESTINAZIONE VINCOLATA RELATIVE A QUOTE DI COFINANZIAMENTO DEL POR FSE OB.ICO 2014-2020 - ENTRATE CORRENTI	61852	POR FSE 2014-2020 - ASSE B INCLUSIONE SOCIALE E LOTTA ALLA POVERTA' - SETTORE EDUCAZIONE E ISTRUZIONE - TRASFERIMENTI AAPP - QUOTA REGIONE TRAMITE RECUPERO ANTICIPAZIONE RISORSE UE E STATO	6.246,79	6.246,79	772,76	6.246,79				772,76	772,76
32145	RECUPERI E RIMBORSI DERIVANTI DA ECONOMIE SU SOMME A DESTINAZIONE VINCOLATA RELATIVE A QUOTE DI COFINANZIAMENTO DEL POR FSE OB.ICO 2014-2020 - ENTRATE CORRENTI	61853	POR FSE 2014-2020 - ASSE A OCCUPAZIONE - QUOTA UE - SETTORE PROGRAMMAZIONE FORMAZIONE STRATEGICA - ATTIVITA' PERCORSI ITS	88.353,72	77.610,61		50.337,15	20.273,46			7.000,00	17.743,11
32145	RECUPERI E RIMBORSI DERIVANTI DA ECONOMIE SU SOMME A DESTINAZIONE VINCOLATA RELATIVE A QUOTE DI COFINANZIAMENTO DEL POR FSE OB.ICO 2014-2020 - ENTRATE CORRENTI	61854	POR FSE 2014-2020 - ASSE A OCCUPAZIONE - QUOTA STATO - SETTORE PROGRAMMAZIONE FORMAZIONE STRATEGICA - ATTIVITA' PERCORSI ITS	56.371,38	48.995,17		17.926,26	26.262,71			4.806,20	12.182,41
32145	RECUPERI E RIMBORSI DERIVANTI DA ECONOMIE SU SOMME A DESTINAZIONE VINCOLATA RELATIVE A QUOTE DI COFINANZIAMENTO DEL POR FSE OB.ICO 2014-2020 - ENTRATE CORRENTI	61855	POR FSE 2014-2020 - ASSE A OCCUPAZIONE - QUOTA REGIONE - SETTORE PROGRAMMAZIONE FORMAZIONE STRATEGICA - ATTIVITA' PERCORSI ITS	7.429,54	7.429,54		0,00		7.429,54		7.429,54	0,00

Cap. di entrata	Descr.	Capitolo di spesa correlato	Descr.	Risorse vinc. nel risultato di amministrazione al 1/1/2022	Risorse vincolate applicate al bilancio dell'esercizio 2022	Entrate vincolate accertate nell'esercizio 2022	Impegni eserc. 2022 finanziati da entrate vincolate accertate nell'esercizio o da quote vincolate del risultato di amministrazione	Fondo plur. vinc. al 31/12/2022 finanziato da entrate vincolate accertate nell'esercizio o da quote vincolate del risultato di amministrazione	Cancellazione di residui attivi vincolati e eliminazione del vincolo su quote del risultato di amministrazione (+) e cancellazione di residui passivi finanziati da risorse vincolate (-) (gestione dei residui):	Cancellazione nell'esercizio 2022 di impegni finanziati dal fondo pluriennale vincolato dopo l'approvazione del rendiconto dell'esercizio 2021 non reimpegnati nell'esercizio 2022	Risorse vincolate nel bilancio al 31/12/2022	Risorse vincolate nel risultato di amministrazione al 31/12/2022
				(a)	(b)	(c)	(d)	(e)	(f)	(g)	(h) = (b) + (c) - (d) - (e) + (f)	(i) = (a) + (c) - (d) - (e) + (f) + (g)
32145	RECUPERI E RIMBORSI DERIVANTI DA ECONOMIE SU SOMME A DESTINAZIONE VINCOLATA RELATIVA A QUOTE DI COFINANZIAMENTO DEL POR FSE OB.ICO 2014-2020 - ENTRATE CORRENTI	61856	POR FSE 2014/2020 - ASSE C ISTRUZIONE E FORMAZIONE - QUOTA UE - SETTORE PROGRAMMAZIONE FORMAZIONE STRATEGICA - AZIONE POLI TECNICO PROFESSIONALI - C.3.2.1.B	0,00	0,00	12.069,00	0,00				12.069,00	12.069,00
32145	RECUPERI E RIMBORSI DERIVANTI DA ECONOMIE SU SOMME A DESTINAZIONE VINCOLATA RELATIVA A QUOTE DI COFINANZIAMENTO DEL POR FSE OB.ICO 2014-2020 - ENTRATE CORRENTI	61857	POR FSE 2014/2020 - ASSE C ISTRUZIONE E FORMAZIONE - QUOTA STATO - SETTORE PROGRAMMAZIONE FORMAZIONE STRATEGICA - AZIONE POLI TECNICO PROFESSIONALI - C.3.2.1.B	0,00	0,00	8.286,57	0,00				8.286,57	8.286,57
32145	RECUPERI E RIMBORSI DERIVANTI DA ECONOMIE SU SOMME A DESTINAZIONE VINCOLATA RELATIVA A QUOTE DI COFINANZIAMENTO DEL POR FSE OB.ICO 2014-2020 - ENTRATE CORRENTI	61858	POR FSE 2014/2020 - ASSE C ISTRUZIONE E FORMAZIONE - QUOTA RT - SETTORE PROGRAMMAZIONE FORMAZIONE STRATEGICA - AZIONE POLI TECNICO PROFESSIONALI - C.3.2.1.B	0,00	0,00	3.782,43	0,00				3.782,43	3.782,43
32145	RECUPERI E RIMBORSI DERIVANTI DA ECONOMIE SU SOMME A DESTINAZIONE VINCOLATA RELATIVA A QUOTE DI COFINANZIAMENTO DEL POR FSE OB.ICO 2014-2020 - ENTRATE CORRENTI	61882	POR FSE 2014/2020 - ASSE B INCLUSIONE SOCIALE E LOTTA ALLA POVERTA' - TRASFERIMENTI AD ALTRI SOGGETTI - QUOTA REGIONE TRAMITE RECUPERO ANTICIPAZIONE RISORSE UE E STATO - AREA SOCIALE	283,15	283,15		0,00				283,15	283,15
32145	RECUPERI E RIMBORSI DERIVANTI DA ECONOMIE SU SOMME A DESTINAZIONE VINCOLATA RELATIVA A QUOTE DI COFINANZIAMENTO DEL POR FSE OB.ICO 2014-2020 - ENTRATE CORRENTI	61920	POR FSE 2014-2020 - TRASFERIMENTI A SOGGETTI PRIVATI - ASSE C ISTRUZIONE E FORMAZIONE - QUOTA UE - SETTORE DSUR	344,78	0,00		0,00				0,00	344,78
32145	RECUPERI E RIMBORSI DERIVANTI DA ECONOMIE SU SOMME A DESTINAZIONE VINCOLATA RELATIVA A QUOTE DI COFINANZIAMENTO DEL POR FSE OB.ICO 2014-2020 - ENTRATE CORRENTI	61921	POR FSE 2014-2020 - TRASFERIMENTI A SOGGETTI PRIVATI - ASSE C ISTRUZIONE E FORMAZIONE - QUOTA STATO - SETTORE DSUR	236,73	0,00		0,00				0,00	236,73
32145	RECUPERI E RIMBORSI DERIVANTI DA ECONOMIE SU SOMME A DESTINAZIONE VINCOLATA RELATIVA A QUOTE DI COFINANZIAMENTO DEL POR FSE OB.ICO 2014-2020 - ENTRATE CORRENTI	61930	POR FSE 2014-2020 - ASSE A - OCCUPAZIONE - ACQUISTO DI BENI E PRESTAZIONI DI SERVIZI - QUOTA UE - SETTORE LAVORO	548.630,28	548.630,28		142.229,56	401.909,08			4.491,64	4.491,64
32145	RECUPERI E RIMBORSI DERIVANTI DA ECONOMIE SU SOMME A DESTINAZIONE VINCOLATA RELATIVA A QUOTE DI COFINANZIAMENTO DEL POR FSE OB.ICO 2014-2020 - ENTRATE CORRENTI	61931	POR FSE 2014-2020 - ASSE A - OCCUPAZIONE - ACQUISTO DI BENI E PRESTAZIONI DI SERVIZI - QUOTA STATO - SETTORE LAVORO	376.689,55	376.689,55		97.654,82	275.950,77			3.083,96	3.083,96
32145	RECUPERI E RIMBORSI DERIVANTI DA ECONOMIE SU SOMME A DESTINAZIONE VINCOLATA RELATIVA A QUOTE DI COFINANZIAMENTO DEL POR FSE OB.ICO 2014-2020 - ENTRATE CORRENTI	61932	POR FSE 2014-2020 - ASSE A - OCCUPAZIONE - ACQUISTO DI BENI E PRESTAZIONI DI SERVIZI - QUOTA REGIONE TRAMITE RECUPERO ANTICIPAZIONE RISORSE UE E STATO - SETTORE LAVORO	165.360,78	165.360,78		37.994,80	125.958,30			1.407,68	1.407,68

Cap. di entrata	Descr.	Capitolo di spesa correlato	Descr.	Risorse vinc. nel risultato di amministrazione al 1/1/2022	Risorse vincolate applicate al bilancio dell'esercizio 2022	Entrate vincolate accertate nell'esercizio 2022	Impegni eserc. 2022 finanziati da entrate vincolate accertate nell'esercizio o da quote vincolate del risultato di amministrazione	Fondo plur. vinc. al 31/12/2022 finanziato da entrate vincolate accertate nell'esercizio o da quote vincolate del risultato di amministrazione	Cancellazione di residui attivi vincolati e eliminazione del vincolo su quote del risultato di amministrazione (+) e cancellazione di residui passivi finanziati da risorse vincolate (-) (gestione dei residui)	Cancellazione nell'esercizio 2022 di impegni finanziati dal fondo pluriennale vincolato dopo l'approvazione del rendiconto dell'esercizio 2021 non rimpiegati nell'esercizio 2022	Risorse vincolate nel bilancio al 31/12/2022	Risorse vincolate nel risultato di amministrazione al 31/12/2022
				(a)	(b)	(c)	(d)	(e)	(f)	(g)	(h) = (b) + (c) + (d) - (e) + (f)	(g) - (a) + (c) - (d)
32145	RECUPERI E RIMBORSI DERIVANTI DA ECONOMIE SU SOMME A DESTINAZIONE VINCOLATA RELATIVE A QUOTE DI COFINANZIAMENTO DEL POR FSE OB.ICO 2014-2020 - ENTRATE CORRENTI	61933	POR FSE 2014-2020 - ASSE A - SCHEDA 2.1.3.A - TIROCINI EXTRACURRICULARI - QUOTA UE	8.984,32	0,00	150,00	0,00				150,00	9.134,32
32145	RECUPERI E RIMBORSI DERIVANTI DA ECONOMIE SU SOMME A DESTINAZIONE VINCOLATA RELATIVE A QUOTE DI COFINANZIAMENTO DEL POR FSE OB.ICO 2014-2020 - ENTRATE CORRENTI	61934	POR FSE 2014-2020 - ASSE A - SCHEDA 2.1.3.A - TIROCINI EXTRACURRICULARI - QUOTA STATO	6.168,62	0,00	102,99	0,00				102,99	6.271,61
32145	RECUPERI E RIMBORSI DERIVANTI DA ECONOMIE SU SOMME A DESTINAZIONE VINCOLATA RELATIVE A QUOTE DI COFINANZIAMENTO DEL POR FSE OB.ICO 2014-2020 - ENTRATE CORRENTI	61935	POR FSE 2014-2020 - ASSE A - SCHEDA 2.1.3.A - TIROCINI EXTRACURRICULARI - QUOTA REGIONE TRAMITE RECUPERO ANTICIPAZIONE RISORSE UE E STATO	2.610,76	2.033,57	47,01	0,00				2.080,58	2.657,77
32145	RECUPERI E RIMBORSI DERIVANTI DA ECONOMIE SU SOMME A DESTINAZIONE VINCOLATA RELATIVE A QUOTE DI COFINANZIAMENTO DEL POR FSE OB.ICO 2014-2020 - ENTRATE CORRENTI	61936	POR FSE 2014-2020 - ASSE A - SCHEDA 2.1.3.A - TIROCINI EXTRACURRICULARI PRESSO PP.AA. - QUOTA UE	450,00	0,00		0,00				0,00	450,00
32145	RECUPERI E RIMBORSI DERIVANTI DA ECONOMIE SU SOMME A DESTINAZIONE VINCOLATA RELATIVE A QUOTE DI COFINANZIAMENTO DEL POR FSE OB.ICO 2014-2020 - ENTRATE CORRENTI	61937	POR FSE 2014-2020 - ASSE A - SCHEDA 2.1.3.A - TIROCINI EXTRACURRICULARI PRESSO PP.AA. - QUOTA STATO	308,97	0,00		0,00				0,00	308,97
32145	RECUPERI E RIMBORSI DERIVANTI DA ECONOMIE SU SOMME A DESTINAZIONE VINCOLATA RELATIVE A QUOTE DI COFINANZIAMENTO DEL POR FSE OB.ICO 2014-2020 - ENTRATE CORRENTI	61938	POR FSE 2014-2020 - ASSE A - SCHEDA 2.1.3.A - TIROCINI EXTRACURRICULARI PRESSO PP.AA. - QUOTA REGIONE TRAMITE RECUPERO ANTICIPAZIONE RISORSE UE E STATO	141,03	141,03		0,00				141,03	141,03
32145	RECUPERI E RIMBORSI DERIVANTI DA ECONOMIE SU SOMME A DESTINAZIONE VINCOLATA RELATIVE A QUOTE DI COFINANZIAMENTO DEL POR FSE OB.ICO 2014-2020 - ENTRATE CORRENTI	61961	POR FSE 2014-2020 - ASSE C ISTRUZIONE E FORMAZIONE - QUOTA UE - SETTORE PROGRAMMAZIONE FORMAZIONE STRATEGICA - AZIONE RAFFORZAMENTO ISTITUTI TECNICI E PROFESSIONALI - C.3.2.2.A	0,00	0,00	29.589,88	0,00				29.589,88	29.589,88
32145	RECUPERI E RIMBORSI DERIVANTI DA ECONOMIE SU SOMME A DESTINAZIONE VINCOLATA RELATIVE A QUOTE DI COFINANZIAMENTO DEL POR FSE OB.ICO 2014-2020 - ENTRATE CORRENTI	61962	POR FSE 2014-2020 - ASSE C ISTRUZIONE E FORMAZIONE - QUOTA STATO - SETTORE PROGRAMMAZIONE FORMAZIONE STRATEGICA - AZIONE RAFFORZAMENTO ISTITUTI TECNICI E PROFESSIONALI - C.3.2.2.A	0,00	0,00	20.316,41	0,00				20.316,41	20.316,41

Cap. di entrata	Descr.	Capitolo di spesa correlato	Descr.	Risorse vinc. nel risultato di amministrazione al 1/1/2022	Risorse vincolate applicate al bilancio dell'esercizio 2022	Entrate vincolate accertate nell'esercizio 2022	Impegni eserc. 2022 finanziati da entrate vincolate accertate nell'esercizio o da quote vincolate del risultato di amministrazione	Fondo plur. vinc. al 31/12/2022 finanziato da entrate vincolate accertate nell'esercizio o da quote vincolate del risultato di amministrazione	Cancellazione di residui attivi vincolati e eliminazione del vincolo su quote del risultato di amministrazione (+) e cancellazione di residui passivi finanziati da risorse vincolate (-) (gestione dei residui)	Cancellazione nell'esercizio 2022 di impegni finanziati dal fondo pluriennale vincolato dopo l'approvazione del rendiconto dell'esercizio 2021 non reimpegnati nell'esercizio 2022	Risorse vincolate nel bilancio al 31/12/2022	Risorse vincolate nel risultato di amministrazione al 31/12/2022
				(a)	(b)	(c)	(d)	(e)	(f)	(g)	(h) = (b) + (c) + (d) - (e) + (f)	(g) - (a) + (e) - (d)
32145	RECUPERI E RIMBORSI DERIVANTI DA ECONOMIE SU SOMME A DESTINAZIONE VINCOLATA RELATIVE A QUOTE DI COFINANZIAMENTO DEL POR FSE OB.ICO 2014-2020 - ENTRATE CORRENTI	61963	POR FSE 2014/2020 - ASSE C ISTRUZIONE E FORMAZIONE - QUOTA RT - SETTORE PROGRAMMAZIONE FORMAZIONE STRATEGICA - AZIONE RAFFORZAMENTO ISTITUTI TECNICI E PROFESSIONALI - C.3.2.2.A	0,00	0,00	9.273,47	0,00				9.273,47	9.273,47
32145	RECUPERI E RIMBORSI DERIVANTI DA ECONOMIE SU SOMME A DESTINAZIONE VINCOLATA RELATIVE A QUOTE DI COFINANZIAMENTO DEL POR FSE OB.ICO 2014-2020 - ENTRATE CORRENTI	61964	POR FSE 2014/2020 - ASSE A OCCUPAZIONE - QUOTA UE - SETTORE ISTRUZIONE E EDUCAZIONE - TRASFERIMENTO ALTRI SOGGETTI	107,71	0,00		0,00				0,00	107,71
32145	RECUPERI E RIMBORSI DERIVANTI DA ECONOMIE SU SOMME A DESTINAZIONE VINCOLATA RELATIVE A QUOTE DI COFINANZIAMENTO DEL POR FSE OB.ICO 2014-2020 - ENTRATE CORRENTI	61965	POR FSE 2014/2020 - ASSE A OCCUPAZIONE - QUOTA STATO - SETTORE ISTRUZIONE E EDUCAZIONE - TRASFERIMENTO ALTRI SOGGETTI	74,95	0,00		0,00				0,00	74,95
32145	RECUPERI E RIMBORSI DERIVANTI DA ECONOMIE SU SOMME A DESTINAZIONE VINCOLATA RELATIVE A QUOTE DI COFINANZIAMENTO DEL POR FSE OB.ICO 2014-2020 - ENTRATE CORRENTI	61966	POR FSE 2014/2020 - ASSE A OCCUPAZIONE - QUOTA REGIONE - SETTORE ISTRUZIONE E EDUCAZIONE - TRASFERIMENTI ALTRI SOGGETTI	1.645,44	1.645,44		0,00		1.604,00		1.645,44	41,44
32145	RECUPERI E RIMBORSI DERIVANTI DA ECONOMIE SU SOMME A DESTINAZIONE VINCOLATA RELATIVE A QUOTE DI COFINANZIAMENTO DEL POR FSE OB.ICO 2014-2020 - ENTRATE CORRENTI	61978	POR FSE 2014/2020 - TRASFERIMENTI AAPP - ASSE C ISTRUZIONE E FORMAZIONE - QUOTA REGIONE - SETTORE DSUR	18.446,32	18.446,32	1.961,93	0,00				20.408,25	20.408,25
32145	RECUPERI E RIMBORSI DERIVANTI DA ECONOMIE SU SOMME A DESTINAZIONE VINCOLATA RELATIVE A QUOTE DI COFINANZIAMENTO DEL POR FSE OB.ICO 2014-2020 - ENTRATE CORRENTI	61983	POR FSE 2014-2020 - ASSE B INCLUSIONE SOCIALE E LOTTA ALLA POVERTA' - SETTORE EDUCAZIONE E ISTRUZIONE - TRASFERIMENTI AAPP - QUOTA REGIONE	767,95	767,95	42.669,99	0,00				43.437,94	43.437,94
32145	RECUPERI E RIMBORSI DERIVANTI DA ECONOMIE SU SOMME A DESTINAZIONE VINCOLATA RELATIVE A QUOTE DI COFINANZIAMENTO DEL POR FSE OB.ICO 2014-2020 - ENTRATE CORRENTI	61996	POR FSE 2014-2020 - TRASFERIMENTO AAPP - ASSE A OCCUPAZIONE - ENTI NAZIONALI DI RICERCA - TRASFERIMENTI CORRENTI A AMMINISTRAZIONI CENTRALI - QUOTA UE - SETTORE DSUR	820,96	0,00		0,00				0,00	820,96
32145	RECUPERI E RIMBORSI DERIVANTI DA ECONOMIE SU SOMME A DESTINAZIONE VINCOLATA RELATIVE A QUOTE DI COFINANZIAMENTO DEL POR FSE OB.ICO 2014-2020 - ENTRATE CORRENTI	61997	POR FSE 2014-2020 - TRASFERIMENTI AAPP - ASSE A OCCUPAZIONE - ENTI NAZIONALI DI RICERCA - TRASFERIMENTI CORRENTI A AMMINISTRAZIONI CENTRALI - QUOTA STATO - SETTORE DSUR	563,66	0,00		0,00				0,00	563,66
32145	RECUPERI E RIMBORSI DERIVANTI DA ECONOMIE SU SOMME A DESTINAZIONE VINCOLATA RELATIVE A QUOTE DI COFINANZIAMENTO DEL POR FSE OB.ICO 2014-2020 - ENTRATE CORRENTI	61998	POR FSE 2014-2020 - TRASFERIMENTI AAPP - ASSE A OCCUPAZIONE - TRASFERIMENTI CORRENTI A AMMINISTRAZIONI CENTRALI - ENTI NAZIONALI DI RICERCA - QUOTA REGIONE - SETTORE DSUR	257,29	257,29		0,00				257,29	257,29

Cap. di entrata	Descr.	Capitolo di spesa correlato	Descr.	Risorse vinc. nel risultato di amministrazione al 1/1/2022	Risorse vincolate applicate al bilancio dell'esercizio 2022	Entrate vincolate accertate nell'esercizio 2022	Impegni eserc. 2022 finanziati da entrate vincolate accertate nell'esercizio o da quote vincolate del risultato di amministrazione	Fondo plur. vinc. al 31/12/2022 finanziato da entrate vincolate accertate nell'esercizio o da quote vincolate del risultato di amministrazione	Cancellazione di residui attivi vincolati e eliminazione del vincolo su quote del risultato di amministrazione (+) e cancellazione di residui passivi finanziati da risorse vincolate (-) (gestione dei residui)	Cancellazione nell'esercizio 2022 di impegni finanziati dal fondo pluriennale vincolato dopo l'approvazione del rendiconto dell'esercizio 2021 non rimpiegnati nell'esercizio 2022	Risorse vincolate nel bilancio al 31/12/2022	Risorse vincolate nel risultato di amministrazione al 31/12/2022
				(a)	(b)	(c)	(d)	(e)	(f)	(g)	(h) = (b) + (c) - (d) - (e) + (f)	(i) = (a) + (c) - (d) - (e) + (f) + (g)
32145	RECUPERI E RIMBORSI DERIVANTI DA ECONOMIE SU SOMME A DESTINAZIONE VINCOLATA RELATIVE A QUOTE DI COFINANZIAMENTO DEL POR FSE OB.ICO 2014-2020 - ENTRATE CORRENTI	62027	POR FSE 2014/2020 - ASSE A OCCUPAZIONE - QUOTA UE - SETTORE PROGRAMMAZIONE FORMAZIONE STRATEGICA - ATTIVITA' PERCORSI E SERVIZI INTEGRATI PER LA CREAZIONE DI IMPRESA E DI LAVORO AUTONOMO A112A - TRASFERIMENTI IMPRESE	1.717,95	0,00	14.411,91	0,00				14.411,91	16.129,86
32145	RECUPERI E RIMBORSI DERIVANTI DA ECONOMIE SU SOMME A DESTINAZIONE VINCOLATA RELATIVE A QUOTE DI COFINANZIAMENTO DEL POR FSE OB.ICO 2014-2020 - ENTRATE CORRENTI	62028	POR FSE 2014/2020 - ASSE A OCCUPAZIONE - QUOTA STATO - SETTORE PROGRAMMAZIONE FORMAZIONE STRATEGICA - ATTIVITA' PERCORSI E SERVIZI INTEGRATI PER LA CREAZIONE DI IMPRESA E DI LAVORO AUTONOMO A112A - TRASFERIMENTI IMPRESE	1.179,54	0,00	9.895,22	0,00				9.895,22	11.074,76
32145	RECUPERI E RIMBORSI DERIVANTI DA ECONOMIE SU SOMME A DESTINAZIONE VINCOLATA RELATIVE A QUOTE DI COFINANZIAMENTO DEL POR FSE OB.ICO 2014-2020 - ENTRATE CORRENTI	62029	POR FSE 2014/2020 - ASSE A OCCUPAZIONE - QUOTA RT TRAMITE RECUPERO ANTICIPAZIONE - SETTORE PROGRAMMAZIONE FORMAZIONE STRATEGICA - ATTIVITA' PERCORSI E SERVIZI INTEGRATI PER LA CREAZIONE DI IMPRESA E DI LAVORO AUTONOMO A112A - TRASFERIMENTI IMPRESE	538,41	0,00	4.516,69	0,00				4.516,69	5.055,10
32145	RECUPERI E RIMBORSI DERIVANTI DA ECONOMIE SU SOMME A DESTINAZIONE VINCOLATA RELATIVE A QUOTE DI COFINANZIAMENTO DEL POR FSE OB.ICO 2014-2020 - ENTRATE CORRENTI	62030	POR FSE 2014/2020 - ASSE A OCCUPAZIONE - QUOTA UE - SETTORE PROGRAMMAZIONE FORMAZIONE STRATEGICA - ATTIVITA' PERCORSI E SERVIZI INTEGRATI PER LA CREAZIONE DI IMPRESA E DI LAVORO AUTONOMO A212A - TRASFERIMENTI IMPRESE	53.748,28	0,00	13.829,86	0,00				13.829,86	67.578,14
32145	RECUPERI E RIMBORSI DERIVANTI DA ECONOMIE SU SOMME A DESTINAZIONE VINCOLATA RELATIVE A QUOTE DI COFINANZIAMENTO DEL POR FSE OB.ICO 2014-2020 - ENTRATE CORRENTI	62031	POR FSE 2014/2020 - ASSE A OCCUPAZIONE - QUOTA STATO - SETTORE PROGRAMMAZIONE FORMAZIONE STRATEGICA - ATTIVITA' PERCORSI E SERVIZI INTEGRATI PER LA CREAZIONE DI IMPRESA E DI LAVORO AUTONOMO A212A - TRASFERIMENTI IMPRESE	36.905,57	0,00	9.495,59	0,00				9.495,59	46.399,16
32145	RECUPERI E RIMBORSI DERIVANTI DA ECONOMIE SU SOMME A DESTINAZIONE VINCOLATA RELATIVE A QUOTE DI COFINANZIAMENTO DEL POR FSE OB.ICO 2014-2020 - ENTRATE CORRENTI	62032	POR FSE 2014/2020 - ASSE A OCCUPAZIONE - QUOTA RT TRAMITE RECUPERO ANTICIPAZIONE - SETTORE PROGRAMMAZIONE FORMAZIONE STRATEGICA - ATTIVITA' PERCORSI E SERVIZI INTEGRATI PER LA CREAZIONE DI IMPRESA E DI LAVORO AUTONOMO A212A - TRASFERIMENTI IMPRESE	16.844,72	16.844,72	4.334,28	0,00				21.179,00	21.179,00

Cap. di entrata	Descr.	Capitolo di spesa correlato	Descr.	Risorse vinc. nel risultato di amministrazione al 1/1/2022	Risorse vincolate applicate al bilancio dell'esercizio 2022	Entrate vincolate accertate nell'esercizio 2022	Impegni eserc. 2022 finanziati da entrate vincolate accertate nell'esercizio o da quote vincolate del risultato di amministrazione	Fondo plur. vinc. al 31/12/2022 finanziato da entrate vincolate accertate nell'esercizio o da quote vincolate del risultato di amministrazione	Cancellazione di residui attivi vincolati e eliminazione del vincolo su quote del risultato di amministrazione (+) e cancellazione di residui passivi finanziati da risorse vincolate (-) (gestione dei residui):	Cancellazione nell'esercizio 2022 di impegni finanziati dal fondo pluriennale vincolato dopo l'approvazione del rendiconto dell'esercizio 2021 non reimpegnati nell'esercizio 2022	Risorse vincolate nel bilancio al 31/12/2022	Risorse vincolate nel risultato di amministrazione al 31/12/2022
				(a)	(b)	(c)	(d)	(e)	(f)	(g)	(h)=(b)+(c)+(d)-(e)+(f)	(i)=(a)+(c)-(e)+(f)+(g)
32145	RECUPERI E RIMBORSI DERIVANTI DA ECONOMIE SU SOMME A DESTINAZIONE VINCOLATA RELATIVE A QUOTE DI COFINANZIAMENTO DEL POR FSE OB.ICO 2014-2020 - ENTRATE CORRENTI	62033	POR FSE 2014/2020 - ASSE A OCCUPAZIONE - QUOTA UE - SETTORE PROGRAMMAZIONE FORMAZIONE STRATEGICA - ATTIVITA' INTERVENTI DI FORMAZIONE A FAVORE DEGLI OCCUPATI A411C - TRASFERIMENTI A IMPRESE	5.478,60	5.478,60	8.024,70	0,00				13.503,30	13.503,30
32145	RECUPERI E RIMBORSI DERIVANTI DA ECONOMIE SU SOMME A DESTINAZIONE VINCOLATA RELATIVE A QUOTE DI COFINANZIAMENTO DEL POR FSE OB.ICO 2014-2020 - ENTRATE CORRENTI	62034	POR FSE 2014/2020 - ASSE A OCCUPAZIONE - QUOTA STATO - SETTORE PROGRAMMAZIONE FORMAZIONE STRATEGICA - ATTIVITA' INTERVENTI DI FORMAZIONE A FAVORE DEGLI OCCUPATI A411C - TRASFERIMENTI A IMPRESE	365,12	365,12	5.509,76	0,00				5.874,88	5.874,88
32145	RECUPERI E RIMBORSI DERIVANTI DA ECONOMIE SU SOMME A DESTINAZIONE VINCOLATA RELATIVE A QUOTE DI COFINANZIAMENTO DEL POR FSE OB.ICO 2014-2020 - ENTRATE CORRENTI	62035	POR FSE 2014/2020 - ASSE A OCCUPAZIONE - QUOTA RT TRAMITE RECUPERO ANTICIPAZIONE - SETTORE PROGRAMMAZIONE FORMAZIONE STRATEGICA - ATTIVITA' INTERVENTI DI FORMAZIONE A FAVORE DEGLI OCCUPATI A411C - TRASFERIMENTI A IMPRESE	1.716,99	1.716,99	2.514,94	0,00				4.231,93	4.231,93
32145	RECUPERI E RIMBORSI DERIVANTI DA ECONOMIE SU SOMME A DESTINAZIONE VINCOLATA RELATIVE A QUOTE DI COFINANZIAMENTO DEL POR FSE OB.ICO 2014-2020 - ENTRATE CORRENTI	62036	POR FSE 2014/2020 - ASSE C ISTRUZIONE E FORMAZIONE - SETTORE PROGRAMMAZIONE FORMAZIONE STRATEGICA - ATTIVITA' QUALIFICHE - C311A - TRASFERIMENTI IMPRESE - QUOTA UE	64.852,44	59.800,07	29.925,03	23.762,53	36.037,54			29.925,03	34.977,40
32145	RECUPERI E RIMBORSI DERIVANTI DA ECONOMIE SU SOMME A DESTINAZIONE VINCOLATA RELATIVE A QUOTE DI COFINANZIAMENTO DEL POR FSE OB.ICO 2014-2020 - ENTRATE CORRENTI	62037	POR FSE 2014/2020 - ASSE C ISTRUZIONE E FORMAZIONE - SETTORE PROGRAMMAZIONE FORMAZIONE STRATEGICA - ATTIVITA' QUALIFICHE - C311A - TRASFERIMENTI IMPRESE - QUOTA STATO	44.932,33	41.463,26	20.546,53	16.719,88	24.743,38			20.546,53	24.015,60
32145	RECUPERI E RIMBORSI DERIVANTI DA ECONOMIE SU SOMME A DESTINAZIONE VINCOLATA RELATIVE A QUOTE DI COFINANZIAMENTO DEL POR FSE OB.ICO 2014-2020 - ENTRATE CORRENTI	62038	POR FSE 2014/2020 - ASSE C ISTRUZIONE E FORMAZIONE - SETTORE PROGRAMMAZIONE FORMAZIONE STRATEGICA - ATTIVITA' QUALIFICHE - C311A - TRASFERIMENTI IMPRESE - QUOTA RT TRAMITE RECUPERO ANTICIPAZIONE	10.464,27	10.464,27	7.858,38	3.364,66	4.963,20			9.994,79	9.994,79
32145	RECUPERI E RIMBORSI DERIVANTI DA ECONOMIE SU SOMME A DESTINAZIONE VINCOLATA RELATIVE A QUOTE DI COFINANZIAMENTO DEL POR FSE OB.ICO 2014-2020 - ENTRATE CORRENTI	62039	POR FSE 2014/2020 - ASSE C ISTRUZIONE E FORMAZIONE - SETTORE PROGRAMMAZIONE FORMAZIONE STRATEGICA - ATTIVITA' IPTS - C321A - TRASFERIMENTI IMPRESE - QUOTA UE	16.030,20	16.030,20	1.351,86	0,00	16.030,20			1.351,86	1.351,86
32145	RECUPERI E RIMBORSI DERIVANTI DA ECONOMIE SU SOMME A DESTINAZIONE VINCOLATA RELATIVE A QUOTE DI COFINANZIAMENTO DEL POR FSE OB.ICO 2014-2020 - ENTRATE CORRENTI	62040	POR FSE 2014/2020 - ASSE C ISTRUZIONE E FORMAZIONE - SETTORE PROGRAMMAZIONE FORMAZIONE STRATEGICA - ATTIVITA' IPTS - C321A - TRASFERIMENTI IMPRESE - QUOTA STATO	11.006,31	11.006,31	928,19	0,00	11.006,31			928,19	928,19

Cap. di entrata	Descr.	Capitolo di spesa correlato	Descr.	Risorse vinc. nel risultato di amministrazione al 1/1/2022	Risorse vincolate applicate al bilancio dell'esercizio 2022	Entrate vincolate accertate nell'esercizio 2022	Impegni esec. 2022 finanziati da entrate vincolate accertate nell'esercizio o da quote vincolate del risultato di amministrazione	Fondo plur. vinc. al 31/12/2022 finanziato da entrate vincolate accertate nell'esercizio o da quote vincolate del risultato di amministrazione	Cancellazione di residui attivi vincolati e eliminazione del vincolo su quote del risultato di amministrazione (+) e cancellazione di residui passivi finanziati da risorse vincolate (-) (gestione dei residui)	Cancellazione nell'esercizio 2022 di impegni finanziati dal fondo pluriennale vincolato dopo l'approvazione del rendiconto dell'esercizio 2021 non reimpegnati nell'esercizio 2022	Risorse vincolate nel bilancio al 31/12/2022	Risorse vincolate nel risultato di amministrazione al 31/12/2022
				(a)	(b)	(c)	(d)	(e)	(f)	(g)	(h) = (b) + (c) + (d) - (e) + (f)	(i) = (a) + (c) - (d) - (e) + (f) + (g)
32145	RECUPERI E RIMBORSI DERIVANTI DA ECONOMIE SU SOMME A DESTINAZIONE VINCOLATA RELATIVE A QUOTE DI COFINANZIAMENTO DEL POR FSE OB.ICO 2014-2020 - ENTRATE CORRENTI	62041	POR FSE 2014-2020 - ASSE C ISTRUZIONE E FORMAZIONE - SETTORE PROGRAMMAZIONE FORMAZIONE STRATEGICA - ATTIVITA' IFIS - C321A - TRASFERIMENTI IMPRESE - QUOTA RT TRAMITE RECUPERO ANTICIPAZIONE	5.023,86	5.023,86	423,67	0,00				5.447,53	5.447,53
32145	RECUPERI E RIMBORSI DERIVANTI DA ECONOMIE SU SOMME A DESTINAZIONE VINCOLATA RELATIVE A QUOTE DI COFINANZIAMENTO DEL POR FSE OB.ICO 2014-2020 - ENTRATE CORRENTI	62042	POR FSE 2014-2020 - ASSE A - SCHEDE 2.1.3.A - TIROCINI EXTRACURRICULARI - QUOTA REGIONE	564,12	564,12		0,00				564,12	564,12
32145	RECUPERI E RIMBORSI DERIVANTI DA ECONOMIE SU SOMME A DESTINAZIONE VINCOLATA RELATIVE A QUOTE DI COFINANZIAMENTO DEL POR FSE OB.ICO 2014-2020 - ENTRATE CORRENTI	62043	POR FSE 2014-20 - ASSE A.4.1.1.A - AZIONI DI OUTPLACEMENT - TRASFERIMENTI A IMPRESE - QUOTA UE	544,33	0,00	4.871,56	0,00				4.871,56	5.415,89
32145	RECUPERI E RIMBORSI DERIVANTI DA ECONOMIE SU SOMME A DESTINAZIONE VINCOLATA RELATIVE A QUOTE DI COFINANZIAMENTO DEL POR FSE OB.ICO 2014-2020 - ENTRATE CORRENTI	62044	POR FSE 2014-20 - ASSE A.4.1.1.A - AZIONI DI OUTPLACEMENT - TRASFERIMENTI A IMPRESE - QUOTA STATO	373,73	0,00	3.344,81	0,00				3.344,81	3.718,54
32145	RECUPERI E RIMBORSI DERIVANTI DA ECONOMIE SU SOMME A DESTINAZIONE VINCOLATA RELATIVE A QUOTE DI COFINANZIAMENTO DEL POR FSE OB.ICO 2014-2020 - ENTRATE CORRENTI	62046	POR FSE 2014-20 - ASSE A.4.1.1.B - FORMAZIONE CONTINUA PER IMPRENDITORI E PROFESSIONISTI - TRASFERIMENTI A FAM - QUOTA UE	10.460,96	10.460,96	1.817,00	0,00				12.277,96	12.277,96
32145	RECUPERI E RIMBORSI DERIVANTI DA ECONOMIE SU SOMME A DESTINAZIONE VINCOLATA RELATIVE A QUOTE DI COFINANZIAMENTO DEL POR FSE OB.ICO 2014-2020 - ENTRATE CORRENTI	62047	POR FSE 2014-20 - ASSE A.4.1.1.B - FORMAZIONE CONTINUA PER IMPRENDITORI E PROFESSIONISTI - TRASFERIMENTI A FAM - QUOTA STATO	7.182,49	7.182,49	1.247,55	0,00				8.430,04	8.430,04
32145	RECUPERI E RIMBORSI DERIVANTI DA ECONOMIE SU SOMME A DESTINAZIONE VINCOLATA RELATIVE A QUOTE DI COFINANZIAMENTO DEL POR FSE OB.ICO 2014-2020 - ENTRATE CORRENTI	62048	POR FSE 2014-20 - ASSE A.4.1.1.B - FORMAZIONE CONTINUA PER IMPRENDITORI E PROFESSIONISTI - TRASFERIMENTI A FAM - QUOTA RT TRAMITE RECUPERO ANTICIPAZIONE	3.278,46	3.278,46		0,00				3.278,46	3.278,46
32145	RECUPERI E RIMBORSI DERIVANTI DA ECONOMIE SU SOMME A DESTINAZIONE VINCOLATA RELATIVE A QUOTE DI COFINANZIAMENTO DEL POR FSE OB.ICO 2014-2020 - ENTRATE CORRENTI	62061	POR FSE 2014-20 - ASSE A.4.1.1.B - FORMAZIONE CONTINUA - TRASFERIMENTI A IMPRESE - QUOTA UE	0,00	0,00	2.736,72	0,00				2.736,72	2.736,72
32145	RECUPERI E RIMBORSI DERIVANTI DA ECONOMIE SU SOMME A DESTINAZIONE VINCOLATA RELATIVE A QUOTE DI COFINANZIAMENTO DEL POR FSE OB.ICO 2014-2020 - ENTRATE CORRENTI	62062	POR FSE 2014-20 - ASSE A.4.1.1.B - FORMAZIONE CONTINUA - TRASFERIMENTI A IMP - QUOTA STATO	0,00	0,00	1.879,03	0,00				1.879,03	1.879,03

Cap. di entrata	Descr.	Capitolo di spesa correlato	Descr.	Risorse vinc. nel risultato di amministrazione al 1/1/2022	Risorse vincolate applicate al bilancio dell'esercizio 2022	Entrate vincolate accertate nell'esercizio 2022	Impegni eserc. 2022 finanziati da entrate vincolate accertate nell'esercizio o da quote vincolate del risultato di amministrazione	Fondo plur. vinc. al 31/12/2022 finanziato da entrate vincolate accertate nell'esercizio o da quote vincolate del risultato di amministrazione	Cancellazione di residui attivi vincolati e eliminazione del vincolo su quote del risultato di amministrazione (+) e cancellazione di residui passivi finanziati da risorse vincolate (-) (gestione dei residui)	Cancellazione nell'esercizio 2022 di impegni finanziati dal fondo pluriennale vincolato dopo l'approvazione del rendiconto dell'esercizio 2021 non reimpegnati nell'esercizio 2022	Risorse vincolate nel bilancio al 31/12/2022	Risorse vincolate nel risultato di amministrazione al 31/12/2022
				(a)	(b)	(c)	(d)	(e)	(f)	(g)	(h) = (b) + (c) - (d) - (e) + (f)	(i) = (a) + (c) - (d) - (e) + (f) + (g)
32145	RECUPERI E RIMBORSI DERIVANTI DA ECONOMIE SU SOMME A DESTINAZIONE VINCOLATA RELATIVE A QUOTE DI COFINANZIAMENTO DEL POR FSE OB.ICO 2014-2020 - ENTRATE CORRENTI	62064	POR FSE 2014-20 - ASSE C.3.1.1.B - FORMAZIONE PER L'INSERIMENTO LAVORATIVO - TRASFERIMENTI A IMP - QUOTA UE	0,00	0,00	13.014,75	0,00				13.014,75	13.014,75
32145	RECUPERI E RIMBORSI DERIVANTI DA ECONOMIE SU SOMME A DESTINAZIONE VINCOLATA RELATIVE A QUOTE DI COFINANZIAMENTO DEL POR FSE OB.ICO 2014-2020 - ENTRATE CORRENTI	62065	POR FSE 2014-20 - ASSE C.3.1.1.B - FORMAZIONE PER L'INSERIMENTO LAVORATIVO - TRASFERIMENTI A IMP - QUOTA STATO.	0,00	0,00	8.935,93	0,00				8.935,93	8.935,93
32145	RECUPERI E RIMBORSI DERIVANTI DA ECONOMIE SU SOMME A DESTINAZIONE VINCOLATA RELATIVE A QUOTE DI COFINANZIAMENTO DEL POR FSE OB.ICO 2014-2020 - ENTRATE CORRENTI	62066	POR FSE 2014-20 - ASSE C.3.1.1.B - FORMAZIONE PER L'INSERIMENTO LAVORATIVO - TRASFERIMENTI A IMP - QUOTA RT TRAMITE RECUPERO ANTICIPAZIONE	0,00	0,00	182,08	0,00				182,08	182,08
32145	RECUPERI E RIMBORSI DERIVANTI DA ECONOMIE SU SOMME A DESTINAZIONE VINCOLATA RELATIVE A QUOTE DI COFINANZIAMENTO DEL POR FSE OB.ICO 2014-2020 - ENTRATE CORRENTI	62067	POR FSE 2014-20 - ASSE C.3.1.1.B - FORMAZIONE INDIVIDUALE PER L'INSERIMENTO LAVORATIVO - TRASFERIMENTI A FAMIGLIE - QUOTA UE	3.329,84	3.329,84	6.312,01	0,00	3.329,84			6.312,01	6.312,01
32145	RECUPERI E RIMBORSI DERIVANTI DA ECONOMIE SU SOMME A DESTINAZIONE VINCOLATA RELATIVE A QUOTE DI COFINANZIAMENTO DEL POR FSE OB.ICO 2014-2020 - ENTRATE CORRENTI	62068	POR FSE 2014-20 - ASSE A.4.1.1.B - FORMAZIONE CONTINUA PER IMPRENDITORI E PROFESSIONISTI - TRASFERIMENTI A FAM - QUOTA RT TRAMITE RECUPERO ANTICIPAZIONE	2.286,26	2.286,26	4.333,83	0,00	2.286,26			4.333,83	4.333,83
32145	RECUPERI E RIMBORSI DERIVANTI DA ECONOMIE SU SOMME A DESTINAZIONE VINCOLATA RELATIVE A QUOTE DI COFINANZIAMENTO DEL POR FSE OB.ICO 2014-2020 - ENTRATE CORRENTI	62069	POR FSE 2014-20 - ASSE C.3.1.1.B - FORMAZIONE INDIVIDUALE PER L'INSERIMENTO LAVORATIVO - TRASFERIMENTI A FAMIGLIE - QUOTA RT TRAMITE RECUPERO ANTICIPAZIONE	1.043,58	1.043,58	1.978,18	1.043,58				1.978,18	1.978,18
32145	RECUPERI E RIMBORSI DERIVANTI DA ECONOMIE SU SOMME A DESTINAZIONE VINCOLATA RELATIVE A QUOTE DI COFINANZIAMENTO DEL POR FSE OB.ICO 2014-2020 - ENTRATE CORRENTI	62073	POR FSE 2014-2020 - ASSE C.3.1.1.B - FORMAZIONE - SETTORE PROGRAMMAZIONE FORMAZIONE STRATEGICA - ATTIVITA' QUALIFICHE - C311A - TRASFERIMENTI IMPRESE - QUOTA RT	4.973,97	4.973,97	1.520,12	0,00		4.973,97		6.494,09	1.520,12
32145	RECUPERI E RIMBORSI DERIVANTI DA ECONOMIE SU SOMME A DESTINAZIONE VINCOLATA RELATIVE A QUOTE DI COFINANZIAMENTO DEL POR FSE OB.ICO 2014-2020 - ENTRATE CORRENTI	62107	POR FSE 2014-2020 - ASSE A OCCUPAZIONE - QUOTA UE - SETTORE PROGRAMMAZIONE FORMAZIONE STRATEGICA - ATTIVITA' ALTERNANZA SCUOLA-LAVORO A215A - TRASFERIMENTI A ENTI AMMINISTRAZIONE CENTRALE	41.723,43	0,00		0,00				0,00	41.723,43

Cap. di entrata	Descr.	Capitolo di spesa correlato	Descr.	Risorse vinc. nel risultato di amministrazione al 1/1/ 2022	Risorse vincolate applicate al bilancio dell'esercizio 2022	Entrate vincolate accertate nell'esercizio 2022	Impegni eserc. 2022 finanziati da entrate vincolate accertate nell'esercizio o da quote vincolate del risultato di amministrazione	Fondo plur. vinc. al 31/12/2022 finanziato da entrate vincolate accertate nell'esercizio o da quote vincolate del risultato di amministrazione	Cancellazione di residui attivi vincolati e eliminazione del vincolo su quote del risultato di amministrazione (+) e cancellazione di residui passivi finanziati da risorse vincolate (-) (gestione dei residui):	Cancellazione nell'esercizio 2022 di impegni finanziati dal fondo pluriennale vincolato dopo l'approvazione del rendiconto dell'esercizio 2021 non rimpiegnati nell'esercizio 2022	Risorse vincolate nel bilancio al 31/12/2022	Risorse vincolate nel risultato di amministrazione al 31/12/2022
				(a)	(b)	(c)	(d)	(e)	(f)	(g)	(h) = (b) + (c) - (d) - (e) + (g)	(i) = (a) + (e) - (c) - (f) + (g)
32145	RECUPERI E RIMBORSI DERIVANTI DA ECONOMIE SU SOMME A DESTINAZIONE VINCOLATA RELATIVE A QUOTE DI COFINANZIAMENTO DEL POR FSE OB.ICO 2014-2020 - ENTRATE CORRENTI	62108	POR FSE 2014/2020 - ASSE A OCCUPAZIONE - QUOTA STATO - SETTORE PROGRAMMAZIONE FORMAZIONE STRATEGICA - ATTIVITA' ALTERNANZA SCUOLA-LAVORO A215A - TRASFERIMENTI A ENTI AMMINISTRAZIONE CENTRALE	28.647,31	0,00						0,00	28.647,31
32145	RECUPERI E RIMBORSI DERIVANTI DA ECONOMIE SU SOMME A DESTINAZIONE VINCOLATA RELATIVE A QUOTE DI COFINANZIAMENTO DEL POR FSE OB.ICO 2014-2020 - ENTRATE CORRENTI	62109	POR FSE 2014/2020 - ASSE A OCCUPAZIONE - QUOTA RT - SETTORE PROGRAMMAZIONE FORMAZIONE STRATEGICA - ATTIVITA' ALTERNANZA SCUOLA-LAVORO A215A - TRASFERIMENTI A ENTI AMMINISTRAZIONE CENTRALE	13.076,12	13.076,12			0,00		247,24	13.076,12	12.828,88
32145	RECUPERI E RIMBORSI DERIVANTI DA ECONOMIE SU SOMME A DESTINAZIONE VINCOLATA RELATIVE A QUOTE DI COFINANZIAMENTO DEL POR FSE OB.ICO 2014-2020 - ENTRATE CORRENTI	62114	POR FSE 2014/2020 - ASSE A - OCCUPAZIONE - ACQUISTO DI BENI E PRESTAZIONI DI SERVIZI - QUOTA REGIONE - SETTORE LAVORO	1.738,13	1.738,13		1.738,13				0,00	0,00
32145	RECUPERI E RIMBORSI DERIVANTI DA ECONOMIE SU SOMME A DESTINAZIONE VINCOLATA RELATIVE A QUOTE DI COFINANZIAMENTO DEL POR FSE OB.ICO 2014-2020 - ENTRATE CORRENTI	62125	POR FSE 2014-20 - ASSE C.3.1.1.B - FORMAZIONE PER L'INSERIMENTO LAVORATIVO - TRASFERIMENTI A IMP - QUOTA REGIONE	0,00	0,00	3.896,74		0,00			3.896,74	3.896,74
32145	RECUPERI E RIMBORSI DERIVANTI DA ECONOMIE SU SOMME A DESTINAZIONE VINCOLATA RELATIVE A QUOTE DI COFINANZIAMENTO DEL POR FSE OB.ICO 2014-2020 - ENTRATE CORRENTI	62165	POR FSE 2014/2020 - A.2.1.4 - PER CORSI IEFP - TRASFERIMENTI A IMPRESE - QUOTA REGIONE TRAMITE RECUPERO ANTICIPAZIONE RISORSE UE E STATO	6.258,00	6.258,00			0,00			6.258,00	6.258,00
32145	RECUPERI E RIMBORSI DERIVANTI DA ECONOMIE SU SOMME A DESTINAZIONE VINCOLATA RELATIVE A QUOTE DI COFINANZIAMENTO DEL POR FSE OB.ICO 2014-2020 - ENTRATE CORRENTI	62182	POR FSE 2014/2020 - ASSE A - TRASFERIMENTI IMPRESE - QUOTA REGIONE - SETTORE LAVORO	0,00	0,00	8.339,04		0,00			8.339,04	8.339,04
32145	RECUPERI E RIMBORSI DERIVANTI DA ECONOMIE SU SOMME A DESTINAZIONE VINCOLATA RELATIVE A QUOTE DI COFINANZIAMENTO DEL POR FSE OB.ICO 2014-2020 - ENTRATE CORRENTI	62183	POR FSE 2014/2020 - ASSE B INCLUSIONE SOCIALE E LOTTA ALLA POVERTA' - QUOTA UE - TRASFERIMENTI AD ENTI PUBBLICI	0,00	0,00	278.146,27		0,00	211.803,04		66.343,23	66.343,23
32145	RECUPERI E RIMBORSI DERIVANTI DA ECONOMIE SU SOMME A DESTINAZIONE VINCOLATA RELATIVE A QUOTE DI COFINANZIAMENTO DEL POR FSE OB.ICO 2014-2020 - ENTRATE CORRENTI	62184	POR FSE 2014/2020 - ASSE B INCLUSIONE SOCIALE E LOTTA ALLA POVERTA' - QUOTA STATO - TRASFERIMENTI AD ENTI PUBBLICI	0,00	0,00	190.975,23		0,00	145.423,96		45.551,27	45.551,27
32145	RECUPERI E RIMBORSI DERIVANTI DA ECONOMIE SU SOMME A DESTINAZIONE VINCOLATA RELATIVE A QUOTE DI COFINANZIAMENTO DEL POR FSE OB.ICO 2014-2020 - ENTRATE CORRENTI	62185	POR FSE 2014/2020 - ASSE B INCLUSIONE SOCIALE E LOTTA ALLA POVERTA' - QUOTA REGIONE - TRASFERIMENTI AD ENTI PUBBLICI	0,00	0,00	20.791,97		0,00			20.791,97	20.791,97

Cap. di entrata	Descr.	Capitolo di spesa correlato	Descr.	Risorse vinc. nel risultato di amministrazione al 1/1/2022	Risorse vincolate applicate al bilancio dell'esercizio 2022	Entrate vincolate accertate nell'esercizio 2022	Impegni eserc. 2022 finanziati da entrate vincolate accertate nell'esercizio o da quote vincolate del risultato di amministrazione	Fondo plur. vinc. al 31/12/2022 finanziato da entrate vincolate accertate nell'esercizio o da quote vincolate del risultato di amministrazione	Cancellazione di residui attivi "vincolati" e eliminazione del vincolo su quote del risultato di amministrazione (+) e cancellazione di residui passivi finanziati da risorse vincolate (-) (gestione dei residui)	Cancellazione nell'esercizio 2022 di impegni finanziati dal fondo pluriennale vincolato dopo l'approvazione del rendiconto dell'esercizio 2021 non rimpiegati nell'esercizio 2022	Risorse vincolate nel bilancio al 31/12/2022	Risorse vincolate nel risultato di amministrazione al 31/12/2022
				(a)	(b)	(c)	(d)	(e)	(f)	(g)	(h) = (b) + (c) + (d) - (e) + (f)	(i) = (a) + (c) - (d) - (e) + (f) + (g)
32145	RECUPERI E RIMBORSI DERIVANTI DA ECONOMIE SU SOMME A DESTINAZIONE VINCOLATA RELATIVE A QUOTE DI COFINANZIAMENTO DEL POR FSE OB.ICO 2014-2020 - ENTRATE CORRENTI	62186	POR FSE 2014-2020 - ASSE B INCLUSIONE SOCIALE E LOTTA ALLA POVERTA' - TRASFERIMENTI AD ENTI PUBBLICI - QUOTA REGIONE TRAMITE RECUPERO ANTICIPAZIONE RISORSE UE E STATO	0,00	0,00	66.379,07	0,00	66.379,07			0,00	0,00
32145	RECUPERI E RIMBORSI DERIVANTI DA ECONOMIE SU SOMME A DESTINAZIONE VINCOLATA RELATIVE A QUOTE DI COFINANZIAMENTO DEL POR FSE OB.ICO 2014-2020 - ENTRATE CORRENTI	62205	POR FSE 2014-20 - A.4.1.1.A - AZIONI DI OUTPLACEMENT - TRASFERIMENTI A IMP - QUOTA REGIONE	0,00	0,00	1.526,75	0,00				1.526,75	1.526,75
32145	RECUPERI E RIMBORSI DERIVANTI DA ECONOMIE SU SOMME A DESTINAZIONE VINCOLATA RELATIVE A QUOTE DI COFINANZIAMENTO DEL POR FSE OB.ICO 2014-2020 - ENTRATE CORRENTI	62206	POR FSE 2014-20 - ASSE A.4.1.1.B - FORMAZIONE CONTINUA PER IMPRENDITORI E PROFESSIONISTI - TRASFERIMENTI A FAM - QUOTA RT	0,00	0,00	569,45	0,00				569,45	569,45
32145	RECUPERI E RIMBORSI DERIVANTI DA ECONOMIE SU SOMME A DESTINAZIONE VINCOLATA RELATIVE A QUOTE DI COFINANZIAMENTO DEL POR FSE OB.ICO 2014-2020 - ENTRATE CORRENTI	62207	POR FSE 2014-20 - ASSE A.4.1.1.B - FORMAZIONE CONTINUA PER IMPRENDITORI E PROFESSIONISTI - TRASFERIMENTI A FAM - QUOTA RT	0,00	0,00	857,69	0,00				857,69	857,69
32145	RECUPERI E RIMBORSI DERIVANTI DA ECONOMIE SU SOMME A DESTINAZIONE VINCOLATA RELATIVE A QUOTE DI COFINANZIAMENTO DEL POR FSE OB.ICO 2014-2020 - ENTRATE CORRENTI	62269	POR FSE 2014-2020 - ASSE A - SCHEDA A.2.1.3D - MISURE DI INTEGRAZIONE - TRASFERIMENTI A AACCC - QUOTA UE	0,00	0,00	128,33	0,00				128,33	128,33
32145	RECUPERI E RIMBORSI DERIVANTI DA ECONOMIE SU SOMME A DESTINAZIONE VINCOLATA RELATIVE A QUOTE DI COFINANZIAMENTO DEL POR FSE OB.ICO 2014-2020 - ENTRATE CORRENTI	62270	POR FSE 2014-2020 - ASSE A - SCHEDA A.2.1.3D - MISURE DI INTEGRAZIONE - TRASFERIMENTI A AACCC - QUOTA STATO	0,00	0,00	88,11	0,00				88,11	88,11
32145	RECUPERI E RIMBORSI DERIVANTI DA ECONOMIE SU SOMME A DESTINAZIONE VINCOLATA RELATIVE A QUOTE DI COFINANZIAMENTO DEL POR FSE OB.ICO 2014-2020 - ENTRATE CORRENTI	62271	POR FSE 2014-2020 - ASSE B INCLUSIONE SOCIALE E LOTTA ALLA POVERTA' - TRASFERIMENTI AD ENTI PUBBLICI - QUOTA REGIONE TRAMITE RECUPERO ANTICIPAZIONE RISORSE UE E STATO	2.371,79	2.371,79		0,00				2.371,79	2.371,79
32145	RECUPERI E RIMBORSI DERIVANTI DA ECONOMIE SU SOMME A DESTINAZIONE VINCOLATA RELATIVE A QUOTE DI COFINANZIAMENTO DEL POR FSE OB.ICO 2014-2020 - ENTRATE CORRENTI	62272	POR FSE 2014-2020 - ASSE A - SCHEDA A.2.1.3D - MISURE DI INTEGRAZIONE - TRASFERIMENTI A AACCC - QUOTA REGIONE	0,00	0,00	40,22	0,00				40,22	40,22
32145	RECUPERI E RIMBORSI DERIVANTI DA ECONOMIE SU SOMME A DESTINAZIONE VINCOLATA RELATIVE A QUOTE DI COFINANZIAMENTO DEL POR FSE OB.ICO 2014-2020 - ENTRATE CORRENTI	62383	POR FSE 2014-2020 - ASSE C ISTRUZIONE E FORMAZIONE - SETTORE PROGRAMMAZIONE FORMAZIONE STRATEGICA - ATTIVITA' QUALIFICHE - CS11A - TRASFERIMENTI ISTITUZIONI SOCIALI PRIVATE - QUOTA UE	8.332,48	8.332,48	639,32	0,00	8.332,48			639,32	639,32

Cap. di entrata	Descr.	Capitolo di spesa correlato	Descr.	Risorse vinc. nel risultato di amministrazione al 1/1/2022	Risorse vincolate applicate al bilancio dell'esercizio 2022	Entrate vincolate accertate nell'esercizio 2022	Impegni eserc. 2022 finanziati da entrate vincolate accertate nell'esercizio o da quote vincolate del risultato di amministrazione	Fondo plur. vinc. al 31/12/2022 finanziato da entrate vincolate accertate nell'esercizio o da quote vincolate del risultato di amministrazione	Cancellazione di residui attivi "vincolati" e eliminazione del vincolo su quote del risultato di amministrazione (+) e cancellazione di residui passivi finanziati da risorse vincolate (-) (gestione dei residui):	Cancellazione nell'esercizio 2022 di impegni finanziati dal fondo pluriennale vincolato dopo l'approvazione del rendiconto dell'esercizio 2021 non rimborsati nell'esercizio 2022	Risorse vincolate nel bilancio al 31/12/2022	Risorse vincolate nel risultato di amministrazione al 31/12/2022
				(a)	(b)	(c)	(d)	(e)	(f)	(g)	(h) = (b) + (c) + (d) - (e) + (f)	(i) = (a) + (c) - (d)
32145	RECUPERI E RIMBORSI DERIVANTI DA ECONOMIE SU SOMME A DESTINAZIONE VINCOLATA RELATIVE A QUOTE DI COFINANZIAMENTO DEL POR FSE OB.ICO 2014-2020 - ENTRATE CORRENTI	62384	POR FSE 2014/2020 - ASSE C ISTRUZIONE E FORMAZIONE - SETTORE PROGRAMMAZIONE FORMAZIONE STRATEGICA - ATTIVITA' QUALIFICHE - C311A - TRASFERIMENTI ISTITUZIONI SOCIALI PRIVATE - QUOTA STATO	5.721,08	5.721,08	438,96	0,00	5.721,08			438,96	438,96
32145	RECUPERI E RIMBORSI DERIVANTI DA ECONOMIE SU SOMME A DESTINAZIONE VINCOLATA RELATIVE A QUOTE DI COFINANZIAMENTO DEL POR FSE OB.ICO 2014-2020 - ENTRATE CORRENTI	62385	POR FSE 2014/2020 - ASSE C ISTRUZIONE E FORMAZIONE - SETTORE PROGRAMMAZIONE FORMAZIONE STRATEGICA - ATTIVITA' QUALIFICHE - C311A - TRASFERIMENTI ISTITUZIONI SOCIALI PRIVATE - QUOTA RT TRAMITE RECUPERO ANTICIPAZIONE	2.611,40	2.611,40		0,00	2.611,40			0,00	0,00
32145	RECUPERI E RIMBORSI DERIVANTI DA ECONOMIE SU SOMME A DESTINAZIONE VINCOLATA RELATIVE A QUOTE DI COFINANZIAMENTO DEL POR FSE OB.ICO 2014-2020 - ENTRATE CORRENTI	62386	POR FSE 2014/2020 - ASSE C ISTRUZIONE E FORMAZIONE - SETTORE PROGRAMMAZIONE FORMAZIONE STRATEGICA - ATTIVITA' QUALIFICHE - C311A - TRASFERIMENTI ISTITUZIONI SOCIALI PRIVATE - QUOTA RT	0,00	0,00	200,36	0,00				200,36	200,36
32145	RECUPERI E RIMBORSI DERIVANTI DA ECONOMIE SU SOMME A DESTINAZIONE VINCOLATA RELATIVE A QUOTE DI COFINANZIAMENTO DEL POR FSE OB.ICO 2014-2020 - ENTRATE CORRENTI	62426	POR FSE 2014/2020 - ASSE A OCCUPAZIONE - QUOTA RT TRAMITE RECUPERO ANTICIPAZIONE - SETTORE PROGRAMMAZIONE FORMAZIONE STRATEGICA - ATTIVITA' PERCORSI ITS	10.145,49	10.145,49		0,00	10.145,49			0,00	0,00
32145	RECUPERI E RIMBORSI DERIVANTI DA ECONOMIE SU SOMME A DESTINAZIONE VINCOLATA RELATIVE A QUOTE DI COFINANZIAMENTO DEL POR FSE OB.ICO 2014-2020 - ENTRATE CORRENTI	62485	POR FSE 2014/2020 - ASSE A - TRASFERIMENTI A ISTITUZIONI SOCIALI PRIVATE - QUOTA UE - SETTORE LAVORO	0,00	0,00	19.250,00	0,00				19.250,00	19.250,00
32145	RECUPERI E RIMBORSI DERIVANTI DA ECONOMIE SU SOMME A DESTINAZIONE VINCOLATA RELATIVE A QUOTE DI COFINANZIAMENTO DEL POR FSE OB.ICO 2014-2020 - ENTRATE CORRENTI	62486	POR FSE 2014/2020 - ASSE A - TRASFERIMENTI A ISTITUZIONI SOCIALI PRIVATE - QUOTA STATO - SETTORE LAVORO	0,00	0,00	13.217,05	0,00				13.217,05	13.217,05
32145	RECUPERI E RIMBORSI DERIVANTI DA ECONOMIE SU SOMME A DESTINAZIONE VINCOLATA RELATIVE A QUOTE DI COFINANZIAMENTO DEL POR FSE OB.ICO 2014-2020 - ENTRATE CORRENTI	62487	POR FSE 2014/2020 - ASSE A - TRASFERIMENTI A ISTITUZIONI SOCIALI PRIVATE - QUOTA REGIONALE - SETTORE LAVORO	0,00	0,00	6.032,95	0,00				6.032,95	6.032,95
32145	RECUPERI E RIMBORSI DERIVANTI DA ECONOMIE SU SOMME A DESTINAZIONE VINCOLATA RELATIVE A QUOTE DI COFINANZIAMENTO DEL POR FSE OB.ICO 2014-2020 - ENTRATE CORRENTI	62488	POR FSE 2014/2020 - ASSE B INCLUSIONE SOCIALE E LOTTA ALLA POVERTA' - TRASFERIMENTI A ISTITUZIONI SOCIALI PRIVATE - QUOTA UE - SETTORE LAVORO	0,00	0,00	7.500,00	0,00				7.500,00	7.500,00

Cap. di entrata	Descr.	Capitolo di spesa correlato	Descr.	Risorse vinc. nel risultato di amministrazione al 1/1/2022	Risorse vincolate applicate al bilancio dell'esercizio 2022	Entrate vincolate accertate nell'esercizio 2022	Impegni eserc. 2022 finanziati da entrate vincolate accertate nell'esercizio o da quote vincolate del risultato di amministrazione	Fondo plur. vinc. al 31/12/2022 finanziato da entrate vincolate accertate nell'esercizio o da quote vincolate del risultato di amministrazione	Cancellazione di residui attivi "vincolati" e eliminazione del vincolo su quote del risultato di amministrazione (+) e cancellazione di residui passivi finanziati da risorse vincolate (-) (gestione dei residui)	Cancellazione nell'esercizio 2022 di impegni finanziati dal fondo pluriennale vincolato dopo l'approvazione del rendiconto dell'esercizio 2021 non reimpegnati nell'esercizio 2022	Risorse vincolate nel bilancio al 31/12/2022	Risorse vincolate nel risultato di amministrazione al 31/12/2022
				(a)	(b)	(c)	(d)	(e)	(f)	(g)	(h) = (b) + (c) + (d) - (e) + (f)	(i) = (a) + (c) - (d) - (e) + (f) + (g)
32145	RECUPERI E RIMBORSI DERIVANTI DA ECONOMIE SU SOMME A DESTINAZIONE VINCOLATA RELATIVE A QUOTE DI COFINANZIAMENTO DEL POR FSE OB.ICO 2014-2020 - ENTRATE CORRENTI	62489	POR FSE 2014/2020 - ASSE B INCLUSIONE SOCIALE E LOTTA ALLA POVERTA' - TRASFERIMENTI A ISTITUZIONI SOCIALI PRIVATE - QUOTA STATO	0,00	0,00	5.149,50	0,00				5.149,50	5.149,50
32145	RECUPERI E RIMBORSI DERIVANTI DA ECONOMIE SU SOMME A DESTINAZIONE VINCOLATA RELATIVE A QUOTE DI COFINANZIAMENTO DEL POR FSE OB.ICO 2014-2020 - ENTRATE CORRENTI	62490	POR FSE 2014/2020 - ASSE B INCLUSIONE SOCIALE E LOTTA ALLA POVERTA' - TRASFERIMENTI A ISTITUZIONI SOCIALI PRIVATE - QUOTA REGIONE	0,00	0,00	2.350,50	0,00				2.350,50	2.350,50
32145	RECUPERI E RIMBORSI DERIVANTI DA ECONOMIE SU SOMME A DESTINAZIONE VINCOLATA RELATIVE A QUOTE DI COFINANZIAMENTO DEL POR FSE OB.ICO 2014-2020 - ENTRATE CORRENTI	62640	POR FSE 2014/2020 - ASSE A - TRASFERIMENTI A FAMIGLIE - QUOTA UE - SETTORE LAVORO	0,00	0,00	1.666,70	0,00				1.666,70	1.666,70
32145	RECUPERI E RIMBORSI DERIVANTI DA ECONOMIE SU SOMME A DESTINAZIONE VINCOLATA RELATIVE A QUOTE DI COFINANZIAMENTO DEL POR FSE OB.ICO 2014-2020 - ENTRATE CORRENTI	62641	POR FSE 2014/2020 - ASSE A - TRASFERIMENTI A FAMIGLIE - QUOTA STATO - SETTORE LAVORO	0,00	0,00	1.144,36	0,00				1.144,36	1.144,36
32145	RECUPERI E RIMBORSI DERIVANTI DA ECONOMIE SU SOMME A DESTINAZIONE VINCOLATA RELATIVE A QUOTE DI COFINANZIAMENTO DEL POR FSE OB.ICO 2014-2020 - ENTRATE CORRENTI	62642	POR FSE 2014/2020 - ASSE A - TRASFERIMENTI A FAMIGLIE - QUOTA REGIONE - SETTORE LAVORO	0,00	0,00	522,34	0,00				522,34	522,34
32145	RECUPERI E RIMBORSI DERIVANTI DA ECONOMIE SU SOMME A DESTINAZIONE VINCOLATA RELATIVE A QUOTE DI COFINANZIAMENTO DEL POR FSE OB.ICO 2014-2020 - ENTRATE CORRENTI	62681	POR FSE 2014-2020 - ATTIVITA B.2.1.4.A. INTERVENTI IN EMERGENZA COVID-19: INDENNITA PER TIROCINI SOSPESI - QUOTA UE	0,00	0,00	216,90	0,00				216,90	216,90
32145	RECUPERI E RIMBORSI DERIVANTI DA ECONOMIE SU SOMME A DESTINAZIONE VINCOLATA RELATIVE A QUOTE DI COFINANZIAMENTO DEL POR FSE OB.ICO 2014-2020 - ENTRATE CORRENTI	62682	POR FSE 2014-2020 - ATTIVITA B.2.1.4.A. INTERVENTI IN EMERGENZA COVID-19: INDENNITA PER TIROCINI SOSPESI - QUOTA STATO	0,00	0,00	148,92	0,00				148,92	148,92
32145	RECUPERI E RIMBORSI DERIVANTI DA ECONOMIE SU SOMME A DESTINAZIONE VINCOLATA RELATIVE A QUOTE DI COFINANZIAMENTO DEL POR FSE OB.ICO 2014-2020 - ENTRATE CORRENTI	62683	POR FSE 2014-2020 - ATTIVITA B.2.1.4.A. INTERVENTI IN EMERGENZA COVID-19: INDENNITA PER TIROCINI SOSPESI - QUOTA REGIONE	0,00	0,00	67,98	0,00				67,98	67,98
32145	RECUPERI E RIMBORSI DERIVANTI DA ECONOMIE SU SOMME A DESTINAZIONE VINCOLATA RELATIVE A QUOTE DI COFINANZIAMENTO DEL POR FSE OB.ICO 2014-2020 - ENTRATE CORRENTI	62832	PROGETTO 40 READY - COSTI INDIRECTI QUOTA UE 85%	0,00	0,00	1.288,52	0,00				1.288,52	1.288,52

Cap. di entrata	Descr.	Capitolo di spesa correlato	Descr.	Risorse vinc. nel risultato di amministrazione al 1/1/2022	Risorse vincolate applicate al bilancio dell'esercizio 2022	Entrate vincolate accertate nell'esercizio 2022	Impegni eserc. 2022 finanziati da entrate vincolate accertate nell'esercizio o da quote vincolate del risultato di amministrazione	Fondo plur. vinc. al 31/12/2022 finanziato da entrate vincolate accertate nell'esercizio o da quote vincolate del risultato di amministrazione	Cancellazione di residui attivi "vincolati" e eliminazione del vincolo su quote del risultato di amministrazione (+) e cancellazione di residui passivi finanziati da risorse vincolate (-) (gestione dei residui)	Cancellazione nell'esercizio 2022 di impegni finanziati dal fondo pluriennale vincolato dopo l'approvazione del rendiconto dell'esercizio 2021 non reimpegnati nell'esercizio 2022	Risorse vincolate nel bilancio al 31/12/2022	Risorse vincolate nel risultato di amministrazione al 31/12/2022
				(a)	(b)	(c)	(d)	(e)	(f)	(g)	(h)=(a)+(c)+(d)-(e)-(f)-(g)	(i)=(a)+(c)-(e)-(f)-(g)
32150	RECUPERO RISORSE DA ORGANISMI INTERMEDI DI DISPONIBILITA' SU FONDI RELATIVI AL DOCUP 2000/2006 DA DESTINARSI ALL'ATTUAZIONE DI INTERVENTI A SOSTEGNO PMI TOSCANA	51948	SPESE DI GESTIONE DI CUI ALL'ORDINANZA DIP. PROTEZIONE CIVILE 383 DEL 16.8.2016	1.298,02	0,00		0,00		1.298,02		0,00	0,00
32151	AZIENDE A RISCHIO DI INCIDENTE RILEVANTE. ENTRATE DERIVANTI DA VERSAMENTO TARIFFA PER LE ATTIVITA' ISPETTIVE EX ART.27 DEL D.LGS. 105/2015	41117	AZIENDE A RISCHIO DI INCIDENTE RILEVANTE. VERSAMENTO ENTI DELLA QUOTA PARTE PER LA PARTECIPAZIONE ALLE VISITE ISPETTIVE AI SENSI D.LGS. 105/2015. ART.27	0,00	0,00	12.014,64	12.014,64				0,00	0,00
32151	AZIENDE A RISCHIO DI INCIDENTE RILEVANTE. ENTRATE DERIVANTI DA VERSAMENTO TARIFFA PER LE ATTIVITA' ISPETTIVE EX ART.27 DEL D.LGS. 105/2015	41118	AZIENDE A RISCHIO DI INCIDENTE RILEVANTE. VERSAMENTO AD ARPAT QUOTA PARTE PER PARTECIPAZIONE VISITA ISPETTIVA AI SENSI D.LGS. 105/2015	0,00	0,00	6.007,39	6.007,39				0,00	0,00
32160	RECUPERI E RIMBORSI SU SOMME A DESTINAZIONE VINCOLATA RELATIVE A QUOTE DI COFINANZIAMENTO POR FESR 2014-2020 - ENTRATA CORRENTE	41243	RISORSE PROVENIENTI DA ORGANISMI INTERMEDI DA RIDESTINARE AD AZIONI DEL POR FESR 2014-2020 A SEGUITO DI RIMODULAZIONI- SPESA CORRENTE	0,00	0,00	4.042.270,98	4.000.000,00				42.270,98	42.270,98
32162	RECUPERI E RIMBORSI SU SOMME A DESTINAZIONE VINCOLATA RELATIVE A QUOTE DI COFINANZIAMENTO POR FESR 2014-2020 - ENTRATA IN CONTO CAPITALE DA IMPRESE	41180	RISORSE IN CONTO CAPITALE PROVENIENTI DA ORGANISMI INTERMEDI DA RIDESTINARE AD AZIONI DEL POR FESR 2014-2020 A SEGUITO DI RIMODULAZIONI	12.297.550,02	1.901.272,58	13.666.341,76	8.551.795,97		118.400,72	71.704,73	7.087.523,10	17.365.399,82
32163	RECUPERI, RIMBORSI E RESTITUZIONI SU SOMME A DESTINAZIONE VINCOLATA RELATIVE A QUOTE DI COFINANZIAMENTO POR CREO FESR 2007/2013 - CONTO CAPITALE DA AMMINISTRAZIONI LOCALI	74372	ACCANTONAMENTI PER RECUPERI E RIMBORSI DERIVANTI DA ECONOMIE SU SOMME A DESTINAZIONE VINCOLATA - SPESA DI INVESTIMENTO	91.789,23	0,00	51.609,76	0,00				51.609,76	143.398,99
32165	ENTRATE IN CONTO CAPITALE PER RIENTRI, RECUPERI, REVOCHE E RESTITUZIONI DI RISORSE VINCOLATE DEL FONDO UNICO PER LE IMPRESE DA PARTE DI AGENZIE REGIONALI	51646	INTERVENTI FINANZIATI CON RIENTRI, RECUPERI, REVOCHE E RESTITUZIONI RELATIVI AL FONDO UNICO DELLE IMPRESE SPESA DI INVESTIMENTO	2.609,68	0,00	27.511,84	0,00				27.511,84	29.921,52
32167	RECUPERI DI SOMME A DESTINAZIONE VINCOLATA RELATIVE AL PON IGG - GARANZIA GIOVANI 2014-2020	62264	UTILIZZO RECUPERI DI SOMME A DESTINAZIONE VINCOLATA RELATIVE AL PON IGG - GARANZIA GIOVANI 2014-2020	1.327.147,29	0,00		0,00				0,00	1.327.147,29
32168	RECUPERI DI SOMME A DESTINAZIONE VINCOLATA RELATIVE A PROGETTI FSE POR 2007-2013 DA RESTITUIRE A PROVINCE CM. AMBITO TERRITORIALE: AREZZO, FIRENZE, PRATO.	62664	RIPISTINO RISORSE OVERBOOKING AI SENSI DELLA DGR 1472/2019; PROGETTI AZIENDALI/PLURI/AZIENDALI DI FORMAZIONE DESTINATI AI LAVORATORI (L.53/2000)	94.639,53	0,00		0,00				0,00	94.639,53

Cap. di entrata	Descr.	Capitolo di spesa correlato	Descr.	Risorse vinc. nel risultato di amministrazione al 1/1/2022	Risorse vincolate applicate al bilancio dell'esercizio 2022	Entrate vincolate accertate nell'esercizio 2022	Impegni eserc. 2022 finanziati da entrate vincolate accertate nell'esercizio o da quote vincolate del risultato di amministrazione	Fondo plur. vinc. al 31/12/2022 finanziato da entrate vincolate accertate nell'esercizio o da quote vincolate del risultato di amministrazione	Cancellazione di residui attivi vincolati e eliminazione del vincolo su quote del risultato di amministrazione (+) e cancellazione di residui passivi finanziati da risorse vincolate (-) (gestione dei residui)	Cancellazione nell'esercizio 2022 di impegni finanziati dal fondo pluriennale vincolato dopo l'approvazione del rendiconto dell'esercizio 2021 non reimpegnati nell'esercizio 2022	Risorse vincolate nel bilancio al 31/12/2022	Risorse vincolate nel risultato di amministrazione al 31/12/2022
				(a)	(b)	(c)	(d)	(e)	(f)	(g)	(h) = (b) + (c) + (d) - (e) + (f)	(i) = (a) + (c) - (d) - (e) + (f) + (g)
32173	FONDO UNICO DELLE INFRASTRUTTURE ATTIVITA' PRODUTTIVE - REVOCHE RECUPERI E RESTITUZIONI DA AMM.NI PUBBL.	52814	INTERVENTI PER INFRASTRUTTURE ATTIVITA' PRODUTTIVE DI CUI AL FONDO UNICO FINANZIATI CON REVOCHE RECUPERI E RESTITUZIONI DA AMM.NI PUBBL.	63.752,12	0,00		0,00				0,00	63.752,12
32173	FONDO UNICO DELLE INFRASTRUTTURE ATTIVITA' PRODUTTIVE - REVOCHE RECUPERI E RESTITUZIONI DA AMM.NI PUBBL.	90129	INTERVENTI PER INFRASTRUTTURE ATTIVITA' PRODUTTIVE DI CUI AL FONDO UNICO FINANZIATI CON REVOCHE RECUPERI E RESTITUZIONI DA AMM.NI PUBBL. (FAS)	0,00	0,00	30.224,49	0,00	3.631,15			26.593,34	26.593,34
32208	PROGETTO PROGRAMMA ERASMUS PLUS STRIDE FOR STRADE	62811	PROGRAMMA ERASMUS PLUS SPESE PER MISSIONI	7.006,40	4.800,00		2.696,66	1.500,00			603,34	2.809,74
32208	PROGETTO PROGRAMMA ERASMUS PLUS STRIDE FOR STRADE	62812	PROGRAMMA ERASMUS PLUS SPESE PER MISSIONI	2.000,00	2.000,00	2.251,60	3.251,60	1.000,00			0,00	0,00
32209	ENTRATE RELATIVE AD UTILI DI ENTI DIPENDENTI CON DESTINAZIONE VINCOLATA	62813	ONERI DI GESTIONE DEI SERVIZI PER L'IMPIEGO E DELLE POLITICHE ATTIVE DEL LAVORO TRAMITE INTROITO UTILI DI ENTI CON DESTINAZIONE VINCOLATA.	4.773.551,00	4.773.551,00	907.715,00	4.033.551,00				1.647.715,00	1.647.715,00
32210	ENTRATE IN CONTO CAPITALE PER RIENTRI, RECUPERI, REVOCHE E RESTITUZIONI DI RISORSE VINCOLATE DEL FONDO UNICO PER LE IMPRESE	53384	SOSTEGNO AGLI INVESTIMENTI STRATEGICI IN RICERCA E SVILUPPO DELLE IMPRESE - RISORSE VINCOLATE	0,00	0,00	973.590,00	473.475,78				500.114,22	500.114,22
32211	PROVENTI DERIVANTI DA LASCITI TESTAMENTARI E DONAZIONI FINALIZZATI ALLA STAMPERIA NAZIONALE BRAILLE	22210	SPESE STAMPERIA NAZIONALE BRAILLE FINANZIATE CON LASCITI TESTAMENTARI E DONAZIONI - ALTRI BENI DI CONSUMO	0,00	0,00	155,00	0,00				155,00	155,00
32212	DECRETO DIRETTORIALE MLPS N.27 DEL 4/08/2021 RISORSE PER IL PATTO DEL LAVORO IN TOSCANA	62859	DECRETO DIRETTORIALE MLPS N.27 DEL 4/08/2021 RISORSE PER IL PATTO DEL LAVORO IN TOSCANA	0,00	0,00	499.839,19	499.839,19				0,00	0,00
32212	DECRETO DIRETTORIALE MLPS N.27 DEL 4/08/2021 RISORSE PER IL PATTO DEL LAVORO IN TOSCANA	62860	DECRETO DIRETTORIALE MLPS N.27 DEL 4/08/2021 RISORSE PER IL PATTO DEL LAVORO IN TOSCANA - RISORSE INTEGRATIVE PERCORSI 2 E 3 DEL PROGRAMMA GOL (RISORSE A ARTI "ORGANISMO PAGATORE")	0,00	0,00	252.410,00	252.410,00				0,00	0,00
32212	DECRETO DIRETTORIALE MLPS N.27 DEL 4/08/2021 RISORSE PER IL PATTO DEL LAVORO IN TOSCANA	62863	DECRETO DIRETTORIALE MLPS N.27 DEL 4/08/2021 RISORSE PER IL PATTO DEL LAVORO IN TOSCANA - RISORSE INTEGRATIVE PERCORSO 4 DEL PROGRAMMA GOL (RISORSE PER ATTIVITA' A REGIA ARTI)	0,00	0,00	1.008.402,20	1.008.402,20				0,00	0,00

Cap. di entrata	Descr.	Capitolo di spesa correlato	Descr.	Risorse vinc. nel risultato di amministrazione al 1/1/2022	Risorse vincolate applicate al bilancio dell'esercizio 2022	Entrate vincolate accertate nell'esercizio 2022	Impegni eserc. 2022 finanziati da entrate vincolate accertate nell'esercizio o da quote vincolate del risultato di amministrazione	Fondo plur. vinc. al 31/12/2022 finanziato da entrate vincolate accertate nell'esercizio o da quote vincolate del risultato di amministrazione	Cancellazione di residui attivi "vincolati" e eliminazione del vincolo su quote del risultato di amministrazione (+) e cancellazione di residui passivi finanziati da risorse vincolate (-) (gestione dei residui):	Cancellazione nell'esercizio 2022 di impegni finanziati dal fondo pluriennale vincolato dopo l'approvazione del rendiconto dell'esercizio 2021 non reimpegnati nell'esercizio 2022	Risorse vincolate nel bilancio al 31/12/2022	Risorse vincolate nel risultato di amministrazione al 31/12/2022
				(a)	(b)	(c)	(d)	(e)	(f)	(g)	(h) = (b) + (c) - (d) - (e) + (f)	(i) = (a) + (c) - (d) - (e) + (f) + (g)
32213	RISORSE PNRR DI CUI ALL'INTERVENTO MSC1 POLITICHE ATTIVE DEL LAVORO E FORMAZIONE DESTINATE AL FINANZIAMENTO DEL PROGRAMMA GARANZIA OCCUPABILITA' DEI LAVORATORI - GOL	62848	PNRR - INTERVENTO MSC1 POLITICHE ATTIVE DEL LAVORO E FORMAZIONE - FINANZIAMENTO DEL PROGRAMMA GARANZIA OCCUPABILITA' DEI LAVORATORI - GOL (DECRETO MINISTERIALE DEL 05/11/2021)	0,00	0,00	5.175.627,21	0,00				5.175.627,21	5.175.627,21
32213	RISORSE PNRR DI CUI ALL'INTERVENTO MSC1 POLITICHE ATTIVE DEL LAVORO E FORMAZIONE DESTINATE AL FINANZIAMENTO DEL PROGRAMMA GARANZIA OCCUPABILITA' DEI LAVORATORI - GOL	62864	PNRR - INTERVENTO MSC1 POLITICHE ATTIVE DEL LAVORO E FORMAZIONE - FINANZIAMENTO DEL PROGRAMMA GARANZIA OCCUPABILITA' DEI LAVORATORI - GOL (DECRETO MINISTERIALE DEL 05/11/2021) - PERCORSI 1-2-3-5 (RISORSE ARTI "ORGANISMO PAGATORE")	0,00	0,00	10.647.020,00	2.129.404,00	8.517.616,00			0,00	0,00
32213	RISORSE PNRR DI CUI ALL'INTERVENTO MSC1 POLITICHE ATTIVE DEL LAVORO E FORMAZIONE DESTINATE AL FINANZIAMENTO DEL PROGRAMMA GARANZIA OCCUPABILITA' DEI LAVORATORI - GOL	62865	PNRR - INTERVENTO MSC1 POLITICHE ATTIVE DEL LAVORO E FORMAZIONE - FINANZIAMENTO DEL PROGRAMMA GARANZIA OCCUPABILITA' DEI LAVORATORI - GOL (DECRETO MINISTERIALE DEL 05/11/2021) - PERCORSI 2 E 3 - (RISORSE PER ARTI "ORGANISMO PAGATORE")	0,00	0,00	4.950.872,79	0,00	4.950.872,79			0,00	0,00
32213	RISORSE PNRR DI CUI ALL'INTERVENTO MSC1 POLITICHE ATTIVE DEL LAVORO E FORMAZIONE DESTINATE AL FINANZIAMENTO DEL PROGRAMMA GARANZIA OCCUPABILITA' DEI LAVORATORI - GOL	62866	PNRR - INTERVENTO MSC1 POLITICHE ATTIVE DEL LAVORO E FORMAZIONE - FINANZIAMENTO DEL PROGRAMMA GARANZIA OCCUPABILITA' DEI LAVORATORI - GOL (DECRETO MINISTERIALE DEL 05/11/2021) - PERCORSI 3 E 5 - (RISORSE PER ARTI "ORGANISMO PAGATORE")	0,00	0,00	1.000.000,00	0,00	1.000.000,00			0,00	0,00
32213	RISORSE PNRR DI CUI ALL'INTERVENTO MSC1 POLITICHE ATTIVE DEL LAVORO E FORMAZIONE DESTINATE AL FINANZIAMENTO DEL PROGRAMMA GARANZIA OCCUPABILITA' DEI LAVORATORI - GOL	62867	PNRR - INTERVENTO MSC1 POLITICHE ATTIVE DEL LAVORO E FORMAZIONE - FINANZIAMENTO DEL PROGRAMMA GARANZIA OCCUPABILITA' DEI LAVORATORI - GOL (DECRETO MINISTERIALE DEL 05/11/2021) - PERCORSO 4 (RISORSE PER ATTIVITA A REGIA ARTI)	0,00	0,00	16.242.480,00	3.248.496,00	12.993.984,00			0,00	0,00
32214	FINANZIAMENTO PER L'ADEGUAMENTO DEI PREZZI AL FINE DI MITIGARE GLI EFFETTI ECONOMICI DERIVANTI DAGLI AUMENTI ECCEZIONALI DEI PREZZI DI ALCUNI MATERIALI DA COSTRUZIONE	41259	COMPENSAZIONE DEI PREZZI DEI MATERIALI DA COSTRUZIONE PIU' SIGNIFICATIVI AL FINE DI MITIGARE GLI EFFETTI ECONOMICI DERIVANTI DAGLI AUMENTI ECCEZIONALI DEI PREZZI	0,00	0,00	59.623,79	59.623,79				0,00	0,00
32215	FAR FONDO AGEVOLAZIONE ALLA RICERCA - RIMBORSI CREDITO AGEVOLATO	41260	FAR FONDO AGEVOLAZIONI ALLA RICERCA - RIMBORSO SOMME AL MIUR	0,00	0,00	1.905.000,00	1.905.000,00				0,00	0,00

Cap. di entrata	Descr.	Capitolo di spesa correlato	Descr.	Risorse vinc. nel risultato di amministrazione al 1/1/2022	Risorse vincolate applicate al bilancio dell'esercizio 2022	Entrate vincolate accertate nell'esercizio 2022	Impegni eserc. 2022 finanziati da entrate vincolate accertate nell'esercizio o da quote vincolate del risultato di amministrazione	Fondo plur. vinc. al 31/12/2022 finanziato da entrate vincolate accertate nell'esercizio o da quote vincolate del risultato di amministrazione	Cancellazione di residui attivi vincolati e eliminazione del vincolo su quote del risultato di amministrazione (+) e cancellazione di residui passivi finanziati da risorse vincolate (-) (gestione dei residui):	Cancellazione nell'esercizio 2022 di impegni finanziati dal fondo pluriennale vincolato dopo l'approvazione del rendiconto dell'esercizio 2021 non reimpegnati nell'esercizio 2022	Risorse vincolate nel bilancio al 31/12/2022	Risorse vincolate nel risultato di amministrazione al 31/12/2022
				(a)	(b)	(c)	(d)	(e)	(f)	(g)	(h) = (b) + (c) - (d) - (e) + (f)	(g) - (a) + (c) - (d) - (e) + (f)
32220	ACQUISIZIONE RISORSE STATALI DI CUI ALLA LEGGE 208/2015 PER CICLOVIA TIRRENICA - TRATTO TOSCANO	32244	DM 517/2018, CICLOVIE TURISTICHE DI INTERESSE NAZIONALE. INTERVENTI PER LA REALIZZAZIONE DELLA CICLOVIA TIRRENICA - TRATTO TOSCANO - TRASFERIMENTI AGLI ENTI	0,00	0,00	2.686.256,21	0,00	96.000,00	0,00	0,00	2.590.256,21	2.590.256,21
32221	RIMBORSI, RECUPERI E RESTITUZIONI DI FONDI VINCOLATI - CONTO CAPITALE AMMINISTRAZIONI CENTRALI	23211	FAMI 2014/2020 - PROGETTO TEAMS - TRASFERIMENTO PARTNERS ENTI PUBBLICI LOCALI - SPESE INVESTIMENTO - QUOTA UE	0,00	0,00	5.435,00	0,00	5.435,00			0,00	0,00
32221	RIMBORSI, RECUPERI E RESTITUZIONI DI FONDI VINCOLATI - CONTO CAPITALE AMMINISTRAZIONI CENTRALI	23212	FAMI 2014/2020 - PROGETTO TEAMS - TRASFERIMENTO PARTNERS PUBBLICI LOCALI - SPESE INVESTIMENTO - QUOTA STATO	0,00	0,00	5.435,00	0,00	5.435,00			0,00	0,00
41050	POR CREO FESR 2014/2020 ENTRATE COMUNITARIE A FRONTE DI SPESE DI INVESTIMENTO	51791	POR FESR 2014/2020 SOSTEGNO ALL'AVANZAMENTO TECNOLOGICO DELLE IMPRESE ATTRAVERSO IL FINANZIAMENTO DI LINEE PILOTA E AZIONI DI VALIDAZIONE PRECOCE DEI PRODOTTI E DI DIMOSTRAZIONE SU LARGA SCALA AZIONI I.1.5 A - QUOTA CE	0,00	0,00	1.164.439,84	1.164.439,84	0,00	0,00	0,00	0,00	0,00
41050	POR CREO FESR 2014/2020 ENTRATE COMUNITARIE A FRONTE DI SPESE DI INVESTIMENTO	51868	POR FESR 2014/2020 INTERVENTI PER LA TUTELA, LA VALORIZZAZIONE E LA MESSA IN RETE DEL PATRIMONIO CULTURALE, MATERIALE E IMMATERIALE, NELLE AREE DI ATTRAZIONE DI RILEVANZA STRATEGICA TALE DA CONSOLIDARE E PROMUOVERE PROCESSI DI SVILUPPO - AZIONE 6.7.1 - QUOTA CE	31.367,75	0,00			0,00			0,00	31.367,75
41050	POR CREO FESR 2014/2020 ENTRATE COMUNITARIE A FRONTE DI SPESE DI INVESTIMENTO	52572	POR FESR 2014/2020 INCENTIVI PER L'EFFICIENTAMENTO ENERGETICO DEGLI EDIFICI PUBBLICI E STRUTTURE PUBBLICHE ED INTEGRAZIONE CON FONTI RINNOVABILI, AZIONE 4.1.1, QUOTA UE	0,00	0,00	4.350.428,59	4.350.428,59	0,00	0,00	0,00	0,00	0,00
41051	PC ITALIA-FRANCIA MARITTIMO 2014-2020 - ENTRATE UE A FRONTE DI SPESE IN CONTO CAPITALE	12248	PC ITALIA-FRANCIA MARITTIMO 2014-2020 - TRASFERIMENTI IN CONTO CAPITALE AD ENTI PUBBLICI LOCALI - QUOTA FESR	11.272,41	0,00	1.269.745,36	1.269.745,36	0,00	0,00	0,00	0,00	11.272,41
41051	PC ITALIA-FRANCIA MARITTIMO 2014-2020 - ENTRATE UE A FRONTE DI SPESE IN CONTO CAPITALE	12250	PC ITALIA-FRANCIA MARITTIMO 2014-2020 - TRASFERIMENTI IN CONTO CAPITALE AD IMPRESE QUOTA FESR	0,00	0,00	78.259,29	78.259,29	0,00	0,00	0,00	0,00	0,00
41051	PC ITALIA-FRANCIA MARITTIMO 2014-2020 - ENTRATE UE A FRONTE DI SPESE IN CONTO CAPITALE	12252	PC ITALIA-FRANCIA MARITTIMO 2014-2020 - TRASFERIMENTI IN CONTO CAPITALE AD ALTRI SOGGETTI QUOTA FESR	0,00	0,00	10.205,96	10.205,96	0,00	0,00	0,00	0,00	0,00
41051	PC ITALIA-FRANCIA MARITTIMO 2014-2020 - ENTRATE UE A FRONTE DI SPESE IN CONTO CAPITALE	12277	PC ITALIA-FRANCIA MARITTIMO 2014-2020 - ASSISTENZA TECNICA - ACQUISTO SOFTWARE - QUOTA FESR	0,00	0,00	60.668,67	60.668,67	0,00	0,00	0,00	0,00	0,00

Cap. di entrata	Descr.	Capitolo di spesa correlato	Descr.	Risorse vinc. nel risultato di amministrazione al 1/1/2022	Risorse vincolate applicate al bilancio dell'esercizio 2022	Entrate vincolate accertate nell'esercizio 2022	Impegni eserc. 2022 finanziati da entrate vincolate accertate nell'esercizio o da quote vincolate del risultato di amministrazione	Fondo plur. vinc. al 31/12/2022 finanziato da entrate vincolate accertate nell'esercizio o da quote vincolate del risultato di amministrazione	Cancellazione di residui attivi vincolati e eliminazione del vincolo su quote del risultato di amministrazione (+) e cancellazione di residui passivi finanziati da risorse vincolate (-) (gestione dei residui)	Cancellazione nell'esercizio 2022 di impegni finanziati dal fondo pluriennale vincolato dopo l'approvazione del rendiconto dell'esercizio 2021 non reimpegnati nell'esercizio 2022	Risorse vincolate nel bilancio al 31/12/2022	Risorse vincolate nel risultato di amministrazione al 31/12/2022
				(a)	(b)	(c)	(d)	(e)	(f)	(g)	(h) = (b) + (c) + (d) - (e) + (f)	(i) = (a) + (c) - (e) + (f) + (g)
41051	PC ITALIA-FRANCIA MARITTIMO 2014-2020 - ENTRATE UE A FRONTE DI SPESE IN CONTO CAPITALE.	12297	PC ITALIA-FRANCIA MARITTIMO 2014-2020- TRASFERIMENTI IN CONTO CAPITALE AD ENTI PUBBLICI CENTRALI - QUOTA FESR	0,00	0,00	38.092,67	38.092,67	0,00	0,00	0,00	0,00	0,00
41051	PC ITALIA-FRANCIA MARITTIMO 2014-2020 - ENTRATE UE A FRONTE DI SPESE IN CONTO CAPITALE.	12375	PC ITALIA-FRANCIA MARITTIMO 2014-2020- TRASFERIMENTI IN CONTO CAPITALE A SOGGETTI ESTERI UE - QUOTA FESR	18.194,28	18.194,28	2.153.737,68	2.171.931,96	0,00	0,00	0,00	0,00	0,00
41051	PC ITALIA-FRANCIA MARITTIMO 2014-2020 - ENTRATE UE A FRONTE DI SPESE IN CONTO CAPITALE.	31284	PC ITALIA-FRANCIA MARITTIMO 2014-2020 - PROGETTO MOBIMART - TRASFERIMENTI DI INVESTIMENTO A PARTNERS ITALIANI - QUOTA FESR	0,00	0,00	345.950,00	345.950,00	0,00	0,00	0,00	0,00	0,00
41051	PC ITALIA-FRANCIA MARITTIMO 2014-2020 - ENTRATE UE A FRONTE DI SPESE IN CONTO CAPITALE.	41161	PC ITALIA-FRANCIA MARITTIMO 2014/2020- PARTNERS FRANCESI TRASFERIMENTO INVESTIMENTI- QUOTA FESR(85%)	0,00	0,00	533.314,96	533.314,96	0,00	0,00	0,00	0,00	0,00
41051	PC ITALIA-FRANCIA MARITTIMO 2014-2020 - ENTRATE UE A FRONTE DI SPESE IN CONTO CAPITALE.	41164	PC ITALIA-FRANCIA MARITTIMO 2014/2020- PARTNERS ITALIANI SPESE INVESTIMENTO- QUOTA FESR(85%)	0,00	0,00	663.710,36	663.710,36	0,00	0,00	0,00	0,00	0,00
41054	FEAMP 2014/2020 - FINANZIAMENTO UE - ENTRATE IN CONTO CAPITALE PER ATTUAZIONE DI MISURE REGIONALI DI INTERVENTO PREVISTE DAL PROGRAMMA NAZIONALE FONDO ASILO, MIGRAZIONE E INTEGRAZIONE - FAMI 2014-2020 - ENTRATE IN CONTO CAPITALE - QUOTA UE	55900	FEAMP 2014/2020 - QUOTA FINANZIAMENTO UE PER SPESE DI INVESTIMENTO - ATTUAZIONE DI MISURE REGIONALI DI INTERVENTO PREVISTE DAL PROGRAMMA NAZIONALE	0,00	0,00	1.219.653,89	1.219.653,89				0,00	0,00
41055	PROGRAMMA HORIZON 2020 - PROGETTO NEFERITTI	23161	FAMI 2014-2020 - PROGETTO SOFT - ACQUISTO HARDWARE - QUOTA UE	503,08	0,00		0,00				0,00	503,08
41056	PROGRAMMA HORIZON 2020 - PROGETTO NEFERITTI - MISSIONI	13259	PROGRAMMA HORIZON 2020 - PROGETTO NEFERITTI - MISSIONI	10.121,89	9.914,62	2.009,46	8.339,69				3.584,39	3.791,66
41056	PROGRAMMA HORIZON 2020 - PROGETTO NEFERITTI	13260	PROGRAMMA HORIZON 2020 - PROGETTO NEFERITTI - ACQUISTO DI BENI E SERVIZI	23.729,40	23.729,40	2.433,33	12.433,33				13.729,40	13.729,40
41056	PROGRAMMA HORIZON 2020 - PROGETTO NEFERITTI	13261	PROGRAMMA HORIZON 2020 - PROGETTO NEFERITTI - ALTRE SPESE DI RAPPRESENTANZA	17.487,04	17.487,04		591,57				16.895,47	16.895,47
41056	PROGRAMMA HORIZON 2020 - PROGETTO NEFERITTI	13266	PROGRAMMA HORIZON 2020 - PROGETTO NEFERITTI - COSTI DEL PERSONALE	25.231,41	0,00		0,00				0,00	25.231,41
41057	PROGRAMMA HORIZON 2020 - PROGETTO ROSEWOOD	13262	PROGRAMMA HORIZON 2020 - PROGETTO ROSEWOOD - MISSIONI	2.193,97	0,00		0,00		2.193,97		0,00	0,00
41057	PROGRAMMA HORIZON 2020 - PROGETTO ROSEWOOD	13263	PROGRAMMA HORIZON 2020 - PROGETTO ROSEWOOD - ACQUISTO BENI E SERVIZI	17.581,98	0,00		0,00		17.581,98		0,00	0,00
41057	PROGRAMMA HORIZON 2020 - PROGETTO ROSEWOOD	13264	PROGRAMMA HORIZON 2020 - PROGETTO ROSEWOOD - ALTRE SPESE DI RAPPRESENTANZA	6.550,90	0,00		0,00		6.550,90		0,00	0,00
41057	PROGRAMMA HORIZON 2020 - PROGETTO ROSEWOOD	13271	PROGRAMMA HORIZON 2020 PROGETTO ROSEWOOD	4.563,17	0,00		0,00		4.563,17		0,00	0,00

Cap. di entrata	Descr.	Capitolo di spesa correlato	Descr.	Risorse vinc. nel risultato di amministrazione al 1/1/2022	Risorse vincolate applicate al bilancio dell'esercizio 2022	Entrate vincolate accertate nell'esercizio 2022	Impegni eserc. 2022 finanziati da entrate vincolate accertate nell'esercizio o da quote vincolate del risultato di amministrazione	Fondo plur. vinc. al 31/12/2022 finanziato da entrate vincolate accertate nell'esercizio o da quote vincolate del risultato di amministrazione	Cancellazione di residui attivi "vincolati" e eliminazione del vincolo su quote del risultato di amministrazione (+) e cancellazione di residui passivi finanziati da risorse vincolate (-) (gestione dei residui):	Cancellazione nell'esercizio 2022 di impegni finanziati dal fondo pluriennale vincolato dopo l'approvazione del rendiconto dell'esercizio 2021 non rimpiegnati nell'esercizio 2022	Risorse vincolate nel bilancio al 31/12/2022	Risorse vincolate nel risultato di amministrazione al 31/12/2022
				(a)	(b)	(c)	(d)	(e)	(f)	(g)	(h)=(b)+(c)+(d)-(e)+(f)	(i)=(a)+(c)-(e)+(f)+(g)
41058	FSC 2014-2020 - FINANZIAMENTO INTERVENTI FONDO SVILUPPO E COESIONE L. 99/2014 FONDI CIPE DELIBERA N. 101/2017.	53268	SOSTEGNO ALL'AVANZAMENTO TECNOLOGICO DELLE IMPRESE ATTRAVERSO IL FINANZIAMENTO DI LINEE PILOTA E AZIONI DI VALIDAZIONE PRECOCE DEI PRODOTTI E DI DIMOSTRAZIONE SU LARGA SCALA. DEL. CIPE 101/2017	0,00	0,00	1.000.000,00	1.000.000,00				0,00	0,00
41059	FONDO UNICO PER INFRASTRUTTURE ATTIVITA' PRODUTTIVE - FAS - RECUPERI DA O.I	41181	STRUTTURE COMPLEMENTARI TURISTICHE. FONDO AREE SOTTOUTILIZZATE. III ACCORDO INTEGRATIVO APQ COMPETITIVITA'TERRITORI E IMPRESE	96.095,74	0,00		0,00				0,00	96.095,74
41059	FONDO UNICO PER INFRASTRUTTURE ATTIVITA' PRODUTTIVE - FAS - RECUPERI DA O.I	41213	INTERVENTI PER INFRASTRUTTURE ATTIVITA' PRODUTTIVE DI CUI AL FONDO UNICO FINANZIATI CON RECUPERI DA O.I. RELATIVI ALL'APQ COMPETITIVITA' TERRITORI E IMPRESE	48.027,46	0,00		0,00				0,00	48.027,46
41061	D.P.G.R. 198/16. INTERVENTI DI SISTEMAZIONE DEL TORRENTE CARRIONE RAMO TORANO E RAMO COLONNATA	42751	D.P.G.R. 198/16. INTERVENTI DI SISTEMAZIONE DEL TORRENTE CARRIONE, RAMO TORANO E RAMO COLONNATA	32.222,10	0,00		0,00		-2.985,04	187.192,35	187.192,35	222.399,49
41062	FONDO UNICO PER INFRASTRUTTURE ATTIVITA' PRODUTTIVE - REVOCHE RECUPERI E RESTITUZIONI DA ORGANISMI INTERMEDI	90128	INTERVENTI PER INFRASTRUTTURE ATTIVITA' PRODUTTIVE DI CUI AL FONDO UNICO FINANZIATI CON REVOCHE RECUPERI E RESTITUZIONI DA O.I.	6.449,21	0,00	984,89	0,00				984,89	7.434,10
41063	FONDO UNICO PER LE INFRASTRUTTURE ATTIVITA' PRODUTTIVE - FAS - REVOCHE RECUPERI E RESTITUZIONI DA AMM.NI LOCALI	90129	INTERVENTI PER INFRASTRUTTURE ATTIVITA' PRODUTTIVE DI CUI AL FONDO UNICO FINANZIATI CON REVOCHE RECUPERI E RESTITUZIONI DA AMM.NI PUBBL. (FAS)	827.438,70	0,00	262.244,53	0,00	262.244,53		2.402,53	2.402,53	829.841,23
41067	PROGRAMMA NAZIONALE DEL FONDO ASILO, MIGRAZIONE E INTEGRAZIONE (FAMI) 2014-2020 - PROGETTO "COMMIT - COMPETENZE MIGRANTI IN TOSCANA" - ENTRATA UE RT IN CONTO CAPITALE	52823	PROGRAMMA NAZIONALE DEL FONDO ASILO, MIGRAZIONE E INTEGRAZIONE (FAMI) 2014-2020 - PROGETTO "COMMIT - COMPETENZE MIGRANTI IN TOSCANA" - SOFTWARE PER REALIZZAZIONE SISTEMA INFORMATIVO. QUOTA UE	0,00	0,00		0,00			3.595,00	3.595,00	3.595,00
41069	EVENTO ALLUVIONALE OTTOBRE 2013 - RISORSE PROVENIENTI DALLA CHIUSURA DELLA CS N. 5786 PIANO ULTERIORI INTERVENTI	42773	EVENTO ALLUVIONALE OTTOBRE 2013 - CHIUSURA CONTABILITA' SPECIALE N. 5786 PIANO ULTERIORI INTERVENTI	57.056,91	0,00		0,00				0,00	57.056,91
41070	DL 50/2017 CONVERTITO IN LEGGE 96/2017 E DPCM DEL 12 APRILE 2018. TRASFERIMENTO IN CONTO CAPITALE DL 50/2017 CONVERTITO IN LEGGE 96/2017	42816	DL 50/2017 CONVERTITO IN LEGGE 96/2017. ACQUISTI E MANUTENZIONE CMRT - RISORSE PER HARDWARE	83.989,13	69.581,68		53.914,73			2.237,36	17.904,31	32.311,76
41070	DL 50/2017 CONVERTITO IN LEGGE 96/2017 E DPCM DEL 12 APRILE 2018. TRASFERIMENTO IN CONTO CAPITALE	42817	DL 50/2017 CONVERTITO IN LEGGE 96/2017. ACQUISTI E MANUTENZIONE CMRT - RISORSE PER MEZZI DI TRASPORTO	13.679,00	0,00		0,00				0,00	13.679,00

Cap. di entrata	Descr.	Capitolo di spesa correlato	Descr.	Risorse vinc. nel risultato di amministrazione al 1/1/2022	Risorse vincolate applicate al bilancio dell'esercizio 2022	Entrate vincolate accertate nell'esercizio 2022	Impegni esec. 2022 finanziati da entrate vincolate accertate nell'esercizio o da quote vincolate del risultato di amministrazione	Fondo plur. vinc. al 31/12/2022 finanziato da entrate vincolate accertate nell'esercizio o da quote vincolate del risultato di amministrazione	Cancellazione di residui attivi vincolati e eliminazione del vincolo su quote del risultato di amministrazione (+) e cancellazione di residui passivi finanziati da risorse vincolate (-) (gestione dei residui)	Cancellazione nell'esercizio 2022 di impegni finanziati dal fondo pluriennale vincolato dopo l'approvazione del rendiconto dell'esercizio 2021 non rimpiegati nell'esercizio 2022	Risorse vincolate nel bilancio al 31/12/2022	Risorse vincolate nel risultato di amministrazione al 31/12/2022
				(a)	(b)	(c)	(d)	(e)	(f)	(g)	(h) = (b) + (c) + (d) - (e) + (f)	(i) = (a) + (c) - (d) - (e) + (f) + (g)
41070	DL 50/2017 CONVERTITO IN LEGGE 96/2017 E DPCM DEL 12 APRILE 2018. TRASFERIMENTO IN CONTO CAPITALE DL 50/2017 CONVERTITO IN LEGGE 96/2017 E DPCM DEL 12 APRILE 2018. TRASFERIMENTO IN CONTO CAPITALE DL 50/2017 CONVERTITO IN LEGGE 96/2017 E DPCM DEL 12 APRILE 2018. TRASFERIMENTO IN CONTO CAPITALE DL 50/2017 CONVERTITO IN LEGGE 96/2017 E DPCM DEL 12 APRILE 2018. FAMI 2014-2020 - PROGETTO SOFT II - ENTRATE IN CONTO CAPITALE - QUOTA UE	42818	DL 50/2017 CONVERTITO IN LEGGE 96/2017. ACQUISTI E MANUTENZIONE CMRT - RISORSE PER ATTREZZATURE	15.115,59	14.664,19		1.474,98	13.029,60			159,61	611,01
41070	DL 50/2017 CONVERTITO IN LEGGE 96/2017 E DPCM DEL 12 APRILE 2018. TRASFERIMENTO IN CONTO CAPITALE DL 50/2017 CONVERTITO IN LEGGE 96/2017 E DPCM DEL 12 APRILE 2018. TRASFERIMENTO IN CONTO CAPITALE DL 50/2017 CONVERTITO IN LEGGE 96/2017 E DPCM DEL 12 APRILE 2018. FAMI 2014-2020 - PROGETTO SOFT II - ENTRATE IN CONTO CAPITALE - QUOTA UE	42819	DL 50/2017 CONVERTITO IN LEGGE 96/2017. ACQUISTI E MANUTENZIONE CMRT - RISORSE PER IMPIANTI E MACCHINARI	327.750,53	237.135,22		219.863,03	5.490,00		614,41	12.396,60	103.011,91
41070	DL 50/2017 CONVERTITO IN LEGGE 96/2017 E DPCM DEL 12 APRILE 2018. TRASFERIMENTO IN CONTO CAPITALE DL 50/2017 CONVERTITO IN LEGGE 96/2017 E DPCM DEL 12 APRILE 2018. FAMI 2014-2020 - PROGETTO SOFT II - ENTRATE IN CONTO CAPITALE - QUOTA UE	42825	DL 50/2017 CONVERTITO IN LEGGE 96/2017. ACQUISTI E MANUTENZIONE CMRT - RISORSE PER ENTI LOCALI	2.537,08	0,00		0,00				0,00	2.537,08
41070	DL 50/2017 CONVERTITO IN LEGGE 96/2017 E DPCM DEL 12 APRILE 2018. TRASFERIMENTO IN CONTO CAPITALE DL 50/2017 CONVERTITO IN LEGGE 96/2017 E DPCM DEL 12 APRILE 2018. FAMI 2014-2020 - PROGETTO SOFT II - ENTRATE IN CONTO CAPITALE - QUOTA UE	42826	DL 50/2017 CONVERTITO IN LEGGE 96/2017. ACQUISTI E MANUTENZIONE CMRT - BENI IMMOBILI	16,31	0,00		0,00				0,00	16,31
41073	FAMI 2014-2020 - PROGETTO SOFT II - ENTRATE IN CONTO CAPITALE - QUOTA UE	24535	FAMI 2014-2020 - PROGETTO SOFT II - ACQUISTO HARDWARE - QUOTA UE	1.000,00	0,00		0,00				0,00	1.000,00
41074	FAMI 2014-2020 - PROGETTO SOFT II - ENTRATE IN CONTO CAPITALE - QUOTA STATO	24536	FAMI 2014-2020 - PROGETTO SOFT II - ACQUISTO HARDWARE - QUOTA STATO	1.000,00	0,00		0,00				0,00	1.000,00
41075	PC IFM 2014-2020 PROGETTO CAMBIO VIA CAMMINI E BIODIVERSITA': VALORIZZAZIONE ITINERARI E ACCESSIBILITA' PER LA TRANSUMANZA ENTRATE IN CONTO CAPITALE QUOTA UE (85%) TRAMITE CAPOFILA REGIONE LIGURIA	12511	PC IFM 2014-2020 PROGETTO CAMBIO VIA - CAMMINI E BIODIVERSITA': VALORIZZAZIONE ITINERARI E ACCESSIBILITA' PER LA TRANSUMANZA ATTREZZATURE QUOTA UE (85%)	0,00	0,00	16.460,82	16.460,82	0,00	0,00	0,00	0,00	0,00
41076	PC IFM 2014-2020 PROGETTO CAMBIO VIA CAMMINI E BIODIVERSITA': VALORIZZAZIONE ITINERARI E ACCESSIBILITA' PER LA TRANSUMANZA ENTRATE IN CONTO CAPITALE QUOTA STATO (15%) TRAMITE CAPOFILA REGIONE LIGURIA	12512	PC IFM 2014-2020 PROGETTO CAMBIO VIA - CAMMINI E BIODIVERSITA': VALORIZZAZIONE ITINERARI E ACCESSIBILITA' PER LA TRANSUMANZA ATTREZZATURE QUOTA STATO (15%)	0,00	0,00	2.904,85	2.904,85	0,00	0,00	0,00	0,00	0,00
41077	IFM 2014-2020 - PROGETTO MEDCOOPFIRE - COOPERAZIONE MEDITERRANEA PER LA DIFESA DELLE FORESTE DAGLI INCENDI BENI ENTRATE IN CONTO CAPITALE QUOTA UE (85%) CUP D7419001370007 TRAMITE CAPOFILA REGIONE LIGURIA	12553	IFM 2014-2020 - PROGETTO MEDCOOPFIRE - COOPERAZIONE MEDITERRANEA PER LA DIFESA DELLE FORESTE DAGLI INCENDI BENI MATERIALI (MEZZI DI TRASPORTO STRADALI) QUOTA UE (85%) CUP D7419001370007	0,00	0,00	76.900,47	76.900,47	0,00	0,00	0,00	0,00	0,00
41078	PC IFM 2014-2020 PROGETTO MEDCOOPFIRE - COOPERAZIONE MEDITERRANEA PER LA DIFESA DELLE FORESTE DAGLI INCENDI BENI ENTRATA IN CONTO CAPITALE QUOTA STATO (15%) CUP D7419001370007 TRAMITE CAPOFILA REGIONE LIGURIA	12554	IFM 2014-2020 - PROGETTO MEDCOOPFIRE - COOPERAZIONE MEDITERRANEA PER LA DIFESA DELLE FORESTE DAGLI INCENDI BENI MATERIALI (MEZZI DI TRASPORTO STRADALI) QUOTA STATO (15%) CUP D7419001370007	0,00	0,00	13.658,12	13.658,12	0,00	0,00	0,00	0,00	0,00

Cap. di entrata	Descr.	Capitolo di spesa correlato	Descr.	Risorse vinc. nel risultato di amministrazione al 1/1/2022	Risorse vincolate applicate al bilancio dell'esercizio 2022	Entrate vincolate accertate nell'esercizio 2022	Impegni eserc. 2022 finanziati da entrate vincolate accertate nell'esercizio o da quote vincolate del risultato di amministrazione	Fondo plur. vinc. al 31/12/2022 finanziato da entrate vincolate accertate nell'esercizio o da quote vincolate del risultato di amministrazione	Cancellazione di residui attivi vincolati e eliminazione del vincolo su quote del risultato di amministrazione (+) e cancellazione di residui passivi finanziati da risorse vincolate (-) (gestione dei residui):	Cancellazione nell'esercizio 2022 di impegni finanziati dal fondo pluriennale vincolato dopo l'approvazione del rendiconto dell'esercizio 2021 non rimpiegati nell'esercizio 2022	Risorse vincolate nel bilancio al 31/12/2022	Risorse vincolate nel risultato di amministrazione al 31/12/2022
				(a)	(b)	(c)	(d)	(e)	(f)	(g)	(h) = (b) + (c) + (d) - (e) + (f)	(i) = (a) + (c) - (d) - (e) + (f) + (g)
41079	PROGRAMMA DI COOPERAZIONE INTERREG - ITALIA-FRANCIA MARITTIMO 2014-2020 - PROGETTO SEMPLICE RACINE - TRASFERIMENTI IN CONTO CAPITALE - QUOTA UE	63352	PROGRAMMA DI COOPERAZIONE INTERREG ITALIA-FRANCIA MARITTIMO 2014-2020 - PROGETTO SEMPLICE RACINE - CONTRIBUTI AGLI INVESTIMENTI AD AMMINISTRAZIONI PUBBLICHE LOCALI SPESE QUOTA UE	0,00	0,00	36.984,45	36.984,45	0,00	0,00	0,00	0,00	0,00
41080	Trasferimenti ai fini dell'ammissione dei lavori della cassa di espansione di Signa lotto 1 (F). DPCM 20 febbraio 2019	42832	LAVORI DI REALIZZAZIONE CASSA DI ESPANSIONE DEI RENAI DI SIGNA LOTTO 1 - DPCM 20 FEBBRAIO 2019	154.406,08	0,00	809.530,80	809.530,80	0,00	0,00	0,00	0,00	154.406,08
41083	INTERVENTI SULLA SGC FIPILI	42874	INTERVENTI SULLA SGC FIPILI	3.214.513,88	0,00	0,00	0,00	0,00	0,00	0,00	0,00	3.214.513,88
41095	FSC 2014-2020 DEL CIPE 55/2016-LINEA DI AZIONE 2.3.1. INTERVENTI PER IL MIGLIORAMENTO DELLA QUALITA' DEI CORPI IDRICI, ASSE 2 - RIMBORSO SPESE	53302	FSC 2014-2020 DEL CIPE 55/2016-LINEA DI AZIONE 2.3.1. INTERVENTI PER IL MIGLIORAMENTO DELLA QUALITA' DEI CORPI IDRICI, ASSE 2 - SPESE PER ACQUISTO STRUMENTAZIONE TECNICA	0,00	0,00	1.491,52	1.491,52	0,00	0,00	0,00	0,00	0,00
41096	INCASSO GENERATO DA ESCUSSIONE DI POLIZZA FIDEIUSSORIA, DESTINATO ALLE IMPRESE PER INTERVENTI IN MATERIA DI RIFIUTI E BONIFICHE	53322	FONDO DERIVANTE DA ESCUSSIONE DI GARANZIA FIDEIUSSORIA DESTINATO ALLE IMPRESE PER INTERVENTI IN MATERIA DI RIFIUTI E BONIFICHE	100.000,00	0,00	0,00	0,00	0,00	0,00	0,00	0,00	100.000,00
41097	D.M. 315/2021 - FINANZIAMENTO RELATIVO AL PIANO NAZIONALE DEGLI INVESTIMENTI COMPLEMENTARI AD INTEGRAZIONE DEL PNRR	41241	D.M. 315/2021 - PIANO NAZIONALE DEGLI INVESTIMENTI COMPLEMENTARI AD INTEGRAZIONE DEGLI INTERVENTI DEL PNRR - RISORSE STATALI	0,00	0,00	2.410.240,00	2.410.240,00	0,00	0,00	0,00	0,00	0,00
41098	PNRR - FONDO COMPLEMENTARE - PROGRAMMA "SICURO, VERDE E SOCIALE: RIQUALIFICAZIONE DELL'EDILIZIA RESIDENZIALE PUBBLICA" FONDI PER LA REALIZZAZIONE DEGLI INTERVENTI DI CUI AL DPCM 15.09.2021	33081	PNRR - FONDO COMPLEMENTARE - PROGRAMMA "SICURO, VERDE E SOCIALE: RIQUALIFICAZIONE DELL'EDILIZIA RESIDENZIALE PUBBLICA" FONDI PER LA REALIZZAZIONE DEGLI INTERVENTI DI CUI AL DPCM 15.09.2021	9.346.635,36	9.346.635,36	18.693.270,72	14.019.953,04	14.019.953,04	0,00	0,00	0,00	0,00
41099	RISORSE TRASFERITE DA ARTI - DECRETO 77/2022	62479	FORMAZIONE PERSONALE ARTI	0,00	0,00	105.000,00	11.352,40	56.185,88	0,00	0,00	37.461,72	37.461,72
42016	FINANZIAMENTO INTERVENTI IN CONTO CAPITALE PER LA COSTRUZIONE DI ASILI NIDO E MICRONIDI NEI LUOGHI DI LAVORO.	61239	INTERVENTI IN C.CAPITALE PER LA COSTRUZIONE ASILI NIDO E MICRONIDI NEI LUOGHI DI LAVORO - FINANZIAM. STATALE - TRASFERIMENTO ENTI DELLE AMMINISTRAZIONI LOCALI	50.094,39	0,00	0,00	0,00	0,00	0,00	0,00	0,00	50.094,39
42032	FONDO PER INIZIATIVE RELATIVE ALLE STRADE DEL VINO (LEGGE 27.07.1999 N. 268)	52330	ATTIVITA' AGRICOLE - SPESE PER INIZIATIVE RELATIVE ALLE STRADE DEL VINO, DELL'OLIO EXTRAVERGINE DI OLIVA E DEI PRODOTTI AGRICOLI E AGROALIMENTARI DI QUALITA' - SPESE DI INVESTIMENTO - FINANZIAMENTO STATALE	20.000,67	0,00	0,00	0,00	0,00	20.000,67	0,00	0,00	0,00
42037	FONDO NAZIONALE PER LA MONTAGNA - ART.2 L.31.1.94 N.97	51070	FONDO NAZIONALE PER LA MONTAGNA	128.886,97	128.886,97	122.540,00	190.156,97	61.270,00	0,00	0,00	0,00	0,00

Cap. di entrata	Descr.	Capitolo di spesa correlato	Descr.	Risorse vinc. nel risultato di amministrazione al 1/1/2022	Risorse vincolate applicate al bilancio dell'esercizio 2022	Entrate vincolate accertate nell'esercizio 2022	Impegni eserc. 2022 finanziati da entrate vincolate accertate nell'esercizio o da quote vincolate del risultato di amministrazione	Fondo plur. vinc. al 31/12/2022 finanziato da entrate vincolate accertate nell'esercizio o da quote vincolate del risultato di amministrazione	Cancellazione di residui attivi vincolati e eliminazione del vincolo su quote del risultato di amministrazione (+) e cancellazione di quote vincolate del risultato di amministrazione (-)	Cancellazione nell'esercizio 2022 di impegni finanziati dal fondo pluriennale vincolato dopo l'approvazione del rendiconto dell'esercizio 2021 non rimpiegati nell'esercizio 2022	Risorse vincolate nel bilancio al 31/12/2022	Risorse vincolate nel risultato di amministrazione al 31/12/2022
				(a)	(b)	(c)	(d)	(e)	(f)	(g)	(h) = (b) + (c) + (d) - (e) + (f)	(i) = (a) + (c) - (d) - (e) + (f) + (g)
42037	FONDO NAZIONALE PER LA MONTAGNA-ART.2 L.31.1.94 N.97	74006	FONDO PER IL PAGAMENTO DI RESIDUI PERENTI RELATIVI A SPESE DI INVESTIMENTO FINANZIATE CON RISORSE DELLO STATO	37.401,99	0,00		0,00				0,00	37.401,99
42037	FONDO NAZIONALE PER LA MONTAGNA-ART.2 L.31.1.94 N.97	74010	ACCANTONAMENTO FONDI VINCOLATI A SEGUITO DI ECONOMIE SU IMPEGNI PERENTI NON RIASSEGNATE - SPESE DI INVESTIMENTO	25.182,50	0,00		0,00		25.182,50		0,00	0,00
42046	FONDI PER L'EDILIZIA RESIDENZIALE. FINANZIAMENTO PER L'EDILIZIA CONVENZIONATA-AGEVOLATA (ARTT. 36 E 41 L. 5.8.78 N. 457 E SUCC. MODIF.)	21064	PROGETTO PER L'AUTONOMIA DEI GIOVANI - CONTRIBUTI DI EMANCIPAZIONE PER L'AFFITTO	687.400,00	0,00		0,00			834.700,00	834.700,00	1.522.100,00
42046	FONDI PER L'EDILIZIA RESIDENZIALE. FINANZIAMENTO PER L'EDILIZIA CONVENZIONATA-AGEVOLATA (ARTT. 36 E 41 L. 5.8.78 N. 457 E SUCC. MODIF.)	32074	FINANZIAMENTO DEL TRASPORTO PUBBLICO FERROVIARIO (EX ART. 9 D.LGS 422/1997) - SPESA CORRENTE	4.956.217,95	0,00		0,00				0,00	4.956.217,95
42046	FONDI PER L'EDILIZIA RESIDENZIALE. FINANZIAMENTO PER L'EDILIZIA CONVENZIONATA-AGEVOLATA (ARTT. 36 E 41 L. 5.8.78 N. 457 E SUCC. MODIF.)	33038	PROGRAMMA DI RIQUALIFICAZIONE URBANA PER ALLOGGI A CANONE SOSTENIBILE - PARTECIPAZIONE FINANZIARIA DELLA REGIONE TOSCANA (D.M. 26 MARZO 2008 N. 2295)	56.409,00	56.409,00		0,00	56.409,00			0,00	0,00
42046	FONDI PER L'EDILIZIA RESIDENZIALE. FINANZIAMENTO PER L'EDILIZIA CONVENZIONATA-AGEVOLATA (ARTT. 36 E 41 L. 5.8.78 N. 457 E SUCC. MODIF.)	33043	MISURE STRAORDINARIE URGENTI E SPERIMENTALI INTEGRATIVE DELLE AZIONI PREVISTE DAL PROGRAMMA DI EDILIZIA RESIDENZIALE PUBBLICA 2003/2005 - FONDI PER L'ATTUAZIONE DELLA MISURA B SVILUPPO E QUALIFICAZIONE DELL'EDILIZIA RESIDENZIALE PUBBLICA IN LOCAZIONE A CANONE SOCIALE	242.981,55	0,00		0,00				0,00	242.981,55
42046	FONDI PER L'EDILIZIA RESIDENZIALE. FINANZIAMENTO PER L'EDILIZIA CONVENZIONATA-AGEVOLATA (ARTT. 36 E 41 L. 5.8.78 N. 457 E SUCC. MODIF.)	33049	FONDI PER LA REALIZZAZIONE DEGLI INTERVENTI DI CUI ALL'ART. 1, COMMA 1, LETT. B, C, D, E DEL PIANO NAZIONALE DI EDILIZIA ABITATIVA APPROVATO CON DPCM 16.07.2009 - PARTECIPAZIONE FINANZIARIA DELLA REGIONE TOSCANA	750.000,00	0,00		0,00				0,00	750.000,00
42046	FONDI PER L'EDILIZIA RESIDENZIALE. FINANZIAMENTO PER L'EDILIZIA CONVENZIONATA-AGEVOLATA (ARTT. 36 E 41 L. 5.8.78 N. 457 E SUCC. MODIF.)	33055	PROGRAMMA DI RIQUALIFICAZIONE URBANA PER ALLOGGI A CANONE SOSTENIBILE (D.M. 26 MARZO 2008 N. 2295)	1,00	1,00		0,00	1,00			0,00	0,00
42046	FONDI PER L'EDILIZIA RESIDENZIALE. FINANZIAMENTO PER L'EDILIZIA CONVENZIONATA-AGEVOLATA (ARTT. 36 E 41 L. 5.8.78 N. 457 E SUCC. MODIF.)	33060	FONDI PER LA REALIZZAZIONE DEGLI INTERVENTI DI CUI ALL'ART. 1, COMMA 1, LETT. B, C, D, E DEL PIANO NAZIONALE DI EDILIZIA ABITATIVA APPROVATO CON DPCM 16.07.2009	750.000,00	0,00		0,00				0,00	750.000,00

Cap. di entrata	Descr.	Capitolo di spesa correlato	Descr.	Risorse vinc. nel risultato di amministrazione al 1/1/2022	Risorse vincolate applicate al bilancio dell'esercizio 2022	Entrate vincolate accertate nell'esercizio 2022	Impegni eserc. 2022 finanziati da entrate vincolate accertate nell'esercizio o da quote vincolate del risultato di amministrazione	Fondo plur. vinc. al 31/12/2022 finanziato da entrate vincolate accertate nell'esercizio o da quote vincolate del risultato di amministrazione	Cancellazione di residui attivi vincolati e eliminazione del vincolo su quote del risultato di amministrazione (+) e cancellazione di quote vincolate del risultato di amministrazione (-) (gestione dei residui)	Cancellazione nell'esercizio 2022 di impegni finanziati dal fondo pluriennale vincolato dopo l'approvazione del rendiconto dell'esercizio 2021 non rimborsati nell'esercizio 2022	Risorse vincolate nel bilancio al 31/12/2022	Risorse vincolate nel risultato di amministrazione al 31/12/2022
				(a)	(b)	(c)	(d)	(e)	(f)	(g)	(h) = (b) + (c) + (d) - (e) + (f)	(g) - (a) + (c) - (d) - (e) + (f) + (g)
42046	FONDI PER L'EDILIZIA RESIDENZIALE. FINANZIAMENTO PER L'EDILIZIA CONVENZIONATA-AGEVOLATA (ARTT. 36 E 41 L. 5.8.78 N. 457 E SUCC. MODIF.)	33073	FONDO PER L'ACQUISTO DI COMPLESSI IMMOBILIARI DA DESTINARE AD ALLOGGI DI EDILIZIA RESIDENZIALE PUBBLICA	0,00	0,00			0,00		431.606,80	431.606,80	431.606,80
42046	FONDI PER L'EDILIZIA RESIDENZIALE. FINANZIAMENTO PER L'EDILIZIA CONVENZIONATA-AGEVOLATA (ARTT. 36 E 41 L. 5.8.78 N. 457 E SUCC. MODIF.)	85430	ACQUISTO BENI E SERVIZI FINALIZZATI ALLO SVILUPPO DEL SISTEMA INFORMATIVO EDILIZIA RESIDENZIALE PUBBLICA - FONDI PER L'EDILIZIA RESIDENZIALE AGEVOLATA PROGRAMMA 92-95 (L. 17.2.92 N. 179)	192.232,00	0,00			0,00	192.232,00		0,00	0,00
42047	FONDI PER L'EDILIZIA RESIDENZIALE CONVENZIONATA AGEVOLATA PROGRAMMA 92-95 E PROGRAMMI SPERIMENTALI PER LA RIDUZIONE DEL DISAGIO ABITATIVO (L. 17.2.92 N. 179 E ART. 31 L. 8.2.2001 N. 21)	33019	FONDI PER L'EDILIZIA RESIDENZIALE CONVENZIONATA AGEVOLATA PROGRAMMA 92-95 - PROGRAMMI INTEGRATI DI INTERVENTO - OPERE DI URBANIZZAZIONE INTEGRATIVE E ADEMPIMENTI AMMINISTRATIVI PROCEDURALI	709.610,67	0,00			0,00			0,00	709.610,67
42047	FONDI PER L'EDILIZIA RESIDENZIALE CONVENZIONATA AGEVOLATA PROGRAMMA 92-95 E PROGRAMMI SPERIMENTALI PER LA RIDUZIONE DEL DISAGIO ABITATIVO (L. 17.2.92 N. 179 E ART. 31 L. 8.2.2001 N. 21)	33024	FINANZIAMENTI PER L'ACCREDITAMENTO AI SOGGETTI ATTUATORI DI PROGRAMMI DI EDILIZIA RESIDENZIALE PUBBLICA DI SOMME RICHIESTE A VALERE SUL FONDO GLOBALE REGIONI ISTITUITO PRESSO LA CASSA DEPOSITI E PRESTITI	3.243.744,50	0,00			0,00			0,00	3.243.744,50
42047	FONDI PER L'EDILIZIA RESIDENZIALE CONVENZIONATA AGEVOLATA PROGRAMMA 92-95 E PROGRAMMI SPERIMENTALI PER LA RIDUZIONE DEL DISAGIO ABITATIVO (L. 17.2.92 N. 179 E ART. 31 L. 8.2.2001 N. 21)	33057	FINANZIAMENTO DI PROGETTI SPECIALI DI RECUPERO E INCREMENTO DEL PATRIMONIO DI EDILIZIA RESIDENZIALE PUBBLICA IN AREE AD ALTA CRITICITA' ABITATIVA DESTINATI AL RECUPERO DEGLI EDIFICI DANNEGGIATI A SEGUITO DEGLI EVENTI ALLUVIONALI DI AULLA	2.998.515,41	0,00			0,00			0,00	2.998.515,41
42050	FONDI PER L'EDILIZIA RESIDENZIALE CONVENZIONATA AGEVOLATA PROGRAMMA 2003-2005 (L. 17.2.1992 N. 179)	33030	PROGRAMMA REGIONALE DI EDILIZIA RESIDENZIALE PUBBLICA 2003-2005 - FONDI PER LA REALIZZAZIONE DI INTERVENTI FINALIZZATI ALL'INCREMENTO E ALLA DIVERSIFICAZIONE DELL'OFFERTA DI ABITAZIONI IN LOCAZIONE DESTINATI AD IMPRESE, COOPERATIVE E SOCIETA' DI GESTIONE.	619.986,84	0,00			0,00			0,00	619.986,84
42050	FONDI PER L'EDILIZIA RESIDENZIALE CONVENZIONATA AGEVOLATA PROGRAMMA 2003-2005 (L. 17.2.1992 N. 179)	74010	ACCANTONAMENTO FONDI VINCOLATI A SEGUITO DI ECONOMIE SU IMPEGNI PERENTI NON RIASSEGNATE - SPESE DI INVESTIMENTO	1.165.063,41	0,00			0,00	1.165.063,41		0,00	0,00

Cap. di entrata	Descr.	Capitolo di spesa correlato	Descr.	Risorse vinc. nel risultato di amministrazione al 1/1/2022	Risorse vincolate applicate al bilancio dell'esercizio 2022	Entrate vincolate accertate nell'esercizio 2022	Impegni esec. 2022 finanziati da entrate vincolate accertate nell'esercizio o da quote vincolate del risultato di amministrazione	Fondo plur. vinc. al 31/12/2022 finanziato da entrate vincolate accertate nell'esercizio o da quote vincolate del risultato di amministrazione	Cancellazione di residui attivi vincolati e eliminazione del vincolo su quote del risultato di amministrazione (+) e cancellazione di residui passivi finanziati da risorse vincolate (-) (gestione dei residui):	Cancellazione nell'esercizio 2022 di impegni finanziati dal fondo pluriennale vincolato dopo l'approvazione del rendiconto dell'esercizio 2021 non rimborsati nell'esercizio 2022	Risorse vincolate nel bilancio al 31/12/2022	Risorse vincolate nel risultato di amministrazione al 31/12/2022
				(a)	(b)	(c)	(d)	(e)	(f)	(g)	(h) = (b) + (c) + (d) - (e) + (f)	(g) - (a) + (c) - (d)
42051	FONDO PER L'ACCREDITAMENTO ALLE ATER DELLA TOSCANA DI SOMME RICHIESTE A FRONTE DI PAGAMENTI AVENTI CARATTERE DI URGENZA	33024	FINANZIAMENTI PER L'ACCREDITAMENTO AI SOGGETTI ATTUATORI DI PROGRAMMI DI EDILIZIA RESIDENZIALE PUBBLICA DI SOMME RICHIESTE A VALERE SUL FONDO GLOBALE REGIONI ISTITUITO PRESSO LA CASSA DEPOSITI E PRESTITI.	20.959.635,29	0,00			0,00			0,00	20.959.635,29
42056	FONDO PER IL RIFINANZIAMENTO DELLA LEGGE 208/91 IN MATERIA DI PISTE CICLABILI E ITINERARI PEDONALI NELLE AREE URBANE	32012	SPESA PER INVESTIMENTI NEL SETTORE DELLA MOBILITA' CICLISTICA	189.539,69	0,00			0,00			0,00	189.539,69
42065	FONDO PER IL PROGRAMMA TETTI FOTOVOLTAICI SOGGETTI PUBBLICI	41018	RIFINANZIAMENTO PER LEGGE STATALE PROGRAMMA TETTI FOTOVOLTAICI SOGGETTI PUBBLICI	113.498,38	0,00			0,00			0,00	113.498,38
42071	FONDO PER INTERVENTI URGENTI DI PROTEZIONE CIVILE DIRETTA A FRONTEGGIARE I DANNI CONSEGUENTI AGLI EVENTI ALLUVIONALI DEL MESE DI NOVEMBRE 2000 (ORDIN. N. 3095 DEL 23.11.2000, N. 3096 DEL 30.11.2000, N. 3110 DEL 1.03.2001, N. 3135 DEL 10.05.2001, N. 3191 DE	11083	SPESA PER INTERVENTI URGENTI DI PROTEZIONE CIVILE DIRETTA A FRONTEGGIARE I DANNI CONSEGUENTI AGLI EVENTI ALLUVIONALI DEL MESE DI NOVEMBRE 2000 (ORDIN. N. 3095 DEL 23.11.2000, N. 3096 DEL 30.11.2000, N. 3110 DEL 1.03.2001, N. 3135 DEL 10.05.2001, N. 3191 DE	368.282,97	0,00			0,00	368.282,97		0,00	0,00
42071	FONDO PER INTERVENTI URGENTI DI PROTEZIONE CIVILE DIRETTA A FRONTEGGIARE I DANNI CONSEGUENTI AGLI EVENTI ALLUVIONALI DEL MESE DI NOVEMBRE 2000 (ORDIN. N. 3095 DEL 23.11.2000, N. 3096 DEL 30.11.2000, N. 3110 DEL 1.03.2001, N. 3135 DEL 10.05.2001, N. 3191 DE	11264	EVENTI ATMOSFERICI CHE HANNO COLPITO IL TERRITORIO DELLE PROVINCE DI LUCCA E MASSA CARRARA NEI GIORNI 51 OTTOBRE E 10 NOVEMBRE 2010. (O.P.C.M. 3915 DEL 30/12/2010 E 3925 DEL 23/2/2011)	76.824,71	0,00			0,00	76.824,71		0,00	0,00
42075	FONDO REGIONALE DI PROTEZIONE CIVILE - PARTE INVESTIMENTO (ART. 138 L. 388/2000)	11066	SPESA PER IL POTENZIAMENTO DEL SISTEMA REGIONALE DI PROTEZIONE CIVILE. FONDO EX L. 388/2000.	2.832,98	0,00			0,00		2.582,31	2.582,31	5.415,29
42075	FONDO REGIONALE DI PROTEZIONE CIVILE - PARTE INVESTIMENTO (ART. 138 L. 388/2000)	11114	SPESA DI INVESTIMENTO IN EMERGENZA. FONDI STATALI	291.485,09	0,00			0,00			0,00	291.485,09
42075	FONDO REGIONALE DI PROTEZIONE CIVILE - PARTE INVESTIMENTO (ART. 138 L. 388/2000)	11116	SPESA GENERALI DI PROTEZIONE CIVILE. FONDI STATALI	1.499.780,91	400,00		122,41			9.468,21	9.745,80	1.509.126,71
42075	FONDO REGIONALE DI PROTEZIONE CIVILE - PARTE INVESTIMENTO (ART. 138 L. 388/2000)	11157	SPESA DI INVESTIMENTO PER IL POTENZIAMENTO DEL SISTEMA REGIONALE DI PROTEZIONE CIVILE. FONDO REGIONALE DI PROTEZIONE CIVILE L. 388/2000	448.833,94	0,00			0,00		811,54	811,54	449.645,48
42075	FONDO REGIONALE DI PROTEZIONE CIVILE - PARTE INVESTIMENTO (ART. 138 L. 388/2000)	11210	SPESA RELATIVE AL POTENZIAMENTO DEL SISTEMA REGIONALE DI PROTEZIONE CIVILE. LEGGE 388/2000	2.703,57	0,00			0,00			0,00	2.703,57

Cap. di entrata	Descr.	Capitolo di spesa correlato	Descr.	Risorse vinc. nel risultato di amministrazione al 1/1/2022	Risorse vincolate applicate al bilancio dell'esercizio 2022	Entrate vincolate accertate nell'esercizio 2022	Impegni eserc. 2022 finanziati da entrate vincolate accertate nell'esercizio o da quote vincolate del risultato di amministrazione	Fondo plur. vinc. al 31/12/2022 finanziato da entrate vincolate accertate nell'esercizio o da quote vincolate del risultato di amministrazione	Cancellazione di residui attivi vincolati e eliminazione del vincolo su quote del risultato di amministrazione (+) e cancellazione di residui passivi finanziati da risorse vincolate (-) (gestione dei residui)	Cancellazione nell'esercizio 2022 di impegni finanziati dal fondo pluriennale vincolato dopo l'approvazione del rendiconto dell'esercizio 2021 non reimpegnati nell'esercizio 2022	Risorse vincolate nel bilancio al 31/12/2022	Risorse vincolate nel risultato di amministrazione al 31/12/2022
				(a)	(b)	(c)	(d)	(e)	(f)	(g)	(h) = (b) + (c) + (d) - (e) + (f)	(i) = (a) + (c) - (d) - (e) + (f) + (g)
42075	FONDO REGIONALE DI PROTEZIONE CIVILE - PARTE INVESTIMENTO (ART. 138 L. 388/2000)	11245	SPESA PER L'ACQUISTO DI AUTOMEZZI PER LA PROTEZIONE CIVILE	1.230,55	0,00		0,00				0,00	1.230,55
42075	FONDO REGIONALE DI PROTEZIONE CIVILE - PARTE INVESTIMENTO (ART. 138 L. 388/2000)	11322	SPESA INVESTIMENTO PER EVENTI CALAMITOSI. SOSTEGNO A STABILIMENTI BALNEARI MAREGGIATE 2013. FONDI STATALI	51.367,26	0,00		0,00		51.367,26		0,00	0,00
42075	FONDO REGIONALE DI PROTEZIONE CIVILE - PARTE INVESTIMENTO (ART. 138 L. 388/2000)	11450	SPESA PER ATTREZZATURE HARDWARE.FONDI STATALI	42,70	0,00		0,00		42,70		0,00	0,00
42075	FONDO REGIONALE DI PROTEZIONE CIVILE - PARTE INVESTIMENTO (ART. 138 L. 388/2000)	11451	IMPIANTI E MACCHINARI PER LE ATTIVITA' DI PROTEZIONE CIVILE	23.326,93	0,00		0,00				0,00	23.326,93
42078	FINANZIAMENTO INTERVENTI DI PROTEZIONE CIVILE DI CUI ALL'ORDINANZA DEL PRESIDENTE DEL CONSIGLIO DEI MINISTRI N. 3276 DEL 28/03/03	11090	CONTRIBUTI A FAVORE DELLE DIOCESI PER INTERVENTI SU EDIFICI DI CULTO - SISMA PROV. SIENA 2000- ORDINANZA PCM 3124/2001	13.363,95	0,00		0,00				0,00	13.363,95
42078	FINANZIAMENTO INTERVENTI DI PROTEZIONE CIVILE DI CUI ALL'ORDINANZA DEL PRESIDENTE DEL CONSIGLIO DEI MINISTRI N. 3276 DEL 28/03/03	11318	ACCORDO DI PROGRAMMA PER L'ATTUAZIONE DI INTERVENTI MIRATI ALLA RIDUZIONE DEL RISCHIO IDRAULICO ALL'ISOLA DELBA - D.G.R.T. N. 409/2012.	696.183,04	0,00		0,00				0,00	696.183,04
42079	CONTRIBUTI DELLO STATO (MINISTERO DELLA DIFESA) AI SENSI DELLA L. 104/90 ALLE REGIONI OPERATE DA VINCOLI E ATTIVITA' MILITARI DA DESTINARSI ALLA REALIZZAZIONE DI OPERE PUBBLICHE E SERVIZI SOCIALI NEI COMUNI NEL CUI TERRITORIO SONO PRESENTI AREE IN USO	34020	INTERVENTI PER OPERE PUBBLICHE E SERVIZI SOCIALI FINANZIATI CON CONTRIBUTI DELLO STATO (MINISTERO DELLA DIFESA) DERIVANTI DA VINCOLI E ATTIVITA' MILITARI.	587.155,97	0,00		0,00				0,00	587.155,97
42083	ACCORDO DI PROGRAMMA PER LA TUTELA DELLE ACQUE E LA GESTIONE INTEGRATA DELLE RISORSE IDRICHE STIPULATO IN DATA 19.12.2002 E RELATIVI ACCORDI ATTUATIVI - TRASFERIMENTI IN CONTO CAPITALE	24594	COVID 19 - ASSEGNAZIONE STRAORDINARIA ALLE AZIENDE SANITARIE DI FONDI STATALI RECUPERATI A COPERTURA DISAVANZI SANITARI 2020	5.444.489,25	5.444.489,25		5.444.489,25				0,00	0,00
42083	ACCORDO DI PROGRAMMA PER LA TUTELA DELLE ACQUE E LA GESTIONE INTEGRATA DELLE RISORSE IDRICHE STIPULATO IN DATA 19.12.2002 E RELATIVI ACCORDI ATTUATIVI - TRASFERIMENTI IN CONTO CAPITALE	42086	ACCORDO DI PROGRAMMA QUADRO TUTELA DELLE ACQUE E GESTIONE INTEGRATA DELLE RISORSE IDRICHE. ACCORDO INTEGRATIVO TUTELA DELLE RISORSE IDRICHE DEL MEDIO VALDARNRO E DEGLI ACQUIFERI DI PRATO E PISTOIA.	275.000,00	275.000,00		275.000,00				0,00	0,00

Cap. di entrata	Descr.	Capitolo di spesa correlato	Descr.	Risorse vinc. nel risultato di amministrazione al 1/1/2022	Risorse vincolate applicate al bilancio dell'esercizio 2022	Entrate vincolate accertate nell'esercizio 2022	Impegni eserc. 2022 finanziati da entrate vincolate accertate nell'esercizio o da quote vincolate del risultato di amministrazione	Fondo plur. vinc. al 31/12/2022 finanziato da entrate vincolate accertate nell'esercizio o da quote vincolate del risultato di amministrazione	Cancellazione di residui attivi "vincolati" e eliminazione del vincolo su quote del risultato di amministrazione (+) e cancellazione di residui passivi finanziati da risorse vincolate (-) (gestione dei residui):	Cancellazione nell'esercizio 2022 di impegni finanziati dal fondo pluriennale vincolato dopo l'approvazione del rendiconto dell'esercizio 2021 non reimpegnati nell'esercizio 2022	Risorse vincolate nel bilancio al 31/12/2022	Risorse vincolate nel risultato di amministrazione al 31/12/2022
				(a)	(b)	(c)	(d)	(e)	(f)	(g)	(h) = (b) + (c) + (d) - (e) + (f)	(g) - (a) + (c) - (d)
42083	ACCORDO DI PROGRAMMA PER LA TUTELA DELLE ACQUE E LA GESTIONE INTEGRATA DELLE RISORSE IDRICHE - STIPULATO IN DATA 19.12.2002 E RELATIVI ACCORDI ATTUATIVI - TRASFERIMENTI IN CONTO CAPITALE ACCORDO DI PROGRAMMA PER LA TUTELA DELLE ACQUE E LA GESTIONE INTEGRATA DELLE RISORSE IDRICHE - STIPULATO IN DATA 19.12.2002 E RELATIVI ACCORDI ATTUATIVI - TRASFERIMENTI IN CONTO CAPITALE	42271	ACCORDO DI PROGRAMMA PER LA TUTELA DELLE ACQUE E LA GESTIONE INTEGRATA DELLE RISORSE IDRICHE - SERVIZIO IDRICO INTEGRATO - TRASFERIMENTI ALLE ATO	4.021.187,68	1.015.870,72		1.015.870,72				0,00	3.005.316,96
42083	ACCORDO DI PROGRAMMA PER LA TUTELA DELLE ACQUE E LA GESTIONE INTEGRATA DELLE RISORSE IDRICHE - STIPULATO IN DATA 19.12.2002 E RELATIVI ACCORDI ATTUATIVI - TRASFERIMENTI IN CONTO CAPITALE ACCORDO DI PROGRAMMA PER LA TUTELA DELLE ACQUE E LA GESTIONE INTEGRATA DELLE RISORSE IDRICHE - STIPULATO IN DATA 19.12.2002 E RELATIVI ACCORDI ATTUATIVI - TRASFERIMENTI IN CONTO CAPITALE CONTRIBUTI "PIANO STRAORDINARIO DI COMPLETAMENTO E RAZIONALIZZAZIONE DEI SISTEMI DI COLLETTAMENTO E DEPURAZIONE"	74006	FONDO PER IL PAGAMENTO DI RESIDUI PERENTI RELATIVI A SPESE DI INVESTIMENTO FINANZIATE CON RISORSE DELLO STATO	3.236.087,40	228.855,83		0,00				228.855,83	3.236.087,40
42084	COMPLETAMENTO E RAZIONALIZZAZIONE DEI SISTEMI DI COLLETTAMENTO E DEPURAZIONE" FINANZIATO CON ECONOMIE P.T.T.A. 94/96 AREA AD ELEVATO RISCHIO AMBIENTALE DI MASSA CARRARA - L. 135/97 - FINANZ. STATALE	42084	PIANO STRAORDINARIO DI COMPLETAMENTO E RAZIONALIZZAZIONE DEI SISTEMI DI COLLETTAMENTO E DEPURAZIONE DELLE ACQUE FINANZIATO CON LE ECONOMIE DEL P.T.T.A. 1994-96 ART.6 L. 135/97 FINANZIAMENTO STATALE	318.509,40	0,00		0,00				0,00	318.509,40
42085	FONDO PER ATTUAZIONE DEL PIANO DI BACINO DEL FIUME ARNO. PROGETTAZIONE INTERVENTI PER LA SALVAGUARDIA DEL RISCHIO IDROGEOLOGICO	42028	ATTUAZIONE DEL PIANO DI BACINO DEL FIUME ARNO. PROGETTAZIONE INTERVENTI PER LA SALVAGUARDIA DEL RISCHIO IDROGEOLOGICO (DEL. COMITATO ISTITUZIONALE AUTORITY BACINO) - FINANZ. STATALE	285.815,72	0,00		0,00				0,00	285.815,72
42087	DEL. COMIT. ISTITUZIONALE 15.3.2000 N.142 A VALERE SUL. 183/89) - DECR. AUTORITA' DI BACINO 26.7.2000 N. 2473	74006	FONDO PER IL PAGAMENTO DI RESIDUI PERENTI RELATIVI A SPESE DI INVESTIMENTO FINANZIATE CON RISORSE DELLO STATO	638.971,21	0,00		0,00				0,00	638.971,21
42088	FONDI DEL PIANO TRIENNALE DI TUTELA AMBIENTALE 94/96 P.T.T.A. AREE PROTETTE L. 394/91 (DEL. CIPE 21.12.93)	42022	FINANZIAMENTO BACINO DI RILIEVO NAZIONALE FIUME ARNO - (FINANZ. STATALE)	48.425,06	45.075,06		45.075,06				0,00	3.350,00
42088	FONDO FINANZIAMENTO BACINO RILIEVO NAZIONALE FIUME ARNO (ART. 31 L. 18.5.89 N. 183)	74006	FONDO PER IL PAGAMENTO DI RESIDUI PERENTI RELATIVI A SPESE DI INVESTIMENTO FINANZIATE CON RISORSE DELLO STATO	163.515,58	0,00		0,00				0,00	163.515,58
42089	FONDO FINANZIAMENTO INTERVENTI PER LA DIFESA DEL SUOLO (ART.31 L. 18.5.89 N.183)	42031	FINANZIAMENTO INTERVENTI DIFESA SUOLO BACINI REGIONALI, INTERREGIONALI, BACINO NAZIONALE FIUME TEVERE - FINANZIAMENTO STATALE	1.070.451,41	0,00		0,00				0,00	1.070.451,41
42089	FONDO FINANZIAMENTO INTERVENTI PER LA DIFESA DEL SUOLO (ART.31 L. 18.5.89 N.183)	42199	FINANZIAMENTO STUDI BACINI REGIONALI	228.187,96	0,00		0,00		228.187,96		0,00	0,00

Cap. di entrata	Descr.	Capitolo di spesa correlato	Descr.	Risorse vinc. nel risultato di amministrazione al 1/1/2022	Risorse vincolate applicate al bilancio dell'esercizio 2022	Entrate vincolate accertate nell'esercizio 2022	Impegni eserc. 2022 finanziati da entrate vincolate accertate nell'esercizio o da quote vincolate del risultato di amministrazione	Fondo plur. vinc. al 31/12/2022 finanziato da entrate vincolate accertate nell'esercizio o da quote vincolate del risultato di amministrazione	Cancellazione di residui attivi vincolati e eliminazione del vincolo su quote del risultato di amministrazione (+) e cancellazione di residui passivi finanziati da risorse vincolate (-) (gestione dei residui):	Cancellazione nell'esercizio 2022 di impegni finanziati dal fondo pluriennale vincolato dopo l'approvazione del rendiconto dell'esercizio 2021 non rimpiegnati nell'esercizio 2022	Risorse vincolate nel bilancio al 31/12/2022	Risorse vincolate nel risultato di amministrazione al 31/12/2022
				(a)	(b)	(c)	(d)	(e)	(f)	(g)	(h)=(b)+(c)+(d)-(e)+(f)	(i)=(a)+(c)-(e)+(f)+(g)
42089	FONDO FINANZIAMENTO INTERVENTI PER LA DIFESA DEL SUOLO (ART.31 L. 18.5.89 N.183)	42269	ATTIVITA' PROPEDEUTICHE PER LO SVILUPPO DI PROGETTI PRELIMINARI GENERALI A LIVELLO DI BACINO IDROGRAFICO COMPLESSIVO O DI DISSESTO GEOMORFOLOGICO	168.000,00	0,00			0,00		168.000,00		0,00
42089	FONDO FINANZIAMENTO INTERVENTI PER LA DIFESA DEL SUOLO (ART.31 L. 18.5.89 N.183)	42284	INTEGRAZIONE AI LAVORI DI AREGUAMENTO DEGLI ARGINI DEL T.MONTIGNOSO NEL TRATTO TRA L'AURELIA E IL PONTE DI VIA DELLE PRADE IN COMUNE DI MONTIGNOSO (MS)	1.126,60	0,00			0,00				1.126,60
42089	FONDO FINANZIAMENTO INTERVENTI PER LA DIFESA DEL SUOLO (ART.31 L. 18.5.89 N.183)	42921	OPERE PER LA MITIGAZIONE DEL RISCHIO RESIDUO DELL'ABITATO DI BUONCONVENTO (SI) - L. N. 183/89	0,00	0,00			0,00		450,33	450,33	450,33
42089	FONDO FINANZIAMENTO INTERVENTI PER LA DIFESA DEL SUOLO (ART.31 L. 18.5.89 N.183)	74006	FONDO PER IL PAGAMENTO DI RESIDUI PERENTI RELATIVI A SPESE DI INVESTIMENTO FINANZIATE CON RISORSE DELLO STATO	2.475.918,46	0,00			0,00			0,00	2.475.918,46
42089	FONDO FINANZIAMENTO INTERVENTI PER LA DIFESA DEL SUOLO (ART.31 L. 18.5.89 N.183)	74010	ACCANTONAMENTO FONDI VINCOLATI A SEGUITO DI ECONOMIE SU IMPEGNI PERENTI NON RIASSEGNATE - SPESE DI INVESTIMENTO	310.145,03	0,00			0,00		65.229,12	0,00	244.915,91
42096	FONDO FINANZIAMENTO BACINO NAZIONALE FIUME ARNO (L. 18.05.89 N. 183) - INTESA ISTITUZIONALE ACCORDO DI PROGRAMMA QUADRO PER LA DIFESA DEL SUOLO	42577	FONDI PER L'ATTUAZIONE DELL'ACCORDO DI PROGRAMMA PER LA REALIZZAZIONE DEL PRIMO LOTTO DELLA CASSA DI ESPANSIONE DEI RENAI (DPGR 184 DEL 11.11.2013)	1.212,01	0,00			0,00			0,00	1.212,01
42096	FONDO FINANZIAMENTO BACINO NAZIONALE FIUME ARNO (L. 18.05.89 N. 183) - INTESA ISTITUZIONALE ACCORDO DI PROGRAMMA QUADRO PER LA DIFESA DEL SUOLO	74006	FONDO PER IL PAGAMENTO DI RESIDUI PERENTI RELATIVI A SPESE DI INVESTIMENTO FINANZIATE CON RISORSE DELLO STATO	334.923,86	0,00			0,00			0,00	334.923,86
42096	FONDO FINANZIAMENTO BACINO NAZIONALE FIUME ARNO (L. 18.05.89 N. 183) - INTESA ISTITUZIONALE ACCORDO DI PROGRAMMA QUADRO PER LA DIFESA DEL SUOLO	74010	ACCANTONAMENTO FONDI VINCOLATI A SEGUITO DI ECONOMIE SU IMPEGNI PERENTI NON RIASSEGNATE - SPESE DI INVESTIMENTO	44.618,86	0,00			0,00		44.618,86	0,00	0,00
42097	FONDO FINANZIAMENTO INTERVENTI BACINI REGIONALI INTERREGIONALI E BACINO NAZIONALE FIUME TEVERE (L. 18.05.89 N. 183) - INTESA ISTITUZIONALE ACCORDO DI PROGRAMMA QUADRO PER LA DIFESA DEL SUOLO	42032	FINANZIAMENTO INTERVENTI BACINI REGIONALI INTERREGIONALI E BACINO NAZIONALE FIUME TEVERE (L. 18.05.89 N. 183) - INTESA ISTITUZIONALE ACCORDO DI PROGRAMMA QUADRO PER LA DIFESA DEL SUOLO	158.441,81	158.441,81			158.441,81			0,00	0,00

Cap. di entrata	Descr.	Capitolo di spesa correlato	Descr.	Risorse vinc. nel risultato di amministrazione al 1/1/2022	Risorse vincolate applicate al bilancio dell'esercizio 2022	Entrate vincolate accertate nell'esercizio 2022	Impegni esec. 2022 finanziati da entrate vincolate accertate nell'esercizio o da quote vincolate del risultato di amministrazione	Fondo plur. vinc. al 31/12/2022 finanziato da entrate vincolate accertate nell'esercizio o da quote vincolate del risultato di amministrazione	Cancellazione di residui attivi "vincolati" e eliminazione del vincolo su quote del risultato di amministrazione (+) e cancellazione di residui passivi finanziati da risorse vincolate (-) (gestione dei residui)	Cancellazione nell'esercizio 2022 di impegni finanziati dal fondo pluriennale vincolato dopo l'approvazione del rendiconto dell'esercizio 2021 non rimpiegati nell'esercizio 2022	Risorse vincolate nel bilancio al 31/12/2022	Risorse vincolate nel risultato di amministrazione al 31/12/2022
				(a)	(b)	(c)	(d)	(e)	(f)	(g)	(h) = (b) + (c) - (d) - (e) - (f)	(i) = (a) + (c) - (d) - (e) - (f) + (g)
42097	FONDO FINANZIAMENTO INTERVENTI BACINI REGIONALI, INTERREGIONALI E BACINO NAZIONALE Fiume Tevere (L. 18.05.89 N. 183) - INTESA ISTITUZIONALE ACCORDO DI PROGRAMMA QUADRO PER LA DIFESA DEL SUOLO	74006	FONDO PER IL PAGAMENTO DI RESIDUI PERENTI RELATIVI A SPESE DI INVESTIMENTO FINANZIATE CON RISORSE DELLO STATO	49.042,00	0,00			0,00			0,00	49.042,00
42097	FONDO FINANZIAMENTO INTERVENTI BACINI REGIONALI, INTERREGIONALI E BACINO NAZIONALE Fiume Tevere (L. 18.05.89 N. 183) - INTESA ISTITUZIONALE ACCORDO DI PROGRAMMA QUADRO PER LA DIFESA DEL SUOLO	74010	ACCANTONAMENTO FONDI VINCOLATI A SEGUITO DI ECONOMIE SU IMPEGNI PERENTI NON RIASSEGNATE - SPESE DI INVESTIMENTO	90.413,62	0,00			0,00			0,00	90.413,62
42099	ACQUISIZIONE FONDI PER APPROVAZIONE DEL QUINTO PROGRAMMA STRALCIO DI INTERVENTI URGENTI PER IL RIASSETTO TERRITORIALE DELLE AREE A RISCHIO IDROGEOLOGICO DI CUI AL D.L. 11.6.1998 N. 180 CONVERTITO DALLA L. 267/1998.	42025	APPROVAZIONE DEL QUINTO PROGRAMMA STRALCIO DI INTERVENTI URGENTI PER IL RIASSETTO TERRITORIALE DELLE AREE A RISCHIO IDROGEOLOGICO DI CUI AL D.L. 11.6.1998 N. 180.	76.460,92	0,00			0,00			0,00	76.460,92
42099	ACQUISIZIONE FONDI PER APPROVAZIONE DEL QUINTO PROGRAMMA STRALCIO DI INTERVENTI URGENTI PER IL RIASSETTO TERRITORIALE DELLE AREE A RISCHIO IDROGEOLOGICO DI CUI AL D.L. 11.6.1998 N. 180 CONVERTITO DALLA L. 267/1998.	42026	ATTIVITA' DI PIANIFICAZIONE E PROGRAMMAZIONE NEI BACINI REGIONALI SPESE CORRENTI.	10.213,19	0,00			0,00	10.213,19		0,00	0,00
42099	ACQUISIZIONE FONDI PER APPROVAZIONE DEL QUINTO PROGRAMMA STRALCIO DI INTERVENTI URGENTI PER IL RIASSETTO TERRITORIALE DELLE AREE A RISCHIO IDROGEOLOGICO DI CUI AL D.L. 11.6.1998 N. 180 CONVERTITO DALLA L. 267/1998.	42225	APPROVAZIONE DEL QUINTO PROGRAMMA STRALCIO DI INTERVENTI URGENTI PER IL RIASSETTO TERRITORIALE DELLE AREE A RISCHIO IDROGEOLOGICO DI CUI AL D.L. 11.6.1998 N. 180 CONVERTITO DALLA L. 267/98 + ENTE ATTUATORE URTAT DI MASSA CARRARA	95.913,08	0,00			0,00			0,00	95.913,08
42103	CONTRIBUTO DELLO STATO PER MISURE URGENTI PER LA PREVENZIONE DEL RISCHIO IDROGEOLOGICO (ART. 8 COMMA 1 E 2 - ART. 1 COMMA 2 D.L. N. 180/98, CONVERTITO IN L. 267/98)	42033	SPESE PER LA REALIZZAZIONE DEGLI INTERVENTI DI VALORIZZAZIONE AMBIENTALE PREVISTI DALL'ADDENDUM DELL'ACCORDO PROCEDIMENTALE ALTA VELOCITA' DEL 28.7.95 E SUCCESSIVE MODIFICHE E INTEGRAZIONI.	3.448.986,98	0,00			0,00			0,00	3.448.986,98

Cap. di entrata	Descr.	Capitolo di spesa correlato	Descr.	Risorse vinc. nel risultato di amministrazione al 1/1/2022	Risorse vincolate applicate al bilancio dell'esercizio 2022	Entrate vincolate accertate nell'esercizio 2022	Impegni esec. 2022 finanziati da entrate vincolate accertate nell'esercizio o da quote vincolate del risultato di amministrazione	Fondo plur. vinc. al 31/12/2022 finanziato da entrate vincolate accertate nell'esercizio o da quote vincolate del risultato di amministrazione	Cancellazione di residui attivi vincolati e eliminazione del vincolo su quote del risultato di amministrazione (+) e cancellazione di residui passivi finanziati da risorse vincolate (-) (gestione dei residui)	Cancellazione nell'esercizio 2022 di impegni finanziati dal fondo pluriennale vincolato dopo l'approvazione del rendiconto dell'esercizio 2021 non rimpiegnati nell'esercizio 2022	Risorse vincolate nel bilancio al 31/12/2022	Risorse vincolate nel risultato di amministrazione al 31/12/2022
				(a)	(b)	(c)	(d)	(e)	(f)	(g)	(h) = (b) + (c) + (d) - (e) + (g)	(i) = (a) + (c) - (d) - (e) + (f) + (g)
42103	CONTRIBUTO DELLO STATO PER MISURE URGENTI PER LA PREVENZIONE DEL RISCHIO IDROGEOLOGICO (ART. 8 COMMA 1 E 2 - ART. 1 COMMA 2 D.L. N. 180/98, CONVERTITO IN L. 267/98)	42522	REALIZZAZIONE RETE DI MONITORAGGIO IDROLOGICO PER GLI INTERVENTI RELATIVI ALL'ADDENDUM DELL'ACCORDO PROCEDIMENTALE ALTA VELOCITA' 28.07.95 E S.S.M.M.L.I. - ACQUISTO STRUMENTAZIONI	160.000,00	0,00			0,00			0,00	160.000,00
42103	CONTRIBUTO DELLO STATO PER MISURE URGENTI PER LA PREVENZIONE DEL RISCHIO IDROGEOLOGICO (ART. 8 COMMA 1 E 2 - ART. 1 COMMA 2 D.L. N. 180/98, CONVERTITO IN L. 267/98)	42523	MANUTENZIONE ORDINARIA INTERVENTI REALIZZATI IN SEGUITO ALL'ADDENDUM DELL'ACCORDO PROCEDIMENTALE ALTA VELOCITA' DEL 28.07.95 E S.S.M.M.L.I. - ACQUISTO DI SERVIZI	171.786,82	0,00			0,00			0,00	171.786,82
42103	CONTRIBUTO DELLO STATO PER MISURE URGENTI PER LA PREVENZIONE DEL RISCHIO IDROGEOLOGICO (ART. 8 COMMA 1 E 2 - ART. 1 COMMA 2 D.L. N. 180/98, CONVERTITO IN L. 267/98)	42524	UTENZE ELETTRICHE DEGLI IMPIANTI DI CUI AGLI INTERVENTI DELL'ADDENDUM DELL'ACCORDO PROCEDIMENTALE ALTA VELOCITA' DEL 28.07.95 E S.S.M.M.L.I.	215.862,28	155.000,00		129.000,00				26.000,00	86.862,28
42104	FONDO PER IL FINANZIAMENTO BONIFICHE DI INTERESSE NAZIONALE DI MASSA CARRARA, PIOMBINO E LIVORNO DI CUI AL D.M. 468/2001 IN ATTUAZIONE DELLA L. 426/98	74006	FONDO PER IL PAGAMENTO DI RESIDUI PERENTI RELATIVI A SPESE DI INVESTIMENTO FINANZIATE CON RISORSE DELLO STATO	819.884,68	0,00			0,00			0,00	819.884,68
42105	FINANZIAMENTO DEL PIANO STRAORDINARIO PER LA BONIFICA E IL RECUPERO AMBIENTALE AREE EX ESTRATTIVE MINIERARIE. COMPENSORIO DEL MONTE AMIATA, COMPENDIO MINERARIO DELL'ISOLA DELLA, COMPENSORIO MINERARIO DELLE COLLINE METALLIFERE E COMPENSORIO BACINO	42141	PIANO STRAORDINARIO PER LA BONIFICA E IL RECUPERO AMBIENTALE AREE EX ESTRATTIVE MINIERARIE. COMPENSORIO MINERARIO DELLE COLLINE METALLIFERE	197.140,02	0,00			0,00			0,00	197.140,02
42107	FONDO PER IL FINANZIAMENTO INTERVENTI DIFESA DEL SUOLO - PROGETTI STRATEGICI	42024	FINANZIAMENTO INTERVENTI DIFESA DEL SUOLO - PROGETTI STRATEGICI	1.877.162,99	96.472,34		96.472,34				0,00	1.780.690,65
42107	FONDO PER IL FINANZIAMENTO INTERVENTI DIFESA DEL SUOLO - PROGETTI STRATEGICI	74006	FONDO PER IL PAGAMENTO DI RESIDUI PERENTI RELATIVI A SPESE DI INVESTIMENTO FINANZIATE CON RISORSE DELLO STATO	11.734,09	0,00			0,00			0,00	11.734,09
42107	FONDO PER IL FINANZIAMENTO INTERVENTI DIFESA DEL SUOLO - PROGETTI STRATEGICI	74010	ACCANTONAMENTO FONDI VINCOLATI A SEGUITO DI ECONOMIE SU IMPEGNI PERENTI NON RIASSEGNATE - SPESE DI INVESTIMENTO	349.469,06	0,00			0,00	236.209,64		0,00	113.259,42
42110	FINANZIAMENTO ACCORDO DI PROGRAMMA QUADRO INFRASTRUTTURE PATTI TERRITORIALI E SVILUPPO LOCALE	74010	ACCANTONAMENTO FONDI VINCOLATI A SEGUITO DI ECONOMIE SU IMPEGNI PERENTI NON RIASSEGNATE - SPESE DI INVESTIMENTO	16.090,82	0,00			0,00	16.090,82		0,00	0,00

Cap. di entrata	Descr.	Capitolo di spesa correlato	Descr.	Risorse vinc. nel risultato di amministrazione al 1/1/2022	Risorse vincolate applicate al bilancio dell'esercizio 2022	Entrate vincolate accertate nell'esercizio 2022	Impegni esec. 2022 finanziati da entrate vincolate accertate nell'esercizio o da quote vincolate del risultato di amministrazione	Fondo plur. vinc. al 31/12/2022 finanziato da entrate vincolate accertate nell'esercizio o da quote vincolate del risultato di amministrazione	Cancellazione di residui attivi vincolati e eliminazione del vincolo su quote del risultato di amministrazione (+) e cancellazione di residui passivi finanziati da risorse vincolate (-) (gestione dei residui)	Cancellazione nell'esercizio 2022 di impegni finanziati dal fondo pluriennale vincolato dopo l'approvazione del rendiconto dell'esercizio 2021 non rimpiegati nell'esercizio 2022	Risorse vincolate nel bilancio al 31/12/2022	Risorse vincolate nel risultato di amministrazione al 31/12/2022
				(a)	(b)	(c)	(d)	(e)	(f)	(g)	(h) = (b) + (c) + (d) - (e) + (f)	(i) = (a) + (c) - (d) - (e) + (f) + (g)
42114	FONDO PER ADEGUAMENTO DEI SISTEMI DI SMALTIMENTO A MARE DELLE ACQUE REFLUE - ISOLA DEL BA - (LEGG. 23.05.1997 N. 135) - DEL. CIPE 6.08.1999 N. 135	42092	ADEGUAMENTO DEI SISTEMI DI SMALTIMENTO A MARE DELLE ACQUE REFLUE - ISOLA DEL BA - (LEGG. 23.05.1997 N. 135) - DEL. CIPE 6.08.1999 N. 135) - FINANZIAMENTO STATALE	25.314,66	0,00			0,00			0,00	25.314,66
42121	FONDO PER INTERVENTI RELATIVI AL RISPARMIO IDRICO ED AL RIUSO DELLE ACQUE REFLUE E PER LE FINALITA' DELLA L. 18.5.89 N.183 E SUCCESSIVE MODIFICHE.	74005	FONDO PER IL PAGAMENTO DI RESIDUI PERENTI RELATIVI A SPESE CORRENTI FINANZIATE CON RISORSE DELLO STATO	31.626,20	0,00			0,00			0,00	31.626,20
42122	FONDO PER INIZIATIVE DIRETTE A FAVORIRE LO SVILUPPO SOCIO ECONOMICO DI AREE DEL TERRITORIO NAZ.LE (ART.1 L. 23.5.97 N.135) FINANZIAMENTO STATALE	42109	SPESE PER INIZIATIVE DIRETTE A FAVORIRE LO SVILUPPO SOCIO ECONOMICO DI AREE DEL TERRITORIO NAZ.LE (ART.1 L. 23.5.97 N.135) FINANZIAMENTO STATALE	478.269,39	0,00			0,00			0,00	478.269,39
42135	FONDO PER IL COFINANZIAMENTO DI INTERVENTI REGIONALI NEL SETTORE DEL COMMERCIO E DEL TURISMO.	53053	INTERVENTI PER COMMERCIO DI QUALITA' E POLITICA DI RETE 'VETRINA TOSCANA' - LEGGE 266/97 - TRASFERIMENTI CORRENTI AD ENTI DELLE AMMINISTRAZIONI LOCALI FONDI STATALI	74,82	0,00			0,00	74,82		0,00	0,00
42157	CONCORSO DELLO STATO PER IL PROGRAMMA DI DIFFUSIONE ED ASSISTENZA PER L'IMPRENDITORIA FEMMINILE	51505	AZIONI PER LE PARI OPPORTUNITA' E L'IMPRENDITORIA FEMMINILE - AIUTI ALLE IMPRESE FEMMINILI (EX L. 215/92) - QUOTA STATO DA RESTITUIRE	75,42	0,00			0,00			0,00	75,42
42158	CONTRIBUTI DELLO STATO A FRONTE DI PAGAMENTO DI MUTUI E PRESTITI OBBLIGAZIONARI AUTORIZZATI DA SPECIFICHE NORME (L.677/96, D.L. 576/96, L.226/99, L.194/98L.366/98)	53293	RISORSE INTEGRATIVE PER FINANZIAMENTO BANDI REGIONALI A SOSTEGNO DELLE IMPRESE PER FRONTEGGIARE DIFFICOLTA' ECONOMICHE DERIVANTI DA EMERGENZA COVID-19	35.282,11	0,00			0,00			0,00	35.282,11
42165	REALIZZAZIONE STRUTTURE DI SERVIZI PER L'INFANZIA E PER I GIOVANI NELLE AREE SOTTOUTILIZZATE (L. 208/90) FONDI CIPE 2003-2005 DELIBERA 20/2004 - SPESE DI INVESTIMENTO	61238	REALIZZAZIONE STRUTTURE DI SERVIZI PER L'INFANZIA E PER I GIOVANI NELLE AREE SOTTOUTILIZZATE (DEL.CIPE 20/2004 E L. 208/90)	51.367,80	0,00			0,00			0,00	51.367,80
42171	CHIUSURA GESTIONE COMMISSARIALE DI CUI ALLE ORDINANZE PCM 2741/1998, 1321/2203 E 2434/2005 - FONDI RESIDUI AL 31/12/2005 - INVESTIMENTO	11148	EVENTI ALLUVIONALI DELL'OTTOBRE 2002 NEL TERRITORIO DELLE PROVINCE DI LUCCA E PISTOIA. ORDINANZA DEL PRESIDENTE DEL CONSIGLIO DEI MINISTRI N. 3321 DEL 2002.	25.165,57	0,00			0,00			0,00	25.165,57
42180	ORD. PCM 3505/2006 SPESE PER INTERVENTI PER RIDUZIONE RISCHIO SISMICO	11159	SPESE PER INTERVENTI FINALIZZATI ALLA RIDUZIONE DEL RISCHIO SISMICO ORD. PCM 3505/2006	6.525,00	6.525,00			0,00	6.525,00		0,00	0,00

Cap. di entrata	Descr.	Capitolo di spesa correlato	Descr.	Risorse vinc. nel risultato di amministrazione al 1/1/2022	Risorse vincolate applicate al bilancio dell'esercizio 2022	Entrate vincolate accertate nell'esercizio 2022	Impegni esec. 2022 finanziati da entrate vincolate accertate nell'esercizio o da quote vincolate del risultato di amministrazione	Fondo plur. vinc. al 31/12/2022 finanziato da entrate vincolate accertate nell'esercizio o da quote vincolate del risultato di amministrazione	Cancellazione di residui attivi vincolati e eliminazione del vincolo su quote del risultato di amministrazione (+) e cancellazione di residui passivi finanziati da risorse vincolate (-) (gestione dei residui)	Cancellazione nell'esercizio 2022 di impegni finanziati dal fondo pluriennale vincolato dopo l'approvazione del rendiconto dell'esercizio 2021 non reimpegnati nell'esercizio 2022	Risorse vincolate nel bilancio al 31/12/2022	Risorse vincolate nel risultato di amministrazione al 31/12/2022
				(a)	(b)	(c)	(d)	(e)	(f)	(g)	(h) = (b) + (c) + (d) - (e) + (f)	(i) = (a) + (c) - (d) - (e) + (f) + (g)
42183	CONTRIBUTO DELLA TAV S.P.A. PREVISTO CON L'ADDENDUM DELL'ACCORDO PROCEDIMENTALE ALTA VELOCITA' DEL 28.7.95 ART. 2.1.C	42291	SPESA PER LA REALIZZAZIONE DEGLI INTERVENTI DI VALORIZZAZIONE AMBIENTALE PREVISTI DALL'ADDENDUM - INTERVENTO RILANCI DA GALLERIA	1.060.326,44	0,00		0,00				0,00	1.060.326,44
42183	CONTRIBUTO DELLA TAV S.P.A. PREVISTO CON L'ADDENDUM DELL'ACCORDO PROCEDIMENTALE ALTA VELOCITA' DEL 28.7.95 ART. 2.1.C	42695	REALIZZAZIONE IN SEGUITO ALL'ADDENDUM DELL'ACCORDO PROCEDIMENTALE ALTA VELOCITA' DEL 28.07.95 E SS.MM.II. - ACQUISTO DI SERVIZI	1.090.045,20	39.985,23		14.592,40				25.392,83	1.075.452,80
42185	FINANZIAMENTO DELLE REGIONI PARTECIPANTI ALLA REALIZZAZIONE DEL PROGETTO ICAR	14136	REALIZZAZIONE PROGETTO ICAR. SPESE DI INVESTIMENTO IN BENI MATERIALI ED IMMATERIALI DEL CIPE 35/05	66.218,83	0,00		0,00				0,00	66.218,83
42201	FINANZIAMENTO PER L'ATTUAZIONE DEL PRIMO PIANO ANNUALE PER LA MITIGAZIONE DEL RISCHIO IDROGEOLOGICO.	42261	PRIMO PIANO ANNUALE PER LA MITIGAZIONE DEL RISCHIO IDROGEOLOGICO. D.M. AMBIENTE 632 DEL 3.11.2006	137.800,00	0,00		0,00	137.800,00			0,00	0,00
42204	FINANZIAMENTO PRIMO ACCORDO INTEGRATIVO DEL 22.12.2006 DELL'APQ PER LA DIFESA DEL SUOLO. DELIBERA CIPE 35/2005.	42303	REALIZZAZIONE INTERVENTO CASSA DI ESPANSIONE DI CASE CARLES IN COMUNE DI QUARRATA - FONDI DI CUI ALLA DEL. CIPE 35/2005 - RIPROGRAMMAZIONE DI CUI ALLA DGR N. 705 DEL 15/09/2008.	50.519,66	20.000,00		14.902,23				5.097,77	35.617,43
42205	FONDI RESIDUI DELLA EX GESTIONE COMMISSARIALE DISPOSTA CON ORD. PCM N. 3501/2006 PER EVENTI DELL'OTTOBRE 2004 E NOVEMBRE 2005 NEI TERRITORI DELLE PROVINCE DI AR.GR.E.SI	11184	ECCEZIONALI EVENTI ATMOSFERICI DELL'OTTOBRE 2004 E NOVEMBRE 2005 NELLE PROVINCE DI AREZZO, GROSSETO E SIENA (ORDINANZA PCM 3501/2006)	5.490,71	0,00		0,00		5.490,71		0,00	0,00
42209	CONTRIBUTO NAZIONALE PER L'EDILIZIA SCOLASTICA EX ART.4 L.23/1996.	61342	CONTRIBUTO NAZIONALE PER L'EDILIZIA SCOLASTICA EX ART.4 L.23/1996	284.258,34	0,00		0,00				0,00	284.258,34
42211	FINANZIAMENTO STATALE PER IL QUINTO ACCORDO INTEGRATIVO DELL'ACCORDO DI PROGRAMMA QUADRO PER I BENI E LE ATTIVITA' CULTURALI. FONDI DELIBERA CIPE 3/2006	63159	QUINTO ACCORDO INTEGRATIVO DELL'ACCORDO DI PROGRAMMA QUADRO PER I BENI E LE ATTIVITA' CULTURALI. TRASFERIMENTI FONDI STATALI A ENTI PUBBLICI	88.568,38	0,00		0,00				0,00	88.568,38
42213	FINANZIAMENTO DEL MINISTERO DELL'ISTRUZIONE, UNIVERSITA' E RICERCA NELL'AMBITO DELL'ATTO INTEGRATIVO APQ PER RICERCA, TRASFERIMENTO TECNOLOGICO PER IL SISTEMA PRODUTTIVO - DEL CIPE 20/2004	85612	FONDO AREE SOTTOUTILIZZATE - PATTO INTEGRATIVO APQ "PER LA RICERCA, TRASFERIMENTO TECNOLOGICO PER IL SISTEMA PRODUTTIVO" - DELIBERA CIPE 20/2004 - MIUR	261.030,40	0,00		0,00				0,00	261.030,40
42216	DELIBERA 3/2006 - REALIZZAZIONE STRUTTURE DI SERVIZI PER L'INFANZIA E PER I GIOVANI NELLE AREE SOTTOUTILIZZATE (FONDI CIPE 2005 - 2008)	61355	REALIZZAZIONE STRUTTURE PER SERVIZI PER L'INFANZIA E PER I GIOVANI NELLE AREE SOTTOUTILIZZATE (L.208/98 - DEL. CIPE 3/06)	35.326,15	0,00		0,00				0,00	35.326,15

Cap. di entrata	Descr.	Capitolo di spesa correlato	Descr.	Risorse vinc. nel risultato di amministrazione al 1/1/2022	Risorse vincolate applicate al bilancio dell'esercizio 2022	Entrate vincolate accertate nell'esercizio 2022	Impegni eserc. 2022 finanziati da entrate vincolate accertate nell'esercizio o da quote vincolate del risultato di amministrazione	Fondo plur. vinc. al 31/12/2022 finanziato da entrate vincolate accertate nell'esercizio o da quote vincolate del risultato di amministrazione	Cancellazione di residui attivi vincolati e eliminazione del vincolo su quote del risultato di amministrazione (+) e cancellazione di residui passivi finanziati da risorse vincolate (-) (gestione dei residui)	Cancellazione nell'esercizio 2022 di impegni finanziati dal fondo pluriennale vincolato dopo l'approvazione del rendiconto dell'esercizio 2021 non rimpiegati nell'esercizio 2022	Risorse vincolate nel bilancio al 31/12/2022	Risorse vincolate nel risultato di amministrazione al 31/12/2022
				(a)	(b)	(c)	(d)	(e)	(f)	(g)	(h) = (b) + (c) + (d) - (e) + (f)	(i) = (a) + (c) - (d) - (e) + (f) + (g)
42218	FINANZIAMENTO STATALE IN CONTO CAPITALE PER ACCORDO DI PROGRAMMA QUADRO IN MATERIA DI SOCIETA' DELL'INFORMAZIONE - DELIBERA CIPE 3/2006	85299	ACCORDO DI PROGRAMMA QUADRO IN MATERIA DI SOCIETA' DELL'INFORMAZIONE DELIBERA CIPE N. 3/2006 - TRASFERIMENTI AD ALTRI SOGGETTI	15.920,78	0,00		0,00				0,00	15.920,78
42221	FONDI RESIDUI DELLA CONTABILITA' SPECIALE 9899 PER GLI EVENTI CALAMITOSI CHE HANNO COLPITO NEI GIORNI 23 E 24 SETTEMBRE 2003 IL TERRITORIO DELLA PROVINCIA DI MASSA CARRARA	11197	EVENTI CALAMITOSI CHE HANNO COLPITO NEI GIORNI 23 E 24 SETTEMBRE 2003 IL TERRITORIO DELLA PROVINCIA DI MASSA CARRARA (ORDINANZA 3325 DEL 7.11.2003 E SEGUENTI)	1.454.085,95	0,00		0,00		1.454.085,95		0,00	0,00
42227	NETTO RICAIVO DEL MUTUO CONTRATTO CON LA BIS SPA PER GLI EVENTI CALAMITOSI CHE HANNO COLPITO LE PROVINCE DI MASSA CARRARA, AREZZO, GROSSETO E SIENA (ORDINANZA PCM 3534 DEL 25.7.2006)	11200	ECCEZIONALI EVENTI ATMOSFERICI DELL'OTTOBRE 2004 E NOVEMBRE 2005 NELLE PROVINCE DI AREZZO, GROSSETO E SIENA. MUTUO CON ONERI A CARICO DELLO STATO. ORDINANZA PCM 3534 DEL 25.7.2006	257.946,97	0,00		0,00		257.946,97		0,00	0,00
42229	FONDI CIPE 2007-2013 DELIBERA N. 166/2007 - FINANZIAMENTO INTERVENTI FONDO AREE SOTTOUTILIZZATE - (FAS - L.208/98)	31066	EAS 2007/2013 LINEA 1.7.1 - INTERVENTI NEL SETTORE DELLA VIABILITA' REGIONALE COMPRESSE LE AZIONI PER LA MITIGAZIONE DELL'INQUINAMENTO ACUSTICO DEL CIPE 166/2007	146,23	0,00	1.729.267,42	1.729.267,42	-7.736,24	29.660,77	29.660,77	29.660,77	37.543,24
42229	FONDI CIPE 2007-2013 DELIBERA N. 166/2007 - FINANZIAMENTO INTERVENTI FONDO AREE SOTTOUTILIZZATE - (FAS - L.208/98)	32065	EAS 2007/2013 ASSE 3 LINEA 3.2 MOBILITA' SOSTENIBILE - RISORSE PER IL RINNOVO DEL MATERIALE ROTABILE DEL T.P.L. SU GOMMA	567,83	0,00		0,00				0,00	567,83
42229	FONDI CIPE 2007-2013 DELIBERA N. 166/2007 - FINANZIAMENTO INTERVENTI FONDO AREE SOTTOUTILIZZATE - (FAS - L.208/98)	42770	PAR FSC 2007/2013 DELIBERA CIPE 166/2007 - FINANZIAMENTO INTERVENTI FONDO AREE SOTTOUTILIZZATE - RECUPERO E RIEQUILIBRIO DEL LITORALE DI PUNTA ALA - LINEA DI AZIONE 2.1 DIFESA SUOLO	5.199,47	0,00	773.805,90	773.805,90		1.484,50	1.484,50	1.484,50	6.683,97
42229	FONDI CIPE 2007-2013 DELIBERA N. 166/2007 - FINANZIAMENTO INTERVENTI FONDO AREE SOTTOUTILIZZATE - (FAS - L.208/98)	42772	PAR FSC 2007/2013 DELIBERA CIPE 166/2007 - LAVORI MANUTENZIONE STRAORDINARIA LIMONAI A VILLA DI CAREGGI	0,00	0,00	130.865,78	130.865,78				0,00	0,00
42229	FONDI CIPE 2007-2013 DELIBERA N. 166/2007 - FINANZIAMENTO INTERVENTI FONDO AREE SOTTOUTILIZZATE - (FAS - L.208/98)	52847	PAR FAS 2007/2013 - INTERVENTI INFRASTRUTTURALI PER RIQUALIFICAZIONE E RICONVERSIONE INDUSTRIALE DEL POLO DI PIOMBINO	0,00	0,00	5.430.756,73	5.430.756,73				0,00	0,00
42237	TRASFERIMENTO FONDI PROVENIENTI DALLO STATO PER L'ATTUAZIONE DEL TERZO PROGRAMMA ATTUATIVO DEL PIANO NAZIONALE DELLA SICUREZZA STRADALE - DELIBERA CIPE 143 DEL 21.12.2007	21056	INTERVENTI E OPERE PER LA SICUREZZA STRADALE - TERZO PROGRAMMA ANNUALE ATTUATIVO DEL PIANO NAZIONALE DELLA SICUREZZA STRADALE -	41.125,68	0,00	62.115,10	62.115,10				0,00	41.125,68

Cap. di entrata	Descr.	Capitolo di spesa correlato	Descr.	Risorse vinc. nel risultato di amministrazione al 1/1/2022	Risorse vincolate applicate al bilancio dell'esercizio 2022	Entrate vincolate accertate nell'esercizio 2022	Impegni esec. 2022 finanziati da entrate vincolate accertate nell'esercizio o da quote vincolate del risultato di amministrazione	Fondo plur. vinc. al 31/12/2022 finanziato da entrate vincolate accertate nell'esercizio o da quote vincolate del risultato di amministrazione	Cancellazione di residui attivi "vincolati" o eliminazione del vincolo su quote del risultato di amministrazione (+) e cancellazione di residui passivi finanziati da risorse vincolate (-) (gestione dei residui)	Cancellazione nell'esercizio 2022 di impegni finanziati dal fondo pluriennale vincolato dopo l'approvazione del rendiconto dell'esercizio 2021 non rimpiegati nell'esercizio 2022	Risorse vincolate nel bilancio al 31/12/2022	Risorse vincolate nel risultato di amministrazione al 31/12/2022
				(a)	(b)	(c)	(d)	(e)	(f)	(g)	(h) = (b) + (c) + (d) - (e) + (f)	(i) = (a) + (c) - (d) - (e) + (f) + (g)
42243	FINANZIAMENTO PER SPESE INVESTIMENTO DESTINATE AD INTERVENTI EDUCATIVI PER LA PRIMA INFANZIA	61498	INTERVENTI EDUCATIVI PER L'INFANZIA - SPESE DI INVESTIMENTO - TRASFERIMENTI E.E.L.L.	12.553,39	0,00		0,00				0,00	12.553,39
42248	TRASFERIMENTI DELLO STATO PER LA CREAZIONE DEL CENTRO DI MONITORAGGIO REGIONALE DELLA SICUREZZA STRADALE	21074	CENTRO DI MONITORAGGIO REGIONALE DELLA SICUREZZA STRADALE DELLA REGIONE TOSCANA E ATTIVITA' CONNESSE, SIB DATI DI TRAFFICO.	60.547,24	0,00		0,00				0,00	60.547,24
42249	INTERVENTI DI RIDUZIONE DEL RISCHIO SISMICO SU EDIFICI SCOLASTICI. OPCM 3728/2008	11232	SPESE PER INTERVENTI DI RIDUZIONE DEL RISCHIO SISMICO SU EDIFICI SCOLASTICI. OPCM 3728/2008	30.405,16	0,00		0,00				0,00	30.405,16
42251	FONDI PER LA REALIZZAZIONE DEL PROGRAMMA STRAORDINARIO DI EDILIZIA RESIDENZIALE PUBBLICA EX ARTICOLO 21 D.L. 01.10.2007 N. 159 CONVERTITO DALLA L. 29.11.2007 N. 222	33049	FONDI PER LA REALIZZAZIONE DEGLI INTERVENTI DI CUI ALL'ART. 1, COMMA 1, LETT. B, C, D, E DEL PIANO NAZIONALE DI EDILIZIA ABITATIVA APPROVATO CON DPCM 16.07.2009 - PARTECIPAZIONE FINANZIARIA DELLA REGIONE TOSCANA	1.425.433,16	0,00	58.576,66	58.576,66	298.961,47			0,00	1.126.471,69
42251	FONDI PER LA REALIZZAZIONE DEL PROGRAMMA STRAORDINARIO DI EDILIZIA RESIDENZIALE PUBBLICA EX ARTICOLO 21 D.L. 01.10.2007 N. 159 CONVERTITO DALLA L. 29.11.2007 N. 222	33058	FINANZIAMENTO DI PROGETTI SPECIALI DI RECUPERO IN AREE AD ALTA CRITICITA' ABITATIVA FINALIZZATI A POTENZIARE L'OFFERTA DI ABITAZIONI IN LOCAZIONE IN FAVORE DELLE FASCE DEBOLI NONCHE' A SUPERARE SITUAZIONI CRITICHE DI EMERGENZA ABITATIVA - TRASFERIMENTI AD IMPRESE	2.481.924,00	0,00		0,00			6.500.000,00	6.500.000,00	8.981.924,00
42251	FONDI PER LA REALIZZAZIONE DEL PROGRAMMA STRAORDINARIO DI EDILIZIA RESIDENZIALE PUBBLICA EX ARTICOLO 21 D.L. 01.10.2007 N. 159 CONVERTITO DALLA L. 29.11.2007 N. 222	33076	PROGETTAZIONE ED ATTUAZIONE DI INTERVENTI REGIONALI PILOTA CON CARATTERISTICHE SPERIMENTALI ED INNOVATIVE IN PARTICOLARE RIFERITI AD INTERVENTI DI AUTOCOSTRUZIONE O AUTORECUPERO DI ALLOGGI DESTINATI ALLA LOCAZIONE O ALTRO TITOLO DI GODIMENTO	735.000,00	0,00		0,00			585.000,00	585.000,00	1.320.000,00
42253	FINANZIAMENTO STATALE DEGLI INTERVENTI URGENTI PER EVENTI SISMICI REGIONE ABRUZZO DEL 06/04/2009 - OPCM N. 3803 DEL 15/08/2009	11234	SPESE PER IL POTENZIAMENTO DELLA COLONNA MOBILE REGIONALE.	407.825,17	0,00		0,00				0,00	407.825,17
42253	FINANZIAMENTO STATALE DEGLI INTERVENTI URGENTI PER EVENTI SISMICI REGIONE ABRUZZO DEL 06/04/2009 - OPCM N. 3803 DEL 15/08/2009	11262	SPESE DIRETTE PER POTENZIAMENTO SISTEMA REGIONALE DI PROTEZIONE CIVILE. FONDI STATALI	2.806,23	0,00		0,00				0,00	2.806,23

Cap. di entrata	Descr.	Capitolo di spesa correlato	Descr.	Risorse vinc. nel risultato di amministrazione al 1/1/2022	Risorse vincolate applicate al bilancio dell'esercizio 2022	Entrate vincolate accertate nell'esercizio 2022	Impegni eserc. 2022 finanziati da entrate vincolate accertate nell'esercizio o da quote vincolate del risultato di amministrazione	Fondo plur. vinc. al 31/12/2022 finanziato da entrate vincolate accertate nell'esercizio o da quote vincolate del risultato di amministrazione	Cancellazione di residui attivi vincolati e eliminazione del vincolo su quote del risultato di amministrazione (+) e cancellazione di residui passivi finanziati da risorse vincolate (-) (gestione dei residui)	Cancellazione nell'esercizio 2022 di impegni finanziati dal fondo pluriennale vincolato dopo l'approvazione del rendiconto dell'esercizio 2021 non rimpiegati nell'esercizio 2022	Risorse vincolate nel bilancio al 31/12/2022	Risorse vincolate nel risultato di amministrazione al 31/12/2022
				(a)	(b)	(c)	(d)	(e)	(f)	(g)	(h) = (b) + (c) + (d) - (e) + (f)	(i) = (a) + (c) - (d) - (e) + (f) + (g)
42253	FINANZIAMENTO STATALE DEGLI INTERVENTI URGENTI PER EVENTI SISMICI REGIONE ABRUZZO DEL 06/04/2009 - OPCM N. 3803 DEL 15/08/2009	31024	VIABILITA' CONNESSA ALLA S.G.C. FI-PI-LI E BARRIERE ANTRUMORE LUNGO IL LATO NORD DELLA STRADA S.G.C. FI-PI-LI A DIFESA DEGLI ABITATI DI BADIA A SETTIMO E SAN COLOMBANO	2.112,30	0,00		0,00				0,00	2.112,30
42258	ACCORDO DI PROGRAMMA PER LA TUTELA DELLE ACQUE E LA GESTIONE INTEGRATA DELLE RISORSE IDRICHE STIPULATO IN DATA 28 GENNAIO 2006 E RELATIVI ACCORDI ATTUATIVI - MUTUO STIPULATO CON BANCA EUROPEA PER GLI INVESTIMENTI	42377	ACCORDO DI PROGRAMMA PER IL COMPLETAMENTO DEGLI INTERVENTI INFRASTRUTTURALI DEL BACINO DEL FIUME CECINA	2.571.155,00	2.571.155,00		978.950,75	1.592.204,25			0,00	0,00
42258	ACCORDO DI PROGRAMMA PER LA TUTELA DELLE ACQUE E LA GESTIONE INTEGRATA DELLE RISORSE IDRICHE STIPULATO IN DATA 28 GENNAIO 2006 E RELATIVI ACCORDI ATTUATIVI - MUTUO STIPULATO CON BANCA EUROPEA PER GLI INVESTIMENTI	42379	ACCORDO DI PROGRAMMA PER LA TUTELA DEL LAGO DI BURANO E A PROTEZIONE DELL'ACQUIFERO DELLA PIANA DELL'ALBEGNA DEL 28 GENNAIO 2006. TRASFERIMENTO A SOGGETTI PUBBLICI	3.441.500,00	0,00		0,00				0,00	3.441.500,00
42258	ACCORDO DI PROGRAMMA PER LA TUTELA DELLE ACQUE E LA GESTIONE INTEGRATA DELLE RISORSE IDRICHE STIPULATO IN DATA 28 GENNAIO 2006 E RELATIVI ACCORDI ATTUATIVI - MUTUO STIPULATO CON BANCA EUROPEA PER GLI INVESTIMENTI	42384	ACCORDO DI PROGRAMMA PER LA TUTELA DELLE RISORSE IDRICHE DEL LAGO DI MASSACIUCCOLI DEL 28 GENNAIO 2006	10.222.000,00	0,00		0,00				0,00	10.222.000,00
42258	ACCORDO DI PROGRAMMA PER LA TUTELA DELLE ACQUE E LA GESTIONE INTEGRATA DELLE RISORSE IDRICHE STIPULATO IN DATA 28 GENNAIO 2006 E RELATIVI ACCORDI ATTUATIVI - MUTUO STIPULATO CON BANCA EUROPEA PER GLI INVESTIMENTI	42386	MUTUO B.E.I. - ACCORDI DI PROGRAMMA QUADRO INTEGRATIVI DEL 28.1.2006	2.158.334,91	0,00		0,00				0,00	2.158.334,91
42260	TRASFERIMENTI DELLO STATO PER IV E VI PROGRAMMA ATTUATIVO PER LA SICUREZZA STRADALE	21061	FONDI STATALI INERENTI OPERE PER LA SICUREZZA STRADALE IV E V PROGRAMMA ATTUATIVO DEL PIANO NAZIONALE DELLA SICUREZZA STRADALE	62.433,12	0,00	261.890,61	261.890,61				0,00	62.433,12
42267	INTERVENTI DI RIDUZIONE DEL RISCHIO SISMICO OPCM 3907/2010	11267	SPESA PER INTERVENTI DI RIDUZIONE DEL RISCHIO SISMICO SU EDIFICI STRATEGICI E OPERE INFRASTRUTTURALI RILEVANTI PER LE FINALITA' DI PROTEZIONE CIVILE OPCM 3907/2010	31.813,68	31.813,68		0,00	31.813,68			0,00	0,00
42269	FONDI PER LA REALIZZAZIONE DEL PROGRAMMA DI RIQUALIFICAZIONE URBANA PER ALLOGGI A CANONE SOSTENIBILE (D.M. 26 MARZO 2008 N. 2295)	33055	PROGRAMMA DI RIQUALIFICAZIONE URBANA PER ALLOGGI A CANONE SOSTENIBILE (D.M. 26 MARZO 2008 N. 2295)	2.676.179,19	188.031,00		0,00	188.031,00	2.195.186,15		0,00	292.962,04

Cap. di entrata	Descr.	Capitolo di spesa correlato	Descr.	Risorse vinc. nel risultato di amministrazione al 1/1/2022	Risorse vincolate applicate al bilancio dell'esercizio 2022	Entrate vincolate accertate nell'esercizio 2022	Impegni esec. 2022 finanziati da entrate vincolate accertate nell'esercizio o da quote vincolate del risultato di amministrazione	Fondo plur. vinc. al 31/12/2022 finanziato da entrate vincolate accertate nell'esercizio o da quote vincolate del risultato di amministrazione	Cancellazione di residui attivi vincolati e eliminazione del vincolo su quote del risultato di amministrazione (+) e cancellazione di residui passivi finanziati da risorse vincolate (-) (gestione dei residui)	Cancellazione nell'esercizio 2022 di impegni finanziati dal fondo pluriennale vincolato dopo l'approvazione del rendiconto dell'esercizio 2021 non reimpegnati nell'esercizio 2022	Risorse vincolate nel bilancio al 31/12/2022	Risorse vincolate nel risultato di amministrazione al 31/12/2022
				(a)	(b)	(c)	(d)	(e)	(f)	(g)	(h) = (b) + (c) + (d) - (e) + (f)	(i) = (a) + (c) - (d) - (e) + (f) + (g)
42269	FONDI PER LA REALIZZAZIONE DEL PROGRAMMA DI RIQUALIFICAZIONE URBANA PER ALLOGGI A CANONE SOSTENIBILE (D.M. 26 MARZO 2008 N. 2295)	33056	PROGRAMMA DI RIQUALIFICAZIONE URBANA PER ALLOGGI A CANONE SOSTENIBILE (D.M. 26 MARZO 2008 N. 2295) SOMME DESTINATE AI COMUNI	425.915,39	0,00		0,00		425.915,39		0,00	0,00
42271	ACCORDO DI CUI AL DM 16 OTTOBRE 2006 - PROGRAMMA DI FINANZIAMENTI PER IL MIGLIORAMENTO DELLA QUALITA' DELL'ARIA - ENTRATE STATALI IN CONTO CAPITALE	42409	ACCORDO AI SENSI DEL DM 16 OTTOBRE 2006 - PROGRAMMA DI FINANZIAMENTO PER IL MIGLIORAMENTO DELLA QUALITA' DELL'ARIA - SPESE IN CONTO CAPITALE	400.515,42	0,00		0,00				0,00	400.515,42
42272	SERVIZIO FITOSANITARIO REGIONALE - ENTRATE STATALI MIPAAF PER POTENZIAMENTO SERVIZI FITOSANITARI REGIONALI - INVESTIMENTO	52452	SERVIZIO FITOSANITARIO REGIONALE - FONDI MIPAAF PER POTENZIAMENTO SERVIZIO - INVESTIMENTI	17.433,32	0,00	80.000,00	55.003,73				24.996,27	42.429,59
42273	FONDI PER LA REALIZZAZIONE DEGLI INTERVENTI DI CUI ALL'ART. 1, COMMA 1, LETT. B, C, D, E DEL PIANO NAZIONALE DI EDILIZIA ABITATIVA APPROVATO CON DPCM 16.07.2009	33049	FONDI PER LA REALIZZAZIONE DEGLI INTERVENTI DI CUI ALL'ART. 1, COMMA 1, LETT. B, C, D, E DEL PIANO NAZIONALE DI EDILIZIA ABITATIVA APPROVATO CON DPCM 16.07.2009 - PARTECIPAZIONE FINANZIARIA DELLA REGIONE TOSCANA	655.820,60	0,00		0,00				0,00	655.820,60
42273	FONDI PER LA REALIZZAZIONE DEGLI INTERVENTI DI CUI ALL'ART. 1, COMMA 1, LETT. B, C, D, E DEL PIANO NAZIONALE DI EDILIZIA ABITATIVA APPROVATO CON DPCM 16.07.2009	33060	FONDI PER LA REALIZZAZIONE DEGLI INTERVENTI DI CUI ALL'ART. 1, COMMA 1, LETT. B, C, D, E DEL PIANO NAZIONALE DI EDILIZIA ABITATIVA APPROVATO CON DPCM 16.07.2009	6.640.346,31	0,00	58.576,66	58.576,66		3.416.474,34		0,00	3.223.871,97
42273	FONDI PER LA REALIZZAZIONE DEGLI INTERVENTI DI CUI ALL'ART. 1, COMMA 1, LETT. B, C, D, E DEL PIANO NAZIONALE DI EDILIZIA ABITATIVA APPROVATO CON DPCM 16.07.2009	33061	FONDI PER LA REALIZZAZIONE DEGLI INTERVENTI DI CUI ALL'ART. 1, COMMA 1, LETT. B, C, D, E DEL PIANO NAZIONALE DI EDILIZIA ABITATIVA APPROVATO CON DPCM 16.07.2009 - SOMME DESTINATE AI COMUNI	1.483.847,42	0,00		0,00		1.483.847,42		0,00	0,00
42277	INTERVENTI DI RIDUZIONE DEL RISCHIO SISMICO - ART. 11 D.L. 39/2009	11295	SPESE PER INTERVENTI STRUTTURALI DI RIDUZIONE DEL RISCHIO SISMICO - ART. 11 D.L. 39/2009	8.984.409,85	8.421.007,25		184.772,05	8.236.235,20			0,00	563.402,60
42277	INTERVENTI DI RIDUZIONE DEL RISCHIO SISMICO - ART. 11 D.L. 39/2009	11401	SPESE PER INTERVENTI STRUTTURALI DI RIDUZIONE DEL RISCHIO SISMICO SU EDIFICI PRIVATI ART. 11 D.L. 39/09.	295.514,44	0,00		0,00	0,00		1.249.928,19	1.249.928,19	1.545.442,63
42479	FINANZIAMENTO STATALE INERENTE IL PROGRAMMA PER IL MIGLIORAMENTO DELLA QUALITA' DELL'ARIA	32066	TRASFERIMENTI AI COMUNI L. 58/2005. PROGRAMMA PER IL MIGLIORAMENTO DELLA QUALITA' DELL'ARIA. INTERVENTO PER IL RINNOVO DEL PARCO AUTOBUS T.P.L. DM 16/10/2006	507.980,24	0,00		0,00		507.980,24		0,00	0,00

Cap. di entrata	Descr.	Capitolo di spesa correlato	Descr.	Risorse vinc. nel risultato di amministrazione al 1/1/2022	Risorse vincolate applicate al bilancio dell'esercizio 2022	Entrate vincolate accertate nell'esercizio 2022	Impegni eserc. 2022 finanziati da entrate vincolate accertate nell'esercizio o da quote vincolate del risultato di amministrazione	Fondo plur. vinc. al 31/12/2022 finanziato da entrate vincolate accertate nell'esercizio o da quote vincolate del risultato di amministrazione	Cancellazione di residui attivi vincolati e eliminazione del vincolo su quote del risultato di amministrazione (+) e cancellazione di residui passivi finanziati da risorse vincolate (-) (gestione dei residui)	Cancellazione nell'esercizio 2022 di impegni finanziati dal fondo pluriennale vincolato dopo l'approvazione del rendiconto dell'esercizio 2021 non rimpagati nell'esercizio 2022	Risorse vincolate nel bilancio al 31/12/2022	Risorse vincolate nel risultato di amministrazione al 31/12/2022
				(a)	(b)	(c)	(d)	(e)	(f)	(g)	(h)=(b)+(c)+(d)-(e)+(f)	(g)-(a) + (e) - (c)-(f)+(g)
42480	FINANZIAMENTO RIPROGRAMMAZIONE ECONOMIE DELIBERA CIPE 135/99 PER NUOVI INTERVENTI DA INSERIRE NELL'APO DIFESA DEL SUOLO	42428	DELIBERA CIPE 135/1999. RIPROGRAMMAZIONE ECONOMIE PER ULTERIORE FINANZIAMENTO DI INTERVENTI DA INSERIRE NELL'APO DIFESA DEL SUOLO	452.933,63	0,00		0,00				0,00	452.933,63
42482	FONDI IN CONTO CAPITALE DERIVANTI DALLA CHIUSURA DELLA CONTABILITA' SPECIALE DELLA LAGUNA DI ORBETELLO	43117	FONDI DERIVANTI DALLA GESTIONE COMMISSARIALE LAGUNA DI ORBETELLO - SPESE IN CONTO CAPITALE FINALIZZATE ALLA GESTIONE INTEGRATA DEL SISTEMA LAGUNARE	26.789,99	17.200,00		0,00	17.080,00			120,00	9.709,99
42482	FONDI IN CONTO CAPITALE DERIVANTI DALLA CHIUSURA DELLA CONTABILITA' SPECIALE DELLA LAGUNA DI ORBETELLO	43254	FONDI DERIVANTI DALLA GESTIONE COMMISSARIALE LAGUNA DI ORBETELLO - SPESE IN CONTO CAPITALE DESTINATE ALLE MANUTENZIONI STRAORDINARIE	15.846,00	15.846,00		15.846,00				0,00	0,00
42483	ENTRATE DERIVANTI DA TRASFERIMENTI STATALI A VALERE SUL FONDO PER INTERVENTI DI EFFICIENZA ENERGETICA E DI RIDUZIONE DEI COSTI DELLA FORNITURA ENERGETICA PER FINALITA' SOCIALI	42856	FONDI SOCIALI MISE - INTERVENTI INTEGRATI VOLTI A FAVORIRE L'EFFICIENZA ENERGETICA E L'UTILIZZO DI FONTI ENERGETICHE RINNOVABILI CON FINALITA' SOCIALI	52.530,39	0,00		0,00				0,00	52.530,39
42485	FONDI FAR - SPESE DI INVESTIMENTO	41260	FAR FONDO AGEVOLAZIONI ALLA RICERCA RIMBORSO SOMME AL MIUR	139.979,31	139.979,31		139.979,31				0,00	0,00
42494	POR FSE 2014/2020 - COFINANZIAMENTO UE - ENTRATE IN CONTO CAPITALE	61868	ISTITUZIONALE E AMMINISTRATIVA - QUOTA UE PRODOTTI INFORMATICI - SETTORE SISTEMI INFORMATIVI E TECNOLOGIE DELLA CONOSCENZA	0,00	0,00	1.189,64	1.189,64				0,00	0,00
42494	POR FSE 2014/2020 - COFINANZIAMENTO STATO - ENTRATE IN CONTO CAPITALE	61869	ISTITUZIONALE E AMMINISTRATIVA - QUOTA STATO PRODOTTI INFORMATICI - SETTORE SISTEMI INFORMATIVI E TECNOLOGIE DELLA CONOSCENZA	0,00	0,00	798,81	798,81				0,00	0,00
42494	POR FSE 2014/2020 - COFINANZIAMENTO UE - ENTRATE IN CONTO CAPITALE	61874	TECNICA - QUOTA UE - PRODOTTI INFORMATICI - SETTORE SISTEMI INFORMATIVI E TECNOLOGIE DELLA CONOSCENZA	15,25	0,00	23.573,45	23.573,45				0,00	15,25
42494	POR FSE 2014/2020 - COFINANZIAMENTO STATO - ENTRATE IN CONTO CAPITALE	61875	TECNICA QUOTA STATO - PRODOTTI INFORMATICI - SETTORE SISTEMI INFORMATIVI E TECNOLOGIE DELLA CONOSCENZA	15,26	0,00	23.573,45	23.573,45				0,00	15,26
42494	POR FSE 2014/2020 - COFINANZIAMENTO UE - ENTRATE IN CONTO CAPITALE	62137	POR FSE 2014/2020 ASSE E - ASSISTENZA TECNICA QUOTA UE - ACQUISTO HARDWARE - SETTORE AUTORITA' DI GESTIONE DEL POR FSE	29,92	0,00		0,00				0,00	29,92

Cap. di entrata	Descr.	Capitolo di spesa correlato	Descr.	Risorse vinc. nel risultato di amministrazione al 1/1/2022	Risorse vincolate applicate al bilancio dell'esercizio 2022	Entrate vincolate accertate nell'esercizio 2022	Impegni esec. 2022 finanziati da entrate vincolate accertate nell'esercizio o da quote vincolate del risultato di amministrazione	Fondo plur. vinc. al 31/12/2022 finanziato da entrate vincolate accertate nell'esercizio o da quote vincolate del risultato di amministrazione	Cancellazione di residui attivi "vincolati" e eliminazione del vincolo su quote del risultato di amministrazione (+) e cancellazione di residui passivi finanziati da risorse vincolate (-) (gestione dei residui):	Cancellazione nell'esercizio 2022 di impegni finanziati dal fondo pluriennale vincolato dopo l'approvazione del rendiconto dell'esercizio 2021 non reimpegnati nell'esercizio 2022	Risorse vincolate nel bilancio al 31/12/2022	Risorse vincolate nel risultato di amministrazione al 31/12/2022
				(a)	(b)	(c)	(d)	(e)	(f)	(g)	(h) = (b) + (c) + (d) - (e) + (g)	(i) = (a) + (e) - (c) - (f) + (g)
42494	POR FSE 2014/2020 - COFINANZIAMENTO STATO - ENTRATE IN CONTO CAPITALE	62138	POR FSE 2014/2020 ASSE E ASSISTENZA TECNICA QUOTA STATO - ACQUISTO HARDWARE - SETTORE AUTORITA' DI GESTIONE DEL POR FSE	29,92	0,00		0,00				0,00	29,92
42494	POR FSE 2014/2020 - COFINANZIAMENTO UE - ENTRATE IN CONTO CAPITALE	62201	POR FSE 2014/2020 - ASSE C SCHEDA C.3.1.2.C - SISTEMA INFORMATIVO ACCREDITAMENTO - ACQUISTO B.S. - QUOTA UE - INVESTIMENTO	0,00	0,00	55.356,97	55.356,97				0,00	0,00
42494	POR FSE 2014/2020 - COFINANZIAMENTO STATO - ENTRATE IN CONTO CAPITALE	62202	POR FSE 2014/2020 - ASSE C SCHEDA C.3.1.2.C - SISTEMA INFORMATIVO ACCREDITAMENTO - ACQUISTO B.S. - QUOTA STATO - INVESTIMENTO	0,00	0,00	38.008,10	38.008,10				0,00	0,00
42494	POR FSE 2014/2020 - COFINANZIAMENTO UE - ENTRATE IN CONTO CAPITALE	62480	POR FSE 2014/2020 - ASSE C - SETTORE SITC - ATTIVITA' C 111B ANAGRAFE EDUCAZIONE E ISTRUZIONE PER IL MONITORAGGIO DELLA DISPERSIONE SCOLASTICA - QUOTA UE	0,00	0,00	9.450,21	9.450,21				0,00	0,00
42494	POR FSE 2014/2020 - COFINANZIAMENTO STATO - ENTRATE IN CONTO CAPITALE	62481	POR FSE 2014/2020 - ASSE C - SETTORE SITC - ATTIVITA' C 111B ANAGRAFE EDUCAZIONE E ISTRUZIONE PER IL MONITORAGGIO DELLA DISPERSIONE SCOLASTICA - QUOTA STATO	0,00	0,00	6.488,52	6.488,52				0,00	0,00
42495	POR FESR 2014/2020 ENTRATE STATALI A FRONTE DI SPESE DI INVESTIMENTO	11481	POR FESR 2014/2020 - SOSTEGNO ALLE COOPERATIVE DI COMUNITA' DI CUI ALL'ART. 11 BIS L.R. 73/2005 - AZIONE 3.1.1.1. SUB AZIONE A4 - QUOTA UE	0,00	0,00	157.975,43	157.975,43				0,00	0,00
42495	POR FESR 2014/2020 ENTRATE STATALI A FRONTE DI SPESE DI INVESTIMENTO	11482	POR FESR 2014/2020 - SOSTEGNO ALLE COOPERATIVE DI COMUNITA' DI CUI ALL'ART. 11 BIS L.R. 73/2005 - AZIONE 3.1.1.1. SUB AZIONE A4 - QUOTA STATO	0,00	0,00	110.582,80	110.582,80				0,00	0,00
42495	POR FESR 2014/2020 ENTRATE STATALI A FRONTE DI SPESE DI INVESTIMENTO	51791	POR FESR 2014/2020 SOSTEGNO ALL'AVANZAMENTO TECNOLOGICO DELLE IMPRESE ATTRAVERSO IL FINANZIAMENTO DI LINEE PILOTA E AZIONI DI VALIDAZIONE PRECOCE DEI PRODOTTI E DI DIMOSTRAZIONE SU LARGA SCALA AZIONI 1.1.5 A - QUOTA CE	0,00	0,00	156.812,52	156.812,52	0,00	0,00	0,00	0,00	0,00
42495	POR FESR 2014/2020 ENTRATE STATALI A FRONTE DI SPESE DI INVESTIMENTO	51792	POR FESR 2014/2020 SOSTEGNO ALL'AVANZAMENTO TECNOLOGICO DELLE IMPRESE ATTRAVERSO IL FINANZIAMENTO DI LINEE PILOTA E AZIONI DI VALIDAZIONE PRECOCE DEI PRODOTTI E DI DIMOSTRAZIONE SU LARGA SCALA AZIONE 1.1.5 A - QUOTA STATO	0,00	0,00	924.876,65	924.876,65				0,00	0,00

Cap. di entrata	Descr.	Capitolo di spesa correlato	Descr.	Risorse vinc. nel risultato di amministrazione al 1/1/2022	Risorse vincolate applicate al bilancio dell'esercizio 2022	Entrate vincolate accertate nell'esercizio 2022	Impegni eserc. 2022 finanziati da entrate vincolate accertate nell'esercizio o da quote vincolate del risultato di amministrazione	Fondo plur. vinc. al 31/12/2022 finanziato da entrate vincolate accertate nell'esercizio o da quote vincolate del risultato di amministrazione	Cancellazione di residui attivi "vincolati" e eliminazione del vincolo su quote del risultato di amministrazione (+) e cancellazione di residui passivi finanziati da risorse vincolate (-) (gestione dei residui):	Cancellazione nell'esercizio 2022 di impegni finanziati dal fondo pluriennale vincolato dopo l'approvazione del rendiconto dell'esercizio 2021 non reimpegnati nell'esercizio 2022	Risorse vincolate nel bilancio al 31/12/2022	Risorse vincolate nel risultato di amministrazione al 31/12/2022
				(a)	(b)	(c)	(d)	(e)	(f)	(g)	(h) = (b) + (c) + (d) - (e) + (f)	(g) - (a) + (e) - (c) - (f) + (g)
42495	POR FESR 2014/2020 ENTRATE STATALI A FRONTE DI SPESE DI INVESTIMENTO	51794	POR FESR 2014/2020 SOSTEGNO ALL'AVANZAMENTO TECNOLOGICO DELLE IMPRESE ATTRAVERSO IL FINANZIAMENTO DI LINEE PILOTA E AZIONI DI VALIDAZIONE PRECOCE DEI PRODOTTI E DI DIMOSTRAZIONE SU LARGA SCALA AZIONE 1.1.5 A - QUOTA REGIONE FINANZIATA TRAMITE RECUPERO ANTICIPAZIONE 2014 UE	0,00	0,00	396.375,51	396.375,51	0,00	0,00	0,00	0,00	0,00
42495	POR FESR 2014/2020 ENTRATE STATALI A FRONTE DI SPESE DI INVESTIMENTO	51868	POR FESR 2014/2020 INTERVENTI PER LA TUTELA, LA VALORIZZAZIONE E LA MESSA IN RETE DEL PATRIMONIO CULTURALE, MATERIALE E IMMATERIALE, NELLE AREE DI ATTRAZIONE DI RILEVANZA STRATEGICA TALE DA CONSOLIDARE E PROMUOVERE PROCESSI DI SVILUPPO - AZIONE 6.7.1 - QUOTA CE	0,00	0,00	465.569,58	465.569,58				0,00	0,00
42495	POR FESR 2014/2020 ENTRATE STATALI A FRONTE DI SPESE DI INVESTIMENTO	51869	POR FESR 2014/2020 INTERVENTI PER LA TUTELA, LA VALORIZZAZIONE E LA MESSA IN RETE DEL PATRIMONIO CULTURALE, MATERIALE E IMMATERIALE, NELLE AREE DI ATTRAZIONE DI RILEVANZA STRATEGICA TALE DA CONSOLIDARE E PROMUOVERE PROCESSI DI SVILUPPO AZIONE 6.7.1 - QUOTA STATO	21.957,43	0,00	325.898,68	325.898,68				0,00	21.957,43
42495	POR FESR 2014/2020 ENTRATE STATALI A FRONTE DI SPESE DI INVESTIMENTO	51990	POR FESR 2014/2020 INFRASTRUTTURE PER LA RICERCA (AZIONE 1.5.1) - QUOTA STATO	0,00	0,00	278.245,85	278.245,85				0,00	0,00
42495	POR FESR 2014/2020 ENTRATE STATALI A FRONTE DI SPESE DI INVESTIMENTO	51991	POR FESR 2014/2020 INFRASTRUTTURE PER LA RICERCA (AZIONE 1.5.1) - QUOTA UE	0,00	0,00	397.494,07	397.494,07	0,00	0,00	0,00	0,00	0,00
42495	POR FESR 2014/2020 ENTRATE STATALI A FRONTE DI SPESE DI INVESTIMENTO	52572	POR FESR 2014/2020 INCENTIVI PER L'EFFICIENTAMENTO ENERGETICO DEGLI EDIFICI PUBBLICI E STRUTTURE PUBBLICHE ED INTEGRAZIONE CON FONDI RINNOVABILI AZIONE 4.1.1. QUOTA UE.	0,00	0,00	1.212.988,48	1.212.988,48	0,00	0,00	0,00	0,00	0,00
42495	POR FESR 2014/2020 ENTRATE STATALI A FRONTE DI SPESE DI INVESTIMENTO	52573	POR FESR 2014/2020 INCENTIVI PER L'EFFICIENTAMENTO ENERGETICO DEGLI EDIFICI PUBBLICI E STRUTTURE PUBBLICHE ED INTEGRAZIONE CON FONDI RINNOVABILI AZIONE 4.1.1. QUOTA STATO.	0,00	0,00	3.894.391,94	3.894.391,94				0,00	0,00
42495	POR FESR 2014/2020 ENTRATE STATALI A FRONTE DI SPESE DI INVESTIMENTO	52609	POR FESR 2014/2020 4.1.1. URBANO - QUOTA CE	0,00	0,00	42.014,70	42.014,70	0,00	0,00	0,00	0,00	0,00
42495	POR FESR 2014/2020 ENTRATE STATALI A FRONTE DI SPESE DI INVESTIMENTO	52610	POR FESR 2014/2020 4.1.1 URBANO - QUOTA STATO	0,00	0,00	29.410,29	29.410,29				0,00	0,00
42495	POR FESR 2014/2020 ENTRATE STATALI A FRONTE DI SPESE DI INVESTIMENTO	52613	POR CREO FESR 2014/2020 - ASSE URBANO (PIU) - AZIONE 9.6.6 A3 - FONTE UE	0,00	0,00	39.611,02	39.611,02				0,00	0,00
42495	POR FESR 2014/2020 ENTRATE STATALI A FRONTE DI SPESE DI INVESTIMENTO	52614	POR CREO FESR 2014/2020 - ASSE URBANO (PIU) - AZIONE 9.6.6 A3 - FONTE STATO	0,00	0,00	27.727,72	27.727,72				0,00	0,00

Cap. di entrata	Descr.	Capitolo di spesa correlato	Descr.	Risorse vinc. nel risultato di amministrazione al 1/1/2022	Risorse vincolate applicate al bilancio dell'esercizio 2022	Entrate vincolate accertate nell'esercizio 2022	Impegni esec. 2022 finanziati da entrate vincolate accertate nell'esercizio o da quote vincolate del risultato di amministrazione	Fondo plur. vinc. al 31/12/2022 finanziato da entrate vincolate accertate nell'esercizio o da quote vincolate del risultato di amministrazione	Cancellazione di residui attivi "vincolati" e eliminazione del vincolo su quote del risultato di amministrazione (+) e cancellazione di residui passivi finanziati da risorse vincolate (-) (gestione dei residui)	Cancellazione nell'esercizio 2022 di impegni finanziati dal fondo pluriennale vincolato dopo l'approvazione del rendiconto dell'esercizio 2021 non reimpegnati nell'esercizio 2022	Risorse vincolate nel bilancio al 31/12/2022	Risorse vincolate nel risultato di amministrazione al 31/12/2022
				(a)	(b)	(c)	(d)	(e)	(f)	(g)	(h)=(b)+(c)+(d)-(e)+(f)	(i)=(a)+(c)-(e)-(f)+(g)
42495	POR FESR 2014/2020 ENTRATE STATALI A FRONTE DI SPESE DI INVESTIMENTO	52617	POR FESR 2014-2020 ASSE URBANO AZIONE 4.6.1 - QUOTA UE	0,00	0,00	358.642,50	358.642,50				0,00	0,00
42495	POR FESR 2014/2020 ENTRATE STATALI A FRONTE DI SPESE DI INVESTIMENTO	52618	POR FESR 2014-2020 ASSE URBANO AZIONE 4.6.1 - QUOTA STATO	0,00	0,00	251.049,75	251.049,75				0,00	0,00
42495	POR FESR 2014/2020 ENTRATE STATALI A FRONTE DI SPESE DI INVESTIMENTO	52791	POR FESR 2014/2020 CONTRIBUTO PER SOLUZIONI TECNOLOGICHE E DIGITALIZZAZIONE - ACQUISTO HARDWARE - AZIONE 2.2.1 QUOTA UE	0,00	0,00	349.830,87	349.830,87	0,00	0,00	0,00	0,00	0,00
42495	POR FESR 2014/2020 ENTRATE STATALI A FRONTE DI SPESE DI INVESTIMENTO	52794	POR FESR 2014/2020 CONTRIBUTO PER SOLUZIONI TECNOLOGICHE E DIGITALIZZAZIONE - ADEGUAMENTO IMPIANTI E MACCHINARI - AZIONE 2.2.1 QUOTA STATO	0,00	0,00	209.995,50	209.995,50				0,00	0,00
42495	POR FESR 2014/2020 ENTRATE STATALI A FRONTE DI SPESE DI INVESTIMENTO	52795	POR FESR 2014/2020 CONTRIBUTO PER SOLUZIONI TECNOLOGICHE E DIGITALIZZAZIONE ADEGUAMENTO IMPIANTI E MACCHINARI - AZIONE 2.2.1 QUOTA STATO	0,00	0,00	146.996,86	146.996,86				0,00	0,00
42495	POR FESR 2014/2020 ENTRATE STATALI A FRONTE DI SPESE DI INVESTIMENTO	52982	POR FESR 2014-2020 - AZIONE 3.1.1 A.3 AIUTI FINALIZZATI AL CONTENIMENTO E AL CONTRASTO DELL'EMERGENZA EPIDEMIOLOGICA COVID 19 - INTERVENTI IN C-CAPITALE - QUOTA UE	0,00	0,00	5.286.588,62	5.286.588,62				0,00	0,00
42495	POR FESR 2014/2020 ENTRATE STATALI A FRONTE DI SPESE DI INVESTIMENTO	52983	POR FESR 2014-2020 - AZIONE 3.1.1 A.3 AIUTI FINALIZZATI AL CONTENIMENTO E AL CONTRASTO DELL'EMERGENZA EPIDEMIOLOGICA COVID 19 - INTERVENTI IN C-CAPITALE - QUOTA STATO	0,00	0,00	3.700.612,03	3.700.612,03				0,00	0,00
42495	POR FESR 2014/2020 ENTRATE STATALI A FRONTE DI SPESE DI INVESTIMENTO	53376	POR FESR 2014/2020 - LINEA DI AZIONE 4.1.1 - QUOTA UE - ACCORDO DI PROGRAMMA - INTERVENTI DI EFFICIENTAMENTO ENERGETICO DELLA CASA CIRCONDARIALE SOLLICCIANO E DELLA CASA CIRCONDARIALE "MARIO GOZZINI" DI FIRENZE	0,00	0,00	1.112.373,30	1.112.373,30				0,00	0,00
42495	POR FESR 2014/2020 ENTRATE STATALI A FRONTE DI SPESE DI INVESTIMENTO	53377	POR FESR 2014/2020 - LINEA DI AZIONE 4.1.1 - QUOTA STATO - ACCORDO DI PROGRAMMA - INTERVENTI DI EFFICIENTAMENTO ENERGETICO DELLA CASA CIRCONDARIALE SOLLICCIANO E DELLA CASA CIRCONDARIALE "MARIO GOZZINI" DI FIRENZE	0,00	0,00	778.661,31	778.661,31				0,00	0,00

Cap. di entrata	Descr.	Capitolo di spesa correlato	Descr.	Risorse vinc. nel risultato di amministrazione al 1/1/2022	Risorse vincolate applicate al bilancio dell'esercizio 2022	Entrate vincolate accertate nell'esercizio 2022	Impegni eserc. 2022 finanziati da entrate vincolate accertate nell'esercizio o da quote vincolate del risultato di amministrazione	Fondo plur. vinc. al 31/12/2022 finanziato da entrate vincolate accertate nell'esercizio o da quote vincolate del risultato di amministrazione	Cancellazione di residui attivi vincolati e eliminazione del vincolo su quote del risultato di amministrazione (+) e cancellazione di residui passivi finanziati da risorse vincolate (-) (gestione dei residui):	Cancellazione nell'esercizio 2022 di impegni finanziati dal fondo pluriennale vincolato dopo l'approvazione del rendiconto dell'esercizio 2021 non rimpiegati nell'esercizio 2022	Risorse vincolate nel bilancio al 31/12/2022	Risorse vincolate nel risultato di amministrazione al 31/12/2022
				(a)	(b)	(c)	(d)	(e)	(f)	(g)	(h) = (b) + (c) + (d) - (e) + (f)	(i) = (a) + (c) - (d) - (e) + (f) + (g)
42495	POR FESR 2014/2020 ENTRATE STATALI A FRONTE DI SPESE DI INVESTIMENTO	62365	POR FESR 2014-2020. SOSTEGNO ALL'AVANZAMENTO TECNOLOGICO DELLE IMPRESE ATTRAVERSO IL FINANZIAMENTO DI LINEE PILOTA E AZIONI DI VALIDAZIONE PRECOCE DEI PRODOTTI E DI DIMOSTRAZIONE SU LARGA SCALA. AIUTI AGLI INVESTIMENTI RASLI LINEA 1.1.5 SOTTOAZIONE A.3. QUOTA UE	0,00	0,00	410.328,21	410.328,21				0,00	0,00
42495	POR FESR 2014/2020 ENTRATE STATALI A FRONTE DI SPESE DI INVESTIMENTO	62366	POR FESR 2014-2020. SOSTEGNO ALL'AVANZAMENTO TECNOLOGICO DELLE IMPRESE ATTRAVERSO IL FINANZIAMENTO DI LINEE PILOTA E AZIONI DI VALIDAZIONE PRECOCE DEI PRODOTTI E DI DIMOSTRAZIONE SU LARGA SCALA. AIUTI AGLI INVESTIMENTI RASLI LINEA 1.1.5 SOTTOAZIONE A.3. QUOTA STATO	0,00	0,00	287.229,75	287.229,75				0,00	0,00
42496	FONDO DI SOLIDARIETA' NAZIONALE - D. LGS 102/2004 - DM 243 DEL 13/01/2015 - RIPARTO 2014	52514	FONDO DI SOLIDARIETA' NAZIONALE - D. LGS 102/2004 - DM 243 DEL 13/01/2015 - RIPARTO 2014	39.860,00	0,00			0,00			0,00	39.860,00
42498	PC ITALIA-FRANCIA MARITTIMO 2014-2020 - ENTRATE STATALI A FRONTE DI SPESE IN CONTO CAPITALE.	12249	PC ITALIA-FRANCIA MARITTIMO 2014-2020 - TRASFERIMENTI IN CONTO CAPITALE AD ENTI PUBBLICI LOCALI - QUOTA STATO	0,00	0,00	83.560,28	13.787,56	28.260,00	0,00		41.512,72	41.512,72
42498	PC ITALIA-FRANCIA MARITTIMO 2014-2020 - ENTRATE STATALI A FRONTE DI SPESE IN CONTO CAPITALE.	12251	PC ITALIA-FRANCIA MARITTIMO 2014-2020 - TRASFERIMENTI IN CONTO CAPITALE AD IMPRESE - QUOTA STATO	0,00	0,00	20.667,20	0,00	20.667,20	0,00	0,00	0,00	0,00
42498	PC ITALIA-FRANCIA MARITTIMO 2014-2020 - ENTRATE STATALI A FRONTE DI SPESE IN CONTO CAPITALE.	12253	PC ITALIA-FRANCIA MARITTIMO 2014-2020 - TRASFERIMENTI IN CONTO CAPITALE AD ALTRI SOGGETTI - QUOTA STATO	0,00	0,00	9.593,26	5.896,10	4.097,16	0,00	0,00	0,00	0,00
42498	PC ITALIA-FRANCIA MARITTIMO 2014-2020 - ENTRATE STATALI A FRONTE DI SPESE IN CONTO CAPITALE.	12278	PC ITALIA-FRANCIA MARITTIMO 2014-2020 - ASSISTENZA TECNICA - ACQUISTO SOFTWARE - QUOTA STATO	0,00	0,00	12.646,49	10.706,25	278,62	-375,07		1.661,62	2.036,69
42498	PC ITALIA-FRANCIA MARITTIMO 2014-2020 - ENTRATE STATALI A FRONTE DI SPESE IN CONTO CAPITALE.	31285	PC ITALIA-FRANCIA MARITTIMO 2014-2020 - PROGETTO MOBIMART - TRASFERIMENTI DI INVESTIMENTI A PARTNERS ITALIANI - QUOTA STATO	0,00	0,00	61.050,00	61.050,00	0,00	0,00	0,00	0,00	0,00
42498	PC ITALIA-FRANCIA MARITTIMO 2014-2020 - ENTRATE STATALI A FRONTE DI SPESE IN CONTO CAPITALE.	41165	PC ITALIA-FRANCIA MARITTIMO 2014-2020 - PROGETTO EUROPEO SICOMAR PLUS-PC PARTNERS ITALIANI SPESE INVESTIMENTO-QUOTA STATO(15%)	0,00	0,00	173.610,56	173.610,56	0,00	0,00	0,00	0,00	0,00
42499	CONTRIBUTO STATALE PER IL FINANZIAMENTO DI INTERVENTI DI EDILIZIA SCOLASTICA - ART. 10 D.L. 104/2013 CONVERTITO IN L. 128/2013	61970	FINANZIAMENTO INTERVENTI DI EDILIZIA SCOLASTICA - ART. 10 D.L. 104/2013 CONVERTITO IN L. 128/2013	0,00	0,00	4.369.532,22	4.369.532,22				0,00	0,00

Cap. di entrata	Descr.	Capitolo di spesa correlato	Descr.	Risorse vinc. nel risultato di amministrazione al 1/1/2022	Risorse vincolate applicate al bilancio dell'esercizio 2022	Entrate vincolate accertate nell'esercizio 2022	Impegni eserc. 2022 finanziati da entrate vincolate accertate nell'esercizio o da quote vincolate del risultato di amministrazione	Fondo plur. vinc. al 31/12/2022 finanziato da entrate vincolate accertate nell'esercizio o da quote vincolate del risultato di amministrazione	Cancellazione di residui attivi "vincolati" o eliminazione del vincolo su quote del risultato di amministrazione (+) e cancellazione di residui passivi finanziati da risorse vincolate (-) (gestione dei residui)	Cancellazione nell'esercizio 2022 di impegni finanziati dal fondo pluriennale vincolato dopo l'approvazione del rendiconto dell'esercizio 2021 non rimpiegnati nell'esercizio 2022	Risorse vincolate nel bilancio al 31/12/2022	Risorse vincolate nel risultato di amministrazione al 31/12/2022
				(a)	(b)	(c)	(d)	(e)	(f)	(g)	(h) = (b) + (c) + (d) - (e) + (f)	(i) = (a) + (e) - (c) - (f) + (g)
42500	FONDI PER LA REALIZZAZIONE DEGLI INTERVENTI DI CUI ALL'ART. 4 DEL D.L. 28.3.2014 N. 47 CONVERTITO DALLA L. 23.5.2014 N. 80	33070	L. 23.5.2014 N. 80 ART. 4 - PROGRAMMA DI RECUPERO E RAZIONALIZZAZIONE DEGLI IMMOBILI E DEGLI ALLOGGI DI EDILIZIA RESIDENZIALE PUBBLICA - FONDI PER LA REALIZZAZIONE DEGLI INTERVENTI DI CUI ALL'ART. 2 COMMA 1 DEL DECRETO INTERMINISTRIALE 16.3.2015 LINEA B	0,00	0,00	2.954.562,37	2.954.562,37				0,00	0,00
42503	PROGRAMMA COMPLEMENTARE DI AZIONE E COESIONE PER LA GOVERNANCE DEI SISTEMI DI GESTIONE E CONTROLLO 2014-2020 - ENTRATE IN CONTO CAPITALE	62189	PROGRAMMA COMPLEMENTARE DI AZIONE E COESIONE PER LA GOVERNANCE DEI SISTEMI DI GESTIONE E CONTROLLO 2014-2020 - ASSE II - ACQUISTO BENI E SERVIZI - SVILUPPO E MANUTENZIONE EVOLUTIVA SW	2.415,78	0,00		0,00				0,00	2.415,78
42504	ENTRATE IN C CAP DERIVANTI DALL'ACCORDO DI PROGRAMMA PER INTERVENTI DI FORESTAZIONE. IMBOSCHIMENTO E PROMOZIONE DELLE ATTIVITA' AGRICOLE NELL'AMBITO DEL PARCO AGRICOLO DELLA PIANA FIORENTINA (DGR 319/16).	34235	DIREZIONE LAVORI PIANTUMAZIONE DELLA PIANA FIORENTINA (DGR 319/16)	145.017,03	0,00		0,00		145.017,03		0,00	0,00
42504	ENTRATE IN C CAP DERIVANTI DALL'ACCORDO DI PROGRAMMA PER INTERVENTI DI FORESTAZIONE. IMBOSCHIMENTO E PROMOZIONE DELLE ATTIVITA' AGRICOLE NELL'AMBITO DEL PARCO AGRICOLO DELLA PIANA FIORENTINA (DGR 319/16).	34236	INTERVENTI DI PIANTUMAZIONE DELLA PIANA FIORENTINA (DGR 319/2016)	74.823,47	0,00		0,00		74.823,47		0,00	0,00
42504	ENTRATE IN C CAP DERIVANTI DALL'ACCORDO DI PROGRAMMA PER INTERVENTI DI FORESTAZIONE. IMBOSCHIMENTO E PROMOZIONE DELLE ATTIVITA' AGRICOLE NELL'AMBITO DEL PARCO AGRICOLO DELLA PIANA FIORENTINA (DGR 319/16).	34237	INTERVENTI DI PIANTUMAZIONE DELLA PIANA FIORENTINA (DGR 319/2016) IN AREE DEL PATRIMONIO REGIONALE	10.161,89	0,00		0,00		10.161,89		0,00	0,00
42504	ENTRATE IN C CAP DERIVANTI DALL'ACCORDO DI PROGRAMMA PER INTERVENTI DI FORESTAZIONE. IMBOSCHIMENTO E PROMOZIONE DELLE ATTIVITA' AGRICOLE NELL'AMBITO DEL PARCO AGRICOLO DELLA PIANA FIORENTINA (DGR 319/16).	34238	INTERVENTI DI PIANTUMAZIONE DELLA PIANA FIORENTINA (DGR 319/2016) IN AREE DEMANIALI DI TERZI	148.069,84	0,00		0,00		148.069,84		0,00	0,00

Cap. di entrata	Descr.	Capitolo di spesa correlato	Descr.	Risorse vinc. nel risultato di amministrazione al 1/1/2022	Risorse vincolate applicate al bilancio dell'esercizio 2022	Entrate vincolate accertate nell'esercizio 2022	Impegni eserc. 2022 finanziati da entrate vincolate accertate nell'esercizio o da quote vincolate del risultato di amministrazione	Fondo plur. vinc. al 31/12/2022 finanziato da entrate vincolate accertate nell'esercizio o da quote vincolate del risultato di amministrazione	Cancellazione di residui attivi vincolati e eliminazione del vincolo su quote del risultato di amministrazione (+) e cancellazione di residui passivi finanziati da risorse vincolate (-) (gestione dei residui):	Cancellazione nell'esercizio 2022 di impegni finanziati dal fondo pluriennale vincolato dopo l'approvazione del rendiconto dell'esercizio 2021 non reimpegnati nell'esercizio 2022	Risorse vincolate nel bilancio al 31/12/2022	Risorse vincolate nel risultato di amministrazione al 31/12/2022
				(a)	(b)	(c)	(d)	(e)	(f)	(g)	(h) = (b) + (c) - (e) - (f)	(i) = (a) + (c) - (d) - (e) - (f) - (g)
42511	FONDI DA AUTORITA' PORTUALE DI LIVORNO FINALIZZATI ALL'INTERVENTO DI ADEGUAMENTO IDRAULICO CANALE SCOLMATORE D'ARNO	42615	INTERVENTO ADEGUAMENTO IDRAULICO CANALE SCOLMATORE D'ARNO - FONDI AUTORITA' PORTUALE DI LIVORNO	124.215,51	0,00			0,00	124.215,51		0,00	0,00
42513	INTERVENTO ADEGUAMENTO IDRAULICO CANALE SCOLMATORE D'ARNO - REINTROITO FONDI STATALI E REGIONALI DALLA PROVINCIA DI PISA	42616	INTERVENTO ADEGUAMENTO IDRAULICO CANALE SCOLMATORE D'ARNO - FONDI STATALI RIVERSATI DALLA PROVINCIA DI PISA	754.130,81	0,00			0,00			0,00	754.130,81
42513	INTERVENTO ADEGUAMENTO IDRAULICO CANALE SCOLMATORE D'ARNO - REINTROITO FONDI STATALI E REGIONALI DALLA PROVINCIA DI PISA	42617	INTERVENTO ADEGUAMENTO IDRAULICO CANALE SCOLMATORE D'ARNO - QUOTA REGIONALE RIVERSATA DALLA PROVINCIA DI PISA	739.034,94	0,00			0,00			0,00	739.034,94
42515	FEAMP 2014-2020 - COFINANZIAMENTO STATALE - ENTRATE IN CONTO CAPITALE PER ATTUAZIONE DI MISURE REGIONALI DI INTERVENTO PREVISTE DAL PROGRAMMA NAZIONALE	55089	INTERVENTO ADEGUAMENTO IDRAULICO CANALE SCOLMATORE D'ARNO - QUOTA REGIONALE RIVERSATA DALLA PROVINCIA DI PISA	0,00	0,00	853.757,74	853.757,74				0,00	0,00
42516	RIENTRI DERIVANTI DA STRUMENTI DI INGEGNERIA FINANZIARIA POR CREO FESR 2007/2013 - CONTO CAPITALE	85150	PROGRAMMA NAZIONALE RIENTRI DI RISORSE IN CONTO CAPITALE DERIVANTI DA STRUMENTI DI INGEGNERIA FINANZIARIA DEL POR CREO FESR 2007/2013 DESTINATI AL FINANZIAMENTO DEI BANDI A SOSTEGNO DELLA RICERCA E DELLO SVILUPPO NELL'AMBITO DEL POR FESR 2014-2020	985.045,97	0,00			0,00			0,00	985.045,97
42520	FONDO ASILO, MIGRAZIONE E INTEGRAZIONE - FAMI 2014-2020 - ENTRATE IN CONTO CAPITALE - QUOTA STATO	23162	FAMI 2014-2020 - PROGETTO SOFT - ACQUISTO HARDWARE - QUOTA STATO	496,92	0,00			0,00			0,00	496,92
42523	ENTRATA IN CONTO CAPITALE DERIVANTE DALLA CHIUSURA DELLA CONTABILITA' SPECIALE N. 5657 EVENTI LUNIGIANA 2011 DA DESTINARE ALLA PROSECUZIONE DEGLI INTERVENTI PREVISTI DAL PIANO APPROVATO L.8/2/2017 DAL D.P.C.	31235	EVENTO ALLUVIONALE LUNIGIANA 2011 - RICOSTRUZIONE PONTI DISTRUTTI	77.114,56	0,00			0,00			0,00	77.114,56
42523	ENTRATA IN CONTO CAPITALE DERIVANTE DALLA CHIUSURA DELLA CONTABILITA' SPECIALE N. 5657 EVENTI LUNIGIANA 2011 DA DESTINARE ALLA PROSECUZIONE DEGLI INTERVENTI PREVISTI DAL PIANO APPROVATO L.8/2/2017 DAL D.P.C.	42640	EVENTO ALLUVIONALE LUNIGIANA 2011 - INTERVENTI ATTUATI NELL'AREA TOSCANA NORD	420.588,56	0,00			0,00			0,00	420.588,56

Cap. di entrata	Descr.	Capitolo di spesa correlato	Descr.	Risorse vinc. nel risultato di amministrazione al 1/1/2022	Risorse vincolate applicate al bilancio dell'esercizio 2022	Entrate vincolate accertate nell'esercizio 2022	Impegni eserc. 2022 finanziati da entrate vincolate accertate nell'esercizio o da quote vincolate del risultato di amministrazione	Fondo plur. vinc. al 31/12/2022 finanziato da entrate vincolate accertate nell'esercizio o da quote vincolate del risultato di amministrazione	Cancellazione di residui attivi "vincolati" o eliminazione del vincolo su quote del risultato di amministrazione (+) e cancellazione di residui passivi finanziati da risorse vincolate (-) (gestione dei residui)	Cancellazione nell'esercizio 2022 di impegni finanziati dal fondo pluriennale vincolato dopo l'approvazione del rendiconto dell'esercizio 2021 non reimpegnati nell'esercizio 2022	Risorse vincolate nel bilancio al 31/12/2022	Risorse vincolate nel risultato di amministrazione al 31/12/2022
				(a)	(b)	(c)	(d)	(e)	(f)	(g)	(h) = (b) + (c) + (d) - (e) + (f)	(i) = (a) + (c) - (d) - (e) + (f) + (g)
42523	ENTRATA IN CONTO CAPITALE DERIVANTE DALLA CHIUSURA DELLA CONTABILITA' SPECIALE N. 5657 EVENTI LUNIGIANA 2011 DA DESTINARE ALLA PROSECUZIONE DEGLI INTERVENTI PREVISTI DAL PIANO APPROVATO L.8/2/2017 DAL D.P.C.	42692	EVENTO ALLUVIONALE LUNIGIANA 2011 - INTERVENTI ATTUATI NELL'AREA TOSCANA NORD SU BENI DI TERZI	7.000,00	0,00			0,00			0,00	7.000,00
42523	ENTRATA IN CONTO CAPITALE DERIVANTE DALLA CHIUSURA DELLA CONTABILITA' SPECIALE N. 5657 EVENTI LUNIGIANA 2011 DA DESTINARE ALLA PROSECUZIONE DEGLI INTERVENTI PREVISTI DAL PIANO APPROVATO L.8/2/2017 DAL D.P.C.	42813	EVENTO ALLUVIONALE LUNIGIANA 2011 - INTERVENTI DI DIFESA DEL SUOLO - CONTRIBUTI AD ENTI LOCALI	51,24	0,00			0,00			0,00	51,24
42523	ENTRATA IN CONTO CAPITALE DERIVANTE DALLA CHIUSURA DELLA CONTABILITA' SPECIALE N. 5657 EVENTI LUNIGIANA 2011 DA DESTINARE ALLA PROSECUZIONE DEGLI INTERVENTI PREVISTI DAL PIANO APPROVATO L.8/2/2017 DAL D.P.C.	62232	EVENTO ALLUVIONALE LUNIGIANA 2011 - PROGETTAZIONE E REALIZZAZIONE SCUOLE LOTTO 1	190.959,22	93.008,15		93.008,15				0,00	97.951,07
42523	ENTRATA IN CONTO CAPITALE DERIVANTE DALLA CHIUSURA DELLA CONTABILITA' SPECIALE N. 5657 EVENTI LUNIGIANA 2011 DA DESTINARE ALLA PROSECUZIONE DEGLI INTERVENTI PREVISTI DAL PIANO APPROVATO L.8/2/2017 DAL D.P.C.	62238	EVENTO ALLUVIONALE LUNIGIANA 2011 - PROGETTAZIONE E REALIZZAZIONE SCUOLE LOTTO 2	131.304,77	0,00			0,00			0,00	131.304,77
42523	ENTRATA IN CONTO CAPITALE DERIVANTE DALLA CHIUSURA DELLA CONTABILITA' SPECIALE N. 5657 EVENTI LUNIGIANA 2011 DA DESTINARE ALLA PROSECUZIONE DEGLI INTERVENTI PREVISTI DAL PIANO APPROVATO L.8/2/2017 DAL D.P.C.	62728	EVENTO ALLUVIONALE LUNIGIANA 2011 - PROGETTAZIONE E REALIZZAZIONE SCUOLE LOTTO 2. INTERVENTI SU BENI DI TERZI	10.093,92	0,00			0,00	-309,44	19.671,12	19.671,12	30.074,48
42523	ENTRATA IN CONTO CAPITALE DERIVANTE DALLA CHIUSURA DELLA CONTABILITA' SPECIALE N. 5657 EVENTI LUNIGIANA 2011 DA DESTINARE ALLA PROSECUZIONE DEGLI INTERVENTI PREVISTI DAL PIANO APPROVATO L.8/2/2017 DAL D.P.C.	85183	INTERVENTI SULLA VIABILITA' REGIONALE	4.348.765,42	0,00			0,00			0,00	4.348.765,42

Cap. di entrata	Descr.	Capitolo di spesa correlato	Descr.	Risorse vinc. nel risultato di amministrazione al 1/1/2022	Risorse vincolate applicate al bilancio dell'esercizio 2022	Entrate vincolate accertate nell'esercizio 2022	Impegni eserc. 2022 finanziati da entrate vincolate accertate nell'esercizio o da quote vincolate del risultato di amministrazione	Fondo plur. vinc. al 31/12/2022 finanziato da entrate vincolate accertate nell'esercizio o da quote vincolate del risultato di amministrazione	Cancellazione di residui attivi vincolati e eliminazione del vincolo su quote del risultato di amministrazione (+) e cancellazione di residui passivi finanziati da risorse vincolate (-) (gestione dei residui)	Cancellazione nell'esercizio 2022 di impegni finanziati dal fondo pluriennale vincolato dopo l'approvazione del rendiconto dell'esercizio 2021 non reimpegnati nell'esercizio 2022	Risorse vincolate nel bilancio al 31/12/2022	Risorse vincolate nel risultato di amministrazione al 31/12/2022
				(a)	(b)	(c)	(d)	(e)	(f)	(g)	(h) = (b) + (c) + (d) - (e) + (f)	(g) - (a) + (e) - (c) - (f) + (h)
42525	AZIONI PER L'IMPRENDITORIA FEMMINILE - AIUTI ALLE IMPRESE (EX L. 215/92) - RIMBORSO DELLE ECONOMIE E DEI RECUPERI IN CONTO CAPITALE DA PARTE DEI SOGGETTI ATTUATORI O DELLE STESSA IMPRESE RELATIVI AI CONTRIBUTI FINANZIATI CON I BANDI DELLA L. 215/92	51300	AZIONI PER L'IMPRENDITORIA FEMMINILE - AIUTI ALLE IMPRESE (EX L. 215/92) - RIMBORSO DELLE ECONOMIE E DEI RECUPERI A SEGUITO DEI CONTRIBUTI DESTINATI ALLE IMPRESE FINANZIATE CON I BANDI DELLA L. 215/92 DA RESTITUIRE ALLO STATO AI SENSI DEL DPR. 314/00 ART. 16 E ART. 20	278.437,39	0,00		0,00				0,00	278.437,39
42526	ENTRATA IN CONTO CAPITALE DERIVANTE DALLA CHIUSURA DELLA CONTABILITA' SPECIALE N. 5683	42693	EVENTO ALLUVIONALE ISOLA DELBA 2011	91.518,36	0,00		0,00				0,00	91.518,36
42532	PROVENTI DERIVANTI DAL SANZIONAMENTO AMMINISTRATIVO DELLE PUBBLICHE AMMINISTRAZIONI AI SENSI DELLA L.R. N. 22/2015, PER VIOLAZIONE PARTE IV DLGS 152/2006.	43226	TRASFERIMENTO PROVENTI SANZIONI AMMINISTRATIVE AD AMMINISTRAZIONI LOCALI AI SENSI ART. 263 D.LGS. 152/2006.	2.910,32	0,00		0,00				0,00	2.910,32
42533	PROVENTI DERIVANTI DAL SANZIONAMENTO AMMINISTRATIVO DELLE ISTITUZIONI SOCIALI PRIVATE, AI SENSI DELLA L.R. N. 22/2015, PER VIOLAZIONE PARTE IV DLGS 152/2006.	43225	TRASFERIMENTO PROVENTI SANZIONI AMMINISTRATIVE ALLO STATO AI SENSI ART. 263 D.LGS 152/2006.	1.653,76	0,00		0,00				0,00	1.653,76
42534	PROVENTI DERIVANTI DAL SANZIONAMENTO AMMINISTRATIVO DELLE IMPRESE, AI SENSI DELLA L.R. N. 22/2015, PER VIOLAZIONE PARTE IV DLGS 152/2006.	43226	TRASFERIMENTO PROVENTI SANZIONI AMMINISTRATIVE AD AMMINISTRAZIONI LOCALI AI SENSI ART. 263 D.LGS. 152/2006.	1.182.737,47	0,00		0,00				0,00	1.182.737,47
42535	PROVENTI DERIVANTI DAL SANZIONAMENTO AMMINISTRATIVO DELLE FAMIGLIE, AI SENSI DELLA L.R. N. 22/2015, PER VIOLAZIONE PARTE IV DLGS 152/2006.	43226	TRASFERIMENTO PROVENTI SANZIONI AMMINISTRATIVE AD AMMINISTRAZIONI LOCALI AI SENSI ART. 263 D.LGS. 152/2006.	142.082,52	0,00	3.135,39	0,00				3.135,39	145.217,91
42544	INTERVENTI PROGETTI DI TERRITORIO SISTEMA FLUVIARE DELL'ARNO LR 91/2016 ART. 5	34250	INTERVENTI PROGETTO DI TERRITORIO SISTEMA FLUVIALE DELL'ARNO LR 91/2016 ART. 5	45.671,19	0,00		0,00		45.671,19		0,00	0,00
42546	TRASFERIMENTO STATALE PER RIPRISTINO MATERIALI DI PROTEZIONE CIVILE - ART. 5 OCDPC 438-2017	11423	SPESA RELATIVE AL POTENZIAMENTO E RIPRISTINO DELLA COLONNA MOBILE REGIONE TOSCANA	8.025,90	0,00		0,00				0,00	8.025,90
42546	TRASFERIMENTO STATALE PER RIPRISTINO MATERIALI DI PROTEZIONE CIVILE - ART. 5 OCDPC 438-2017	11424	MEZZI DI PROTEZIONE CIVILE - OCDPC N. 438/2017	122,00	0,00		0,00				0,00	122,00

Cap. di entrata	Descr.	Capitolo di spesa correlato	Descr.	Risorse vinc. nel risultato di amministrazione al 1/1/2022	Risorse vincolate applicate al bilancio dell'esercizio 2022	Entrate vincolate accertate nell'esercizio 2022	Impegni esec. 2022 finanziati da entrate vincolate accertate nell'esercizio o da quote vincolate del risultato di amministrazione	Fondo plur. vinc. al 31/12/2022 finanziato da entrate vincolate accertate nell'esercizio o da quote vincolate del risultato di amministrazione	Cancellazione di residui attivi vincolati e eliminazione del vincolo su quote del risultato di amministrazione (+) e cancellazione di residui passivi finanziati da risorse vincolate (-) (gestione dei residui)	Cancellazione nell'esercizio 2022 di impegni finanziati dal fondo pluriennale vincolato dopo l'approvazione del rendiconto dell'esercizio 2021 non rimpiegati nell'esercizio 2022	Risorse vincolate nel bilancio al 31/12/2022	Risorse vincolate nel risultato di amministrazione al 31/12/2022
				(a)	(b)	(c)	(d)	(e)	(f)	(g)	(h) = (b) + (c) - (e) - (f)	(i) = (a) + (c) - (d) - (e) - (f) - (g)
42548	ENTRATE STATALI DERIVANTI DALLA CONVENZIONE TRA REGIONE TOSCANA E MIT PER LA REALIZZAZIONE DEL PIANO NAZIONALE PER IL RINNOVO DEL MATERIALE ROTABILE FERROVIARIO - ASSE F - NELL'AMBITO DEL P.O. DEL FSC 2014-2020	32114	CONVENZIONE TRA REGIONE TOSCANA E MIT PER LA REALIZZAZIONE DEL PIANO NAZIONALE PER IL RINNOVO DEL MATERIALE ROTABILE FERROVIARIO - ASSE F - NELL'AMBITO DEL P.O. DEL FSC 2014-2020. DELIBERA CIPE 54/2016	0,00	0,00	16.735.200,00	16.735.200,00				0,00	0,00
42550	FONDI FSC 2014-2020 ASSE A STRADE (INTERVENTI SRT 445)	32120	FONDI FSC 2014-2020. REALIZZAZIONE SVINCOLO DELLA VARIANTE ALLA SRT 445 CON LA VIABILITA' ESISTENTE IN LOCALITA' GASSANO - VARIANTE DI SANTA CHIARA - LOTTO 2. OPERE.	0,00	0,00	806.140,96	806.140,96				0,00	0,00
42550	FONDI FSC 2014-2020 ASSE A STRADE (INTERVENTI SRT 445)	32121	FONDI FSC 2014-2020. REALIZZAZIONE SVINCOLO DELLA VARIANTE ALLA SRT 445 CON LA VIABILITA' ESISTENTE IN LOCALITA' GASSANO - VARIANTE DI SANTA CHIARA - LOTTO 2. SERVIZI.	0,00	0,00	3.911,80	3.911,80				0,00	0,00
42551	FONDI FSC 2014-2020 ASSE A STRADE (INTERVENTI SRT 71)	31299	FONDI FSC 2014-2020. VARIANTE ALLA SRT 71 IN COMUNE DI CORTONA (DA SUD DELL'ABITATO DI CAMUCIA ALLO SVINCOLO CON LA PERUGIA-BETTOLLE). OPERE.	0,00	0,00	37.847,82	37.847,82				0,00	0,00
42551	FONDI FSC 2014-2020 ASSE A STRADE (INTERVENTI SRT 71)	31300	FONDI FSC 2014-2020. VARIANTE ALLA SRT 71 IN COMUNE DI CORTONA (DA SUD DELL'ABITATO DI CAMUCIA ALLO SVINCOLO CON LA PERUGIA-BETTOLLE). SERVIZI.	0,00	0,00	0,00	0,00		777,66	777,66	777,66	777,66
42551	FONDI FSC 2014-2020 ASSE A STRADE (INTERVENTI SRT 71)	31301	FONDI FSC 2014-2020. VARIANTE CORSALONE DA FONTECHIARA A VARIANTE DI BIBBIENA. ESPROPRI.	556.944,25	556.944,25	0,00	0,00				556.944,25	556.944,25
42551	FONDI FSC 2014-2020 ASSE A STRADE (INTERVENTI SRT 71)	31302	FONDI FSC 2014-2020. VARIANTE CORSALONE DA FONTECHIARA A VARIANTE DI BIBBIENA. OPERE.	0,00	0,00	788.747,27	788.747,27				0,00	0,00
42551	FONDI FSC 2014-2020 ASSE A STRADE (INTERVENTI SRT 71)	31303	FONDI FSC 2014-2020. VARIANTE CORSALONE DA FONTECHIARA A VARIANTE DI BIBBIENA. SERVIZI.	0,00	0,00	39.298,75	39.298,75				0,00	0,00
42552	FONDI FSC 2014-2020 ASSE A STRADE (INTERVENTI SRT 429 E SRT 325)	31305	FONDI FSC 2014-2020. LOTTO 3 DELLA VARIANTE ALLA SRT 429 - TRATTO CASTELFIORENTINO CERTALDO. SERVIZI.	0,00	0,00	470.507,29	470.507,29				0,00	0,00
42552	FONDI FSC 2014-2020 ASSE A STRADE (INTERVENTI SRT 429 E SRT 325)	31307	FONDI FSC 2014-2020. MESSA IN SICUREZZA ED ADEGUAMENTO SRT 325. ESPROPRI.	0,00	0,00	0,00	0,00			3.039,39	3.039,39	3.039,39
42552	FONDI FSC 2014-2020 ASSE A STRADE (INTERVENTI SRT 429 E SRT 325)	31309	FONDI FSC 2014-2020. MESSA IN SICUREZZA ED ADEGUAMENTO SRT 325. OPERE.	0,00	0,00	338.944,63	338.944,63				0,00	0,00

Cap. di entrata	Descr.	Capitolo di spesa correlato	Descr.	Risorse vinc. nel risultato di amministrazione al 1/1/2022	Risorse vincolate applicate al bilancio dell'esercizio 2022	Entrate vincolate accertate nell'esercizio 2022	Impegni eserc. 2022 finanziati da entrate vincolate accertate nell'esercizio o da quote vincolate del risultato di amministrazione	Fondo plur. vinc. al 31/12/2022 finanziato da entrate vincolate accertate nell'esercizio o da quote vincolate del risultato di amministrazione	Cancellazione di residui attivi "vincolati" e eliminazione del vincolo su quote del risultato di amministrazione (+) e cancellazione di residui passivi finanziati da risorse vincolate (-) (gestione dei residui)	Cancellazione nell'esercizio 2022 di impegni finanziati dal fondo pluriennale vincolato dopo l'approvazione del rendiconto dell'esercizio 2021 non rimpagati nell'esercizio 2022	Risorse vincolate nel bilancio al 31/12/2022	Risorse vincolate nel risultato di amministrazione al 31/12/2022
				(a)	(b)	(c)	(d)	(e)	(f)	(g)	(h) = (b) + (c) + (d) - (e) + (f)	(i) = (a) + (c) - (d) - (e) + (f) + (g)
42554	ENTRATE DERIVANTI A SEGUITO DI CONVENZIONE TRA REGIONE TOSCANA E MIT PER LA REALIZZAZIONE DEL PIANO NAZIONALE PER IL RINNOVO DEL MATERIALE ROTABILE SU GOMMA - ASSE F - NELL'AMBITO DEL P.O. DEL FSC 2014-2020 - DELIBERA CIPE 54/2016	32124	CONVENZIONE TRA REGIONE TOSCANA E MIT PER LA REALIZZAZIONE DEL PIANO NAZIONALE PER IL RINNOVO DEL MATERIALE ROTABILE SU GOMMA - ASSE F - NELL'AMBITO DEL P.O. DEL FSC 2014-2020 - DELIBERA CIPE 54/2016	0,00	0,00	231.382,25	231.382,25				0,00	0,00
42555	PROGRAMMA NAZIONALE DEL FONDO ASILO, MIGRAZIONE E INTEGRAZIONE (FAMI) 2014-2020 - PROGETTO "COMMIT - COMPETENZE MIGRANTI IN TOSCANA" - ENTRATA STATO RT IN CONTO CAPITALE	52824	PROGRAMMA NAZIONALE DEL FONDO ASILO, MIGRAZIONE E INTEGRAZIONE (FAMI) 2014-2020 - PROGETTO "COMMIT - COMPETENZE MIGRANTI IN TOSCANA" - SOFTWARE PER REALIZZAZIONE SISTEMA INFORMATIVO. QUOTA STATO	0,00	0,00		0,00			3.595,00	3.595,00	3.595,00
42556	ENTRATE PER GLI INTERVENTI DI CUI ALL'ACCORDO DI PROGRAMMA MONTAGNA TOSCO-ROMAGNOLA	52830	PROGRAMMA MONTAGNA TOSCO-ROMAGNOLA	350.000,00	0,00		0,00				0,00	350.000,00
42562	ENTRATA IN CONTO CAPITALE DERIVANTE DALLA CHIUSURA DELLA CONTABILITA' SPECIALE N. 5868 EVENTO ALLUVIONALE OTTOBRE NOVEMBRE 2014	42780	EVENTO ALLUVIONALE OTTOBRE NOVEMBRE 2014 - CHIUSURA CONTABILITA' SPECIALE 5868 PIANO ULTERIORI INTERVENTI - INTERVENTI ATTUATI NELL'AREA TOSCANA NORD	856.174,81	1.632,87		0,00	1.632,87	-1.144,00	3.646,96	3.646,96	859.332,90
42562	ENTRATA IN CONTO CAPITALE DERIVANTE DALLA CHIUSURA DELLA CONTABILITA' SPECIALE N. 5868 EVENTO ALLUVIONALE OTTOBRE NOVEMBRE 2014	42782	EVENTO ALLUVIONALE OTTOBRE NOVEMBRE 2014 - CHIUSURA CONTABILITA' SPECIALE N. 5868 PIANO ULTERIORI INTERVENTI - EX INTERVENTO U4	0,00	0,00		0,00			3.811,92	3.811,92	3.811,92
42562	ENTRATA IN CONTO CAPITALE DERIVANTE DALLA CHIUSURA DELLA CONTABILITA' SPECIALE N. 5868 EVENTO ALLUVIONALE OTTOBRE NOVEMBRE 2014	42783	EVENTO ALLUVIONALE OTTOBRE NOVEMBRE 2014 - CHIUSURA CONTABILITA' SPECIALE 5868 PIANO ULTERIORI INTERVENTI - INTERVENTO TORRENTE CARRIONE US	595.198,24	595.198,24		0,00	595.198,24			0,00	0,00
42563	PC IFM 2014-2020 PROGETTO MED-STAR STRATEGIE E MISURE PER LA MITIGAZIONE DEL RISCHIO DI INCENDIO NELL'AREA MEDITERRANEA - QUOTA UE (85%) - CUP D59H1900030007 - CAPOFLA REGIONE SARDEGNA	12480	PC IFM 2014-2020 PROGETTO MED-STAR STRATEGIE E MISURE PER LA MITIGAZIONE DEL RISCHIO DI INCENDIO NELL'AREA MEDITERRANEA - ATTREZZATURE QUOTA UE (85%) - CUP D59H1900030007	0,00	0,00	5.430,77	5.430,77	0,00	0,00	0,00	0,00	0,00
42564	PC IFM 2014-2020 PROGETTO MED-STAR STRATEGIE E MISURE PER LA MITIGAZIONE DEL RISCHIO DI INCENDIO NELL'AREA MEDITERRANEA - QUOTA STATO (15%) - CUP D59H1900030007 - CAPOFLA REGIONE SARDEGNA	12481	PC IFM 2014-2020 PROGETTO MED-STAR STRATEGIE E MISURE PER LA MITIGAZIONE DEL RISCHIO DI INCENDIO NELL'AREA MEDITERRANEA - ATTREZZATURE QUOTA STATO (15%) - CUP D59H1900030007	0,00	0,00	958,37	958,37	0,00	0,00	0,00	0,00	0,00

Cap. di entrata	Descr.	Capitolo di spesa correlato	Descr.	Risorse vinc. nel risultato di amministrazione al 1/1/2022	Risorse vincolate applicate al bilancio dell'esercizio 2022	Entrate vincolate accertate nell'esercizio 2022	Impegni eserc. 2022 finanziati da entrate vincolate accertate nell'esercizio o da quote vincolate del risultato di amministrazione	Fondo plur. vinc. al 31/12/2022 finanziato da entrate vincolate accertate nell'esercizio o da quote vincolate del risultato di amministrazione	Cancellazione di residui attivi vincolati e eliminazione del vincolo su quote del risultato di amministrazione (+) e cancellazione di residui passivi finanziati da risorse vincolate (-) (gestione dei residui)	Cancellazione nell'esercizio 2022 di impegni finanziati dal fondo pluriennale vincolato dopo l'approvazione del rendiconto dell'esercizio 2021 non rimborsati nell'esercizio 2022	Risorse vincolate nel bilancio al 31/12/2022	Risorse vincolate nel risultato di amministrazione al 31/12/2022
				(a)	(b)	(c)	(d)	(e)	(f)	(g)	(h) = (b) + (c) + (d) - (e) + (f)	(g) - (a) + (e) - (c) - (f) + (h)
42565	PROGRAMMA DI COOPERAZIONE INTERREG - ITALIA-FRANCIA MARITTIMO 2014-2020 -PROGETTO SEMPLICE RACINE - TRASFERIMENTI IN CONTO CAPITALE - QUOTA STATO	63353	PROGRAMMA DI COOPERAZIONE INTERREG ITALIA-FRANCIA MARITTIMO 2014-2020 - PROGETTO SEMPLICE RACINE - CONTRIBUTI AGLI INVESTIMENTI AD AMMINISTRAZIONI PUBBLICHE LOCALI - QUOTA STATO	0,00	0,00	6.526,67	6.526,67	0,00	0,00	0,00	0,00	0,00
42567	Finanziamento Programma di interventi di manutenzione (stralcio 2018) - Fondi Autorita' di Bacino distrettuale Appennino Settentrionale - Interventi realizzati da Genio Civile Valdarno Superiore	42834	PROGRAMMA DI INTERVENTI DI MANUTENZIONE (STRALCIO 2018) - FONDI AUTORITA' DI BACINO DISTRETTUALE APPENNINO SETTENTRIONALE - GENIO CIVILE VALDARNO SUPERIORE	0,00	0,00	114.353,49	114.353,49				0,00	0,00
42567	Finanziamento Programma di interventi di manutenzione (stralcio 2018) - Fondi Autorita' di Bacino distrettuale Appennino Settentrionale - Interventi realizzati da Genio Civile Valdarno Superiore	42835	PROGRAMMA DI INTERVENTI DI MANUTENZIONE (STRALCIO 2018) - FONDI AUTORITA' DI BACINO DISTRETTUALE APPENNINO SETTENTRIONALE - INTERVENTI REALIZZATI DA GENIO CIVILE VALDARNO SUPERIORE	0,00	0,00	1.751.106,29	1.751.106,29				0,00	0,00
42568	Finanziamento Programma di interventi di manutenzione (stralcio 2018) - Fondi Autorita' di Bacino distrettuale Appennino Settentrionale - Genio Civile Valdarno Inferiore e Costa	42836	PROGRAMMA DI INTERVENTI DI MANUTENZIONE (STRALCIO 2018) - FONDI AUTORITA' DI BACINO DISTRETTUALE APPENNINO SETTENTRIONALE - GENIO CIVILE VALDARNO INFERIORE	0,00	0,00	313.366,76	313.366,76				0,00	0,00
42569	Finanziamento Programma di interventi di manutenzione (stralcio 2018) - Fondi Autorita' di Bacino distrettuale Appennino Settentrionale - Genio Civile Toscana Sud	42837	PROGRAMMA DI INTERVENTI DI MANUTENZIONE (STRALCIO 2018) - FONDI AUTORITA' DI BACINO DISTRETTUALE APPENNINO SETTENTRIONALE - GENIO CIVILE TOSCANA SUD	0,00	0,00	138.459,84	138.459,84				0,00	0,00
42575	ENTRATA IN CONTO CAPITALE DERIVANTE DALLA CHIUSURA DELLA CONTABILITA' SPECIALE N. 5804 EVENTI ALLUVIONALI GENNAIO 2014	42873	EVENTO ALLUVIONALE GENNAIO 2014. CHIUSURA CONTABILITA' SPECIALE 5804. INTERVENTI ATTUATI DAL SETTORE GENIO CIVILE VALDARNO CENTRALE	81.006,49	0,00		0,00				0,00	81.006,49
42577	COFINANZIAMENTO PER L'ACCORDO DI PROGRAMMA TRA MINISTERO DELL'AMBIENTE E REGIONE TOSCANA PER LA QUALITA' DELL'ARIA - CONTRIBUTI AI CONTRIBUTI AI COMUNI INTERESSATI DAL SUPERAMENTO AL FINE DEL RIENTRO NEI VALORI LIMITE DI PM10 E BISSIDO D'AZOTO - QUOTA MINISTERO DELL'AMBIENTE.	42876	COFINANZIAMENTO PER L'ACCORDO DI PROGRAMMA TRA MINISTERO DELL'AMBIENTE E REGIONE TOSCANA PER LA QUALITA' DELL'ARIA - CONTRIBUTI AI COMUNI INTERESSATI DAI SUPERAMENTI AL FINE DEL RIENTRO NEI VALORI LIMITE DI PM10 E BISSIDO D'AZOTO - QUOTA MINISTERO DELL'AMBIENTE.	240,00	0,00	700.000,00	700.000,00				0,00	240,00

Cap. di entrata	Descr.	Capitolo di spesa correlato	Descr.	Risorse vinc. nel risultato di amministrazione al 1/1/2022	Risorse vincolate applicate al bilancio dell'esercizio 2022	Entrate vincolate accertate nell'esercizio 2022	Impegni eserc. 2022 finanziati da entrate vincolate accertate nell'esercizio o da quote vincolate del risultato di amministrazione	Fondo plur. vinc. al 31/12/2022 finanziato da entrate vincolate accertate nell'esercizio o da quote vincolate del risultato di amministrazione	Cancellazione di residui attivi "vincolati" e eliminazione del vincolo su quote del risultato di amministrazione (+) e cancellazione di residui passivi finanziati da risorse vincolate (-) (gestione dei residui)	Cancellazione nell'esercizio 2022 di impegni finanziati dal fondo pluriennale vincolato dopo l'approvazione del rendiconto dell'esercizio 2021 non rimborsati nell'esercizio 2022	Risorse vincolate nel bilancio al 31/12/2022	Risorse vincolate nel risultato di amministrazione al 31/12/2022
				(a)	(b)	(c)	(d)	(e)	(f)	(g)	(h) = (b) + (c) + (d) - (e) + (f)	(i) = (a) + (c) - (d) - (e) + (f) + (g)
42578	FONDI FSC 2014-2020 INFRASTRUTTURE - ASSE E ALTRI INTERVENTI - RISORSE DEL I E II ADDENDUM AL PIANO OPERATIVO DI CUI ALLE DELIBERE CIPE NN. 98/2017 E 12/2018 - FINANZIAMENTO DEGLI INTERVENTI DI CUI ALLA LINEA DI AZIONE 'PROMUOVERE LA MOBILITA' SOSTENIBILE IN AMBITO URBANO.	32148	FSC 2014-2020 INFRASTRUTTURE - ASSE E ALTRI INTERVENTI - RISORSE DEL I E II ADDENDUM AL PIANO OPERATIVO DI CUI ALLE DELIBERE CIPE NN. 98/2017 E 12/2018 - FINANZIAMENTO DEGLI INTERVENTI DI CUI ALLA LINEA DI AZIONE 'PROMUOVERE LA MOBILITA' SOSTENIBILE IN AMBITO URBANO.	0,00	0,00	20.000,00	0,00	20.000,00		89.000,00	89.000,00	89.000,00
42579	ENTRATE DERIVANTI DAL RIPARTO DEL FONDO ISTITUITO CON L'ART. 45 DELLA L. 99/2009 (ROYALTIES PRODUZIONE IDROCARBURII)	42877	RIPARTIZIONE DELLE SOMME DERIVANTI DAL FONDO ISTITUITO CON L'ART. 45 DELLA L. 99/2009 (ROYALTIES PRODUZIONE IDROCARBURII) A FAVORE DELLE AMMINISTRAZIONI LOCALI	0,00	0,00	15.321,00	0,00	15.321,00		316,89	316,89	316,89
42580	CONTRIBUTO IN CONTO CAPITALE PER IL FUNZIONAMENTO DEL NUCLEO REGIONALE DI VALUTAZIONE NURV FONDO SVILUPPO E COESIONE 2014/2020 - DELIBERA CIPE 40/2020 - RISORSE A COMPENSAZIONE DELLA	14369	SPESE IN CONTO CAPITALE PER ATTIVITA' DEL NURV	15.000,00	0,00			0,00			0,00	15.000,00
42581	EMERGENZA COVID - ENTRATE IN CONTO CAPITALE FONDO SVILUPPO E COESIONE 2014/2020 - DELIBERA CIPE 40/2020 - RISORSE A COMPENSAZIONE DELLA RIPROGRAMMAZIONE DEI POR PER EMERGENZA COVID - ENTRATE IN CONTO CAPITALE	13285	DELIBERA CIPE 40/2020 - FCS - REALIZZAZIONE E MANUTENZIONE EVOLUTIVA DEL SISTEMA INFORMATIVO DELLA FORMAZIONE	0,00	0,00	671,79	671,79				0,00	0,00
42581	FONDO SVILUPPO E COESIONE 2014/2020 - DELIBERA CIPE 40/2020 - RISORSE A COMPENSAZIONE DELLA RIPROGRAMMAZIONE DEI POR PER EMERGENZA COVID - ENTRATE IN CONTO CAPITALE	14371	DELIBERA CIPE FSC - SERVIZI DIGITALI - REALIZZAZIONE DI UN SISTEMA DI GESTIONE OPEN E BIG DATA - ACQUISTO, SVILUPPO E MANUTENZIONE EVOLUTIVA SOFTWARE	0,00	0,00	340.272,23	340.272,23				0,00	0,00
42581	FONDO SVILUPPO E COESIONE 2014/2020 - DELIBERA CIPE 40/2020 - RISORSE A COMPENSAZIONE DELLA RIPROGRAMMAZIONE DEI POR PER EMERGENZA COVID - ENTRATE IN CONTO CAPITALE	14372	DELIBERA CIPE FSC - SERVIZI DIGITALI - POTENZIAMENTO DEL SISTEMA OPEN TOSCANA - ACQUISTO, SVILUPPO E MANUTENZIONE EVOLUTIVA SOFTWARE	0,00	0,00	233.809,28	233.809,28				0,00	0,00
42581	FONDO SVILUPPO E COESIONE 2014/2020 - DELIBERA CIPE 40/2020 - RISORSE A COMPENSAZIONE DELLA RIPROGRAMMAZIONE DEI POR PER EMERGENZA COVID - ENTRATE IN CONTO CAPITALE	14375	DELIBERA CIPE FSC - SERVIZI DIGITALI - SERVIZI DI SICUREZZA INFRASTRUTTURALE E APPLICATIVA PER LA PA TOSCANA. OSCAT - ACQUISTO, SVILUPPO E MANUTENZIONE EVOLUTIVA SOFTWARE	0,00	0,00	170.779,09	170.779,09				0,00	0,00
42581	FONDO SVILUPPO E COESIONE 2014/2020 - DELIBERA CIPE 40/2020 - RISORSE A COMPENSAZIONE DELLA RIPROGRAMMAZIONE DEI POR PER EMERGENZA COVID - ENTRATE IN CONTO CAPITALE	14378	DELIBERA CIPE FSC - SERVIZI DIGITALI - REALIZZAZIONE DEL SISTEMA INFORMATIVO PER LE SMART CITIES - ACQUISTO, SVILUPPO E MANUTENZIONE EVOLUTIVA SOFTWARE	0,00	0,00	1.400.606,01	1.400.606,01				0,00	0,00

Cap. di entrata	Descr.	Capitolo di spesa correlato	Descr.	Risorse vinc. nel risultato di amministrazione al 1/1/2022	Risorse vincolate applicate al bilancio dell'esercizio 2022	Entrate vincolate accertate nell'esercizio 2022	Impegni eserc. 2022 finanziati da entrate vincolate accertate nell'esercizio o da quote vincolate del risultato di amministrazione	Fondo plur. vinc. al 31/12/2022 finanziato da entrate vincolate accertate nell'esercizio o da quote vincolate del risultato di amministrazione	Cancellazione di residui attivi "vincolati" e eliminazione del vincolo su quote del risultato di amministrazione (+) e cancellazione di residui passivi finanziati da risorse vincolate (-) (gestione dei residui):	Cancellazione nell'esercizio 2022 di impegni finanziati dal fondo pluriennale vincolato dopo l'approvazione del rendiconto dell'esercizio 2021 non reimpegnati nell'esercizio 2022	Risorse vincolate nel bilancio al 31/12/2022	Risorse vincolate nel risultato di amministrazione al 31/12/2022
				(a)	(b)	(c)	(d)	(e)	(f)	(g)	(h) = (b) + (c) + (d) - (e) + (f)	(g) - (a) + (e) - (d)
42581	FONDO SVILUPPO E COESIONE 2014/2020 - DELIBERA CIPE 40/2020 - RISORSE A COMPENSAZIONE DELLA RIPROGRAMMAZIONE DEI POR PER EMERGENZA COVID - ENTRATE IN CONTO CAPITALE	14380	DELIBERA CIPE FSC - SERVIZI DIGITALI - EVOLUZIONE DEL SISTEMA SUAP - ACQUISTO, SVILUPPO E MANUTENZIONE EVOLUTIVA SOFTWARE	0,00	0,00	297.827,33	297.827,33				0,00	0,00
42581	FONDO SVILUPPO E COESIONE 2014/2020 - DELIBERA CIPE 40/2020 - RISORSE A COMPENSAZIONE DELLA RIPROGRAMMAZIONE DEI POR PER EMERGENZA COVID - ENTRATE IN CONTO CAPITALE	14381	DELIBERA CIPE FSC - SERVIZI DIGITALI - COMPETENZE DIGITALI - ACQUISTO, SVILUPPO E MANUTENZIONE EVOLUTIVA SOFTWARE	0,00	0,00	320.530,31	320.530,31				0,00	0,00
42581	FONDO SVILUPPO E COESIONE 2014/2020 - DELIBERA CIPE 40/2020 - RISORSE A COMPENSAZIONE DELLA RIPROGRAMMAZIONE DEI POR PER EMERGENZA COVID - ENTRATE IN CONTO CAPITALE	14383	DELIBERA CIPE FSC - SERVIZI DIGITALI - EVOLUZIONE TECNOLOGICA DEL PORTALE DEL SISTEMA DI AUTENTICAZIONE AUTORIZZAZIONE PER L'ACCESSO AI SERVIZI ONLINE (ARPA) - ACQUISTO, SVILUPPO E MANUTENZIONE EVOLUTIVA SOFTWARE	0,00	0,00	202.092,03	202.092,03				0,00	0,00
42581	FONDO SVILUPPO E COESIONE 2014/2020 - DELIBERA CIPE 40/2020 - RISORSE A COMPENSAZIONE DELLA RIPROGRAMMAZIONE DEI POR PER EMERGENZA COVID - ENTRATE IN CONTO CAPITALE	52975	DELIBERA CIPE 40/2020 - FSC - AIUTI AGLI INVESTIMENTI R&S DELLE IMPRESE	0,00	0,00	7.300.000,00	7.300.000,00				0,00	0,00
42581	FONDO SVILUPPO E COESIONE 2014/2020 - DELIBERA CIPE 40/2020 - RISORSE A COMPENSAZIONE DELLA RIPROGRAMMAZIONE DEI POR PER EMERGENZA COVID - ENTRATE IN CONTO CAPITALE	53546	DELIBERA CIPE 40/2020 - FSC - INTERVENTI DI GARANZIA PER LE IMPRESE TOSCANE - FONDO CENTRALE DI GARANZIA	0,00	0,00	2.000.000,00	2.000.000,00				0,00	0,00
42581	FONDO SVILUPPO E COESIONE 2014/2020 - DELIBERA CIPE 40/2020 - RISORSE A COMPENSAZIONE DELLA RIPROGRAMMAZIONE DEI POR PER EMERGENZA COVID - ENTRATE IN CONTO CAPITALE	62739	DELIBERA CIPE 40/2020 - FSC - SOSTEGNO ALLA DIFFUSIONE DELLA CONOSCENZA E ALLA FRUIZIONE DEL PATRIMONIO CULTURALE, MATERIALE E IMMATERIALE, ATTRAVERSO LA CREAZIONE DI SERVIZI E/O SISTEMI INNOVATIVI E L'UTILIZZO DI TECNOLOGIE AVANZATE - SOFTWARE	0,00	0,00	554.266,63	554.266,63				0,00	0,00
42581	FONDO SVILUPPO E COESIONE 2014/2020 - DELIBERA CIPE 40/2020 - RISORSE A COMPENSAZIONE DELLA RIPROGRAMMAZIONE DEI POR PER EMERGENZA COVID - ENTRATE IN CONTO CAPITALE	62741	DELIBERA CIPE 40/2020 - FSC - SOSTEGNO ALLA DIFFUSIONE DELLA CONOSCENZA E ALLA FRUIZIONE DEL PATRIMONIO CULTURALE, MATERIALE E IMMATERIALE, ATTRAVERSO LA CREAZIONE DI SERVIZI E/O SISTEMI INNOVATIVI E L'UTILIZZO DI TECNOLOGIE AVANZATE - INCARICHI PROFESSIONI	0,00	0,00	374.225,60	374.225,60				0,00	0,00

Cap. di entrata	Descr.	Capitolo di spesa correlato	Descr.	Risorse vinc. nel risultato di amministrazione al 1/1/2022	Risorse vincolate applicate al bilancio dell'esercizio 2022	Entrate vincolate accertate nell'esercizio 2022	Impegni eserc. 2022 finanziati da entrate vincolate accertate nell'esercizio o da quote vincolate del risultato di amministrazione	Fondo plur. vinc. al 31/12/2022 finanziato da entrate vincolate accertate nell'esercizio o da quote vincolate del risultato di amministrazione	Cancellazione di residui attivi vincolati e eliminazione del vincolo su quote del risultato di amministrazione (+) e cancellazione di residui passivi finanziati da risorse vincolate (-) (gestione dei residui):	Cancellazione nell'esercizio 2022 di impegni finanziati dal fondo pluriennale vincolato dopo l'approvazione del rendiconto dell'esercizio 2021 non rimpiegati nell'esercizio 2022	Risorse vincolate nel bilancio al 31/12/2022	Risorse vincolate nel risultato di amministrazione al 31/12/2022
				(a)	(b)	(c)	(d)	(e)	(f)	(g)	(h) = (b) + (c) + (d) - (e) + (f)	(i) = (a) + (c) - (d) - (e) + (f) + (g)
42581	FONDO SVILUPPO E COESIONE 2014/2020- DELIBERA CIPE 40/2020 - RISORSE A COMPENSAZIONE DELLA RIPROGRAMMAZIONE DEI POR PER EMERGENZA COVID - ENTRATE IN CONTO CAPITALE	62742	DELIBERA CIPE 40/2020 - FSC - SOSTEGNO ALLA DIFFUSIONE DELLA CONOSCENZA E ALLA FRUIZIONE DEL PATRIMONIO CULTURALE, MATERIALE E IMMATERIALE, ATTRAVERSO LA CREAZIONE DI SERVIZI E/O SISTEMI INNOVATIVI E IL UTILIZZO DI TECNOLOGIE AVANZATE - SPESE DI INVESTIMENTO PER BENI IMMATERIALI	0,00	0,00	503.029,51	503.029,51				0,00	0,00
42581	FONDO SVILUPPO E COESIONE 2014/2020- DELIBERA CIPE 40/2020 - RISORSE A COMPENSAZIONE DELLA RIPROGRAMMAZIONE DEI POR PER EMERGENZA COVID - ENTRATE IN CONTO CAPITALE	74381	DELIBERA CIPE 40/2020 FSC - SPESE DI ASSISTENZA TECNICA - SVILUPPO E MANUTENZIONE EVOLUTIVA SISTEMA INFORMATIVO FSC	0,00	0,00	74.481,00	74.481,00				0,00	0,00
42584	VALORIZZAZIONE DEGLI ALBERI MONUMENTALI GIA' CENSITI	41220	LEGGE N.145/2018-TUTELA E VALORIZZAZIONE DEGLI ALBERI MONUMENTALI GIA' CENSITI.	29.370,00	20.000,00		20.000,00				0,00	9.370,00
42589	CONTRIBUTI PER INVESTIMENTI DI CUI ALL'ART. 1, COMMA 134 DELLA L. 145/2018	22197	FINANZIAMENTO INFRASTRUTTURE SOCIALI	0,00	0,00	1.500.000,00	1.500.000,00				0,00	0,00
42589	CONTRIBUTI PER INVESTIMENTI DI CUI ALL'ART. 1, COMMA 134 DELLA L. 145/2018	22201	MESSA IN SICUREZZA EDIFICI SCOLASTICI E PUBBLICI NON SCOLASTICI - CONTRIBUTI AGLI ENTI LOCALI - FONDI STATALI L. 145/2018 ART. 1, COMMA 134	0,00	0,00	2.491.597,45	2.491.597,45				0,00	0,00
42589	CONTRIBUTI PER INVESTIMENTI DI CUI ALL'ART. 1, COMMA 134 DELLA L. 145/2018	41223	RIGENERAZIONE URBANA - CONTRIBUTI IN CONTO CAPITALE AGLI ENTI LOCALI - L.145/2018	0,00	0,00	1.018.617,26	1.018.617,26				0,00	0,00
42589	CONTRIBUTI PER INVESTIMENTI DI CUI ALL'ART. 1, COMMA 134 DELLA L. 145/2018	41224	INTERVENTI A FAVORE DELLE POLITICHE LOCALI PER LA SICUREZZA DELLA COMUNITA' TOSCANA CON RISORSE STATALI - SPESE D'INVESTIMENTO	0,00	0,00	911.821,95	911.821,95				0,00	0,00
42589	CONTRIBUTI PER INVESTIMENTI DI CUI ALL'ART. 1, COMMA 134 DELLA L. 145/2018	41228	EFFICIENTAMENTO ENERGETICO DEGLI EDIFICI E STRUTTURE PUBBLICHE COMUNALI ED INTEGRAZIONE CON FONDI RINNOVABILI - FONDI STATALI L. 145/2018 ART. 1, COMMA 134	0,00	0,00	600.000,00	600.000,00				0,00	0,00
42589	CONTRIBUTI PER INVESTIMENTI DI CUI ALL'ART. 1, COMMA 134 DELLA L. 145/2018	41234	CONTRIBUTI PER INFRASTRUTTURE DI CONNETTIVITA' DESTINATE AI COMUNI L. 145/2018 ART. 1 COMMI 134 E 135.	0,00	0,00	1.000.000,00	1.000.000,00				0,00	0,00
42589	CONTRIBUTI PER INVESTIMENTI DI CUI ALL'ART. 1, COMMA 134 DELLA L. 145/2018	41235	SVILUPPO PER INFRASTRUTTURE DI INTEROPERABILITA' PER I DATI DI COOPERAZIONE APPLICATIVA PER REGIONE TOSCANANA L. 145/2018 ART. 1 COMMI 134 E 135.	0,00	0,00	549.000,00	549.000,00				0,00	0,00
42589	CONTRIBUTI PER INVESTIMENTI DI CUI ALL'ART. 1, COMMA 134 DELLA L. 145/2018	41236	L. 145/2018 ART. 1 CO. 134 - ACQUISTO HARDWARE E GESTIONE APPARATI DI TELECOMUNICAZIONE	0,00	0,00	1.575.020,00	1.575.020,00				0,00	0,00

Cap. di entrata	Descr.	Capitolo di spesa correlato	Descr.	Risorse vinc. nel risultato di amministrazione al 1/1/2022	Risorse vincolate applicate al bilancio dell'esercizio 2022	Entrate vincolate accertate nell'esercizio 2022	Impegni eserc. 2022 finanziati da entrate vincolate accertate nell'esercizio o da quote vincolate del risultato di amministrazione	Fondo plur. vinc. al 31/12/2022 finanziato da entrate vincolate accertate nell'esercizio o da quote vincolate del risultato di amministrazione	Cancellazione di residui attivi "vincolati" e eliminazione del vincolo su quote del risultato di amministrazione (+) e cancellazione di residui passivi finanziati da risorse vincolate (-) (gestione dei residui):	Cancellazione nell'esercizio 2022 di impegni finanziati dal fondo pluriennale vincolato dopo l'approvazione del rendiconto dell'esercizio 2021 non reimpegnati nell'esercizio 2022	Risorse vincolate nel bilancio al 31/12/2022	Risorse vincolate nel risultato di amministrazione al 31/12/2022
				(a)	(b)	(c)	(d)	(e)	(f)	(g)	(h) = (b) + (c) + (d) - (e) + (f)	(g) - (a) + (e) - (c) - (f) + (g)
42589	CONTRIBUTI PER INVESTIMENTI DI CUI ALL'ART. 1, COMMA 134 DELLA L. 145/2018	41237	L. 145/2018 ART. 1 CO. 134 - EVOLUZIONE SISTEMI INFORMATIVI: APPLICAZIONI A MICROSERVIZI, GESTIONE DOCUMENTALE, EVOLUZIONE DEL REGISTRO TRATTAMENTI	0,00	0,00	595.931,13	595.931,13				0,00	0,00
42589	CONTRIBUTI PER INVESTIMENTI DI CUI ALL'ART. 1, COMMA 134 DELLA L. 145/2018	41239	INTERVENTI DI MESSA IN SICUREZZA DEL TERRITORIO A RISCHIO IDROGEOLOGICO REALIZZATI DAI COMUNI - GENIO CIVILE TOSCANA NORD	0,00	0,00	3.260.469,42	3.260.469,42				0,00	0,00
42589	CONTRIBUTI PER INVESTIMENTI DI CUI ALL'ART. 1, COMMA 134 DELLA L. 145/2018	41240	INTERVENTI DI MESSA IN SICUREZZA DEL TERRITORIO A RISCHIO IDROGEOLOGICO REALIZZATI DAI COMUNI - GENIO CIVILE VALDARNO CENTRALE	0,00	0,00	331.241,44	331.241,44				0,00	0,00
42589	CONTRIBUTI PER INVESTIMENTI DI CUI ALL'ART. 1, COMMA 134 DELLA L. 145/2018	42899	EFFICIENTAMENTO ENERGETICO DEGLI EDIFICI E STRUTTURE PUBBLICHE ED INTEGRAZIONE CON FONDI RINNOVABILI - CONTRIBUTI ALLE AMMINISTRAZIONI COMUNALI - FONDI STATALI L. 145/2018 ART. 1, COMMA 134	0,00	0,00	3.118.376,32	58.752,90	3.059.623,42			0,00	0,00
42589	CONTRIBUTI PER INVESTIMENTI DI CUI ALL'ART. 1, COMMA 134 DELLA L. 145/2018	42900	INTERVENTI STRATEGICI SU OPERE DEL DEMANIO IDRICO REALIZZATE DA CONSORZI DI BONIFICA-GENIO CIVILE TOSCANA NORD - FONDI STATALI L. 145/2018 ART. 1, COMMA 134	0,00	0,00	285.474,91	0,00	285.474,91			0,00	0,00
42589	CONTRIBUTI PER INVESTIMENTI DI CUI ALL'ART. 1, COMMA 134 DELLA L. 145/2018	42901	INTERVENTI STRATEGICI SU OPERE DEL DEMANIO IDRICO REALIZZATE DA CONSORZI DI BONIFICA-GENIO CIVILE TOSCANA SUD - FONDI STATALI L. 145/2018 ART. 1, COMMA 134	0,00	0,00	363.409,53	363.409,53				0,00	0,00
42589	CONTRIBUTI PER INVESTIMENTI DI CUI ALL'ART. 1, COMMA 134 DELLA L. 145/2018	42902	INTERVENTI STRATEGICI SU OPERE DEL DEMANIO IDRICO REALIZZATE DA CONSORZI DI BONIFICA-GENIO CIVILE VALDARNO CENTRALE - FONDI STATALI L. 145/2018 ART. 1, COMMA 134	0,00	0,00	277.343,14	277.343,14				0,00	0,00
42589	CONTRIBUTI PER INVESTIMENTI DI CUI ALL'ART. 1, COMMA 134 DELLA L. 145/2018	42903	INTERVENTI STRATEGICI SU OPERE DEL DEMANIO IDRICO REALIZZATE DA CONSORZI DI BONIFICA-GENIO CIVILE VALDARNO INFERIORE - FONDI STATALI L. 145/2018 ART. 1, COMMA 134	0,00	0,00	394.195,55	394.195,55				0,00	0,00
42589	CONTRIBUTI PER INVESTIMENTI DI CUI ALL'ART. 1, COMMA 134 DELLA L. 145/2018	42904	INTERVENTI STRATEGICI SU OPERE DEL DEMANIO IDRICO REALIZZATE DA CONSORZI DI BONIFICA-GENIO CIVILE VALDARNO SUPERIORE - FONDI STATALI L. 145/2018 ART. 1, COMMA 134	0,00	0,00	303.975,48	128.175,48	175.800,00			0,00	0,00
42589	CONTRIBUTI PER INVESTIMENTI DI CUI ALL'ART. 1, COMMA 134 DELLA L. 145/2018	62773	INTERVENTI DI EDILIZIA SCOLASTICA - FONDI STATALI L. 145/2018 ART. 1, COMMA 134	0,00	0,00	1.785.193,84	1.785.193,84				0,00	0,00

Cap. di entrata	Descr.	Capitolo di spesa correlato	Descr.	Risorse vinc. nel risultato di amministrazione al 1/1/2022	Risorse vincolate applicate al bilancio dell'esercizio 2022	Entrate vincolate accertate nell'esercizio 2022	Impegni eserc. 2022 finanziati da entrate vincolate accertate nell'esercizio o da quote vincolate del risultato di amministrazione	Fondo plur. vinc. al 31/12/2022 finanziato da entrate vincolate accertate nell'esercizio o da quote vincolate del risultato di amministrazione	Cancellazione di residui attivi vincolati e eliminazione del vincolo su quote del risultato di amministrazione (+) e cancellazione di residui passivi finanziati da risorse vincolate (-) (gestione dei residui)	Cancellazione nell'esercizio 2022 di impegni finanziati dal fondo pluriennale vincolato dopo l'approvazione del rendiconto dell'esercizio 2021 non rimpiegnati nell'esercizio 2022	Risorse vincolate nel bilancio al 31/12/2022	Risorse vincolate nel risultato di amministrazione al 31/12/2022
				(a)	(b)	(c)	(d)	(e)	(f)	(g)	(h) = (b) + (c) - (e) - (f)	(i) = (a) + (c) - (e) - (f) + (g)
42594	FINANZIAMENTO INTERVENTI DI MANUTENZIONE - FONDI AUTORITA' DI BACINO APPENNINO SETTENTRIONALE - GENIO CIVILE TOSCANA SUD	42911	PROGRAMMA INTERVENTI DI MANUTENZIONE (STRALCIO 2019) FONDI AUTORITA' DI BACINO DISTRETTUALE APPENNINO SETTENTRIONALE - GENIO CIVILE TOSCANA SUD	0,00	0,00	17.321,15	17.321,15				0,00	0,00
42595	RISORSE STATALI PER CONTENIMENTO E CONTRASTO EMERGENZA EPIDEMIOLOGICA COVID 19 - DL. 41/2021	63382	AUT. PER CONTRASTO EMERGENZA EPIDEMIOLOGICA COVID-19. AMBITO CULTURA	2.500.000,00	2.500.000,00		2.500.000,00				0,00	0,00
42597	ENTRATE STATALI DERIVANTI DAL D.M. 408/2017 RELATIVO ALL'ACQUISTO DI MATERIALE ROTABILE FERROVIARIO AI SENSI DELL'ART. 1 COMMA 866 DELLA L. 208/2015	32104	D.M. 408/2017 - FONDO PER L'ACQUISTO DI MATERIALE ROTABILE FERROVIARIO ISTITUITO AI SENSI DELL'ARTICOLO 1 COMMA 866 DELLA L. 208/2015	0,00	0,00	16.314.404,82	16.314.404,82				0,00	0,00
42600	PIANO SVILUPPO E COESIONE REGIONE TOSCANA - RISORSE FSC RIASSEGNATE CON DELIBERA CIPRESS 26/2021	62826	PIANO SVILUPPO E COESIONE REGIONE TOSCANA - RISORSE STATALI FSC - CONTRIBUTO AL COMUNE DI PONTERERA PER L'ACQUISTO DI UN EDIFICIO AD USO SCOLASTICO DESTINATO A OSPITARE L'ISTITUTO COMPRENSIVO CURTATONE E MONTANARA	0,00	0,00	1.760.000,00	1.760.000,00				0,00	0,00
42601	ENTRATE DI CUI ALL'ART.3, 2BIS DEL DL. 73/2021 PER CONTRIBUTI A COMPENSAZIONE AREE SCISTICHE A CARATTERE LOCALE PER INTERVENTI INNOV. TECNOLOGICA, AMMODERNAMENTO E MIGLIORAMENTO LIVELLI DI SICUREZZA	53379	CONTRIBUTI AI COMPENSAZIONE AREE SCISTICHE CARATTERE LOCALE PER INTERVENTI DI INNOVAZIONE TECNOLOGICA, AMMODERNAMENTO E MIGLIORAMENTO DEI LIVELLI DI SICUREZZA DEGLI IMPIANTI DI RISALITA, DELLE PISTE DA SCI E DEGLI IMPIANTI DI INNEVAMENTO PROGRAMMATO	199.670,00	199.670,00		199.670,00				0,00	0,00
42602	PNRR MSC2 - PROGRAMMA INNOVATIVO NAZIONALE PER LA QUALITA' DELL'ABITARE	33082	PNRR MSC2 - PROGRAMMA INNOVATIVO NAZIONALE PER LA QUALITA' DELL'ABITARE - PROGETTO ABITARE LA VALLE DEL SERCHIO	0,00	0,00	1.494.310,92	1.494.310,91		0,01		0,01	0,00
42602	PNRR MSC2 - PROGRAMMA INNOVATIVO NAZIONALE PER LA QUALITA' DELL'ABITARE	33083	PNRR MSC2 - PROGRAMMA INNOVATIVO NAZIONALE PER LA QUALITA' DELL'ABITARE - PROGETTO C.A.S.C.I.N.A	0,00	0,00	1.492.839,20	1.492.839,20				0,00	0,00
42602	PNRR MSC2 - PROGRAMMA INNOVATIVO NAZIONALE PER LA QUALITA' DELL'ABITARE	33084	PNRR MSC2 - PROGRAMMA INNOVATIVO NAZIONALE PER LA QUALITA' DELL'ABITARE - PROGETTO NUOVE CASE	0,00	0,00	1.498.718,51	1.498.718,47		0,04		0,04	0,00
42604	PROGETTO YESPECIALISTS: FOSTERING YOUTH ENTREPRENEURIAL SPIRIT THROUGH INNOVATIVE MODELS IN RURAL AREAS BY MEANS OF STAFF TRAINING	53366	PROGETTO YESPECIALISTS FOSTERING YOUTH ENTREPRENEURIAL SPIRIT THROUGH INNOVATIVE MODELS IN RURAL AREAS BY MEANS OF STAFF TRAINING SPESE PER MISSIONI	0,00	0,00	2.200,00	2.075,75	124,25			0,00	0,00

Cap. di entrata	Descr.	Capitolo di spesa correlato	Descr.	Risorse vinc. nel risultato di amministrazione al 1/1/2022	Risorse vincolate applicate al bilancio dell'esercizio 2022	Entrate vincolate accertate nell'esercizio 2022	Impegni eserc. 2022 finanziati da entrate vincolate accertate nell'esercizio o da quote vincolate del risultato di amministrazione	Fondo plur. vinc. al 31/12/2022 finanziato da entrate vincolate accertate nell'esercizio o da quote vincolate del risultato di amministrazione	Cancellazione di residui attivi "vincolati" e eliminazione del vincolo su quote del risultato di amministrazione (+) e cancellazione di residui passivi finanziati da risorse vincolate (-) (gestione dei residui):	Cancellazione nell'esercizio 2022 di impegni finanziati dal fondo pluriennale vincolato dopo l'approvazione del rendiconto dell'esercizio 2021 non rimpiegati nell'esercizio 2022	Risorse vincolate nel bilancio al 31/12/2022	Risorse vincolate nel risultato di amministrazione al 31/12/2022
				(a)	(b)	(c)	(d)	(e)	(f)	(g)	(h)=(b)+(c)+(d)-(e)+(f)	(g)-(a)+(c)-(e)+(f)+(g)
42604	PROGETTO YESPECIALISTS: FOSTERING YOUTH ENTREPRENEURIAL SPIRIT THROUGH INNOVATIVE MODELS IN RURAL AREAS BY MEANS OF STAFF TRAINING	53367	PROGETTO YESPECIALISTS: FOSTERING YOUTH ENTREPRENEURIAL SPIRIT THROUGH INNOVATIVE MODELS IN RURAL AREAS BY MEANS OF STAFF TRAINING ACQUISITO BENI E SERVIZI	0,00	0,00	6.449,00	3.709,43				2.739,57	2.739,57
42607	ACCORDO DI PROGRAMMA "PER LA REALIZZAZIONE DEGLI INTERVENTI DI MESSA IN SICUREZZA E BONIFICA DEL SITO DI INTERESSE NAZIONALE DI ORBETTELLO - AREA EX SITOOCO" DEL 29 MAGGIO 2018 - CONVENZIONE CON SOGESID SPA - FONDI FSC 2014-2020	42962	ACCORDO DI PROGRAMMA "PER LA REALIZZAZIONE DEGLI INTERVENTI DI MESSA IN SICUREZZA E BONIFICA DEL SITO DI INTERESSE NAZIONALE DI ORBETTELLO - AREA EX SITOOCO" DEL 29 MAGGIO 2018 - CONVENZIONE CON SOGESID SPA - FONDI FSC 2014-2020	0,00	0,00	154.895,63	154.895,63				0,00	0,00
42608	ACCORDO DI PROGRAMMA "PER LA REALIZZAZIONE DEGLI INTERVENTI DI MESSA IN SICUREZZA E BONIFICA DEL SITO DI INTERESSE NAZIONALE DI ORBETTELLO - AREA EX SITOOCO" DEL 29 MAGGIO 2018 - CONVENZIONE CON ISPIRA (ISTITUTO SUPERIORE PER LA PROTEZIONE E LA RICERCA AMBIENTALE)- FONDI FSC 2014-2020	42971	ACCORDO DI PROGRAMMA PER LA REALIZZAZIONE DEGLI INTERVENTI DI MESSA IN SICUREZZA E BONIFICA DEL SITO DI INTERESSE NAZIONALE DI ORBETTELLO - AREA EX SITOOCO DEL 29 MAGGIO 2018 - CONTRIBUTO AD ISPIRA - FONDI FSC 2014-2020	0,00	0,00	40.000,00	40.000,00				0,00	0,00
42610	L.194/2015 PROGETTO ITINERARI VIRTUALI DELL'AGROBIOODIVERSITA' IN TOSCANA - RISORSE STATALI C/CAP	41246	TUTELA DELLA BIODIVERSITA' DI INTERESSE AGRICOLO E ALIMENTARE. REALIZZAZIONE WEB APP	0,00	0,00	22.631,42	22.631,42				0,00	0,00
42615	FONDO PER LO SVILUPPO DELLE MONTAGNE ITALIANE (FOSMIT) - L.30/12/2021 N.234 ART.1 COMMA 593	53566	FONDO PER LO SVILUPPO DELLE MONTAGNE ITALIANE (FOSMIT)- L.30/12/2021 N.234 ART.1 COMMA 593	0,00	0,00	6.709.462,00	3.262.564,57	3.446.897,43			0,00	0,00
42616	FINANZIAMENTO PER L'ADEGUAMENTO DEI PREZZI AL FINE DI MITIGARE GLI EFFETTI ECCEZIONALI DERIVANTI DAGLI AUMENTI ECCEZIONALI DEI PREZZI DI ALCUNI MATERIALI DA COSTRUZIONE - GENIO CIVILE VALDARNO INFERIORE	42988	COMPENSAZIONE DEI PREZZI DEI MATERIALI DA COSTRUZIONE PIU' SIGNIFICATIVI AL FINE DI MITIGARE GLI AUMENTI ECCEZIONALI DEI PREZZI-GENIO CIVILE VALDARNO INFERIORE	0,00	0,00	195.004,85	195.004,85				0,00	0,00
42617	RISORSE STATALI DEL FONDO DI PARTE CAPITALE PER GLI INTERVENTI STRUTTURALI E FUNZIONALI IN MATERIA DI BIOSICUREZZA	53580	FONDO DI PARTE CAPITALE PER GLI INTERVENTI STRUTTURALI E FUNZIONALI IN MATERIA DI BIOSICUREZZA - RISORSE STATALI - D.M. post. 1918/20 del 29/04/2022	0,00	0,00	150.000,00	0,00			0,00	150.000,00	150.000,00
42617	RISORSE STATALI DEL FONDO DI PARTE CAPITALE PER GLI INTERVENTI STRUTTURALI E FUNZIONALI IN MATERIA DI BIOSICUREZZA	53581	FONDO DI PARTE CAPITALE PER GLI INTERVENTI STRUTTURALI E FUNZIONALI IN MATERIA DI BIOSICUREZZA - RISORSE STATALI D.M. post. 1918/20 del 29/04/2022 - ACQUISIZIONE SISTEMI INFORMATIVI E TELEMATICI	0,00	0,00	28.023,00	0,00			0,00	28.023,00	28.023,00

Cap. di entrata	Descr.	Capitolo di spesa correlato	Descr.	Risorse vinc. nel risultato di amministrazione al 1/1/2022	Risorse vincolate applicate al bilancio dell'esercizio 2022	Entrate vincolate accertate nell'esercizio 2022	Impegni eserc. 2022 finanziati da entrate vincolate accertate nell'esercizio o da quote vincolate del risultato di amministrazione	Fondo plur. vinc. al 31/12/2022 finanziato da entrate vincolate accertate nell'esercizio o da quote vincolate del risultato di amministrazione	Cancellazione di residui attivi "vincolati" e eliminazione del vincolo su quote del risultato di amministrazione (+) e cancellazione di residui passivi finanziati da risorse vincolate (-) (gestione dei residui)	Cancellazione nell'esercizio 2022 di impegni finanziati dal fondo pluriennale vincolato dopo l'approvazione del rendiconto dell'esercizio 2021 non rimborsati nell'esercizio 2022	Risorse vincolate nel bilancio al 31/12/2022	Risorse vincolate nel risultato di amministrazione al 31/12/2022
				(a)	(b)	(c)	(d)	(e)	(f)	(g)	(h) = (b) + (c) - (e) + (f)	(i) = (a) + (c) - (d) - (e) + (f) + (g)
42754	PROGETTO AICS - AID 011329 - DECENTRAMENTO E PARTECIPAZIONE IN TUNISIA - ACQUISIZIONE RISORSE COPENANZIAMENTO AICS	12447	PROGETTO AICS - AID 011329 - DECENTRAMENTO E PARTECIPAZIONE IN TUNISIA - RISORSE COPENANZIAMENTO AICS PER GESTIONE R.T. (SPESE GENERALI)	2.384,44	0,00		0,00				0,00	2.384,44
42754	PROGETTO AICS - AID 011329 - DECENTRAMENTO E PARTECIPAZIONE IN TUNISIA - ACQUISIZIONE RISORSE COPENANZIAMENTO AICS	12448	PROGETTO AICS - AID 011329 - DECENTRAMENTO E PARTECIPAZIONE IN TUNISIA - RISORSE COPENANZIAMENTO AICS PER GESTIONE R.T.	6.868,65	0,00		0,00				0,00	6.868,65
42754	PROGETTO AICS - AID 011329 - DECENTRAMENTO E PARTECIPAZIONE IN TUNISIA - ACQUISIZIONE RISORSE COPENANZIAMENTO AICS	12450	PROGETTO AICS - AID 011329 - DECENTRAMENTO E PARTECIPAZIONE IN TUNISIA - RISORSE COPENANZIAMENTO AICS PER TRASFERIMENTI AI PARTNER DI PROGETTO PRIVATI	6.617,25	6.617,25	117.972,89	0,00				124.590,14	124.590,14
44002	PROVENTI DERIVANTI DALL'ALIENAZIONE DEI BENI DEL PATRIMONIO AGRICOLO-FORESTALE DI PROPRIETA' DELLA REGIONE TOSCANA	52343	PATRIMONIO AGRICOLO FORESTALE - INTERVENTI DI MIGLIORAMENTO AMBIENTALE, AMPLIAMENTO E VALORIZZAZIONE DEI BENI DEL PATRIMONIO AGRICOLO FORESTALE FINANZIATI CON I PROVENTI DELLE ALIENAZIONI - QUOTA REGIONE	32.691,11	0,00		0,00		32.691,11		0,00	0,00
44004	PROVENTI DERIVANTI DALL'ALIENAZIONE DEI BENI DEL PATRIMONIO AGRICOLO-FORESTALE DI PROPRIETA' DELLA REGIONE TOSCANA AI SENSI DELLA L.R. 77/2004	52374	INTERVENTI DI MIGLIORAMENTO AMBIENTALE E STRUTTURALE DEL PATRIMONIO AGRICOLO FORESTALE REGIONALE NEL TERRITORIO DELL'ENTE CHE HA EFFETTUATO LE ALIENAZIONI AI SENSI DELLA L.R. 77/04 E L.R. 39/00	147.812,00	147.812,00	104.606,48	199.268,36				53.150,12	53.150,12
44004	PROVENTI DERIVANTI DALL'ALIENAZIONE DEI BENI DEL PATRIMONIO AGRICOLO-FORESTALE DI PROPRIETA' DELLA REGIONE TOSCANA AI SENSI DELLA L.R. 77/2004	52375	MIGLIORAMENTO, VALORIZZAZIONE ED AMPLIAMENTO DEI BENI DEL PATRIMONIO AGRICOLO FORESTALE REGIONALE FINANZIATI CON I PROVENTI DELLE ALIENAZIONI AI SENSI DELLA L.R. 77/04 E L.R. 39/00 - (ENTE TERRE REGIONALI)	598.303,60	598.303,60	418.425,92	804.129,05				212.600,47	212.600,47
44009	PROVENTI DERIVANTI DALL'ALIENAZIONE DEI BENI DEL PATRIMONIO AGRICOLO-FORESTALE DI PROPRIETA' DELLA REGIONE TOSCANA AI SENSI DELLA L.R. 77/2004 E L.R. 39/00 (TERRENI)	52374	INTERVENTI DI MIGLIORAMENTO AMBIENTALE E STRUTTURALE DEL PATRIMONIO AGRICOLO FORESTALE REGIONALE NEL TERRITORIO DELL'ENTE CHE HA EFFETTUATO LE ALIENAZIONI AI SENSI DELLA L.R. 77/04 E L.R. 39/00	0,00	0,00	556,00	550,12				5,88	5,88

Cap. di entrata	Descr.	Capitolo di spesa correlato	Descr.	Risorse vinc. nel risultato di amministrazione al 1/1/2022	Risorse vincolate applicate al bilancio dell'esercizio 2022	Entrate vincolate accertate nell'esercizio 2022	Impegni esec. 2022 finanziati da entrate vincolate accertate nell'esercizio o da quote vincolate del risultato di amministrazione	Fondo plur. vinc. al 31/12/2022 finanziato da entrate vincolate accertate nell'esercizio o da quote vincolate del risultato di amministrazione	Cancellazione di residui attivi "vincolati" e eliminazione del vincolo su quote del risultato di amministrazione (+) e cancellazione di residui passivi finanziati da risorse vincolate (-) (gestione dei residui)	Cancellazione nell'esercizio 2022 di impegni finanziati dal fondo pluriennale vincolato dopo l'approvazione del rendiconto dell'esercizio 2021 non rimpiegnati nell'esercizio 2022	Risorse vincolate nel bilancio al 31/12/2022	Risorse vincolate nel risultato di amministrazione al 31/12/2022
				(a)	(b)	(c)	(d)	(e)	(f)	(g)	(h) = (b) + (c) + (d) - (e) + (f)	(i) = (a) + (c) - (d) - (e) + (f) + (g)
44009	PROVENTI DERIVANTI DALL'ALIENAZIONE DEI BENI DEL PATRIMONIO AGRICOLO-FORESTALE DI PROPRIETA' DELLA REGIONE TOSCANA AI SENSI DELLA L.R. 77/2004 E L.R. 39/00 (TERRENI)	52375	PATRIMONIO AGRICOLO FORESTALE REGIONALE - INTERVENTI DI MIGLIORAMENTO, VALORIZZAZIONE ED AMPLIAMENTO DEI BENI DEL PATRIMONIO AGRICOLO FORESTALE REGIONALE FINANZIATI CON I PROVENTI DELLE ALIENAZIONI AI SENSI DELLA L.R. 77/04 E L.R. 39/00 - (ENTE TERRE REGIONALI)	0,00	0,00	2.224,00	2.200,47				23,53	23,53
45008	COMPARTECIPAZIONE DI PROVINCE E COMUNI AGLI ACCORDI DI PROGRAMMA PER LA MESSA IN SICUREZZA IDRAULICA DI BACINI IDROGRAFICI (L.L.RR. 11.7.94 N. 50 E 21.07.94 N. 55)	42045	FONDO PER IL FINANZIAMENTO DEGLI ACCORDI DI PROGRAMMA PER INTERVENTI FINALIZZATI ALLA MESSA IN SICUREZZA DEI BACINI IDROGRAFICI TOSCANI SOSTENUTO CON LA COMPARTECIPAZIONE DI PROVINCE E COMUNI	536.004,16	0,00		0,00		536.004,16		0,00	0,00
45011	RIENTRI DERIVANTI DAI VERSAMENTI EFFETTUATI DALLE ATER CONCERNENTI LE SOMME CONTABILIZZATE NELLA GESTIONE SPECIALE E DESTINATE ALLE FINALITA' DI CUI ALL'ART. 25 DELLA L. 513/77	33012	FONDI DERIVANTI DAI RIENTRI DEI SOGGETTI GESTORI CONCERNENTI LE SOMME NON VINCOLATE ALLE FINALITA' DI CUI ALL'ART. 25 DELLA L. 513/77	14.222,91	0,00	6.973,94	0,00				6.973,94	21.196,85
45011	RIENTRI DERIVANTI DAI VERSAMENTI EFFETTUATI DALLE ATER CONCERNENTI LE SOMME CONTABILIZZATE NELLA GESTIONE SPECIALE E DESTINATE ALLE FINALITA' DI CUI ALL'ART. 25 DELLA L. 513/77	33068	FONDI PER IL FINANZIAMENTO DI INTERVENTI DI RIPRISTINO FUNZIONALE DEGLI ALLOGGI ERP NON ASSEGNABILI PER GRAVE DEGRADO FUNZIONALE	45.001,99	0,00		0,00				0,00	45.001,99
45019	FONDO COOPERTOSCANA. ACQUISIZIONE RISORSE GIACENTI PRESSO BNL E FIDI TOSCANA PER LA COSTITUZIONE DELLA DOTAZIONE DEL FONDO COOPERTOSCANA	51637	FONDO COOPERTOSCANA. FONDO DI DOTAZIONE PER INTERVENTI DI SVILUPPO E RAFFORZAMENTO DELLE IMPRESE COOPERATIVE ATTRAVERSO L'ATTIVAZIONE DI APPOSITO FONDO DI ROTAZIONE	1.927.181,11	0,00		0,00				0,00	1.927.181,11
45019	FONDO COOPERTOSCANA. ACQUISIZIONE RISORSE GIACENTI PRESSO BNL E FIDI TOSCANA PER LA COSTITUZIONE DELLA DOTAZIONE DEL FONDO COOPERTOSCANA	54036	FONDO COOPERTOSCANA. FONDO DI DOTAZIONE PER INTERVENTI DI SVILUPPO E RAFFORZAMENTO DELLE IMPRESE COOPERATIVE ATTRAVERSO L'ATTIVAZIONE DI APPOSITO FONDO DI ROTAZIONE	2.191.924,37	0,00		0,00				0,00	2.191.924,37

Cap. di entrata	Descr.	Capitolo di spesa correlato	Descr.	Risorse vinc. nel risultato di amministrazione al 1/1/2022	Risorse vincolate applicate al bilancio dell'esercizio 2022	Entrate vincolate accertate nell'esercizio 2022	Impegni eserc. 2022 finanziati da entrate vincolate accertate nell'esercizio o da quote vincolate del risultato di amministrazione	Fondo plur. vinc. al 31/12/2022 finanziato da entrate vincolate accertate nell'esercizio o da quote vincolate del risultato di amministrazione	Cancellazione di residui attivi "vincolati" e eliminazione del vincolo su quote del risultato di amministrazione (+) e cancellazione di residui passivi finanziati da risorse vincolate (-) (gestione dei residui):	Cancellazione nell'esercizio 2022 di impegni finanziati dal fondo pluriennale vincolato dopo l'approvazione del rendiconto dell'esercizio 2021 non rimpiegati nell'esercizio 2022	Risorse vincolate nel bilancio al 31/12/2022	Risorse vincolate nel risultato di amministrazione al 31/12/2022
				(a)	(b)	(c)	(d)	(e)	(f)	(g)	(h) = (b) + (c) + (d) - (e) + (f)	(i) = (a) + (c) - (d) - (e) + (f) + (g)
45021	GESTIONE FONDI ACCORDO DI PROGRAMMA QUADRO DEL 18/05/1999 PER L'ATTUAZIONE DI UN PROGRAMMA DI INTERVENTI PRIORITARI PER LA MITIGAZIONE DEL RISCHIO IDRAULICO TRA CUI "INTERVENTI VARI DI LAMINAZIONE NELL'ALTA VALLE DELL'OMBRONE"	42252	GESTIONE FONDI ACCORDO DI PROGRAMMA QUADRO DEL 18/05/1999 PER L'ATTUAZIONE DI UN PROGRAMMA DI INTERVENTI PRIORITARI PER LA MITIGAZIONE DEL RISCHIO IDRAULICO TRA CUI "INTERVENTI VARI DI LAMINAZIONE NELL'ALTA VALLE DELL'OMBRONE"	27.231,98	0,00			0,00		27.231,98	0,00	0,00
45022	FONDO COOPERTOSCANA. RIENTRI PROVENIENTI DALLE COOPERATIVE BENEFICIARIE DI INTERVENTI PER LO SVILUPPO E IL RAFFORZAMENTO DELLA COOPERAZIONE	51636	FONDO COOPERTOSCANA. FONDO DI ROTAZIONE PER INTERVENTI DI SVILUPPO E RAFFORZAMENTO DELLE IMPRESE COOPERATIVE (54036 - FONDO DI ROTAZIONE)	5.842.250,15	85,66	331.086,77		0,00			331.172,43	6.173.336,92
45022	FONDO COOPERTOSCANA. RIENTRI PROVENIENTI DALLE COOPERATIVE BENEFICIARIE DI INTERVENTI PER LO SVILUPPO E IL RAFFORZAMENTO DELLA COOPERAZIONE	54051	FONDO COOPERTOSCANA. FONDO DI ROTAZIONE PER INTERVENTI DI SVILUPPO E RAFFORZAMENTO DELLE IMPRESE COOPERATIVE (54036 - FONDO DI ROTAZIONE)	1.027.780,19	0,00			0,00			0,00	1.027.780,19
45025	ACQUISIZIONE RISORSE EX DOCUP 1994/1999 GIACENTI PRESSO FIDI TOSCANA PER COSTITUZIONE FONDO DI DOTAZIONE DESTINATO AD INTERVENTI A FAVORE DI IMPRESE OPERANTI NEL SETTORE TURISTICO E COMMERCIALE	51482	FONDO DI DOTAZIONE PER INTERVENTI A FAVORE DELLE IMPRESE OPERANTI NEL SETTORE TURISTICO E COMMERCIALE ATTRAVERSO L'ATTUAZIONE DI APPOSITO FONDO DI ROTAZIONE	846.525,54	0,00			0,00			0,00	846.525,54
45028	ENTRATE DA PROVINCIA DI PRATO E DA PROVINCIA DI PISTOIA PER ATTUAZIONE ACCORDO DI PROGRAMMA DI CUI AL DPR 130 DELL'1/9/2006 - OTTIMIZZAZIONE FUNZIONAMENTO CASSA DI ESPANSIONE DI PONTE ALLE VANNE.	42388	ACCORDO DI PROGRAMMA PER LA RIDUZIONE DEL RISCHIO IDRAULICO NEL BASSO CORSO DEL TORRENTE OMBRONE PISTOIESE APPROVATO CON D.P.G.R. N. 130 DELL'1/9/2006. OTTIMIZZAZIONE DEL FUNZIONAMENTO DELLA CASSA DI ESPANSIONE DI PONTE ALLE VANNE.	533,90	0,00			0,00		533,90	0,00	0,00
45029	FINANZIAMENTO DELLA CASSA DD.PP. PER RIPRISTINO STRUTTURE DANNEGGIATE DA EVENTI ALLUVIONALI	11293	FINANZIAMENTO INTERVENTI SU OPERE PUBBLICHE DANNEGGIATE DA EVENTI ALLUVIONALI DEL NOVEMBRE 1994 - SISTEMAZIONE IDRAULICA AREA EX LAGO DI PORTA.	154.389,53	0,00			0,00		154.389,53	0,00	0,00
45030	INTROITI DERIVANTI DA ACCORDI TRANSAATTIVI RELATIVI A CONTRATTI DERIVATI A SEGUITO DI RINUNCIA ALLE AZIONI LEGALI	74064	FONDO A COPERTURA DI PERDITE SU DERIVATI ATTRAVERSO L'UTILIZZO DEGLI INTROITI DERIVANTI DA ACCORDI TRANSAATTIVI RELATIVI A CONTRATTI DERIVATI A SEGUITO DI RINUNCIA ALLE AZIONI LEGALI	7.550.000,00	0,00			0,00			0,00	7.550.000,00

Cap. di entrata	Descr.	Capitolo di spesa correlato	Descr.	Risorse vinc. nel risultato di amministrazione al 1/1/2022	Risorse vincolate applicate al bilancio dell'esercizio 2022	Entrate vincolate accertate nell'esercizio 2022	Impegni eserc. 2022 finanziati da entrate vincolate accertate nell'esercizio o da quote vincolate del risultato di amministrazione	Fondo plur. vinc. al 31/12/2022 finanziato da entrate vincolate accertate nell'esercizio o da quote vincolate del risultato di amministrazione	Cancellazione di residui attivi "vincolati" e eliminazione del vincolo su quote del risultato di amministrazione (+) e cancellazione di residui passivi finanziati da risorse vincolate (-) (gestione dei residui)	Cancellazione nell'esercizio 2022 di impegni finanziati dal fondo pluriennale vincolato dopo l'approvazione del rendiconto dell'esercizio 2021 non rimpiegati nell'esercizio 2022	Risorse vincolate nel bilancio al 31/12/2022	Risorse vincolate nel risultato di amministrazione al 31/12/2022
				(a)	(b)	(c)	(d)	(e)	(f)	(g)	(h) = (b) + (c) + (d) - (e) + (f)	(i) = (a) + (c) - (d) - (e) + (f) + (g)
45031	TRASFERIMENTI DA PARTE DEGLI ENTI COFINANZIATORI PER L'ATTUAZIONE DELL'ACCORDO DI PROGRAMMA NOVATIVO PER LA REALIZZAZIONE DEL PRIMO LOTTO DELLA CASSA DI ESPANSIONE DEI RENAI.	42499	FONDI PER L'ATTUAZIONE DELL'ACCORDO DI PROGRAMMA NOVATIVO PER LA REALIZZAZIONE DEL PRIMO LOTTO DELLA CASSA DI ESPANSIONE DEI RENAI. TRASFERIMENTI DAGLI ENTI COFINANZIATORI.	0,00	0,00	106.330,32	13.085,64				93.244,68	93.244,68
46000	RIENTRI DERIVANTI DA MUTUI DI CUI ALL'ART. 5 DELLA L. 17.2.92 N. 179 E DA EVENTUALI RISORSE NON UTILIZZATE SULLE DISPONIBILITÀ ATTRIBITE ALLA REGIONE TOSCANA CONCERNENTE LA RIPARTIZIONE DEL FONDO DI ROTAZIONE.	33034	PROGRAMMA STRAORDINARIO DI EDILIZIA RESIDENZIALE PUBBLICA EX ARTICOLO 21 D.L. 01.10.2007 N. 159 CONVERTITO DALLA L. 29.11.2007 N. 222 - FONDI PER LA REALIZZAZIONE DI INTERVENTI PRIORITARI ED IMMEDIATAMENTE REALIZZABILI DESTINATI ALLE SOCIETÀ DI GESTIONE (D.I. N. 127/DA DEL 18.12.2007)	283.842,53	0,00		0,00				0,00	283.842,53
46015	RIENTRI, REVOCHE E RECUPERI PROVENIENTI DALLE PMI OPERANTI NEL SETTORE TURISTICO E COMMERCIALE BENEFICIARIE DI STRUMENTI DI INGEGNERIA FINANZIARIA.	51541	FONDO DI ROTAZIONE PER INTERVENTI A FAVORE DELLE PMI OPERANTI NEL SETTORE TURISTICO, TERZIARIO E COMMERCIALE	9.019.962,81	0,00	27.268,22	0,00		84.807,46		27.268,22	8.962.423,57
46015	RIENTRI, REVOCHE E RECUPERI PROVENIENTI DALLE PMI OPERANTI NEL SETTORE TURISTICO E COMMERCIALE BENEFICIARIE DI STRUMENTI DI INGEGNERIA FINANZIARIA.	51646	INTERVENTI FINANZIATI CON RIENTRI, RECUPERI, REVOCHE E RESTITUZIONI RELATIVI AL FONDO UNICO DELLE IMPRESE SPESE DI INVESTIMENTO	65.886,71	0,00	13.674,72	0,00				13.674,72	79.561,43
46018	RESTITUZIONE DELLE ANTICIPAZIONI CONCESSE SU FONDI STATALI PER IL SETTORE DELLO SPETTACOLO.	63132	FONDO DI ANTICIPAZIONE PER IL SETTORE DELLO SPETTACOLO - L.R. 21/2010 ART. 41	0,00	0,00	2.641.850,20	2.641.850,20				0,00	0,00
46038	PAR FAS 2007/2013 - RIENTRI, REVOCHE E RECUPERI PROVENIENTI DALLE IMPRESE OPERANTI NEL SETTORE TURISTICO, TERZIARIO E COMMERCIALE BENEFICIARIE DI STRUMENTI DI INGEGNERIA FINANZIARIA.	51958	PAR FAS 2007/2013 - FONDO DI ROTAZIONE PER INTERVENTI A FAVORE DELLE PMI OPERANTI NEL SETTORE TURISTICO, TERZIARIO E COMMERCIALE	4.622.884,77	0,00		0,00		80.324,23		0,00	4.542.560,54
46038	PAR FAS 2007/2013 - RIENTRI, REVOCHE E RECUPERI PROVENIENTI DALLE IMPRESE OPERANTI NEL SETTORE TURISTICO, TERZIARIO E COMMERCIALE BENEFICIARIE DI STRUMENTI DI INGEGNERIA FINANZIARIA.	53300	INTERVENTI AGEVOLATIVI DI CUI AL PROGETTO DI RIQUALIFICAZIONE E RICONVERSIONE INDUSTRIALE DEL POLO DI POMBINO - AIUTI ALLE IMPRESE - CONTRIBUTI AD AMMINISTRAZIONI LOCALI	0,00	0,00	312.909,67	0,00				312.909,67	312.909,67

Cap. di entrata	Descr.	Capitolo di spesa correlato	Descr.	Risorse vinc. nel risultato di amministrazione al 1/1/2022	Risorse vincolate applicate al bilancio dell'esercizio 2022	Entrate vincolate accertate nell'esercizio 2022	Impegni eserc. 2022 finanziati da entrate vincolate accertate nell'esercizio o da quote vincolate del risultato di amministrazione	Fondo plur. vinc. al 31/12/2022 finanziato da entrate vincolate accertate nell'esercizio o da quote vincolate del risultato di amministrazione	Cancellazione di residui attivi vincolati e eliminazione del vincolo su quote del risultato di amministrazione (+) e cancellazione di residui passivi finanziati da risorse vincolate (-) (gestione dei residui)	Cancellazione nell'esercizio 2022 di impegni finanziati dal fondo pluriennale vincolato dopo l'approvazione del rendiconto dell'esercizio 2021 non rimpiegati nell'esercizio 2022	Risorse vincolate nel bilancio al 31/12/2022	Risorse vincolate nel risultato di amministrazione al 31/12/2022
				(a)	(b)	(c)	(d)	(e)	(f)	(g)	(h) = (b) + (c) + (d) - (e) + (f)	(g) - (a) + (c) - (d) - (e) + (f)
46047	RESTITUZIONI DELLE ANTICIPAZIONI CONCESSE SU FONDI STATALI PER IL SETTORE DELLO SPETTACOLO - AMMINISTRAZIONI LOCALI	63362	FONDO DI ANTICIPAZIONE PER IL SETTORE DELLO SPETTACOLO - L.R.21/2010, ART.41 - AMMINISTRAZIONI LOCALI	0,00	0,00	2.358.149,80	2.358.149,80				0,00	0,00
51007	MUTUI CONCESSI DALLA CASSA DEPOSITI E PRESTITI CON ONERI DI AMMORTAMENTO A CARICO DELLO STATO PER LA REALIZZAZIONE DI INTERVENTI IN MATERIA DI COMPETENZA REGIONALE (ART. 17 COMMI 38 E 42 L. 11.3.88 N. 67)	41012	L. 67/88. INTERVENTI ACQUEDOTTISTICI NELLA ZONA PISTOIESE FINANZIATI CON LE ECONOMIE DEL MUTUO CASSA DD.PP. POS. 417769600.	693.267,10	0,00		0,00				0,00	693.267,10
51008	CONTRAZIONE MUTUI CASSA DEPOSITI E PRESTITI CON AMMORTAMENTO A CARICO DELLO STATO PER OPERE DI BONIFICA SITI MASSA CARRARA, PIOMBINO E LIVORNO	42217	BONIFICHE DI INTERESSE NAZIONALE DI CUI AL D.M. 468/2001 - CON MUTUI A CARICO DELLO STATO - AREA DI MASSA CARRARA	57.247,92	0,00		0,00			130.800,00	130.800,00	188.047,92
51008	CONTRAZIONE MUTUI CASSA DEPOSITI E PRESTITI CON AMMORTAMENTO A CARICO DELLO STATO PER OPERE DI BONIFICA SITI MASSA CARRARA, PIOMBINO E LIVORNO	42218	BONIFICHE DI INTERESSE NAZIONALE DI CUI AL D.M. 468/2001 - CON MUTUI A CARICO DELLO STATO - AREA DI LIVORNO	1.607.665,65	738.465,85		738.465,85				0,00	869.199,80
51014	CONTRAZIONE MUTUI CON C.DD.PP. CON ONERI DI AMMORTAMENTO A CARICO DELLO STATO PER INTERVENTI RIPRISTINO E PREVENZIONE (ART. 1 D.L. 3.05.95 N. 154 CONV. CON MODIFICHE IN L. 30.6.95 N. 265)	11143	FONDO PER IL PAGAMENTO DI ONERI DI ESPROPRIO RELATIVI AGLI INTERVENTI DI RIPRISTINO E PREVENZIONE DANNI CALAMITA' REGIONALI	228,81	0,00		0,00				0,00	228,81
51014	CONTRAZIONE MUTUI CON C.DD.PP. CON ONERI DI AMMORTAMENTO A CARICO DELLO STATO PER INTERVENTI RIPRISTINO E PREVENZIONE (ART. 1 D.L. 3.05.95 N. 154 CONV. CON MODIFICHE IN L. 30.6.95 N. 265)	74006	FONDO PER IL PAGAMENTO DI RESIDUI PERENTI RELATIVI A SPESE DI INVESTIMENTO FINANZIATE CON RISORSE DELLO STATO	6.000,00	0,00		0,00				0,00	6.000,00
51018	MINISTERO DEI TRASPORTI DI CONCERTO CON MINISTERO DEL TESORO E DEL BILANCIO 5.05.2003 - MUTUO CONTRATTO CON CASSA DD.PP. D.LGS. N. 422/97 ARTT. 8-12 - MINISTERO DELLE INFRASTRUTTURE E DEI TRASPORTI	32052	INVESTIMENTI NEL TRASPORTO PUBBLICO LOCALE:TECNOLOGIA DI BORDO E MONETICA- UTILIZZAZIONE MUTUO CASSA DD.PP.	127.617,76	0,00		0,00		127.617,76		0,00	0,00
51019	MUTUO CONTRATTO CON CASSA DD.PP. D.LGS. N. 422/97 ARTT. 8-12 - MINISTERO DELLE INFRASTRUTTURE E DEI TRASPORTI MUTUO CONTRATTO CON BANCA INTESA - DESTINATO A INVESTIMENTI FERROVIE CONCESSE	32026	INVESTIMENTI NEL SETTORE DELLE FERROVIE CONCESSE, ART. 8 EX D.LGS 422/97. UTILIZZAZIONE DIRETTA LIMITI D'IMPEGNO 2002/2003.	33.553,00	0,00		0,00				0,00	33.553,00

Cap. di entrata	Descr.	Capitolo di spesa correlato	Descr.	Risorse vinc. nel risultato di amministrazione al 1/1/2022	Risorse vincolate applicate al bilancio dell'esercizio 2022	Entrate vincolate accertate nell'esercizio 2022	Impegni eserc. 2022 finanziati da entrate vincolate accertate nell'esercizio o da quote vincolate del risultato di amministrazione	Fondo plur. vinc. al 31/12/2022 finanziato da entrate vincolate accertate nell'esercizio o da quote vincolate del risultato di amministrazione	Cancellazione di residui attivi vincolati e eliminazione del vincolo su quote del risultato di amministrazione (+) e cancellazione di residui passivi finanziati da risorse vincolate (-) (gestione dei residui)	Cancellazione nell'esercizio 2022 di impegni finanziati dal fondo pluriennale vincolato dopo l'approvazione del rendiconto dell'esercizio 2021 non rimpiegati nell'esercizio 2022	Risorse vincolate nel bilancio al 31/12/2022	Risorse vincolate nel risultato di amministrazione al 31/12/2022
				(a)	(b)	(c)	(d)	(e)	(f)	(g)	(h) = (b) + (c) + (d) - (e) + (f)	(g) - (a) + (c) - (d) - (e) + (f) + (g)
51019	D.LGS. N. 422/97 ARTT. 8-12 - MINISTERO DELLE INFRASTRUTTURE E DEI TRASPORTI MUTUO CONTRATTO CON BANCA INTESA DESTINATO A INVESTIMENTI FERROVIE CONCESE	41210	INVESTIMENTI NEL SETTORE FERROVIE CONCESE - UTILIZZAZIONE MUTUO CONTRATTO CON BANCA INTESA	22.318,86	0,00			0,00			0,00	22.318,86
51020	FINANZIAMENTO STATALE PER EVENTI CALAMITOSI - MUTUO - ORDINANZA 3124/01	74006	FONDO PER IL PAGAMENTO DI RESIDUI PERENTI RELATIVI A SPESE DI INVESTIMENTO FINANZIATE CON RISORSE DELLO STATO	344.656,96	0,00			0,00			0,00	344.656,96
51021	CONTRAZIONE MUTUO CON ONERE AMMORTAMENTO A CARICO DELLO STATO PER INTERVENTI URGENTI IN MATERIA DI PROTEZIONE CIVILE (ART. 7 D.L. 13.05.99 N. 132 CONVERTITO IN L. 13.07.99 N. 226)	11093	COMPLETAMENTO INTERVENTI CONSEGUENTI AGLI EVENTI CALAMITOSI GIUGNO 1996.	105.308,27	0,00			0,00			0,00	105.308,27
51021	CONTRAZIONE MUTUO CON ONERE AMMORTAMENTO A CARICO DELLO STATO PER INTERVENTI URGENTI IN MATERIA DI PROTEZIONE CIVILE (ART. 7 D.L. 13.05.99 N. 132 CONVERTITO IN L. 13.07.99 N. 226)	11098	INTERVENTI EVENTO VERSILIA 96 GESTITI DAGLI UFFICI REGIONALI PER LA TUTELA DEL TERRITORIO. L. 677/96 E L. 226/99.	118.390,04	0,00			0,00			0,00	118.390,04
51021	CONTRAZIONE MUTUO CON ONERE AMMORTAMENTO A CARICO DELLO STATO PER INTERVENTI URGENTI IN MATERIA DI PROTEZIONE CIVILE (ART. 7 D.L. 13.05.99 N. 132 CONVERTITO IN L. 13.07.99 N. 226)	11144	INTERVENTI L. 226/1999 (CON ESCLUSIONE EVENTO CALAMITOSO DEL 19-20/6/96 IN VERSILIA) GESTITI DALL'UFFICIO REGIONALE TUTELA DELL'ACQUA E DEL TERRITORIO DI LUCCA.	1.508,95	0,00			0,00			0,00	1.508,95
51021	CONTRAZIONE MUTUO CON ONERE AMMORTAMENTO A CARICO DELLO STATO PER INTERVENTI URGENTI IN MATERIA DI PROTEZIONE CIVILE (ART. 7 D.L. 13.05.99 N. 132 CONVERTITO IN L. 13.07.99 N. 226)	11158	COMPLETAMENTO INTERVENTI CONSEGUENTI AGLI EVENTI CALAMITOSI GIUGNO OTTOBRE 1996 - ENTE ATTUATORE URTAT DI MASSA CARRARA	943.334,04	0,00			0,00			0,00	943.334,04
51021	CONTRAZIONE MUTUO CON ONERE AMMORTAMENTO A CARICO DELLO STATO PER INTERVENTI URGENTI IN MATERIA DI PROTEZIONE CIVILE (ART. 7 D.L. 13.05.99 N. 132 CONVERTITO IN L. 13.07.99 N. 226)	11256	EVENTI CALAMITOSI PROVINCE DI LUCCA E MASSA CARRARA OTT - NOV 2010 - OPCM 3925/2011	262.120,16	0,00			0,00			0,00	262.120,16
51023	FONDI PER LA REALIZZAZIONE DEGLI INTERVENTI CONTENUTI NEL PIANO DI BACINO FIUME ARNO NONCHE' DI INTERVENTI URGENTI PER LA DIFESA DEL SUOLO DAL DISSESTO IDROGEOLOGICO	42088	BACINO FIUME ARNO. REALIZZAZIONE DEGLI INTERVENTI CONTENUTI NEL PIANO DI BACINO NONCHE' DI INTERVENTI URGENTI PER LA DIFESA DEL SUOLO DAL DISSESTO IDROGEOLOGICO.	73.488,53	0,00			0,00			0,00	73.488,53

Cap. di entrata	Descr.	Capitolo di spesa correlato	Descr.	Risorse vinc. nel risultato di amministrazione al 1/1/2022	Risorse vincolate applicate al bilancio dell'esercizio 2022	Entrate vincolate accertate nell'esercizio 2022	Impegni esec. 2022 finanziati da entrate vincolate accertate nell'esercizio o da quote vincolate del risultato di amministrazione	Fondo plur. vinc. al 31/12/2022 finanziato da entrate vincolate accertate nell'esercizio o da quote vincolate del risultato di amministrazione	Cancellazione di residui attivi vincolati e eliminazione del vincolo su quote del risultato di amministrazione (+) e cancellazione di residui passivi finanziati da risorse vincolate (-) (gestione dei residui):	Cancellazione nell'esercizio 2022 di impegni finanziati dal fondo pluriennale vincolato dopo l'approvazione del rendiconto dell'esercizio 2021 non reimpegnati nell'esercizio 2022	Risorse vincolate nel bilancio al 31/12/2022	Risorse vincolate nel risultato di amministrazione al 31/12/2022
				(a)	(b)	(c)	(d)	(e)	(f)	(g)	(h) = (b) + (c) + (d) - (e) + (f)	(g) - (a) + (c) - (d) - (e) + (f)
51023	FONDI PER LA REALIZZAZIONE DEGLI INTERVENTI CONTENUTI NEL PIANO DI BACINO FIUME ARNO NONCHE' DI INTERVENTI URGENTI PER LA DIFESA DEL SUOLO DAL DISSESTO IDROGEOLOGICO	42407	ATTUAZIONE DEL PIANO DI BACINO DEL FIUME ARNO. FINANZIAMENTO DELLE ATTIVITA' DI SUPPORTO ALLA PROGETTAZIONE ED ALL'AVVIO DEL PROCEDIMENTO FINALIZZATO ALLA REALIZZAZIONE DELLA CASSA DI ESPANSIONE DEI RENAI NEL COMUNE DI SIGNA - BENI IMMOBILI	3.861,59	0,00		0,00		3.861,59		0,00	0,00
51023	FONDI PER LA REALIZZAZIONE DEGLI INTERVENTI CONTENUTI NEL PIANO DI BACINO FIUME ARNO NONCHE' DI INTERVENTI URGENTI PER LA DIFESA DEL SUOLO DAL DISSESTO IDROGEOLOGICO	74006	FONDO PER IL PAGAMENTO DI RESIDUI PERENTI RELATIVI A SPESE DI INVESTIMENTO FINANZIATE CON RISORSE DELLO STATO	2.455.581,52	0,00		0,00				0,00	2.455.581,52
51023	FONDI PER LA REALIZZAZIONE DEGLI INTERVENTI CONTENUTI NEL PIANO DI BACINO FIUME ARNO NONCHE' DI INTERVENTI URGENTI PER LA DIFESA DEL SUOLO DAL DISSESTO IDROGEOLOGICO	74010	ACCANTONAMENTO FONDI VINCOLATI A SEGUITO DI ECONOMIE SU IMPEGNI PERENTI NON RIASSEGNATE - SPESE DI INVESTIMENTO	1.774,83	0,00		0,00		1.774,83		0,00	0,00
51024	CONTRAZIONE MUTUO CON LA BANCA EUROPEA PER GLI INVESTIMENTI A SEGUITO DEL COORDINAMENTO DEL DIPARTIMENTO DELL. PROTEZIONE CIVILE	11047	SPESE PER INTERVENTI DI PROTEZIONE CIVILE DIRETTI A FRONTEGGIARE I DAMNI CONSEGUENTI AGLI EVENTI ALLUVIONALI DEL MESE DI NOVEMBRE 2000 (ORDINANZA DEL PRESIDENTE DEL CONSIGLIO DEI MINISTRI 12/9/2003 N. 3311)	4.108,80	0,00		0,00		4.108,80		0,00	0,00
51024	CONTRAZIONE MUTUO CON LA BANCA EUROPEA PER GLI INVESTIMENTI A SEGUITO DEL COORDINAMENTO DEL DIPARTIMENTO DELL. PROTEZIONE CIVILE	11100	EVENTO SISMICO DEL 01/04/2000 NEL TERRITORIO DELLA PROVINCIA DI SIENA. SPESE PER INTERVENTI URGENTI DI RIPARAZIONE, DANNI, MIGLIORAMENTO SISMICO DEL PATRIMONIO EDILIZIO RESIDENZIALE, PUBBLICO.	180,00	0,00		0,00				0,00	180,00
51024	CONTRAZIONE MUTUO CON LA BANCA EUROPEA PER GLI INVESTIMENTI A SEGUITO DEL COORDINAMENTO DEL DIPARTIMENTO DELL. PROTEZIONE CIVILE	11102	INFRASTRUTTURALE E DI CULTO. EVENTO SISMICO DEL 26/11/2001 NEL TERRITORIO DELLA PROVINCIA DI AREZZO. SPESE PER INTERVENTI URGENTI DI RIPARAZIONE, DANNI, MIGLIORAMENTO SISMICO DEL PATRIMONIO EDILIZIO RESIDENZIALE, PUBBLICO, INFRATTURALE E DI CULTO.	33.765,28	0,00		0,00				0,00	33.765,28
51024	CONTRAZIONE MUTUO CON LA BANCA EUROPEA PER GLI INVESTIMENTI A SEGUITO DEL COORDINAMENTO DEL DIPARTIMENTO DELL. PROTEZIONE CIVILE	11105	CONTRIBUTI A FAVORE DELLA DIOCESI DI AREZZO, CORTONA E SANSEPOLCRO PER INTERVENTI SU EDIFICI DI CULTO - SISMA PROV. AREZZO 2001 - ORD. 3311/3317/2003 - FINANZIATO DA MUTUO CON AMMORTAMENTO A CARICO STATO	16.257,77	0,00		0,00				0,00	16.257,77

Cap. di entrata	Descr.	Capitolo di spesa correlato	Descr.	Risorse vinc. nel risultato di amministrazione al 1/1/2022	Risorse vincolate applicate al bilancio dell'esercizio 2022	Entrate vincolate accertate nell'esercizio 2022	Impegni esec. 2022 finanziati da entrate vincolate accertate nell'esercizio o da quote vincolate del risultato di amministrazione	Fondo plur. vinc. al 31/12/2022 finanziato da entrate vincolate accertate nell'esercizio o da quote vincolate del risultato di amministrazione	Cancellazione di residui attivi vincolati e eliminazione del vincolo su quote del risultato di amministrazione (+) e cancellazione di residui passivi finanziati da risorse vincolate (-) (gestione dei residui)	Cancellazione nell'esercizio 2022 di impegni finanziati dal fondo pluriennale vincolato dopo l'approvazione del rendiconto dell'esercizio 2021 non rimpiegati nell'esercizio 2022	Risorse vincolate nel bilancio al 31/12/2022	Risorse vincolate nel risultato di amministrazione al 31/12/2022
				(a)	(b)	(c)	(d)	(e)	(f)	(g)	(h) = (b) + (c) + (d) - (e) + (f)	(i) = (a) + (c) - (d) - (e) + (f) + (g)
51024	CONTRAZIONE MUTUO CON LA BANCA EUROPEA PER GLI INVESTIMENTI A SEGUITO DEL COORDINAMENTO DEL DIPARTIMENTO DELL. PROTEZIONE CIVILE	74006	FONDO PER IL PAGAMENTO DI RESIDUI PERENTI RELATIVI A SPESE DI INVESTIMENTO FINANZIATE CON RISORSE DELLO STATO	13.088,87	0,00			0,00			0,00	13.088,87
51025	CONTRAZIONE MUTUO QUINDICENNALE CON LA BANCA DI SVILUPPO DEL CONSIGLIO D'EUROPA, CON AMMORTAMENTO A CARICO DELLO STATO, PER GLI INTERVENTI CONSEGUENTI AGLI EVENTI CALAMITOSI DELL'ANNO 2002	11048	FONDO PER LA PROSECUZIONE DEGLI INTERVENTI RELATIVI ALLE SITUAZIONI EMERGENZIALI DI CUI AL DPCM 18.9.02 - DANNI MALTEMPO ISOLA DELBA DEL SETTEMBRE 2002 (ORDINANZA 3311/2003)	906.877,30	268.603,35			268.603,35			0,00	638.273,95
51025	CONTRAZIONE MUTUO QUINDICENNALE CON LA BANCA DI SVILUPPO DEL CONSIGLIO D'EUROPA, CON AMMORTAMENTO A CARICO DELLO STATO, PER GLI INTERVENTI CONSEGUENTI AGLI EVENTI CALAMITOSI DELL'ANNO 2002	11049	FONDO PER INTERVENTI DI PROTEZIONE CIVILE DIRETTI A FRONTEGGIARE DANNI CONSEGUENTI AGLI EVENTI ATMOSFERICI DEL 6/08/2002 NELLE PROVINCE DI FIRENZE, LUCCA, PISA E PISTOIA.	15.986,91	0,00			0,00	15.986,91		0,00	0,00
51025	CONTRAZIONE MUTUO QUINDICENNALE CON LA BANCA DI SVILUPPO DEL CONSIGLIO D'EUROPA, CON AMMORTAMENTO A CARICO DELLO STATO, PER GLI INTERVENTI CONSEGUENTI AGLI EVENTI CALAMITOSI DELL'ANNO 2002	11319	ACCORDO DI PROGRAMMA PER L'ATTUAZIONE DI INTERVENTI MIRATI ALLA RIDUZIONE DEL RISCHIO IDRAULICO ALL'ISOLA DELBA - D.G.R.T. N. 409/2012.	309.480,06	0,00			0,00			0,00	309.480,06
51025	CONTRAZIONE MUTUO QUINDICENNALE CON LA BANCA DI SVILUPPO DEL CONSIGLIO D'EUROPA, CON AMMORTAMENTO A CARICO DELLO STATO, PER GLI INTERVENTI CONSEGUENTI AGLI EVENTI CALAMITOSI DELL'ANNO 2002	74006	FONDO PER IL PAGAMENTO DI RESIDUI PERENTI RELATIVI A SPESE DI INVESTIMENTO FINANZIATE CON RISORSE DELLO STATO	309.249,54	0,00			0,00			0,00	309.249,54
51026	CONTRAZIONE MUTUO QUINDICENNALE, CON AMMORTAMENTO A CARICO STATO, CON CASSA DD.PP. PER INTERVENTI DI RIPRISTINO DELLE OPERE DI BONIFICA DANNEGGIATE DALLE CALAMITA' DELL'ANNO 2002 NELLE PROVINCE DI AREZZO, GROSSETO, LUCCA E MASSA.	42055	INTERVENTI DI RIPRISTINO DELLE OPERE DI BONIFICA DANNEGGIATE DALLE CALAMITA' DELL'ANNO 2002 NELLE PROVINCE DI AREZZO, GROSSETO, LUCCA E MASSA.	7.999,79	0,00			0,00	7.999,79		0,00	0,00
51040	TRASFERIMENTO RISORSE DA MIPAAFT PER MENSE BIOLOGICHE	52857	FONDO STATALE PER LE MENSE SCOLASTICHE BIOLOGICHE - ART.64 COMMA 5BIS L.96/2017	148.174,68	148.174,68	316.751,49		0,00	464.926,17		0,00	0,00

Cap. di entrata	Descr.	Capitolo di spesa correlato	Descr.	Risorse vinc. nel risultato di amministrazione al 1/1/2022	Risorse vincolate applicate al bilancio dell'esercizio 2022	Entrate vincolate accertate nell'esercizio 2022	Impegni eserc. 2022 finanziati da entrate vincolate accertate nell'esercizio o da quote vincolate del risultato di amministrazione	Fondo plur. vinc. al 31/12/2022 finanziato da entrate vincolate accertate nell'esercizio o da quote vincolate del risultato di amministrazione	Cancellazione di residui attivi vincolati e eliminazione del vincolo su quote del risultato di amministrazione (+) e cancellazione di residui passivi finanziati da risorse vincolate (-) (gestione dei residui)	Cancellazione nell'esercizio 2022 di impegni finanziati dal fondo pluriennale vincolato dopo l'approvazione del rendiconto dell'esercizio 2021 non rimpiegnati nell'esercizio 2022	Risorse vincolate nel bilancio al 31/12/2022	Risorse vincolate nel risultato di amministrazione al 31/12/2022
				(a)	(b)	(c)	(d)	(e)	(f)	(g)	(h) = (b) + (c) + (d) - (e) + (g)	(i) = (a) + (c) - (d)
51042	ENTRATE CORRENTI INTERREG EUROPE STEPHANIE - ATTIVITA' AGGIUNTIVE - QUOTA UE	54062	PC INTERREG EUROPE 2014-2020 STEPHANIE - ATTIVITA' AGGIUNTIVE - SPESE PER TRASFERTE DEL PERSONALE RAPPRESENTANZA ORGANIZZAZIONE EVENTI PUBBLICITA' - QUOTA UE	0,00	0,00	893,38	893,38				0,00	0,00
51043	ENTRATE CORRENTI INTERREG EUROPE STEPHANIE ATTIVITA' AGGIUNTIVE - QUOTA STATO	54061	PC INTERREG EUROPE 2014-2020 STEPHANIE - ATTIVITA' AGGIUNTIVE - SPESE PER TRASFERTE DEL PERSONALE RAPPRESENTANZA ORGANIZZAZIONE EVENTI PUBBLICITA' - QUOTA STATO	0,00	0,00	157,66	157,66				0,00	0,00
51044	FONDO PER L'ATTUAZIONE DELLA STRATEGIA FORESTALE NAZIONALE - TRASFERIMENTO MIPAAF	53387	FONDO PER L'ATTUAZIONE DELLA STRATEGIA FORESTALE NAZIONALE	0,00	0,00	2.043.214,00	2.043.214,00				0,00	0,00
51044	FONDO PER L'ATTUAZIONE DELLA STRATEGIA FORESTALE NAZIONALE - TRASFERIMENTO MIPAAF	53390	FONDO PER L'ATTUAZIONE DELLA STRATEGIA FORESTALE NAZIONALE - SERVIZI	0,00	0,00	100.000,00	11.963,32				88.036,68	88.036,68
51045	FONDO PER L'ATTUAZIONE DELLA STRATEGIA FORESTALE NAZIONALE - TRASFERIMENTO MIPAAF (C/CAPITALE)	53386	FONDO PER L'ATTUAZIONE DELLA STRATEGIA FORESTALE NAZIONALE - C/CAPITALE	0,00	0,00	800.000,00	800.000,00				0,00	0,00
51045	FONDO PER L'ATTUAZIONE DELLA STRATEGIA FORESTALE NAZIONALE - TRASFERIMENTO MIPAAF (C/CAPITALE)	53388	FONDO PER L'ATTUAZIONE DELLA STRATEGIA FORESTALE NAZIONALE - IMPIANTI E MACCHINARI	0,00	0,00	40.000,00	0,00				40.000,00	40.000,00
51045	FONDO PER L'ATTUAZIONE DELLA STRATEGIA FORESTALE NAZIONALE - TRASFERIMENTO MIPAAF (C/CAPITALE)	53389	FONDO PER L'ATTUAZIONE DELLA STRATEGIA FORESTALE NAZIONALE - MEZZI DI TRASPORTO	0,00	0,00	40.000,00	39.270,80				729,20	729,20
51046	ENTRATE RELATIVE AL FONDO PER LA PROMOZIONE DEL TURISMO STATALE (INTERVENTI PER GARANTIRE L'INTEROPERABILITA' CON PORTALI REGIONALI DI PROMOZIONE) (FONDO PER LA PROMOZIONE DEL TURISMO STATALE)	53394	INTERVENTI PER GARANTIRE L'INTEROPERABILITA' CON PORTALI REGIONALI DI PROMOZIONE (FONDO PER LA PROMOZIONE DEL TURISMO STATALE)	0,00	0,00	176.190,47	140.952,37	35.238,10			0,00	0,00
51047	ENTRATE UE A FRONTE DI SPESE CORRENTI	53393	GESTIONE DEL FONDO UNICO NAZIONALE PER IL TURISMO	0,00	0,00	2.955.120,85	2.955.120,85				0,00	0,00
55643	FONDO PER INTERVENTI DI MESSA IN SICUREZZA IDROGEOLOGICA E RIMBOSCHIMENTO (ART.4 BIS DL. 111/2019) TRASFERIMENTI DA MINISTERO	53359	FONDO PER INTERVENTI DI MESSA IN SICUREZZA IDROGEOLOGICA E RIMBOSCHIMENTO (ART.4 BIS DL. 111/2019) TRASFERIMENTI DA MINISTERO	330.000,00	330.000,00		330.000,00				0,00	0,00
61004	DEPOSITI PER SPESE CONTRATTUALI E DI ASTA	81021	RIMBORSO DEPOSITI CAUZIONALI RICEVUTI	78,72	78,72		78,72				0,00	0,00
61004	DEPOSITI PER SPESE CONTRATTUALI E DI ASTA	81052	FONDO PER IL PAGAMENTO DI RESIDUI PERENTI RELATIVI A PARTITE DI GIRO FINANZIATE CON RISORSE VINCOLATE DEL PERIMETRO ORDINARIO	23.030,19	23.030,19		0,00				23.030,19	23.030,19

Cap. di entrata	Descr.	Capitolo di spesa correlato	Descr.	Risorse vinc. nel risultato di amministrazione al 1/1/2022	Risorse vincolate applicate al bilancio dell'esercizio 2022	Entrate vincolate accertate nell'esercizio 2022	Impegni eserc. 2022 finanziati da entrate vincolate accertate nell'esercizio o da quote vincolate del risultato di amministrazione	Fondo plur. vinc. al 31/12/2022 finanziato da entrate vincolate accertate nell'esercizio o da quote vincolate del risultato di amministrazione	Cancellazione di residui attivi vincolati e eliminazione del vincolo su quote del risultato di amministrazione (+) e cancellazione di residui passivi finanziati da risorse vincolate (-) (gestione dei residui)	Cancellazione nell'esercizio 2022 di impegni finanziati dal fondo pluriennale vincolato dopo l'approvazione del rendiconto dell'esercizio 2021 non reimpegnati nell'esercizio 2022	Risorse vincolate nel bilancio al 31/12/2022	Risorse vincolate nel risultato di amministrazione al 31/12/2022
				(a)	(b)	(c)	(d)	(e)	(f)	(g)	(h) = (b) + (c) + (d) - (e) + (f)	(i) = (a) + (c) - (d) - (e) + (f) + (g)
61012	PARTITE DI GIRO DIVERSE NON ALLOCABILI SU SPECIFICI CAPITOLI DELLE PARTITE DI GIRO, IVI COMPRESSE QUELLE RELATIVE AL RIVERSAMENTO ALLA TESORERIA CENTRALE DEI MUTUI CONTRATTI DALLA REGIONE	81052	FONDO PER IL PAGAMENTO DI RESIDUI PERENTI RELATIVI A PARTITE DI GIRO FINANZIATE CON RISORSE VINCOLATE DEL PERIMETRO ORDINARIO	36.802,72	26.891,09		0,00				26.891,09	36.802,72
61023	DEPOSITI CAUZIONALI DI TERZI A GARANZIA DI CONCESSIONI E LOCAZIONI	81052	FONDO PER IL PAGAMENTO DI RESIDUI PERENTI RELATIVI A PARTITE DI GIRO FINANZIATE CON RISORSE VINCOLATE DEL PERIMETRO ORDINARIO	9.683,25	0,00		0,00				0,00	9.683,25
61027	DEPOSITI CAUZIONALI RICEVUTI	81052	FONDO PER IL PAGAMENTO DI RESIDUI PERENTI RELATIVI A PARTITE DI GIRO FINANZIATE CON RISORSE VINCOLATE DEL PERIMETRO ORDINARIO	29.640,25	0,00		0,00				0,00	29.640,25
61065	PROGRAMMA ERASMUS PLUS PROGETTO CHARTER TRASFERIMENTI DA UNIVERSITAT DE BERCELONA	62845	PROGRAMMA ERASMUS PLUS PROGETTO CHARTER MISSIONI DIPENDENTI	0,00	0,00	3.000,00	3.000,00				0,00	0,00
61065	PROGRAMMA ERASMUS PLUS PROGETTO CHARTER TRASFERIMENTI DA UNIVERSITAT DE BERCELONA	62846	PROGRAMMA ERASMUS PLUS PROGETTO CHARTER SPESE PER ACQUISTO DI BENI E SERVIZI	0,00	0,00	9.016,89	9.016,89				0,00	0,00
61068	PNRR - MISSIONE MSC1, INTERVENTO 1.4 SISTEMA DUALE - INTERVENTI IEFP	62876	PNRR - MISSIONE M5 - COMPONENTE C1 - TIPOLOGIA INVESTIMENTO - INTERVENTO 1.4 SISTEMA DUALE - INTERVENTI IEFP (TRASFERIMENTI AD IMPRESE)	0,00	0,00	1.267.552,50	0,00	1.267.552,50			0,00	0,00
61070	ENTRATA DA RIVERSO DI QUOTA RESIDUO MUTUO A CARICO DELLO STATO PER INTERVENTI DI PROTEZIONE CIVILE	81061	RESTITUZIONE ALLO STATO DI QUOTA ECCEDENTE INDEBITAMENTO CON ONERI A CARICO STATO PER INTERVENTI DI EMERGENZA PROTEZIONE CIVILE	0,00	0,00	3.860.597,76	3.860.597,76				0,00	0,00
COF. NAZ.	Cofinanziamento Regionale Programmi Comunitari	11483	POR FESR 2014-2020 - SOSTEGNO ALLE COOPERATIVE DI COMUNITA' DI CUI ALL'ART. 11 BIS LR 73/2005 - AZIONE 3.1.1. SUB AZIONE A4 - QUOTA REGIONE	29.924,40	29.924,40	450.000,00	39.816,03	440.108,37		12.250,78	12.250,78	12.250,78
COF. NAZ.	Cofinanziamento Regionale Programmi Comunitari	12304	PROGETTO EUROPEO WALK THE (GLOBAL) WALK - QUOTA COFINANZIAMENTO REGIONALE	45.423,33	45.423,33		0,00				45.423,33	45.423,33
COF. NAZ.	Cofinanziamento Regionale Programmi Comunitari	23197	POR FESR 2014/2020 ASSE URBANO (AZIONE 9.6.6 SOTTOAZIONE A.2.1) - QUOTA REGIONE	88,50	88,50		0,00			11.237,84	11.326,34	11.326,34
COF. NAZ.	Cofinanziamento Regionale Programmi Comunitari	51788	POR FESR 2014/2020 SOSTEGNO ALLE ATTIVITA' COLLABORATIVE DI RES PER LO SVILUPPO DI NUOVE TECNOLOGIE SOSTENIBILI DI NUOVI PRODOTTI E SERVIZI AZIONE 1.1.4 - QUOTA REGIONE	716,71	716,71		0,00				716,71	716,71
COF. NAZ.	Cofinanziamento Regionale Programmi Comunitari	51808	POR FESR 2014/2020 INCENTIVI ALL'ACQUISTO DI SERVIZI DI SUPPORTO ALL'INTERNAZIONALIZZAZIONE IN FAVORE DELLE PMI AZIONE 3.4.2 - QUOTA REGIONE	0,24	0,24		0,00				0,24	0,24

Cap. di entrata	Descr.	Capitolo di spesa correlato	Descr.	Risorse vinc. nel risultato di amministrazione al 1/1/2022	Risorse vincolate applicate al bilancio dell'esercizio 2022	Entrate vincolate accertate nell'esercizio 2022	Impegni esec. 2022 finanziati da entrate vincolate accertate nell'esercizio o da quote vincolate del risultato di amministrazione	Fondo plur. vinc. al 31/12/2022 finanziato da entrate vincolate accertate nell'esercizio o da quote vincolate del risultato di amministrazione	Cancellazione di residui attivi "vincolati" e eliminazione del vincolo su quote del risultato di amministrazione (+) e cancellazione di residui passivi finanziati da risorse vincolate (-) (gestione dei residui)	Cancellazione nell'esercizio 2022 di impegni finanziati dal fondo pluriennale vincolato dopo l'approvazione del rendiconto dell'esercizio 2021 non reimpegnati nell'esercizio 2022	Risorse vincolate nel bilancio al 31/12/2022	Risorse vincolate nel risultato di amministrazione al 31/12/2022
				(a)	(b)	(c)	(d)	(e)	(f)	(g)	(h) = (b) + (c) + (d) - (e) + (f)	(i) = (a) + (c) - (d) - (e) + (f) + (g)
COF. NAZ.	Cofinanziamento Regionale Programmi Comunitari	51818	POR FESR 2014/2020 CREAZIONE DI OCCASIONI DI INCONTRO TRA IMPRENDITORI ITALIANI ED ESTERI FINALIZZATI AD ATTRARRE INVESTIMENTI ED A PROMUOVERE ACCORDI COMMERCIALI ED ALTRE INIZIATIVE ATTIVE DI INFORMAZIONE E PROMOZIONE RIVOLTE A POTENZIALI INVESTITORI ESTERI AZIONE 3.4.3 - QUOTA REGIONE	9.344,75	9.344,75	1.535,04	5.567,78	3.776,61			1.535,40	1.535,40
COF. NAZ.	Cofinanziamento Regionale Programmi Comunitari	51845	POR FESR 2014/2020 INCENTIVI PER L'EFFICIENTAMENTO DEGLI IMMOBILI E DEI PROCESSI PRODUTTIVI DELLE IMPRESE - INTERVENTI DI EFFICIENTAMENTO ENERGETICO NEGLI IMMOBILI SEDE DELLE IMPRESE - AZIONE 4.2.1 A.1 - QUOTA REGIONE	10.715,62	10.715,62		0,00	60,20	62.597,11	122.507,19	133.162,61	70.565,50
COF. NAZ.	Cofinanziamento Regionale Programmi Comunitari	51870	POR FESR 2014/2020 INTERVENTI PER LA TUTELA, LA VALORIZZAZIONE E LA MESSA IN RETE DEL PATRIMONIO CULTURALE, MATERIALE E IMMATERIALE, NELLE AREE DI ATTRAZIONE DI RILEVANZA STRATEGICA TALE DA CONSOLIDARE E PROMUOVERE PROCESSI DI SVILUPPO AZIONE 6.7.1 - QUOTA REGIONE	9.410,33	0,00	61.448,95	1.243,17	38.306,26	21.899,52		21.899,52	9.410,33
COF. NAZ.	Cofinanziamento Regionale Programmi Comunitari	51883	ASSISTENZA TECNICA AL PROGRAMMA OPERATIVO FESR 2014/2020 - SPESE PER ALTRI SERVIZI - QUOTA REGIONE	0,00	0,00	402.326,98	0,00		402.326,98		402.326,98	0,00
COF. NAZ.	Cofinanziamento Regionale Programmi Comunitari	51897	ASSISTENZA TECNICA AL PROGRAMMA OPERATIVO FESR 2014/2020 - SPESE COMUNICAZIONE - QUOTA REGIONE	0,00	0,00	38.189,74	16.475,01	809,33			20.905,40	20.905,40
COF. NAZ.	Cofinanziamento Regionale Programmi Comunitari	51899	ASSISTENZA TECNICA AL PROGRAMMA OPERATIVO FESR 2014/2020 - SPESE PER CONSULENZE - QUOTA REGIONE	0,00	0,00	77.901,65	77.901,65			3,68	3,68	3,68
COF. NAZ.	Cofinanziamento Regionale Programmi Comunitari	51906	ATTIVITA ASSISTENZA TECNICA - POR CREO FESR ANNI 2014/2020 - TRASFERIMENTO AD ENTI DELLE AMMINISTRAZIONI LOCALI PER SPESE DI PARTE CORRENTE - QUOTA R.T.	0,00	0,00	25.666,90	22.491,06				3.175,84	3.175,84
COF. NAZ.	Cofinanziamento Regionale Programmi Comunitari	51915	ASSISTENZA TECNICA AL PROGRAMMA OPERATIVO POR FESR 2014/2020 - ATTIVAZIONE UTENZE - QUOTA REGIONE	0,00	0,00	275,35	88,91		150,69		186,44	35,75
COF. NAZ.	Cofinanziamento Regionale Programmi Comunitari	51942	POR CREO 2014-2020 MISURA 3.4.3. ACCESSO BANCHE DATI QUOTA REGIONALE	2,70	2,70		0,00		-54,24		2,70	56,94

Cap. di entrata	Descr.	Capitolo di spesa correlato	Descr.	Risorse vinc. nel risultato di amministrazione al 1/1/2022	Risorse vincolate applicate al bilancio dell'esercizio 2022	Entrate vincolate accertate nell'esercizio 2022	Impegni esec. 2022 finanziati da entrate vincolate accertate nell'esercizio o da quote vincolate del risultato di amministrazione	Fondo plur. vinc. al 31/12/2022 finanziato da entrate vincolate accertate nell'esercizio o da quote vincolate del risultato di amministrazione	Cancellazione di residui attivi vincolati e eliminazione del vincolo su quote del risultato di amministrazione (+) e cancellazione di residui passivi finanziati da risorse vincolate (-) (gestione dei residui)	Cancellazione nell'esercizio 2022 di impegni finanziati dal fondo plurennale vincolato dopo l'approvazione del rendiconto dell'esercizio 2021 non reimpegnati nell'esercizio 2022	Risorse vincolate nel bilancio al 31/12/2022	Risorse vincolate nel risultato di amministrazione al 31/12/2022
				(a)	(b)	(c)	(d)	(e)	(f)	(g)	(h) = (b) + (c) + (d) - (e) + (f)	(i) = (a) + (c) - (d) - (e) + (f) + (g)
COF. NAZ.	Cofinanziamento Regionale Programmi Comunitari	51947	POR FESR 2014-2020 AZIONE 3.4.3. CREAZIONE DI OCCASIONI DI INCONTRO TRA IMPRENDITORI ITALIANI ED ESTERI FINALIZZATI AD ATTRARRE INVESTIMENTI. MISSIONI QUOTA REGIONE	436,80	436,80	362,71	0,00				799,51	799,51
COF. NAZ.	Cofinanziamento Regionale Programmi Comunitari	51959	POR FESR 2014-2020 INFRASTRUTTURE PER LA RICERCA (AZIONE 1.5.1) - QUOTA REGIONE	0,00	0,00		0,00		-751,78	166.444,75	166.444,75	167.196,53
COF. NAZ.	Cofinanziamento Regionale Programmi Comunitari	51994	POR FESR 2014/2020 - ASSE 4 LINEA 4.6.1B - SOSTEGNO AD INTERVENTI DI MOBILITA' URBANA SOSTENIBILE - AZIONI INTEGRATE PER LA MOBILITA' - QUOTA REGIONE	0,00	0,00	64.800,00	0,00		64.800,00		64.800,00	0,00
COF. NAZ.	Cofinanziamento Regionale Programmi Comunitari	51997	POR FESR 2014/2020 - ASSE 4 LINEA 4.6.4A - PISTE CICLOPEDONALI - QUOTA REGIONE	0,00	0,00	1.954,57	0,00	1.954,57			0,00	0,00
COF. NAZ.	Cofinanziamento Regionale Programmi Comunitari	52518	PROGRAMMA DI SVILUPPO RURALE (FEASR) 2014-2020 - QUOTA REGIONALE DI COFINANZIAMENTO FEASR	21.313.722,57	11.500.000,00	12.000.000,00	23.500.000,00				0,00	9.813.722,57
COF. NAZ.	Cofinanziamento Regionale Programmi Comunitari	52519	PROGRAMMA DI SVILUPPO RURALE (FEASR) 2014-2020 - QUOTA REGIONALE DI COFINANZIAMENTO FEASR - SPESA CORRENTE	949.601,30	0,00		0,00				0,00	949.601,30
COF. NAZ.	Cofinanziamento Regionale Programmi Comunitari	52574	POR FESR 2014/2020. INCENTIVI PER L'EFFICIENTAMENTO ENERGETICO DEGLI EDIFICI PUBBLICI E STRUTTURE PUBBLICHE ED INTEGRAZIONE CON FONTI RINNOVABILI. AZIONE 4.1.1. QUOTA REGIONE.	22.705,16	22.705,16		0,00	22.705,16			0,00	0,00
COF. NAZ.	Cofinanziamento Regionale Programmi Comunitari	52611	POR FESR 2014/2020 4.1.1 URBANO - QUOTA REGIONE	0,00	0,00	7.080,47	0,00	7.080,47			0,00	0,00
COF. NAZ.	Cofinanziamento Regionale Programmi Comunitari	52615	POR CRDO FESR 2014-2020 - ASSE URBANO (PIU) - AZIONE 9.6.6 A3 - FONTE RT	3.969,53	0,00						0,00	3.969,53
COF. NAZ.	Cofinanziamento Regionale Programmi Comunitari	52619	POR FESR 2014-2020 ASSE URBANO AZIONE 4.6.1 - QUOTA REGIONE	57.930,92	57.930,92	208.070,06	14.209,37	96.899,58	188.005,82	33.133,90	188.025,93	20.111
COF. NAZ.	Cofinanziamento Regionale Programmi Comunitari	52622	POR FESR 2014/2020 ASSE URBANO (AZIONE 9.6.6 A1) - QUOTA REGIONE	22.063,71	22.063,71		0,00			16.847,13	38.910,84	38.910,84
COF. NAZ.	Cofinanziamento Regionale Programmi Comunitari	52712	POR FESR 2014/2020 4.1.3 URBANO. QUOTA REGIONE. SPESA RELATIVE AI SERVIZI FINANZIARI PER LA GESTIONE DEI C/C BANCARI PRESSO GLI ORGANISMI INTERMEDI POR FESR 2014-2020. QUOTA REGIONE.	0,00	0,00	6.704,16	0,00	6.704,16			0,00	0,00
COF. NAZ.	Cofinanziamento Regionale Programmi Comunitari	52723	POR FESR 2014/2020 4.1.3 URBANO. QUOTA REGIONE. SPESA RELATIVE AI SERVIZI FINANZIARI PER LA GESTIONE DEI C/C BANCARI PRESSO GLI ORGANISMI INTERMEDI POR FESR 2014-2020. QUOTA REGIONE.	0,00	0,00	15,00	14,99		0,01		0,01	0,00

Cap. di entrata	Descr.	Capitolo di spesa correlato	Descr.	Risorse vinc. nel risultato di amministrazione al 1/1/2022	Risorse vincolate applicate al bilancio dell'esercizio 2022	Entrate vincolate accertate nell'esercizio 2022	Impegni eserc. 2022 finanziati da entrate vincolate accertate nell'esercizio o da quote vincolate del risultato di amministrazione	Fondo plur. vinc. al 31/12/2022 finanziato da entrate vincolate accertate nell'esercizio o da quote vincolate del risultato di amministrazione	Cancellazione di residui attivi vincolati e eliminazione del vincolo su quote del risultato di amministrazione (+) e cancellazione di residui passivi finanziati da risorse vincolate (-) (gestione dei residui)	Cancellazione nell'esercizio 2022 di impegni finanziati dal fondo pluriennale vincolato dopo l'approvazione del rendiconto dell'esercizio 2021 non rimborsati nell'esercizio 2022	Risorse vincolate nel bilancio al 31/12/2022	Risorse vincolate nel risultato di amministrazione al 31/12/2022
				(a)	(b)	(c)	(d)	(e)	(f)	(g)	(h)=(b)+(c)+(d)-(e)+(f)	(i)=(a)+(c)-(e)+(f)+(g)
COF. NAZ.	Cofinanziamento Regionale Programmi Comunitari	52774	POR FESR 2014/2020 - CREAZIONE DI OCCASIONI DI INCONTRO TRA IMPRENDITORI ITALIANI ED ESTERI FINALIZZATI AD ATTRARRE INVESTIMENTI AZIONE 3.4.3 - QUOTA REGIONE CONTRIBUTO A FONDAZIONE SISTEMA TOSCANA	16,02	16,02	10.800,00	10.800,00				16,02	16,02
COF. NAZ.	Cofinanziamento Regionale Programmi Comunitari	52790	POR FESR 2014/2020 CONTRIBUTO PER SOLUZIONI TECNOLOGICHE E DIGITALIZZAZIONE - ACQUISTO INFRASTRUTTURE INFORMATICHE (SVILUPPO SOFTWARE) - AZIONE 2.2.1 QUOTA REGIONE	39.718,42	0,00		0,00				0,00	39.718,42
COF. NAZ.	Cofinanziamento Regionale Programmi Comunitari	52799	POR FESR 2014/2020 CONTRIBUTO PER SOLUZIONI TECNOLOGICHE E DIGITALIZZAZIONE - SERVIZI INFORMATICI (GESTIONE, ASSISTENZA E MANUTENZIONE HW E SW) - AZIONE 2.2.1 QUOTA REGIONE	1.290,53	0,00		0,00				0,00	1.290,53
COF. NAZ.	Cofinanziamento Regionale Programmi Comunitari	52863	POR FESR 2014/2020 - AZIONE 6.7.2 - INCARICHI PROFESSIONALI - QUOTA REGIONE	0,00	0,00	3.080,80	0,00				3.080,80	3.080,80
COF. NAZ.	Cofinanziamento Regionale Programmi Comunitari	52870	POR FESR 2014/2020 AZIONE 6.7.1 - LAVORI DI RESTAURO VILLA MEDICEA DI CAREGGI - QUOTA REGIONE	306.706,98	0,00		0,00		306.706,98		0,00	0,00
COF. NAZ.	Cofinanziamento Regionale Programmi Comunitari	52948	FEAMP 2014/2020 - QUOTA DI COFINANZIAMENTO REGIONALE PER SPESE CORRENTI - ATTUAZIONE DI MISURE REGIONALI DI INTERVENTO PREVISTE DAL PROGRAMMA NAZIONALE	44.511,20	44.511,20		14.078,91				30.432,29	30.432,29
COF. NAZ.	Cofinanziamento Regionale Programmi Comunitari	52970	SPESE DI GESTIONE DELLE ATTIVITA' CONTINUATIVE DI SVILUPPO TOSCANA, PREVISTE NEL PIANO ANNUALE DELLE ATTIVITA', RELATIVE ALL'ASSISTENZA TECNICA AL PROGRAMMA OPERATIVO FESR 2014/2020 (QUOTA REGIONALE)	164.529,90	164.529,90	140.845,37	305.375,45		-8.554,39		0,02	8.554,41
COF. NAZ.	Cofinanziamento Regionale Programmi Comunitari	52984	POR FESR 2014/2020 - AZIONE 3.1.1 A.3 AIUTI FINALIZZATI AL CONTENIMENTO E AL CONTRASTO DELL'EMERGENZA EPIDEMIOLOGICA COVID 19 - INTERVENTI IN C/CAPITALE - QUOTA REGIONE	116.379,58	0,00	1.356.742,64	0,00	1.323.122,22	33.620,42		33.620,42	116.379,58
COF. NAZ.	Cofinanziamento Regionale Programmi Comunitari	53003	POR FESR 2014/2020 ATTIVITA' DI SUPPORTO PER LE STRATEGIE TERRITORIALI DELLE AREE INTERNE TRASFERIMENTO AD ENTI DI DIRITTO PRIVATO PER SPESE DI PARTE CORRENTE - QUOTA REGIONE	0,00	0,00	15.000,00	4.500,00	5.055,00	5.445,00		5.445,00	0,00

Cap. di entrata	Descr.	Capitolo di spesa correlato	Descr.	Risorse vinc. nel risultato di amministrazione al 1/1/2022	Risorse vincolate applicate al bilancio dell'esercizio 2022	Entrate vincolate accertate nell'esercizio 2022	Impegni esec. 2022 finanziati da entrate vincolate accertate nell'esercizio o da quote vincolate del risultato di amministrazione	Fondo plur. vinc. al 31/12/2022 finanziato da entrate vincolate accertate nell'esercizio o da quote vincolate del risultato di amministrazione	Cancellazione di residui attivi "vincolati" e eliminazione del vincolo su quote del risultato di amministrazione (+) e cancellazione di residui passivi finanziati da risorse vincolate (-) (gestione dei residui):	Cancellazione nell'esercizio 2022 di impegni finanziati dal fondo pluriennale vincolato dopo l'approvazione del rendiconto dell'esercizio 2021 non rimpiegati nell'esercizio 2022	Risorse vincolate nel bilancio al 31/12/2022	Risorse vincolate nel risultato di amministrazione al 31/12/2022
				(a)	(b)	(c)	(d)	(e)	(f)	(g)	(h) = (b) + (c) + (d) - (e) + (f)	(i) = (a) + (c) - (d) - (e) + (f) + (g)
COF. NAZ.	Cofinanziamento Regionale Programmi Comunitari	53240	POR FESR 2014-2020 SOSTEGNO ALLE ATTIVITA' COLLABORATIVE DI R&S PER LO SVILUPPO DI NUOVE TECNOLOGIE. SOSTENIBILITÀ DI NUOVI PRODOTTI E SERVIZI AZIONE 1.1.4 B - QUOTA REGIONE POR FESR 2014/2020 AZIONE 2.3.1	3.507,23	3.507,23		0,00				3.507,23	3.507,23
COF. NAZ.	Cofinanziamento Regionale Programmi Comunitari	53299	POTENZIAMENTO DELLA DOMANDA DI ICT DI CITTADINI E IMPRESE IN TERMINI DI UTILIZZO DEI SERVIZI ONLINE - LABORATORI TERRITORIALI FORMATIVI APERTI - OI SVILUPPO TOSCANA QUOTA RT POR FESR 2014/2020 - LINEA DI AZIONE 4.1.1 - QUOTA REGIONE - ACCORDO DI PROGRAMMA - INTERVENTI DI EFFICIENTAMENTO ENERGETICO DELLA CASA CIRCONDARIALE SOLLICCIANO E DELLA CASA CIRCONDARIALE "MARIO GOZZINI" DI FIRENZE	0,00	0,00	94.875,00	0,00	94.875,00			0,00	0,00
COF. NAZ.	Cofinanziamento Regionale Programmi Comunitari	53378	FEAMP 2014/2020 - MISURE DI ASSISTENZA TECNICA - QUOTA DI COFINANZIAMENTO REGIONALE PER SPESE DI NATURA CORRENTE - ACQUISTO BENI E SERVIZI	600.000,00	600.000,00		333.711,99		266.288,01		266.288,01	0,00
COF. NAZ.	Cofinanziamento Regionale Programmi Comunitari	55075	FEAMP 2014/2020 - QUOTA DI COFINANZIAMENTO REGIONALE PER LE SPESE DI NATURA CORRENTE - ATTIVITA' PREPARATORIE E COOPERAZIONE CLLD	2.398,47	2.398,47	726,66	726,16		2.398,97		2.398,97	0,00
COF. NAZ.	Cofinanziamento Regionale Programmi Comunitari	55076	FEAMP 2014/2020 - QUOTA DI COFINANZIAMENTO REGIONALE PER LE SPESE DI NATURA CORRENTE - ATTIVITA' PREPARATORIE E COOPERAZIONE CLLD	0,00	0,00	8.643,12	4.893,12				3.750,00	3.750,00
COF. NAZ.	Cofinanziamento Regionale Programmi Comunitari	55080	FEAMP 2014/2020 - MISURE DI ASSISTENZA TECNICA - QUOTA DI COFINANZIAMENTO REGIONALE PER SPESE DI NATURA CORRENTE - MISSIONI PERSONALE DIPENDENTE	360,41	360,41	1.000,00	0,00		1.360,41		1.360,41	0,00
COF. NAZ.	Cofinanziamento Regionale Programmi Comunitari	55083	FEAMP 2014/2020 MISURE DI ASSISTENZA TECNICA - QUOTA DI COFINANZIAMENTO REGIONALE PER SPESE DI NATURA CORRENTE - TRASFERIMENTI	7.863,21	7.863,21	21.570,26	29.433,47				0,00	0,00
COF. NAZ.	Cofinanziamento Regionale Programmi Comunitari	55088	FEAMP 2014/2020 - QUOTA DI COFINANZIAMENTO REGIONALE PER SPESE DI INVESTIMENTO - ATTUAZIONE DI MISURE REGIONALI DI INTERVENTO PREVISTE DAL PROGRAMMA NAZIONALE	201.858,05	201.858,05	164.038,12	365.896,17				0,00	0,00
COF. NAZ.	Cofinanziamento Regionale Programmi Comunitari	55092	FEAMP 2014/2020 - MISURE DI ASSISTENZA TECNICA - QUOTA DI COFINANZIAMENTO REGIONALE - SPESE DI COMUNICAZIONE	81,18	81,18		0,00		81,18		81,18	0,00
COF. NAZ.	Cofinanziamento Regionale Programmi Comunitari	55097	FEAMP 2014/2020 - QUOTA DI COFINANZIAMENTO REGIONALE PER SPESE CORRENTI - SPESE DI GESTIONE E ANIMAZIONE FLAG	0,00	0,00	30.436,68	30.436,68				0,00	0,00

Cap. di entrata	Descr.	Capitolo di spesa correlato	Descr.	Risorse vinc. nel risultato di amministrazione al 1/1/2022	Risorse vincolate applicate al bilancio dell'esercizio 2022	Entrate vincolate accertate nell'esercizio 2022	Impegni esec. 2022 finanziati da entrate vincolate accertate nell'esercizio o da quote vincolate del risultato di amministrazione	Fondo plur. vinc. al 31/12/2022 finanziato da entrate vincolate accertate nell'esercizio o da quote vincolate del risultato di amministrazione	Cancellazione di residui attivi vincolati e eliminazione del vincolo su quote del risultato di amministrazione (+) e cancellazione di residui passivi finanziati da risorse vincolate (-) (gestione dei residui)	Cancellazione nell'esercizio 2022 di impegni finanziati dal fondo pluriennale vincolato dopo l'approvazione del rendiconto dell'esercizio 2021 non rimborsati nell'esercizio 2022	Risorse vincolate nel bilancio al 31/12/2022	Risorse vincolate nel risultato di amministrazione al 31/12/2022
				(a)	(b)	(c)	(d)	(e)	(f)	(g)	(h) = (b) + (c) - (d) - (e) + (f)	(i) = (a) + (c) - (d) - (e) + (f) + (g)
COF. NAZ.	Cofinanziamento Regionale Programmi Comunitari	55121	FEAMP 2014-2020 - MISURA 5.68 - QUOTA DI COFINANZIAMENTO REGIONALE - AZIONI A GESTIONE DIRETTA	2.164,86	2.164,86	370,03	370,03				2.164,86	2.164,86
COF. NAZ.	Cofinanziamento Regionale Programmi Comunitari	61110	POR FSE 2014-2020 - ASSE A OCCUPAZIONE - QUOTA RT - SETTORE PROGRAMMAZIONE FORMAZIONE STRATEGICA - ATTIVITA' PERCORSI E SERVIZI INTEGRATI PER LA CREAZIONE DI IMPRESA E DI LAVORO AUTONOMO A112A - TRASFERIMENTI IMPRESE	1.536,62	1.536,62		0,00				1.536,62	1.536,62
COF. NAZ.	Cofinanziamento Regionale Programmi Comunitari	61111	POR FSE 2014-2020 - TRASFERIMENTI A PERSONE FISICHE - ASSE C ISTRUZIONE E FORMAZIONE - QUOTA REGIONE - SETTORE DSUR	727,93	727,93		0,00			1.679,63	2.407,56	2.407,56
COF. NAZ.	Cofinanziamento Regionale Programmi Comunitari	61762	POR FSE 2014-2020. ANTICIPAZIONE REGIONALE BORSE PEGASO - DOTTORATI DI RICERCA	70.292,75	0,00		0,00				0,00	70.292,75
COF. NAZ.	Cofinanziamento Regionale Programmi Comunitari	61766	POR FSE 2014-2020 - ANTICIPAZIONE RISORSE REGIONALI - TIROCINI	221.400,00	0,00	150,00	0,00		-21.500,00		150,00	243.050,00
COF. NAZ.	Cofinanziamento Regionale Programmi Comunitari	61767	POR FSE 2014-2020 - ANTICIPAZIONE RISORSE REGIONALI - CONTRIBUTI AI PROFESSIONISTI PER LE INDENNITA' CORRISPONTE AI PRATICANTI PER LO SVOLGIMENTO DEI TIROCINI	7.500,00	0,00	600,00	0,00				600,00	8.100,00
COF. NAZ.	Cofinanziamento Regionale Programmi Comunitari	61768	POR FSE 2014-2020 - ANTICIPAZIONE RISORSE REGIONALI - TIROCINI - TRASFERIMENTI AD AMMINISTRAZIONI PUBBLICHE	34.000,00	0,00	17.900,00	0,00			3.000,00	20.900,00	54.900,00
COF. NAZ.	Cofinanziamento Regionale Programmi Comunitari	61773	POR FSE 2014-2020 - ANTICIPAZIONE RISORSE REGIONALI - CONTRIBUTI PER LE INDENNITA' CORRISPONTE AI PRATICANTI PER LO SVOLGIMENTO DEI TIROCINI PRESSO PP.AA.	3.300,00	0,00		0,00				0,00	3.300,00
COF. NAZ.	Cofinanziamento Regionale Programmi Comunitari	61804	POR FSE 2014-2020 - ANTICIPAZIONE RISORSE REGIONALI - TIROCINI	112.600,00	0,00	24.300,00	22.600,00		-9.650,00		1.700,00	123.950,00
COF. NAZ.	Cofinanziamento Regionale Programmi Comunitari	61805	POR FSE 2014-2020 - ANTICIPAZIONE RISORSE REGIONALI - TIROCINI - TRASFERIMENTO AD AMMINISTRAZIONI PUBBLICHE	12.300,00	0,00	6.700,00	0,00				6.700,00	19.000,00
COF. NAZ.	Cofinanziamento Regionale Programmi Comunitari	61840	POR FSE 2014-2020 - ASSE B INCLUSIONE SOCIALE E LOTTA ALLA POVERTA' - TRASFERIMENTI CORRENTI A IMPRESE - QUOTA REGIONE - SETTORE LAVORO	0,00	0,00	14,72	0,00		14,72		14,72	0,00
COF. NAZ.	Cofinanziamento Regionale Programmi Comunitari	61843	POR FSE 2014-2020 - TRASFERIMENTI A APP - ASSE A OCCUPAZIONE - TRASFERIMENTI CORRENTI A AMMINISTRAZIONI LOCALI - QUOTA REGIONE - SETTORE DSUR	0,00	0,00	3.345,35	0,00		3.345,35		3.345,35	0,00

Cap. di entrata	Descr.	Capitolo di spesa correlato	Descr.	Risorse vinc. nel risultato di amministrazione al 1/1/2022	Risorse vincolate applicate al bilancio dell'esercizio 2022	Entrate vincolate accertate nell'esercizio 2022	Impegni esec. 2022 finanziati da entrate vincolate accertate nell'esercizio o da quote vincolate del risultato di amministrazione	Fondo plur. vinc. al 31/12/2022 finanziato da entrate vincolate accertate nell'esercizio o da quote vincolate del risultato di amministrazione	Cancellazione di residui attivi "vincolati" e eliminazione del vincolo su quote del risultato di amministrazione (+) e cancellazione di residui passivi finanziati da risorse vincolate (-) (gestione dei residui)	Cancellazione nell'esercizio 2022 di impegni finanziati dal fondo pluriennale vincolato dopo l'approvazione del rendiconto dell'esercizio 2021 non reimpegnati nell'esercizio 2022	Risorse vincolate nel bilancio al 31/12/2022	Risorse vincolate nel risultato di amministrazione al 31/12/2022
				(a)	(b)	(c)	(d)	(e)	(f)	(g)	(h) = (b) + (c) + (d) - (e) + (f)	(g) - (a) + (e) - (c) - (f) + (g)
COF. NAZ.	Cofinanziamento Regionale Programmi Comunitari	61855	POR FSE 2014/2020 - ASSE A OCCUPAZIONE - QUOTA REGIONE - SETTORE PROGRAMMAZIONE FORMAZIONE STRATEGICA - ATTIVITA' PERCORSI ITS	85.709,51	85.709,51	241.091,45	154.046,69	136.591,97	-516,88		36.162,30	36.679,18
COF. NAZ.	Cofinanziamento Regionale Programmi Comunitari	61858	POR FSE 2014/2020 - ASSE C ISTRUZIONE E FORMAZIONE - QUOTA RT - SETTORE PROGRAMMAZIONE FORMAZIONE STRATEGICA - AZIONE POLI TECNICO PROFESSIONALI - C.3.2.1.B	63,76	63,76		0,00		-3.124,72		63,76	3.188,48
COF. NAZ.	Cofinanziamento Regionale Programmi Comunitari	61861	POR FSE 2014/2020 - ASSE B INCLUSIONE SOCIALE E LOTTA ALLA POVERTA' - QUOTA REGIONE - TRASFERIMENTI AD ALTRI SOGGETTI - AREA SOCIALE	57.617,04	57.617,04	139.997,57	11.162,82	103.753,00	82.698,79		82.698,79	0,00
COF. NAZ.	Cofinanziamento Regionale Programmi Comunitari	61867	POR FSE 2014/2020 - ASSE A OCCUPAZIONE - SERVIZIO CIVILE - RETRIBUZIONE - QUOTA REGIONE	66.829,31	66.829,31		0,00		66.829,31		66.829,31	0,00
COF. NAZ.	Cofinanziamento Regionale Programmi Comunitari	61870	POR FSE 2014/2020 - ASSE D - CAPACITA' ISTITUZIONALE E AMMINISTRATIVA - QUOTA REGIONE PRODOTTI INFORMATICI - SETTORE SISTEMI INFORMATIVI E TECNOLOGIE DELLA CONOSCENZA	5.006,03	0,00		0,00				0,00	5.006,03
COF. NAZ.	Cofinanziamento Regionale Programmi Comunitari	61873	POR FSE 2014/2020 - ASSE D CAPACITA' ISTITUZIONALE E AMMINISTRATIVA - QUOTA REGIONE - ACQUISTO BENI E SERVIZI	3.401,56	0,00		0,00				0,00	3.401,56
COF. NAZ.	Cofinanziamento Regionale Programmi Comunitari	61880	POR FSE 2014/2020 - ASSE D CAPACITA' ISTITUZIONALE E AMMINISTRATIVA - ACQUISTO DI BENI E SERVIZI - QUOTA REGIONE	13.392,70	13.392,70		0,00			49,60	13.442,30	13.442,30
COF. NAZ.	Cofinanziamento Regionale Programmi Comunitari	61911	POR FSE 2014/2020 - ASSE A OCCUPAZIONE - SERVIZIO CIVILE - IRAP - QUOTA REGIONE	6.107,87	6.107,87		0,00		6.107,87		6.107,87	0,00
COF. NAZ.	Cofinanziamento Regionale Programmi Comunitari	61914	POR FSE 2014/2020 - ASSE A OCCUPAZIONE - SERVIZIO CIVILE - QUOTA ASSICURATIVA - QUOTA REGIONE	256,74	256,74		0,00		-9.795,51		256,74	10.052,25
COF. NAZ.	Cofinanziamento Regionale Programmi Comunitari	61963	POR FSE 2014/2020 - ASSE C ISTRUZIONE E FORMAZIONE - QUOTA RT - SETTORE PROGRAMMAZIONE FORMAZIONE STRATEGICA - AZIONE RAFFORZAMENTO ISTITUTI TECNICI E PROFESSIONALI - C.3.2.2.A	1.549,62	1.549,62		0,00		-2.398,08	13.910,17	15.459,79	17.857,87
COF. NAZ.	Cofinanziamento Regionale Programmi Comunitari	61966	POR FSE 2014/2020 - ASSE A OCCUPAZIONE - QUOTA REGIONE - SETTORE ISTRUZIONE E EDUCAZIONE - TRASFERIMENTI ALTRI SOGGETTI	3.359,69	3.359,69		0,00	2.177,91	1.181,78		1.181,78	0,00
COF. NAZ.	Cofinanziamento Regionale Programmi Comunitari	61977	POR FSE 2014/2020 - TRASFERIMENTI ARDSU - ASSE C ISTRUZIONE E FORMAZIONE - QUOTA REGIONE - SETTORE DSUR	3.706,17	3.706,17	20.823,18	4.623,05	13.038,60	3.161,53		6.867,70	3.706,17

Cap. di entrata	Descr.	Capitolo di spesa correlato	Descr.	Risorse vinc. nel risultato di amministrazione al 1/1/2022	Risorse vincolate applicate al bilancio dell'esercizio 2022	Entrate vincolate accertate nell'esercizio 2022	Impegni eserc. 2022 finanziati da entrate vincolate accertate nell'esercizio o da quote vincolate del risultato di amministrazione	Fondo plur. vinc. al 31/12/2022 finanziato da entrate vincolate accertate nell'esercizio o da quote vincolate del risultato di amministrazione	Cancellazione di residui attivi vincolati e eliminazione del vincolo su quote del risultato di amministrazione (+) e cancellazione di residui passivi finanziati da risorse vincolate (-) (gestione dei residui):	Cancellazione nell'esercizio 2022 di impegni finanziati dal fondo pluriennale vincolato dopo l'approvazione del rendiconto dell'esercizio 2021 non reimpegnati nell'esercizio 2022	Risorse vincolate nel bilancio al 31/12/2022	Risorse vincolate nel risultato di amministrazione al 31/12/2022
				(a)	(b)	(c)	(d)	(e)	(f)	(g)	(h) = (b) + (c) + (d) - (e) + (f)	(i) = (a) + (e) - (c) + (d) + (g)
COF. NAZ.	Cofinanziamento Regionale Programmi Comunitari	61978	POR FSE 2014/2020 - TRASFERIMENTI AAPP - ASSE C ISTRUZIONE E FORMAZIONE - QUOTA REGIONE - SETTORE DSUR	0,00	0,00	69.430,00	10.264,31	52.500,14	6.665,52	3.234,36	9.899,91	3.234,39
COF. NAZ.	Cofinanziamento Regionale Programmi Comunitari	61980	POR FSE 2014/2020 - ASSE A - OCCUPAZIONE - TRASFERIMENTI AAPP - QUOTA REGIONE - SETTORE LAVORO	2.092,10	2.092,10		0,00				2.092,10	2.092,10
COF. NAZ.	Cofinanziamento Regionale Programmi Comunitari	61983	POR FSE 2014/2020 - ASSE B INCLUSIONE SOCIALE E LOTTA ALLA POVERTA' - SETTORE EDUCAZIONE E ISTRUZIONE - TRASFERIMENTI AAPP - QUOTA REGIONE	687.860,93	687.860,93	54.176,77	526.277,61	169.579,46	46.655,41	7.518,16	53.698,79	7.043,38
COF. NAZ.	Cofinanziamento Regionale Programmi Comunitari	61998	POR FSE 2014/2020 - TRASFERIMENTI AAPP - ASSE A OCCUPAZIONE - TRASFERIMENTI CORRENTI A AMMINISTRAZIONI CENTRALI - ENTI NAZIONALI DI RICERCA - QUOTA REGIONE - SETTORE DSUR	11.000,35	11.000,35		0,00				11.000,35	11.000,35
COF. NAZ.	Cofinanziamento Regionale Programmi Comunitari	62042	POR FSE 2014/2020 - ASSE A - SCHEDA 2.1.3.A - TIROCINI EXTRACURRICULARI - QUOTA REGIONE - SETTORE DSUR	91.209,03	91.209,03	2.021,43	2.021,43		-30.913,35	35.439,27	126.648,30	157.561,65
COF. NAZ.	Cofinanziamento Regionale Programmi Comunitari	62073	POR FSE 2014/2020 - ASSE C ISTRUZIONE E FORMAZIONE - SETTORE PROGRAMMAZIONE FORMAZIONE STRATEGICA - ATTIVITA' QUALIFICHE - C311A - TRASFERIMENTI IMPRESE - QUOTA RT	24.034,36	24.034,36	38.101,37	9.795,49	38.467,77	13.300,29	2.524,66	16.397,13	3.096,84
COF. NAZ.	Cofinanziamento Regionale Programmi Comunitari	62109	POR FSE 2014/2020 - ASSE A OCCUPAZIONE - QUOTA RT - SETTORE PROGRAMMAZIONE FORMAZIONE STRATEGICA - ATTIVITA' ALTERNANZA SCUOLA-LAVORO A215A - TRASFERIMENTI A ENTI AMMINISTRAZIONE CENTRALE	26.806,95	26.806,95		0,00		-40.316,89	229,19	27.036,14	67.353,03
COF. NAZ.	Cofinanziamento Regionale Programmi Comunitari	62111	POR FSE 2014/2020 - TRASFERIMENTI A ENTI NAZIONALI DI RICERCA - ASSE C ISTRUZIONE E FORMAZIONE - QUOTA REGIONE - SETTORE DSUR	630,00	630,00		0,00				630,00	630,00
COF. NAZ.	Cofinanziamento Regionale Programmi Comunitari	62112	POR FSE 2014/2020 - ASSE A - A.1.1.2.B - CO-WORKING - TRASFERIMENTI AD ALTRI SOGGETTI - QUOTA REGIONE	0,00	0,00	21,28	0,00		-1.527,59		21,28	1.548,87
COF. NAZ.	Cofinanziamento Regionale Programmi Comunitari	62113	POR FSE 2014/2020 - ASSE C ISTRUZIONE E FORMAZIONE - SETTORE PROGRAMMAZIONE FORMAZIONE STRATEGICA - ATTIVITA' IPTS - C321A - TRASFERIMENTI IMPRESE - QUOTA RT	32.412,41	32.412,41	8.694,97	0,00	37.523,19	3.584,19		3.584,19	0,00
COF. NAZ.	Cofinanziamento Regionale Programmi Comunitari	62114	POR FSE 2014/2020 - ASSE A - OCCUPAZIONE - ACQUISTO DI BENI E PRESTAZIONI DI SERVIZI - QUOTA REGIONE - SETTORE LAVORO	20.342,19	20.342,19	202.071,57	144.584,08	77.809,72			19,96	19,96

Cap. di entrata	Descr.	Capitolo di spesa correlato	Descr.	Risorse vinc. nel risultato di amministrazione al 1/1/2022	Risorse vincolate applicate al bilancio dell'esercizio 2022	Entrate vincolate accertate nell'esercizio 2022	Impegni eserc. 2022 finanziati da entrate vincolate accertate nell'esercizio o da quote vincolate del risultato di amministrazione	Fondo plur. vinc. al 31/12/2022 finanziato da entrate vincolate accertate nell'esercizio o da quote vincolate del risultato di amministrazione	Cancellazione di residui attivi vincolati e eliminazione del vincolo su quote del risultato di amministrazione (+) e cancellazione di residui passivi finanziati da risorse vincolate (-) (gestione dei residui)	Cancellazione nell'esercizio 2022 di impegni finanziati dal fondo plurennale vincolato dopo l'approvazione del rendiconto dell'esercizio 2021 non reimpegnati nell'esercizio 2022	Risorse vincolate nel bilancio al 31/12/2022	Risorse vincolate nel risultato di amministrazione al 31/12/2022
				(a)	(b)	(c)	(d)	(e)	(f)	(g)	(h) = (b) + (c) + (d) - (e) + (f)	(g) - (a) + (e) - (d) - (c) + (f) + (g)
COF. NAZ.	Cofinanziamento Regionale Programmi Comunitari	62122	POR FSE 2014-2020 - ASSE C - SCHEDA C.3.1.2.A - COMPETENZE - ACQUISTI B/S - QUOTA REGIONE	1.319,95	1.319,95	2.817,87	0,00		2.817,87		4.137,82	1.319,95
COF. NAZ.	Cofinanziamento Regionale Programmi Comunitari	62123	POR FSE 2014-2020 - ASSE C - SCHEDA C.3.3.1.A - TRIO - ACQUISTI B/S - QUOTA REGIONE	123,41	123,41		0,00				123,41	123,41
COF. NAZ.	Cofinanziamento Regionale Programmi Comunitari	62124	POR FSE 2014-2020 - ASSE C - SCHEDA C.3.1.2.B - ACCREDITAMENTO - ACQUISTO B/S - QUOTA REGIONE	0,00	0,00	19.010,17	0,00	644,99	1.428,36	194,84	18.560,02	17.131,66
COF. NAZ.	Cofinanziamento Regionale Programmi Comunitari	62125	POR FSE 2014-20 - ASSE C.3.1.1.B - FORMAZIONE PER L'INSERIMENTO LAVORATIVO - TRASFERIMENTI A IMP - QUOTA REGIONE	28.847,95	28.847,95		0,00		15.434,47	13.565,65	42.413,60	26.979,13
COF. NAZ.	Cofinanziamento Regionale Programmi Comunitari	62126	POR FSE 2014-20 - ASSE C.3.1.1.B - FORMAZIONE INDIVIDUALE PER L'INSERIMENTO LAVORATIVO - TRASFERIMENTI A FAMIGLIE - QUOTA REGIONE	143.472,18	143.472,18	84.509,80	62.383,70	136.206,21	-221.162,52		29.392,07	250.554,59
COF. NAZ.	Cofinanziamento Regionale Programmi Comunitari	62144	POR FSE 2014-2020 - ASSE C SCHEDA C.3.1.2.C - SISTEMA INFORMATIVO ACCREDITAMENTO - ACQUISTO B/S - QUOTA REGIONE	621,74	318,54	52.942,34	10.839,89	42.420,99			0,00	303,20
COF. NAZ.	Cofinanziamento Regionale Programmi Comunitari	62162	POR FSE 2014-2020 - ASSE C - SCHEDA C.3.3.1.A - TRIO - QUOTA REGIONE ALTRI CONTRATTI	0,00	0,00	721,12	0,00		721,12		721,12	0,00
COF. NAZ.	Cofinanziamento Regionale Programmi Comunitari	62166	POR FSE 2014-2020 - A.2.1.4 - PERCORSI IIEFP - TRASFERIMENTI A IMPRESE - QUOTA REGIONE	0,00	0,00		0,00		-33.699,34	21.891,96	21.891,96	55.591,30
COF. NAZ.	Cofinanziamento Regionale Programmi Comunitari	62170	POR FSE 2014-2020 - A.2.1.4 - PERCORSI IIEFP - TRASFERIMENTI A CC - QUOTA REGIONE	0,00	0,00	34.354,83	5.796,87	28.486,42	-469,52	855,58	927,12	1.396,64
COF. NAZ.	Cofinanziamento Regionale Programmi Comunitari	62174	POR FSE 2014-2020 - A.2.1.4 - PERCORSI IIEFP - TRASFERIMENTI A ALL - QUOTA REGIONE	0,00	0,00		0,00		-66,75	1.666,73	1.666,73	1.733,48
COF. NAZ.	Cofinanziamento Regionale Programmi Comunitari	62175	POR FSE 2014-2020 - ASSE A - SCHEDA 2.1.3.A - TIROCINI EXTRACURRICULARI - TRASFERIMENTI A FAMIGLIE - QUOTA REGIONE	217,34	217,34		0,00		-1.627,80	564,12	781,46	2.409,26
COF. NAZ.	Cofinanziamento Regionale Programmi Comunitari	62177	POR FSE 2014-2020 - ASSE A - SCHEDA 2.1.3.A - TIROCINI EXTRACURRICULARI - TRASFERIMENTI A ISTITUZIONI SOCIALI PRIVATE - QUOTA REGIONE	12.963,79	12.963,79	13.579,58	1.849,06		7.499,93	10.320,53	35.014,84	27.514,91
COF. NAZ.	Cofinanziamento Regionale Programmi Comunitari	62181	POR FSE 2014-2020 - ASSE D CAPACITA' ISTITUZIONALE E AMMINISTRATIVA - ACQUISTO DI BENI E SERVIZI - FORMAZIONE PERSONALE DIPENDENTE - QUOTA REGIONE	2.268,51	2.268,51		0,00		2.268,51		2.268,51	0,00

Cap. di entrata	Descr.	Capitolo di spesa correlato	Descr.	Risorse vinc. nel risultato di amministrazione al 1/1/2022	Risorse vincolate applicate al bilancio dell'esercizio 2022	Entrate vincolate accertate nell'esercizio 2022	Impegni eserc. 2022 finanziati da entrate vincolate accertate nell'esercizio o da quote vincolate del risultato di amministrazione	Fondo plur. vinc. al 31/12/2022 finanziato da entrate vincolate accertate nell'esercizio o da quote vincolate del risultato di amministrazione	Cancellazione di residui attivi vincolati e eliminazione del vincolo su quote del risultato di amministrazione (+) e cancellazione di residui passivi finanziati da risorse vincolate (-) (gestione dei residui)	Cancellazione nell'esercizio 2022 di impegni finanziati dal fondo pluriennale vincolato dopo l'approvazione del rendiconto dell'esercizio 2021 non rimborsati nell'esercizio 2022	Risorse vincolate nel bilancio al 31/12/2022	Risorse vincolate nel risultato di amministrazione al 31/12/2022
				(a)	(b)	(c)	(d)	(e)	(f)	(g)	(h) = (b) + (c) + (d) - (e) + (f)	(i) = (a) + (e) - (c) - (f) + (g)
COF. NAZ.	Cofinanziamento Regionale Programmi Comunitari	62182	POR FSE 2014-2020 - ASSE A - TRASFERIMENTI IMPRESE - QUOTA REGIONE - SETTORE LAVORO	2.358,35	2.358,35		0,00		2.110,25		2.358,35	248,12
COF. NAZ.	Cofinanziamento Regionale Programmi Comunitari	62185	POR FSE 2014-2020 - ASSE B INCLUSIONE SOCIALE E LOTTA ALLA POVERTA' - QUOTA REGIONE - TRASFERIMENTI AD ENTI PUBBLICI	292.511,60	292.511,60	264.467,65	336.323,26	116.091,14	100.064,62	21.432,99	125.997,84	25.933,22
COF. NAZ.	Cofinanziamento Regionale Programmi Comunitari	62200	RIMBORSO COMPETENZE PERSONALE COMANDATO MERCATO DEL LAVORO - POR FSE 2014-2020 - ASSE A - OCCUPAZIONE - QUOTA REGIONE	3.087,27	0,00		0,00		3.087,27		0,00	0,00
COF. NAZ.	Cofinanziamento Regionale Programmi Comunitari	62204	INVESTIMENTO SISTEMA INFORMATIVO ACCREDITAMENTO - ACQUISITO RIS - QUOTA REGIONE	7.051,09	6.961,07	17.348,87	17.348,87	6.961,07			0,00	90,02
COF. NAZ.	Cofinanziamento Regionale Programmi Comunitari	62205	POR FSE 2014-20 - A.4.1.1.A - AZIONI DI OUTPLACEMENT - TRASFERIMENTI A IMP - QUOTA REGIONE	6.226,90	6.226,90		0,00		-9.122,61	78.335,40	84.562,30	93.684,91
COF. NAZ.	Cofinanziamento Regionale Programmi Comunitari	62206	POR FSE 2014-20 - ASSE A.4.1.1.B - FORMAZIONE CONTINUA PER IMPRENDITORI E PROFESSIONISTI - TRASFERIMENTI A FAM - QUOTA RT	36.837,97	36.837,97	45.064,21	43.105,98	26.243,56	-59.181,30	156,70	12.709,34	71.890,64
COF. NAZ.	Cofinanziamento Regionale Programmi Comunitari	62207	POR FSE 2014-20 - A.4.1.1.B - FORMAZIONE CONTINUA - TRASFERIMENTI A IMP - QUOTA RT	219,07	219,07		0,00		-3.737,48	16.506,76	16.725,83	20.463,31
COF. NAZ.	Cofinanziamento Regionale Programmi Comunitari	62208	POR FSE 2014-2020 - ASSE A - SCHEDE 2.1.3.A - TIROCINI PROFESSIONISTI - QUOTA REGIONE - TRASFERIMENTI AD ALTRE IMPRESE	22.188,71	22.188,71	12.379,30	20.026,26				14.541,75	14.541,75
COF. NAZ.	Cofinanziamento Regionale Programmi Comunitari	62209	POR FSE 2014-2020 - ASSE A - SCHEDE 2.1.3.A - TIROCINI PROFESSIONISTI - QUOTA REGIONE - ALTRI TRASFERIMENTI A FAMIGLIE	20.117,15	20.117,15	132.360,36	41.744,88	564,12	100.664,08		110.168,51	9.504,43
COF. NAZ.	Cofinanziamento Regionale Programmi Comunitari	62210	POR FSE 2014-2020 - ASSE A - SCHEDE 2.1.3.A - TIROCINI PROFESSIONISTI PRESSO PP.AA. - QUOTA REGIONE	282,06	282,06		282,06				0,00	0,00
COF. NAZ.	Cofinanziamento Regionale Programmi Comunitari	62213	POR FSE 2014-2020 - ASSE A OCCUPAZIONE - A.2.1.3.C - APPRENDISTATO PROFESSIONALIZZANTE - QUOTA REGIONE	0,00	0,00	783,50	0,00		783,50		783,50	0,00
COF. NAZ.	Cofinanziamento Regionale Programmi Comunitari	62217	POR FSE 2014-2020 - ASSE A OCCUPAZIONE - A.2.1.6.A - APPRENDISTATO PER LA QUALIFICA E IL DIPLOMA - QUOTA REGIONE	0,00	0,00	783,45	0,00		783,45		783,45	0,00
COF. NAZ.	Cofinanziamento Regionale Programmi Comunitari	62231	POR FSE 2014-2020 - ASSE A OCCUPAZIONE - SUPPORTO TECNICO PER IL SERVIZIO CIVILE - QUOTA REGIONE	0,00	0,00	10.911,64	10.911,64		-0,01		0,00	0,01

Cap. di entrata	Descr.	Capitolo di spesa correlato	Descr.	Risorse vinc. nel risultato di amministrazione al 1/1/2022	Risorse vincolate applicate al bilancio dell'esercizio 2022	Entrate vincolate accertate nell'esercizio 2022	Impegni esec. 2022 finanziati da entrate vincolate accertate nell'esercizio o da quote vincolate del risultato di amministrazione	Fondo plur. vinc. al 31/12/2022 finanziato da entrate vincolate accertate nell'esercizio o da quote vincolate del risultato di amministrazione	Cancellazione di residui attivi vincolati e eliminazione del vincolo su quote del risultato di amministrazione (+) e cancellazione di residui passivi finanziati da risorse vincolate (-) (gestione dei residui)	Cancellazione nell'esercizio 2022 di impegni finanziati dal fondo pluriennale vincolato dopo l'approvazione del rendiconto dell'esercizio 2021 non reimpegnati nell'esercizio 2022	Risorse vincolate nel bilancio al 31/12/2022	Risorse vincolate nel risultato di amministrazione al 31/12/2022
				(a)	(b)	(c)	(d)	(e)	(f)	(g)	(h) = (b) + (c) - (d) - (e) + (f)	(g) - (a) + (c) - (d)
COF. NAZ.	Cofinanziamento Regionale Programmi Comunitari	62237	POR FSE 2014/2020 - ASSE A - A.5.1.1.A - BORSE DI MOBILITA' PROFESSIONALI - QUOTA REGIONE - SETTORE LAVORO	43.770,93	43.770,93	16.798,20	13.219,17	3.579,03	16.614,69	12.043,06	55.813,99	39.199,30
COF. NAZ.	Cofinanziamento Regionale Programmi Comunitari	62268	POR FSE 2014/2020 - ASSE A - SCHEDA A.2.1.5B - STAGE TRASNAZIONALI - TRASFERIMENTI A AACC - QUOTA REGIONE	0,00	0,00	1.073,39	0,00		1.073,39	9.222,74	10.296,13	9.222,74
COF. NAZ.	Cofinanziamento Regionale Programmi Comunitari	62272	POR FSE 2014/2020 - ASSE A - SCHEDA A.2.1.3D - MISURE DI INTEGRAZIONE - TRASFERIMENTI A AACC - QUOTA REGIONE	0,00	0,00		0,00		-224,08	15.665,60	15.665,60	15.889,68
COF. NAZ.	Cofinanziamento Regionale Programmi Comunitari	62283	POR FSE 2014/2020 - ASSE A - SCHEDA A.2.1.3D - MISURE DI INTEGRAZIONE - TRASFERIMENTI A IMPRESE - QUOTA REGIONE	36,56	36,56		0,00				36,56	36,56
COF. NAZ.	Cofinanziamento Regionale Programmi Comunitari	62352	POR FSE 2014/2020 - ASSE A - A.5.1.2.A - CAMPAGNE INFORMATIVE - QUOTA REGIONE - SETTORE LAVORO	3.508,66	3.508,66	42.885,37	35.851,80		749,91		10.542,23	9.792,32
COF. NAZ.	Cofinanziamento Regionale Programmi Comunitari	62382	POR FSE 2014/2020 - ASSE A - A.5.1.2.A - CAMPGNE INFORMATIVE - QUOTA REGIONE - SETTORE LAVORO	0,00	0,00	16.923,21	8.258,59	8.664,62	-1.948,90	1.153,58	1.153,58	3.102,48
COF. NAZ.	Cofinanziamento Regionale Programmi Comunitari	62386	POR FSE 2014/2020 - ASSE C ISTRUZIONE E FORMAZIONE - SETTORE PROGRAMMAZIONE FORMAZIONE STRATEGICA - ATTIVITA' QUALIFICHE - C311A - TRASFERIMENTI ISTITUZIONI SOCIALI PRIVATE - QUOTA RT	0,00	0,00		0,00			335,65	335,65	335,65
COF. NAZ.	Cofinanziamento Regionale Programmi Comunitari	62425	POR FSE 2014/20 - ASSE A.4.1.1.A - AZIONI DI OUTPLACEMENT - TRASFERIMENTI A ISTITUZIONI SOC PRIV - QUOTA REGIONE	16,50	16,50		0,00			1.979,66	1.996,16	1.996,16
COF. NAZ.	Cofinanziamento Regionale Programmi Comunitari	62482	POR FSE 2014/2020 - ASSE C - SETTORE SITC-ATTIVITA' C 111B ANAGRAFE EDUCAZIONE E ISTRUZIONE PER IL MONITORAGGIO DELLA DISPERSIONE SCOLASTICA - QUOTA RT	142,50	0,00		0,00		-0,07		0,00	142,57
COF. NAZ.	Cofinanziamento Regionale Programmi Comunitari	62490	POR FSE 2014/2020 - ASSE B INCLUSIONE SOCIALE E LOTTA ALLA POVERTA' - TRASFERIMENTI A ISTITUZIONI SOCIALI PRIVATE - QUOTA REGIONE	0,00	0,00		0,00			1.567,00	1.567,00	1.567,00
COF. NAZ.	Cofinanziamento Regionale Programmi Comunitari	62496	POR FSE 2014/2020 - ASSE D CAPACITA' ISTITUZIONALE E AMMINISTRATIVA - ORGANIZZAZIONE EVENTI E TRASFERTE - QUOTA REGIONE	886,41	886,41		0,00		863,81		886,41	22,60

Cap. di entrata	Descr.	Capitolo di spesa correlato	Descr.	Risorse vinc. nel risultato di amministrazione al 1/1/2022	Risorse vincolate applicate al bilancio dell'esercizio 2022	Entrate vincolate accertate nell'esercizio 2022	Impegni esec. 2022 finanziati da entrate vincolate accertate nell'esercizio o da quote vincolate del risultato di amministrazione	Fondo plur. vinc. al 31/12/2022 finanziato da entrate vincolate accertate nell'esercizio o da quote vincolate del risultato di amministrazione	Cancellazione di residui attivi vincolati e eliminazione del vincolo su quote del risultato di amministrazione (+) e cancellazione di residui passivi finanziati da risorse vincolate (-) (gestione dei residui):	Cancellazione nell'esercizio 2022 di impegni finanziati dal fondo pluriennale vincolato dopo l'approvazione del rendiconto dell'esercizio 2021 non reimpegnati nell'esercizio 2022	Risorse vincolate nel bilancio al 31/12/2022	Risorse vincolate nel risultato di amministrazione al 31/12/2022
				(a)	(b)	(c)	(d)	(e)	(f)	(g)	(h)=(b)-(c)+(d)-(e)+(f)	(g)-(a)+(c)-(e)+(f)+(g)
COF. NAZ.	Cofinanziamento Regionale Programmi Comunitari	62499	POR FSE 2014/2020 - ASSE C - SETTORE SITC- ATTIVITA' C 111B ANAGRAFE EDUCAZIONE E ISTRUZIONE PER IL MONITORAGGIO DELLA DISPERSIONE SCOLASTICA- ACQUISTO BENI E SERVIZI - QUOTA REGIONE	117,53	0,00		0,00		-1.046,36		0,00	1.163,89
COF. NAZ.	Cofinanziamento Regionale Programmi Comunitari	62550	POR FSE 2014/2020 - ASSE B INCLUSIONE SOCIALE E LOTTA ALLA POVERTA' - QUOTA REGIONE - TRASFERIMENTI CORRENTI A IMPRESE PRIVATE	32.282,93	32.282,93	24.817,50	0,00		57.100,43		57.100,43	0,00
COF. NAZ.	Cofinanziamento Regionale Programmi Comunitari	62569	POR FSE 2014/2020 - ASSE B INCLUSIONE SOCIALE E LOTTA ALLA POVERTA' - QUOTA REGIONE - SETTORE LAVORO - TRASFERIMENTI A IMPRESE CONTROLLATE	55.376,19	55.376,19		0,00		55.376,19		55.376,19	0,00
COF. NAZ.	Cofinanziamento Regionale Programmi Comunitari	62675	RIPRISTINO RISORSE OVERBOOKING AI SENSI DELLA DGR 1472/2019. INTERVENTI FORMATIVI IN MATERIA DI DIRITTO - DOVERE (L. 53/2003) - L1	958.705,69	0,00		0,00				0,00	958.705,69
COF. NAZ.	Cofinanziamento Regionale Programmi Comunitari	62676	RIPRISTINO RISORSE OVERBOOKING AI SENSI DELLA DGR 1472/2019. INTERVENTI DISABILI (L. 68/1999)	20.191,37	0,00		0,00				0,00	20.191,37
COF. NAZ.	Cofinanziamento Regionale Programmi Comunitari	62683	POR FSE 2014-2020 - ATTIVITA' B.2.1.4.A. INTERVENTI IN EMERGENZA COVID-19: INDENNITA' PER TIROCINI SOSPESI - QUOTA REGIONE	135,95	135,95		0,00				135,95	135,95
COF. NAZ.	Cofinanziamento Regionale Programmi Comunitari	62709	POR FSE 2014/2020 - ASSE C ISTRUZIONE E FORMAZIONE - QUOTA RT - SETTORE PROGRAMMAZIONE FORMAZIONE STRATEGICA - INTERVENTI PER EMERGENZA COVID19 - COMPETENZE DIGITALI PER L'ISTRUZIONE	13.302,55	13.302,55		0,00	12.926,50		42,31	418,36	418,36
COF. NAZ.	Cofinanziamento Regionale Programmi Comunitari	62731	POR FSE 2014-20 - ASSE B 2.2.1.A - EMERGENZA COVID-19 - SETT. BILANCI E MONITORAGGI ECONOMICI DEL SERVIZIO SANITARIO REGIONALE - QUOTA REGIONE	0,00	0,00	11.006,39	0,00	11.006,39			0,00	0,00
COF. NAZ.	Cofinanziamento Regionale Programmi Comunitari	62758	POR FSE 2014-20 - ASSE B 2.2.2.A - EMERGENZA COVID-19 - SETT. INNOVAZIONE SOCIALE - QUOTA REGIONE	26,74	26,74	269.794,71	269.791,99		26,74		29,46	2,72
COF. NAZ.	Cofinanziamento Regionale Programmi Comunitari	62810	POR FSE 2014-2020 - ATTIVITA' B.2.2.2.B. INTERVENTI IN EMERGENZA COVID-19: ATTIVITA' PER LA DIFFUSIONE DELLA CULTURA DI GENERE, LOTTA AGLI STEREOTIPI E ALLE DISCRIMINAZIONI DI GENERE - TRASF. A AALL - QUOTA REGIONE	0,00	0,00	87.752,00	50.144,00	37.608,00			0,00	0,00
COF. NAZ.	Cofinanziamento Regionale Programmi Comunitari	62869	POR FSE 2014-2020 - RISORSE REGIONALI IN ANTICIPAZIONE - PERCORSI ITS	0,00	0,00	354.600,00	0,00				354.600,00	354.600,00

Cap. di entrata	Descr.	Capitolo di spesa correlato	Descr.	Risorse vinc. nel risultato di amministrazione al 1/1/2022	Risorse vincolate applicate al bilancio dell'esercizio 2022	Entrate vincolate accertate nell'esercizio 2022	Impegni eserc. 2022 finanziati da entrate vincolate accertate nell'esercizio o da quote vincolate del risultato di amministrazione	Fondo plur. vinc. al 31/12/2022 finanziato da entrate vincolate accertate nell'esercizio o da quote vincolate del risultato di amministrazione	Cancellazione di residui attivi "vincolati" e eliminazione del vincolo su quote del risultato di amministrazione (+) e cancellazione di residui passivi finanziati da risorse vincolate (-) (gestione dei residui):	Cancellazione nell'esercizio 2022 di impegni finanziati dal fondo pluriennale vincolato dopo l'approvazione del rendiconto dell'esercizio 2021 non rimpiegati nell'esercizio 2022	Risorse vincolate nel bilancio al 31/12/2022	Risorse vincolate nel risultato di amministrazione al 31/12/2022
				(a)	(b)	(c)	(d)	(e)	(f)	(g)	(h)=(b)-(c)+(d)-(e)-(f)	(g)-(a)+(c)-(e)-(f)+(g)
ex 14381	FINANZIAMENTO STATALE PER EVENTI CALAMITOSI MUTUO - ORD. 3124/01	11080	CRISI SISMICA VALTIBERINA DEL 26.09.1997. ORDINANZA PCM 3124/20001 - SPESE PER INTERVENTI URGENTI PER RIPARAZIONE DANNI, MIGLIORAMENTO SISMICO DEGLI EDIFICI PRIVATI E PUBBLICI, PIANO REGIONALE.	520,87	0,00		0,00				0,00	520,87
ex 14381	FINANZIAMENTO STATALE PER EVENTI CALAMITOSI MUTUO - ORD. 3124/01	11081	EVENTO SISMICO AMIATA DEL 1.04.2000. SPESE PER INTERVENTI URGENTI PER RIPARAZIONE DANNI, MIGLIORAMENTO SISMICO DEGLI EDIFICI PRIVATI, PUBBLICI E DI CULTO E INCOLLIMITA' PUBBLICA E PRIVATA. (ORD. MIN. N. 3124/2001 E DELIB. G.R.T. N. 346 DEL 8.04.02).	176.764,91	0,00		0,00				0,00	176.764,91
ex 15445	FINANZIAMENTO DELLO STATO PER INTERVENTI DI RIDUZIONE DEL RISCHIO SISMICO NEI COMUNI DELLA LUNGHIANA, GARFAGNANA E MEDIA VALLE DEL SERCHIO (ART. 6 ATTO PROG. NEGOZIATA 5.3/97ERA R.T. E DIPARTIMENTO PROTEZIONE CIVILE) VERSAMENTO DAL COMUNE DI SAN MINIATO SU ACCORDO DI PROGRAMMA PER LA MESSA IN SICUREZZA DEL BACINO DEL TORRENTE EGOLA (DELIBERA GIUNTA COMUNALE N. 451 30.12.97) L.R. 50/94	42705	INDAGINI E PROGETTAZIONI INERENTI L'ATTUAZIONE DEL PIANO DI BACINO DEL FIUME ARNO - ADEGUAMENTO DELLA DIGA DI LEVANE E DELLE OPERE CONNESSE	561,20	0,00		0,00				0,00	561,20
ex 24400	NON TROVATO FONDI COMPLETAMENTO OPERE GIA' COMPETENZA STATALE	74006	FONDO PER IL PAGAMENTO DI RESIDUI PERENTI RELATIVI A SPESE DI INVESTIMENTO FINANZIATE CON RISORSE DELLO STATO	25.822,84	0,00		0,00				0,00	25.822,84
NON TROVATO	FONDI COMPLETAMENTO OPERE GIA' COMPETENZA STATALE	11092	FONDI COMPLETAMENTO OPERE GIA' COMPETENZA STATALE (ART. 17 L. 16.10.75 N. 492)-FONDI RISARCIMENTO DANNI CAUSATI ALLUVIONE AUTUNNO 1966 AGLI IMMOBILI DI PROPRIETA' PRIVATA (L. 23.12.66 N. 1142-FINANZ. STAT.)	2.173.502,95	0,00		0,00		2.173.502,95		0,00	0,00
NON TROVATO	FONDO PER INTERVENTI RELATIVI A CALAMITA' NATURALI MEDIANTE UTILIZZO DI ECONOMIE VINCOLATE SU IMPEGNI PERENTI	11108	FONDO PER INTERVENTI RELATIVI A CALAMITA' NATURALI DAL 1991 AL 1998 MEDIANTE UTILIZZO DI RISORSE VINCOLATE ECONOMIZZATE	220.228,60	0,00		0,00		220.228,60		0,00	0,00
NON TROVATO	FONDO PER LA PROTEZIONE CIVILE FINANZIATI CON PROVENTI	11112	INTERVENTI DEL FONDO PER LA PROTEZIONE CIVILE FINANZIATI CON PROVENTI VERSATI SUL CC 1515.39 PRESSO M.P.S. AG.17 DI FIRENZE - TRASFERIMENTI ALLO STATO E AD ALTRI CONSORZI PUBBLICI	4.035,72	0,00		0,00				0,00	4.035,72
NON TROVATO	FONDI VINCOLATI A SEGUITO DI ECONOMIE SU IMPEGNI PERENTI - SPESE DI INVESTIMENTO	11159	SPESE PER INTERVENTI FINALIZZATI ALLA RIDUZIONE DEL RISCHIO SISMICO ORD. PCM 3505/2006	1.290.811,39	1.290.811,39		0,00	1.290.811,39			0,00	0,00

Cap. di entrata	Descr.	Capitolo di spesa correlato	Descr.	Risorse vinc. nel risultato di amministrazione al 1/1/2022	Risorse vincolate applicate al bilancio dell'esercizio 2022	Entrate vincolate accertate nell'esercizio 2022	Impegni esec. 2022 finanziati da entrate vincolate accertate nell'esercizio o da quote vincolate del risultato di amministrazione	Fondo plur. vinc. al 31/12/2022 finanziato da entrate vincolate accertate nell'esercizio o da quote vincolate del risultato di amministrazione	Cancellazione di residui attivi vincolati e eliminazione del vincolo su quote del risultato di amministrazione (+) e cancellazione di residui passivi finanziati da risorse vincolate (-) (gestione dei residui)	Cancellazione nell'esercizio 2022 di impegni finanziati dal fondo plurisennale vincolato dopo l'approvazione del rendiconto dell'esercizio 2021 non reimpegnati nell'esercizio 2022	Risorse vincolate nel bilancio al 31/12/2022	Risorse vincolate nel risultato di amministrazione al 31/12/2022
				(a)	(b)	(c)	(d)	(e)	(f)	(g)	(h) = (b) + (c) + (d) - (e) + (f)	(g) - (a) + (c) - (d)
NON TROVATO	MISURE STRAORD. INTEGRATIVE DEL PROGR. EDILIZIA RESIDENZ. PUBBL. 2003/2005-FONDI ATTUAZIONE MISURA E PROGETTAZIONE E ATTUAZIONE INTERVENTI REG. LI PILOTA NEL CAMPO BIOARCHITETTURA E BIO-EDILIZIA E DI STRUTTURE ALLOGGIATIVE PLURIFAMILIARI DI NATURA TEMPORANEA-SOMME DESTINATE AI COMUNI	33047	MISURE STRAORD. INTEGRATIVE DEL PROGR. EDILIZIA RESIDENZ. PUBBL. 2003/2005-FONDI ATTUAZIONE MISURA E PROGETTAZIONE E ATTUAZIONE INTERVENTI REG. LI PILOTA NEL CAMPO BIOARCHITETTURA E BIO-EDILIZIA E DI STRUTTURE ALLOGGIATIVE PLURIFAMILIARI DI NATURA TEMPORANEA-SOMME DESTINATE AI COMUNI	0,00	0,00	0,00	0,00	0,00	0,00	87.346,58	87.346,58	87.346,58
NON TROVATO	INTERVENTI STRAORDINARI PER LA TUTELA ED IL POTENZIAMENTO DELLE RISORSE IDROPOTABILI	41009	INTERVENTI STRAORDINARI PER LA TUTELA ED IL POTENZIAMENTO DELLE RISORSE IDROPOTABILI E DELLE ZONE A FORTE RISCHI DI APPROVVIGIONAMENTO IDROPOTABILE (L.R. 15/02/2001 N. 15)	797.401,15	0,00			0,00			0,00	797.401,15
NON TROVATO	FINANZIAMENTO STATALE PER PIANO INTERVENTI ELIMINAZIONE RISCHI DERIVANTI DA DISSESTI IDROLOGICI E MOVIMENTI FRANOSI	42056	SPESA PER PIANO INTERVENTI PER ELIMINAZIONE RISCHI DERIVANTI DA DISSESTI IDROLOGICI E MOVIMENTI FRANOSI-FINANZIAM. STATALE	28.752,52	0,00			0,00	28.752,52		0,00	0,00
NON TROVATO	FINANZIAMENTO STATALE DEL PROGRAMMA PER LA TUTELA AMBIENTALE	42110	FINANZIAMENTO DEL PROGRAMMA TRIENNALE 1989/90 PER LA TUTELA AMBIENTALE DISIA (ART.7 L.305/89)	71.410,92	0,00			0,00			0,00	71.410,92
NON TROVATO	FINANZIAMENTO STATALE PER COSTRUZIONE E ADEGUAMENTO IMPIANTI DI DEPURAZIONE E PRETRATTAMENTO SCARICHI IDRICI INSEDIAMENTI PRODUTTIVI AGRICOLI	52267	CREDITO AGEVOLATO PER CONDUZIONE E PER COSTITUZIONE IMPRESE AGRICOLE - AGEVOL. CRED. O CONTR. CCAP PER COSTRUIZ. MORE E ADEGLIAM. IMPIANTI DEPURAZIONE E PRETRATTAMENTO SCARICHI IDRICI INSEDIAM. PRODUTTIVI AGRICOLI- (ART.5 7 COMMA L. 650/1979 E L.	354.326,54	0,00			0,00	354.326,54		0,00	0,00
NON TROVATO	PERENTI VINCOLATI DI INVESTIMENTO FINANZIATI CON RISORSE STATALI	74006	FONDO PER IL PAGAMENTO DI RESIDUI PERENTI RELATIVI A SPESE DI INVESTIMENTO FINANZIATE CON RISORSE DELLO STATO	1.707.353,62	0,00			0,00			0,00	1.707.353,62
NON TROVATO	FONDI VINCOLATI A SEGUITO DI ECONOMIE SU IMPEGNI PERENTI - SPESE CORRENTI	74009	ACCANTONAMENTO FONDI VINCOLATI A SEGUITO DI ECONOMIE SU IMPEGNI PERENTI NON RIASSEGNATE - SPESE CORRENTI	4.554.457,68	0,00			0,00			0,00	4.554.457,68
NON TROVATO	FONDI VINCOLATI A SEGUITO DI ECONOMIE SU IMPEGNI PERENTI - SPESE DI INVESTIMENTO	74010	ACCANTONAMENTO FONDI VINCOLATI A SEGUITO DI ECONOMIE SU IMPEGNI PERENTI NON RIASSEGNATE - SPESE DI INVESTIMENTO	5.470.395,25	0,00			0,00	5.470.395,25		0,00	0,00
NON TROVATO	EVENO ALLUVIONALE 2011	86022	RICOSTRUZIONE PONTI DISTRUTTI - CONTRIBUTI A ENTI LOCALI	0,00	0,00			0,00	-20.829,31		0,00	20.829,31

Cap. di entrata	Descr.	Capitolo di spesa correlato	Descr.	Risorse vinc. nel risultato di amministrazione al 1/1/2022	Risorse vincolate applicate al bilancio dell'esercizio 2022	Entrate vincolate accertate nell'esercizio 2022	Impegni eserc. 2022 finanziati da entrate vincolate accertate nell'esercizio o da quote vincolate del risultato di amministrazione	Fondo plur. vinc. al 31/12/2022 finanziato da entrate vincolate accertate nell'esercizio o da quote vincolate del risultato di amministrazione	Cancellazione di residui attivi vincolati e eliminazione del vincolo su quote del risultato di amministrazione (+) e cancellazione di residui passivi finanziati da risorse vincolate (-) (gestione dei residui):	Cancellazione nell'esercizio 2022 di impegni finanziati dal fondo pluriennale vincolato dopo l'approvazione del rendiconto dell'esercizio 2021 non reimpegnati nell'esercizio 2022	Risorse vincolate nel bilancio al 31/12/2022	Risorse vincolate nel risultato di amministrazione al 31/12/2022
				(a)	(b)	(c)	(d)	(e)	(f)	(g)	(h) = (b) + (c) - (d) - (e) + (f)	(i) = (a) + (c) - (d) - (e) + (f)
Totale vincoli derivanti da trasferimenti (12)				532.476.488,15	189.860.303,95	695.030.925,20	704.820.435,08	90.061.516,76	29.250.561,05	13.600.477,88	103.609.755,19	416.975.378,34
Vincoli derivanti da finanziamenti												
51002	INDEBITAMENTO PER SPESE D'INVESTIMENTO	11458	CONTRIBUTI PER INVESTIMENTI IN FAVORE DEI PICCOLI COMUNI	0,00	0,00	6.332.735,08	4.868.441,01	1.457.555,94			6.738,13	6.738,13
51002	INDEBITAMENTO PER SPESE D'INVESTIMENTO	11488	EVENTI REGIONALI GENNAIO 2021. INTERVENTI DI INVESTIMENTO	0,00	0,00	1.047.060,04	1.047.060,04				0,00	0,00
51002	INDEBITAMENTO PER SPESE D'INVESTIMENTO	11499	CONTRIBUTI PER INVESTIMENTI IN FAVORE DI ENTI LOCALI DESTINATARI DI BENI IMMOBILI CONFISCATI ALLA CRIMINALITA' ORGANIZZATA	0,00	0,00	347.225,60	347.225,60				0,00	0,00
51002	INDEBITAMENTO PER SPESE D'INVESTIMENTO	11504	FINANZIAMENTO INTERVENTI GESTIONE EMERGENZA SPESE DI INVESTIMENTO- GENIO CIVILE TOSCANA NORD	0,00	0,00	136.800,00	136.800,00				0,00	0,00
51002	INDEBITAMENTO PER SPESE D'INVESTIMENTO	13290	TRASFERIMENTI IN CONTO CAPITALE PER DIGITALIZZAZIONE CONSIGLIO REGIONALE	0,00	0,00	700.000,00	700.000,00				0,00	0,00
51002	INDEBITAMENTO PER SPESE D'INVESTIMENTO	24623	CONTRIBUTO PER LA REALIZZAZIONE DI UN NUOVO PRESIDIO SOCIO SANITARIO NEL COMUNE DI PALAZZOLO SUL SERNO	0,00	0,00	469.000,00	469.000,00				0,00	0,00
51002	INDEBITAMENTO PER SPESE D'INVESTIMENTO	31000	INTERVENTI NEL SETTORE DEI PORTI DI INTERESSE REGIONALE E DELLA NAVIGAZIONE INTERNA.	0,00	0,00	700.000,00	476.849,79	223.150,21			0,00	0,00
51002	INDEBITAMENTO PER SPESE D'INVESTIMENTO	31185	INTERVENTI AERONAUTICI SUL SISTEMA AEROPORTUALE TOSCANO	0,00	0,00	100.000,00	100.000,00				0,00	0,00
51002	INDEBITAMENTO PER SPESE D'INVESTIMENTO	31187	FONDO PER LA PROGETTAZIONE DEGLI INTERVENTI STRATEGICI - PROGETTAZIONE ESTENSIONI TRAMVIARIE DEL SISTEMA METROPOLITANO FIORENTINO	0,00	0,00	1.151.636,90	754.534,18	397.102,72			0,00	0,00
51002	INDEBITAMENTO PER SPESE D'INVESTIMENTO	31205	INTERVENTI DI RISANAMENTO ACUSTICO	0,00	0,00	1.573,00	1.198,00	375,00			0,00	0,00
51002	INDEBITAMENTO PER SPESE D'INVESTIMENTO	31336	REALIZZAZIONE DI UN NUOVO PONTE SULL'ARNO PER IL COLLEGAMENTO FRA LO SVINCOLO DELLA SGC FIPILI DI LASTRA A SIGNA E LA SRT 66 PISTOIESE IN LOCALITA' INDICATORE	0,00	0,00	50.000,00	38.225,12	11.774,88			0,00	0,00
51002	INDEBITAMENTO PER SPESE D'INVESTIMENTO	31340	INTERVENTI DI RISANAMENTO ACUSTICO SGC FIPILI	0,00	0,00	2.522.300,33	1.616.607,97	905.692,36			0,00	0,00
51002	INDEBITAMENTO PER SPESE D'INVESTIMENTO	31347	CONTRIBUTI STRAORDINARI ALLA PROVINCIA DI PISA PER IL COLLEGAMENTO DELLA SGC FI-PI-LI CON L'A1	0,00	0,00	50.000,00	0,00	50.000,00			0,00	0,00
51002	INDEBITAMENTO PER SPESE D'INVESTIMENTO	31348	LOTTO 3 DELLA VARIANTE ALLA S.R.T. 429 - TRATTO CASTELFIORENTINO CERTALDO.	0,00	0,00	3.453.869,24	0,00	3.453.869,24			0,00	0,00
51002	INDEBITAMENTO PER SPESE D'INVESTIMENTO	31354	INTERVENTI VARI SU STRADE REGIONALI	0,00	0,00	1.282.324,05	0,00	1.282.324,05			0,00	0,00

Cap. di entrata	Descr.	Capitolo di spesa correlato	Descr.	Risorse vinc. nel risultato di amministrazione al 1/1/2022	Risorse vincolate applicate al bilancio dell'esercizio 2022	Entrate vincolate accertate nell'esercizio 2022	Impegni eserc. 2022 finanziati da entrate vincolate accertate nell'esercizio o da quote vincolate del risultato di amministrazione	Fondo plur. vinc. al 31/12/2022 finanziato da entrate vincolate accertate nell'esercizio o da quote vincolate del risultato di amministrazione	Cancellazione di residui attivi "vincolati" e eliminazione del vincolo su quote del risultato di amministrazione (+) e cancellazione di residui passivi finanziati da risorse vincolate (-) (gestione dei residui)	Cancellazione nell'esercizio 2022 di impegni finanziati dal fondo pluriennale vincolato dopo l'approvazione del rendiconto dell'esercizio 2021 non rimborsati nell'esercizio 2022	Risorse vincolate nel bilancio al 31/12/2022	Risorse vincolate nel risultato di amministrazione al 31/12/2022
				(a)	(b)	(c)	(d)	(e)	(f)	(g)	(h) = (b) + (c) + (d) - (e) + (f)	(i) = (a) + (c) - (d)
51002	INDEBITAMENTO PER SPESE D'INVESTIMENTO	31356	MANUTENZIONI STRAORDINARIE DEI PONTI SULLE STRADE REGIONALI	0,00	0,00	12.100.000,00	1.087.463,47	11.012.536,53			0,00	0,00
51002	INDEBITAMENTO PER SPESE D'INVESTIMENTO	31361	BANDO PER LA SICUREZZA STRADALE 2021/2022	0,00	0,00	3.113.063,41	2.301.888,96	800.723,54			10.450,91	10.450,91
51002	INDEBITAMENTO PER SPESE D'INVESTIMENTO	31363	PROGRAMMA PLURIENNALE INVESTIMENTI FONDO PER IMPREVISTI E CONTENZIOSI INTERVENTI SU STRADE REGIONALI DI COMPETENZA PROVINCE E CITTA'	0,00	0,00	223.130,61	0,00	223.130,61			0,00	0,00
51002	INDEBITAMENTO PER SPESE D'INVESTIMENTO	31364	METROPOLITANA VARIANTE SRT 439 CASTELNUOVO VAL DI CECINA - MAGGIORI FINANZIAMENTI	0,00	0,00	1.650.000,00	0,00	1.650.000,00			0,00	0,00
51002	INDEBITAMENTO PER SPESE D'INVESTIMENTO	31368	COMPLETAMENTO INTERVENTO DI RIPRISTINO DELLA FRANA SULLA SR 445 IN LOCALITA' 'ACQUABONA'	0,00	0,00	500.000,00	300.000,00	200.000,00			0,00	0,00
51002	INDEBITAMENTO PER SPESE D'INVESTIMENTO	31369	INTERVENTO DI MANUTENZIONE STRAORDINARIA PER LA MESSA IN SICUREZZA SULLA SRT 325 DI UNA CURVA IN LOCALITA' 'ISELLA'	0,00	0,00	891.520,92	0,00	891.520,92			0,00	0,00
51002	INDEBITAMENTO PER SPESE D'INVESTIMENTO	31371	INTERVENTI DI MANUTENZIONE VIABILITA' REGIONALE	0,00	0,00	3.249.066,12	1.456.124,70	1.792.941,42			0,00	0,00
51002	INDEBITAMENTO PER SPESE D'INVESTIMENTO	31375	REALIZZAZIONE ROTATORIA IN COMUNE DI SAN GIOVANNI VALDARNO	0,00	0,00	168.584,94	73.683,72	94.901,22			0,00	0,00
51002	INDEBITAMENTO PER SPESE D'INVESTIMENTO	31397	INTERVENTI RELATIVI ALLA VIABILITA' COMUNI CON POPOLAZIONE INFERIORE AI 5.000 ABITANTI - MANUTENZIONI STRAORDINARIE	0,00	0,00	1.500.000,00	1.238.573,33	242.289,23			19.137,44	19.137,44
51002	INDEBITAMENTO PER SPESE D'INVESTIMENTO	31399	CONTRIBUTO ALLA PROVINCIA DI GROSSETO PER INTERVENTI DI MESSA IN SICUREZZA DELLA SP 95 SFORZESCA	0,00	0,00	900.000,00	361.956,55	538.043,45			0,00	0,00
51002	INDEBITAMENTO PER SPESE D'INVESTIMENTO	31401	SRT 74 - ADEGUAMENTO E MIGLIORAMENTO DELLA SICUREZZA, AMPLIAMENTO PER IL TRATTO DAL KM 42-400 AL KM 43-300 "NUOVO PONTE SUL FIUME FIORA"	0,00	0,00	9.000,00	4.466,80	4.533,20			0,00	0,00
51002	INDEBITAMENTO PER SPESE D'INVESTIMENTO	31402	PROGETTAZIONE PER LA REALIZZAZIONE DI UN NUOVO PONTE SULL'ARNO PER IL COLLEGAMENTO FRA LO SVINCOLO DELLA SGC FIPILI DI LASTRA A SIGNA E LA SRT 66 PISTOIESE IN LOCALITA' INDICATORE	0,00	0,00	64.439,83	54.371,17	9.095,10			973,56	973,56
51002	INDEBITAMENTO PER SPESE D'INVESTIMENTO	31404	REALIZZAZIONE DI LOTTO FUNZIONALE STRADALE PER IL SUPERAMENTO DELLA FERROVIA NEI PRESSI DELLA STAZIONE FERROVIARIA NEL COMUNE DI CASTELNUOVO DI GARFAGNANA	0,00	0,00	1.000.000,00	757.986,15	242.013,85			0,00	0,00

Cap. di entrata	Descr.	Capitolo di spesa correlato	Descr.	Risorse vinc. nel risultato di amministrazione al 1/1/2022	Risorse vincolate applicate al bilancio dell'esercizio 2022	Entrate vincolate accertate nell'esercizio 2022	Impegni esec. 2022 finanziati da entrate vincolate accertate nell'esercizio o da quote vincolate del risultato di amministrazione	Fondo plur. vinc. al 31/12/2022 finanziato da entrate vincolate accertate nell'esercizio o da quote vincolate del risultato di amministrazione	Cancellazione di residui attivi vincolati e eliminazione del vincolo su quote del risultato di amministrazione (+) e cancellazione di residui passivi finanziati da risorse vincolate (-) (gestione dei residui)	Cancellazione nell'esercizio 2022 di impegni finanziati dal fondo pluriennale vincolato dopo l'approvazione del rendiconto dell'esercizio 2021 non rimpagati nell'esercizio 2022	Risorse vincolate nel bilancio al 31/12/2022	Risorse vincolate nel risultato di amministrazione al 31/12/2022
				(a)	(b)	(c)	(d)	(e)	(f)	(g)	(h) = (b) + (c) + (d) - (e) + (f)	(g) - (a) + (e) - (c) - (f) + (g)
51002	INDEBITAMENTO PER SPESE D'INVESTIMENTO	31405	INTERVENTO DI ADEGUAMENTO VIABILITA' VIADOTTO INDIANO - VIA BACCO DA MONTELUPO - PONTE A GREVE NEL COMUNE DI FIRENZE	0,00	0,00	1.500.000,00	1.171.685,45	328.314,55			0,00	0,00
51002	INDEBITAMENTO PER SPESE D'INVESTIMENTO	31417	INTERVENTI SU INFRASTRUTTURE E LINEE FERROVIARIE ARETINE	0,00	0,00	950.000,00	950.000,00				0,00	0,00
51002	INDEBITAMENTO PER SPESE D'INVESTIMENTO	31430	INTERVENTI SULLA VIABILITA' REGIONALE - SPESA IN CONTO CAPITALE	0,00	0,00	2.000.000,00	1.954.549,89	45.450,11			0,00	0,00
51002	INDEBITAMENTO PER SPESE D'INVESTIMENTO	31433	SRT2 - VARIANTE ALLA SRT2 CASSIA AL CENTRO ABITATO DI STAGLIA SENESE, COMUNE DI FOGGIBONSI (LOTTO 2) - SERVIZI	0,00	0,00	122,00	122,00				0,00	0,00
51002	INDEBITAMENTO PER SPESE D'INVESTIMENTO	31439	S.P. 65 PANORAMICA PORTO SANTO STEFANO INTERVENTO DI MANUTENZIONE STRAORDINARIA	0,00	0,00	800.000,00	0,00	800.000,00			0,00	0,00
51002	INDEBITAMENTO PER SPESE D'INVESTIMENTO	31440	INTERVENTI DI MANUTENZIONE STRAORDINARIA DELLE STRADE PROVINCIALI DEL LITORALE GROSSETANO	0,00	0,00	1.600.000,00	0,00	1.600.000,00			0,00	0,00
51002	INDEBITAMENTO PER SPESE D'INVESTIMENTO	31441	VARIANTE ESTERNA ALL'ABITATO DI SAN GIMIGNANO, TRA LA SP 47 E LA SP 69	0,00	0,00	700.000,00	0,00	700.000,00			0,00	0,00
51002	INDEBITAMENTO PER SPESE D'INVESTIMENTO	31446	CONTRIBUTO PER INTERVENTI DI RIPRISTINO E MESSA IN SICUREZZA TRATTI DI STRADE COMUNALI IN COMUNE DI MONTÉMIGNAIO	0,00	0,00	50.000,00	39.212,80	10.787,20			0,00	0,00
51002	INDEBITAMENTO PER SPESE D'INVESTIMENTO	32123	SPESE DI INVESTIMENTO NEL SETTORE DELLA MOBILITA' CICLABILE E SOSTENIBILE	0,00	0,00	189.296,85	91.825,56	31.871,29			65.600,00	65.600,00
51002	INDEBITAMENTO PER SPESE D'INVESTIMENTO	32132	TPL LOTTI DEBOLI - INVESTIMENTI PER BUS	0,00	0,00	1.496.986,82	1.107.738,73	389.248,09			0,00	0,00
51002	INDEBITAMENTO PER SPESE D'INVESTIMENTO	32133	INTERVENTI IN MATERIA DI MOBILITA' CICLABILE DI INTERESSE REGIONALE	0,00	0,00	1.580.178,53	1.523.374,44	56.804,09			0,00	0,00
51002	INDEBITAMENTO PER SPESE D'INVESTIMENTO	32137	SRT 222 - VARIANTE AL CENTRO ABITATO DI GRASSINA	0,00	0,00	876.073,92	0,00	876.073,92			0,00	0,00
51002	INDEBITAMENTO PER SPESE D'INVESTIMENTO	32138	ADEGUAMENTO E MESSA IN SICUREZZA DELLA SRT 436 DALLA LOCALITA' SAN PIERINO IN COMUNE DI FUCECCHIO	0,00	0,00	1.469.468,10	35.821,39	1.433.646,71			0,00	0,00
51002	INDEBITAMENTO PER SPESE D'INVESTIMENTO	32140	ALL'INTERSEZIONE CON VIA MARCONI IN COMUNE DI SAN MINIATO	0,00	0,00	421.185,57	194.932,25	226.253,32			0,00	0,00
51002	INDEBITAMENTO PER SPESE D'INVESTIMENTO	32141	SRT N. 71 VARIANTE SUBBIANO NORD LOC. CALBENZANO - LOTTO 2	0,00	0,00	1.055.341,93	0,00	1.055.341,93			0,00	0,00
51002	INDEBITAMENTO PER SPESE D'INVESTIMENTO	32150	VARIANTE ALLA SRT 71 TRATTO TRA SUBBIANO NORD E CALBENZANO - REALIZZAZIONE OPERE ACCESSORIE PER COLLEGAMENTO LOTTI 1 E 2	0,00	0,00	250.000,00	0,00	250.000,00			0,00	0,00

Cap. di entrata	Descr.	Capitolo di spesa correlato	Descr.	Risorse vinc. nel risultato di amministrazione al 1/1/2022	Risorse vincolate applicate al bilancio dell'esercizio 2022	Entrate vincolate accertate nell'esercizio 2022	Impegni eserc. 2022 finanziati da entrate vincolate accertate nell'esercizio o da quote vincolate del risultato di amministrazione	Fondo plur. vinc. al 31/12/2022 finanziato da entrate vincolate accertate nell'esercizio o da quote vincolate del risultato di amministrazione	Cancellazione di residui attivi vincolati e eliminazione del vincolo su quote del risultato di amministrazione (+) e cancellazione di residui passivi finanziati da risorse vincolate (-) (gestione dei residui):	Cancellazione nell'esercizio 2022 di impegni finanziati dal fondo pluriennale vincolato dopo l'approvazione del rendiconto dell'esercizio 2021 non rimborsati nell'esercizio 2022	Risorse vincolate nel bilancio al 31/12/2022	Risorse vincolate nel risultato di amministrazione al 31/12/2022
				(a)	(b)	(c)	(d)	(e)	(f)	(g)	(h) = (b) + (c) + (d) - (e) + (f)	(i) = (a) + (c) - (d) - (e) + (f) + (g)
51002	INDEBITAMENTO PER SPESE D'INVESTIMENTO	32191	REALIZZAZIONE INTERVENTO DI MIGLIORAMENTO SISMICO E STRUTTURALE PONTE SUL FRIME ORME NEL TRATTO URBANO E COMUNALE SS 67	0,00	0,00	490.000,00	184.004,93	305.995,07			0,00	0,00
51002	INDEBITAMENTO PER SPESE D'INVESTIMENTO	32197	TOSCOROMAGNOLA INTERVENTI VIABILITA' PRATOMAGNO NEI COMUNI DI LORO CIUFFENSA, MONTEMIGNAIO E CASTEL S. NICCOLO'	0,00	0,00	300.000,00	0,00	300.000,00			0,00	0,00
51002	INDEBITAMENTO PER SPESE D'INVESTIMENTO	32199	INTERVENTI COMPENSATIVI PER I DISAGI SUBITI DALLA CHIUSURA DI UNA CARREGGIATA SULLA FILIPPI DIREZIONE FIRENZE	0,00	0,00	1.000.000,00	754.467,77	245.532,23			0,00	0,00
51002	INDEBITAMENTO PER SPESE D'INVESTIMENTO	32200	REALIZZAZIONE ROTATORIA STRADALE PONTE DELLA STECCAIA	0,00	0,00	200.000,00	0,00	200.000,00			0,00	0,00
51002	INDEBITAMENTO PER SPESE D'INVESTIMENTO	32211	RIPRISTINO TRATTI STRADA PROVINCIALE N. 26 IN LOCALITA' IL PNO NEL TERRITORIO DEL COMUNE DI RIO - ISOLA DELBA	0,00	0,00	700.000,00	582.877,92	117.122,08			0,00	0,00
51002	INDEBITAMENTO PER SPESE D'INVESTIMENTO	32213	LAVORI DI DEMOLIZIONE E RIFACIMENTO PONTE IN LOCALITA' RENZINO, COMUNE DI FOIANO DELLA CHIANA	0,00	0,00	90.000,00	51.992,33	38.007,67			0,00	0,00
51002	INDEBITAMENTO PER SPESE D'INVESTIMENTO	34152	RIGENERAZIONE URBANA - CONTRIBUTI IN CONTO CAPITALE AGLI ENTI LOCALI CONTRIBUTI AI COMUNI PER INTERVENTI DI	0,00	0,00	2.330.352,50	2.134.386,47	152.044,72			43.921,31	43.921,31
51002	INDEBITAMENTO PER SPESE D'INVESTIMENTO	34283	ABBATTIMENTO DELLE BARRIERE ARCHITETTONICHE NEI PORTI DI INTERESSE REGIONALE	0,00	0,00	56.900,42	11.380,10	45.520,32			0,00	0,00
51002	INDEBITAMENTO PER SPESE D'INVESTIMENTO	34285	RIQUALIFICAZIONE EX CAVA DI CAMPITELLO NEL COMUNE DI BUCINE	0,00	0,00	10.000,00	5.523,23	2.406,77			2.070,00	2.070,00
51002	INDEBITAMENTO PER SPESE D'INVESTIMENTO	41247	SPESE PER LA MANUTENZIONE STRAORDINARIA ED INVESTIMENTI DELLA TENUTA DI SAN ROSSORE	0,00	0,00	500.000,00	500.000,00	0,00			0,00	0,00
51002	INDEBITAMENTO PER SPESE D'INVESTIMENTO	41248	INTERVENTI DI MESSA IN SICUREZZA PONTI SU STRADE REGIONALI	0,00	0,00	3.908.657,89	0,00	3.908.657,89			0,00	0,00
51002	INDEBITAMENTO PER SPESE D'INVESTIMENTO	42249	PRS 2006/2010. TUTELA DELLE ACQUE.	0,00	0,00	1.400.000,00	0,00	1.400.000,00			0,00	0,00
51002	INDEBITAMENTO PER SPESE D'INVESTIMENTO	42472	FONDI PER L'ATTUAZIONE DELL'ACCORDO DI PROGRAMMA NOVATIVO PER LA REALIZZAZIONE DEL PRIMO LOTTO DELLA CASSA DI ESPANSIONE DEI RENAI	0,00	0,00	9.259,80	7.612,80	1.647,00			0,00	0,00
51002	INDEBITAMENTO PER SPESE D'INVESTIMENTO	42475	FONDO PER IL FINANZIAMENTO DEGLI INTERVENTI DI DIFESA DEL SUOLO	0,00	0,00	13.036.386,36	4.671.157,78	7.488.986,22			876.242,36	876.242,36
51002	INDEBITAMENTO PER SPESE D'INVESTIMENTO	42476	FONDO PER IL FINANZIAMENTO DEGLI INTERVENTI DI DIFESA DEL SUOLO. REALIZZAZIONE OPERE	0,00	0,00	1.278.701,28	525.291,24	748.558,51			4.851,53	4.851,53

Cap. di entrata	Descr.	Capitolo di spesa correlato	Descr.	Risorse vinc. nel risultato di amministrazione al 1/1/2022	Risorse vincolate applicate al bilancio dell'esercizio 2022	Entrate vincolate accertate nell'esercizio 2022	Impegni eserc. 2022 finanziati da entrate vincolate accertate nell'esercizio o da quote vincolate del risultato di amministrazione	Fondo plur. vinc. al 31/12/2022 finanziato da entrate vincolate accertate nell'esercizio o da quote vincolate del risultato di amministrazione	Cancellazione di residui attivi vincolati e eliminazione del vincolo su quote del risultato di amministrazione (+) e cancellazione di residui passivi finanziati da risorse vincolate (-) (gestione dei residui):	Cancellazione nell'esercizio 2022 di impegni finanziati dal fondo pluriennale vincolato dopo l'approvazione del rendiconto dell'esercizio 2021 non rimpiegnati nell'esercizio 2022	Risorse vincolate nel bilancio al 31/12/2022	Risorse vincolate nel risultato di amministrazione al 31/12/2022
				(a)	(b)	(c)	(d)	(e)	(f)	(g)	(h) = (b) + (c) + (d) - (e) + (f)	(i) = (a) + (e) - (c) - (f) + (g)
51002	INDEBITAMENTO PER SPESE D'INVESTIMENTO	42482	FONDO PER IL FINANZIAMENTO DEGLI INTERVENTI DI DIFESA DEL SUOLO - SPESE PER LA REALIZZAZIONE DELLE OPERE - ENTE ATTUATORE GENIO CIVILE VALDARNO CENTRALE E TUTELA DELL'ACQUA	0,00	0,00	176.081,50	101.324,82	68.256,68			6.500,00	6.500,00
51002	INDEBITAMENTO PER SPESE D'INVESTIMENTO	42536	OPERE E INTERVENTI DI PREVENZIONE, RISANAMENTO E RIDUZIONE DELL'INQUINAMENTO DEI CORPI IDRICI	0,00	0,00	26.400,00	26.400,00				0,00	0,00
51002	INDEBITAMENTO PER SPESE D'INVESTIMENTO	42568	FINANZIAMENTO INTERVENTI DOCUMENTO OPERATIVO DIFESA DEL SUOLO - G. C. TOSCANA NORD	0,00	0,00	56.744,26	19.546,06	37.198,20			0,00	0,00
51002	INDEBITAMENTO PER SPESE D'INVESTIMENTO	42569	FINANZIAMENTO INTERVENTI DOCUMENTO OPERATIVO DIFESA DEL SUOLO - GENIO CIVILE TOSCANA SUD	0,00	0,00	87.380,70	87.380,70				0,00	0,00
51002	INDEBITAMENTO PER SPESE D'INVESTIMENTO	42570	FINANZIAMENTO INTERVENTI DOCUMENTO OPERATIVO DIFESA DEL SUOLO IN AVVALIMENTO DEI CONSORZI DI BONIFICA - GENIO CIVILE VALDARNO CENTRALE	0,00	0,00	553.027,04	542.633,34	10.393,70			0,00	0,00
51002	INDEBITAMENTO PER SPESE D'INVESTIMENTO	42571	FINANZIAMENTO INTERVENTI DOCUMENTO OPERATIVO DIFESA DEL SUOLO A COMUNI E PROVINCE - GENIO CIVILE VALDARNO INFERIORE	0,00	0,00	102.865,63	101.243,79				1.621,84	1.621,84
51002	INDEBITAMENTO PER SPESE D'INVESTIMENTO	42578	SPESE GENERALI DI PROTEZIONE CIVILE - BENI IMMOBILI	0,00	0,00	100.000,00	44.000,00				56.000,00	56.000,00
51002	INDEBITAMENTO PER SPESE D'INVESTIMENTO	42584	DOCUMENTO OPERATIVO PER IL RECUPERO E RIEQUILIBRIO DELLA FASCIA COSTIERA - CONTRIBUTI AI COMUNI	0,00	0,00	15.943,14	0,00	15.943,14			0,00	0,00
51002	INDEBITAMENTO PER SPESE D'INVESTIMENTO	42586	DOCUMENTO OPERATIVO PER IL RECUPERO E RIEQUILIBRIO DELLA FASCIA COSTIERA - SETTORE GENIO CIVILE VALDARNO INFERIORE - LAVORI	0,00	0,00	36.000,00	0,00				36.000,00	36.000,00
51002	INDEBITAMENTO PER SPESE D'INVESTIMENTO	42604	APQ CARTARI - FOGNATURE COMUNE DI CAPANNORI	0,00	0,00	2.790.000,00	2.790.000,00				0,00	0,00
51002	INDEBITAMENTO PER SPESE D'INVESTIMENTO	42664	FINANZIAMENTO INTERVENTI DI DIFESA DEL SUOLO - SPESE PER LA REALIZZAZIONE DELLE OPERE - GENIO CIVILE VALDARNO SUPERIORE	0,00	0,00	4.591.748,93	4.560.717,63				31.031,30	31.031,30
51002	INDEBITAMENTO PER SPESE D'INVESTIMENTO	42666	DOCUMENTO OPERATIVO PER IL RECUPERO E IL RIEQUILIBRIO DELLA FASCIA COSTIERA SETT. GENIO CIVILE TOSCANA NORD - CONTRIBUTI AI COMUNI	0,00	0,00	719.645,31	674.635,49	45.009,82			0,00	0,00
51002	INDEBITAMENTO PER SPESE D'INVESTIMENTO	42672	FINANZIAMENTO INTERVENTI DOCUMENTO OPERATIVO DIFESA DEL SUOLO A CONSORZI DI BONIFICA - GENIO CIVILE VALDARNO INFERIORE	0,00	0,00	44.500,00	44.500,00				0,00	0,00

Cap. di entrata	Descr.	Capitolo di spesa correlato	Descr.	Risorse vinc. nel risultato di amministrazione al 1/1/2022	Risorse vincolate applicate al bilancio dell'esercizio 2022	Entrate vincolate accertate nell'esercizio 2022	Impegni esec. 2022 finanziati da entrate vincolate accertate nell'esercizio o da quote vincolate del risultato di amministrazione	Fondo plur. vinc. al 31/12/2022 finanziato da entrate vincolate accertate nell'esercizio o da quote vincolate del risultato di amministrazione	Cancellazione di residui attivi "vincolati" e eliminazione del vincolo su quote del risultato di amministrazione (+) e cancellazione di residui passivi finanziati da risorse vincolate (-) (gestione dei residui)	Cancellazione nell'esercizio 2022 di impegni finanziati dal fondo pluriennale vincolato dopo l'approvazione del rendiconto dell'esercizio 2021 non rimpagati nell'esercizio 2022	Risorse vincolate nel bilancio al 31/12/2022	Risorse vincolate nel risultato di amministrazione al 31/12/2022
				(a)	(b)	(c)	(d)	(e)	(f)	(g)	(h) = (b) + (c) + (d) - (e) + (f)	(i) = (a) + (c) - (d) - (e) + (f) + (g)
51002	INDEBITAMENTO PER SPESE D'INVESTIMENTO	42720	FINANZIAMENTO DEGLI INTERVENTI DI DIFESA DEL SUOLO PREVISTI NEL DODS REALIZZATI DAL SETTORE GENIO CIVILE VALDARNO INFERIORE	0,00	0,00	122.000,00	54.704,08	67.295,92			0,00	0,00
51002	INDEBITAMENTO PER SPESE D'INVESTIMENTO	42722	DOCUMENTO OPERATIVO PER IL RECUPERO E RIEQUILIBRIO DELLA FASCIA COSTIERA LAVORI AREA TOSCANA NORD	0,00	0,00	30.000,00	0,00	30.000,00			0,00	0,00
51002	INDEBITAMENTO PER SPESE D'INVESTIMENTO	42768	FINANZIAMENTO INTERVENTI DOCUMENTO OPERATIVO DIFESA DEL SUOLO - GENIO CIVILE VALDARNO SUPERIORE	0,00	0,00	1.172.253,14	1.172.253,14				0,00	0,00
51002	INDEBITAMENTO PER SPESE D'INVESTIMENTO	42850	INTERVENTO FINANZIARIO STRAORDINARIO PER IL SUPERAMENTO DELL'EMERGENZA CONSEGUENTE AGLI EVENTI METEOROLOGICI ECCEZIONALI RELATIVI AI MESI DI NOVEMBRE E DICEMBRE 2019 - CONTRIBUTI AGLI INVESTIMENTI	0,00	0,00	5.000.000,00	5.000.000,00				0,00	0,00
51002	INDEBITAMENTO PER SPESE D'INVESTIMENTO	42868	INTERVENTO FINANZIARIO STRAORDINARIO PER IL SUPERAMENTO DELL'EMERGENZA CONSEGUENTE AGLI EVENTI METEOROLOGICI ECCEZIONALI RELATIVI AI MESI DI NOVEMBRE E DICEMBRE 2019 - GENIO CIVILE VALDARNO SUPERIORE	0,00	0,00	6.732,41	6.732,41				0,00	0,00
51002	INDEBITAMENTO PER SPESE D'INVESTIMENTO	42886	CONTRIBUTI PER L'EFFICIENTAMENTO ENERGETICO DEGLI EDIFICI PUBBLICI E STRUTTURE PUBBLICHE ED INTEGRAZIONE CON FONDI RINNOVABILI	0,00	0,00	1.000.000,00	1.000.000,00				0,00	0,00
51002	INDEBITAMENTO PER SPESE D'INVESTIMENTO	42922	ACCORDO DI PROGRAMMA PER LA TUTELA DELLE ACQUE E LA GESTIONE DELLE RISORSE IDRICHE 19/12/2002 - GESTIONE SERVIZIO IDRICO INTEGRATO - TRASFERIMENTO ALLE AATO - FONDI REGIONALI	0,00	0,00	2.500.000,00	0,00				2.500.000,00	2.500.000,00
51002	INDEBITAMENTO PER SPESE D'INVESTIMENTO	42923	ACCORDO DI PROGRAMMA PER IL COMPLETAMENTO DEGLI INTERVENTI INFRASTRUTTURALI DEL BACINO DEL FIUME CECINA	0,00	0,00	350.000,00	350.000,00				0,00	0,00
51002	INDEBITAMENTO PER SPESE D'INVESTIMENTO	42930	CONTRIBUTO AL CONSORZIO I TOSCANA NORD PER L'ESECUZIONE DELL'INTERVENTO SUL RIO ISOLELLA	0,00	0,00	209.111,98	209.111,98				0,00	0,00
51002	INDEBITAMENTO PER SPESE D'INVESTIMENTO	42939	FINANZIAMENTO INTERVENTI DOCUMENTO OPERATIVO DIFESA DEL SUOLO - GENIO CIVILE VALDARNO CENTRALE	0,00	0,00	323.287,82	25.986,13	297.301,69			0,00	0,00

Cap. di entrata	Descr.	Capitolo di spesa correlato	Descr.	Risorse vinc. nel risultato di amministrazione al 1/1/2022	Risorse vincolate applicate al bilancio dell'esercizio 2022	Entrate vincolate accertate nell'esercizio 2022	Impegni esec. 2022 finanziati da entrate vincolate accertate nell'esercizio o da quote vincolate del risultato di amministrazione	Fondo plur. vinc. al 31/12/2022 finanziato da entrate vincolate accertate nell'esercizio o da quote vincolate del risultato di amministrazione	Cancellazione di residui attivi vincolati e eliminazione del vincolo su quote del risultato di amministrazione (+) e cancellazione di residui passivi finanziati da risorse vincolate (-) (gestione dei residui)	Cancellazione nell'esercizio 2022 di impegni finanziati dal fondo pluriennale vincolato dopo l'approvazione del rendiconto dell'esercizio 2021 non rimpiegnati nell'esercizio 2022	Risorse vincolate nel bilancio al 31/12/2022	Risorse vincolate nel risultato di amministrazione al 31/12/2022
				(a)	(b)	(c)	(d)	(e)	(f)	(g)	(h) = (b) + (c) + (d) - (e) + (f)	(i) = (a) + (e) - (c) - (f) + (g)
51002	INDEBITAMENTO PER SPESE D'INVESTIMENTO	42951	DOCUMENTO OPERATIVO PER IL RECUPERO E RIEQUILIBRIO DELLA FASCIA COSTIERA- CONTRIBUTI PER INVESTIMENTI AI COMUNI- GENIO CIVILE VALDARNO INFERIORE	0,00	0,00	712.850,00	710.236,67				2.613,33	2.613,33
51002	INDEBITAMENTO PER SPESE D'INVESTIMENTO	42952	DOCUMENTO OPERATIVO PER IL RECUPERO E IL RIEQUILIBRIO DELLA FASCIA COSTIERA - SETTORE GENIO CIVILE TOSCANA SUD - CONTRIBUTI PER INVESTIMENTI AI COMUNI	0,00	0,00	950.000,00	838.926,85	67.831,94			43.241,21	43.241,21
51002	INDEBITAMENTO PER SPESE D'INVESTIMENTO	43218	ACCORDO DI PROGRAMMA PER L'AUTONOMIA IDRICA DELL'ISOLA DELBA. DISSALATORE DI CAPOLIVERI. PRIMO STRALCIO DEL LOTTO.	0,00	0,00	500.000,00	0,00	500.000,00			0,00	0,00
51002	INDEBITAMENTO PER SPESE D'INVESTIMENTO	43236	INTERVENTI INTEGRATI PER L'ABBATTIMENTO DELLE EMISSIONI CLIMALTERANTI IN AMBITO URBANO	0,00	0,00	1.500.000,00	1.500.000,00				0,00	0,00
51002	INDEBITAMENTO PER SPESE D'INVESTIMENTO	51384	INFRASTRUTTURE PER IL TRASFERIMENTO TECNOLOGICO	0,00	0,00	96.000,00	5.048,00	90.952,00			0,00	0,00
51002	INDEBITAMENTO PER SPESE D'INVESTIMENTO	51610	FONDO REGIONALE PER LA MONTAGNA	0,00	0,00	1.000.000,00	1.000.000,00				0,00	0,00
51002	INDEBITAMENTO PER SPESE D'INVESTIMENTO	52678	INVESTIMENTI PER RIQUALIFICAZIONE CENTRI COMMERCIALI NATURALI	0,00	0,00	160.779,69	82.033,55	78.746,14			0,00	0,00
51002	INDEBITAMENTO PER SPESE D'INVESTIMENTO	52720	INFRASTRUTTURE PER ATTIVITA' PRODUTTIVE - TRASFERIMENTI A SVILUPPO TOSCANA	0,00	0,00	504.666,67	83.326,04	420.800,00			540,63	540,63
51002	INDEBITAMENTO PER SPESE D'INVESTIMENTO	53335	CONTRIBUTI AI COMUNI PER LA REALIZZAZIONE E/O LA RIQUALIFICAZIONE DI AREE PUBBLICHE PER LA SOSTA CAMPER	0,00	0,00	97.400,00	97.400,00				0,00	0,00
51002	INDEBITAMENTO PER SPESE D'INVESTIMENTO	61470	EROGAZIONE CONTRIBUTI FINANZIARI IN CONTO CAPITALE PER INTERVENTI URGENTI DI EDILIZIA SCOLASTICA A FAVORE DI ENTI LOCALI	0,00	0,00	2.393.020,00	230.000,00	2.163.020,00			0,00	0,00
51002	INDEBITAMENTO PER SPESE D'INVESTIMENTO	62003	FINANZIAMENTO PER LA PROMOZIONE DELLA CULTURA E DELLA PRATICA DELLE ATTIVITA' MOTORIE - INTERVENTI DI INVESTIMENTO	0,00	0,00	27.099.595,30	27.044.239,82				55.355,48	55.355,48
51002	INDEBITAMENTO PER SPESE D'INVESTIMENTO	62792	CONTRIBUTO STRAORDINARIO AL COMUNE DI PONTEFERA PER L'ACQUISTO DI UN EDIFICIO AD USO SCOLASTICO DESTINATO A OSPITARE L'ISTITUTO COMPRENSIVO CURTATONE E MONTANARA	0,00	0,00	2.400.000,00	640.000,00				1.760.000,00	1.760.000,00

Cap. di entrata	Descr.	Capitolo di spesa correlato	Descr.	Risorse vinc. nel risultato di amministrazione al 1/1/2022	Risorse vincolate applicate al bilancio dell'esercizio 2022	Entrate vincolate accertate nell'esercizio 2022	Impegni eserc. 2022 finanziati da entrate vincolate accertate nell'esercizio o da quote vincolate del risultato di amministrazione	Fondo plur. vinc. al 31/12/2022 finanziato da entrate vincolate accertate nell'esercizio o da quote vincolate del risultato di amministrazione	Cancellazione di residui attivi vincolati e eliminazione del vincolo su quote del risultato di amministrazione (+) e cancellazione di residui passivi finanziati da risorse vincolate (-) (gestione dei residui):	Cancellazione nell'esercizio 2022 di impegni finanziati dal fondo pluriennale vincolato dopo l'approvazione del rendiconto dell'esercizio 2021 non rimborsati nell'esercizio 2022	Risorse vincolate nel bilancio al 31/12/2022	Risorse vincolate nel risultato di amministrazione al 31/12/2022
				(a)	(b)	(c)	(d)	(e)	(f)	(g)	(h) = (b) + (c) + (d) - (e) + (f)	(i) = (a) + (c) - (d)
51002	INDEBITAMENTO PER SPESE D'INVESTIMENTO	62821	CONTRIBUTO STRAORDINARIO AL COMUNE DI PIETRASANTA PER IL RECUPERO E LA RIFUNZIONALIZZAZIONE DELL'EX MERCATO ORTOFRUTTICOLA COMUNALE.	0,00	0,00	1.000.000,00	1.000.000,00				0,00	0,00
51002	INDEBITAMENTO PER SPESE D'INVESTIMENTO	62824	FONDO PER IL SOSTEGNO AGLI ENTI LOCALI DA DESTINARE ALL'EMERGENZA DOVUTA ALL'INCREMENTO DEI COSTI IN EDILIZIA SCOLASTICA	0,00	0,00	200.000,00	200.000,00				0,00	0,00
51002	INDEBITAMENTO PER SPESE D'INVESTIMENTO	63356	CONTRIBUTI STRAORDINARI AL COMUNE DI VOLTERRA PER L'AVVIO DI STUDI E INTERVENTI FINALIZZATI AL RECUPERO E RIPRISTINO DELL'ANFITEATRO ROMANO.	0,00	0,00	160.000,00	160.000,00				0,00	0,00
51002	INDEBITAMENTO PER SPESE D'INVESTIMENTO	63372	INTERVENTI DI SOSTEGNO PER LE CITTÀ MURATE E LE FORTIFICAZIONI DELLA TOSCANA - TRASFERIMENTI ALLE AMMINISTRAZIONI PUBBLICHE	0,00	0,00	147.612,27	147.612,27				0,00	0,00
51002	INDEBITAMENTO PER SPESE D'INVESTIMENTO	63373	INTERVENTI DI RIQUALIFICAZIONE DEL PATRIMONIO STORICO E DI PREGIO DEGLI ENTI LOCALI TOSCANI TRASFERIMENTI ALLE AMMINISTRAZIONI PUBBLICHE	0,00	0,00	307.784,62	307.784,62				0,00	0,00
51002	INDEBITAMENTO PER SPESE D'INVESTIMENTO	63402	CONTRIBUTO STRAORDINARIO AL COMUNE DI ROSIGNANO MARISSIMO PER IL RESTAURO ED ADEGUAMENTO TECNICO FUNZIONALE DE LA VIRGOLA	0,00	0,00	60.000,00	60.000,00				0,00	0,00
51002	INDEBITAMENTO PER SPESE D'INVESTIMENTO	71047	SPESE DI REALIZZAZIONE E MANUTENZIONE STRAORDINARIA DEGLI IMMOBILI FUNZIONALI ALL'AMMINISTRAZIONE REGIONALE	0,00	0,00	245.336,89	207.700,34	37.636,55			0,00	0,00
51002	INDEBITAMENTO PER SPESE D'INVESTIMENTO	73012	LAVORI DI MANUTENZIONE STRAORDINARIA SU IMMOBILI APPARTENENTI AL PATRIMONIO REGIONALE NON SEDE DI UFFICI	0,00	0,00	201.639,31	187.011,51	14.627,80			0,00	0,00
51002	INDEBITAMENTO PER SPESE D'INVESTIMENTO	73023	RIQUALIFICAZIONE ED AMPLIAMENTO DEL CENTRO DIREZIONALE DI NOVOLI SPESE DI PROGETTAZIONE ALL'INTERNO DEL QUADRO ECONOMICO	0,00	0,00	3.050,00	3.050,00				0,00	0,00
51002	INDEBITAMENTO PER SPESE D'INVESTIMENTO	73032	RIQUALIFICAZIONE ED AMPLIAMENTO UFFICI EX MEYER E DI ALTRE PROPRIETÀ REGIONALI - SPESE PER LAVORI	0,00	0,00	187.701,27	135.222,48	51.478,79			1.000,00	1.000,00
51002	INDEBITAMENTO PER SPESE D'INVESTIMENTO	73115	LAVORI DI ADEGUAMENTO VILLA FABBRICOTTI	0,00	0,00	30.472,60	29.666,70	805,90			0,00	0,00
51002	INDEBITAMENTO PER SPESE D'INVESTIMENTO	73116	ACQUISTO COMPLESSO IMMOBILIARE EX MEYER ED EX OFTALMICO	0,00	0,00	8.274.510,64	8.274.510,64				0,00	0,00
51002	INDEBITAMENTO PER SPESE D'INVESTIMENTO	73136	LAVORI DI RISTRUTTURAZIONE VILLA POGGI	0,00	0,00	147.062,25	146.062,25	1.000,00			0,00	0,00

Cap. di entrata	Descr.	Capitolo di spesa correlato	Descr.	Risorse vinc. nel risultato di amministrazione al 1/1/2022	Risorse vincolate applicate al bilancio dell'esercizio 2022	Entrate vincolate accertate nell'esercizio 2022	Impegni esec. 2022 finanziati da entrate vincolate accertate nell'esercizio o da quote vincolate del risultato di amministrazione	Fondo plur. vinc. al 31/12/2022 finanziato da entrate vincolate accertate nell'esercizio o da quote vincolate del risultato di amministrazione	Cancellazione di residui attivi "vincolati" o eliminazione del vincolo su quote del risultato di amministrazione (+) e cancellazione di residui passivi finanziati da risorse vincolate (-) (gestione dei residui)	Cancellazione nell'esercizio 2022 di impegni finanziati dal fondo pluriennale vincolato dopo l'approvazione del rendiconto dell'esercizio 2021 non rimpiegati nell'esercizio 2022	Risorse vincolate nel bilancio al 31/12/2022	Risorse vincolate nel risultato di amministrazione al 31/12/2022
				(a)	(b)	(c)	(d)	(e)	(f)	(g)	(h) = (b) + (c) + (d) - (e) + (f)	(i) = (a) + (c) - (d) - (e) + (f) + (g)
51002	INDEBITAMENTO PER SPESE D'INVESTIMENTO	73146	CONTRIBUTO REGIONALE PER LA REALIZZAZIONE DEI LAVORI DI MESSA IN SICUREZZA DEL MERCATO DEI FIORI DI PESCIA (COMICENT)	0,00	0,00	500.000,00	500.000,00				0,00	0,00
51029	INDEBITAMENTO PER INTERVENTI STRAORDINARI SUL PATRIMONIO STRUTTURALE E STRUMENTALE DELLA SANITA'	24482	MISURE A SOSTEGNO DI INTERVENTI DI RINNOVAMENTO DEL PATRIMONIO STRUTTURALE DELLE AZIENDE SANITARIE	0,00	0,00	48.687.624,30	48.687.624,30				0,00	0,00
Totale vincoli derivanti da finanziamenti (f3)				0,00	0,00	201.543.069,71	143.779.039,25	52.240.141,43	0,00	0,00	5.523.889,03	5.523.889,03
Vincoli formalmente attribuiti dall'este:												
44003	PROVENTI DA ALENAGIONE DI BENI DEL PATRIMONIO IMMOBILIARE	73104	FINANZIAMENTO DEI LAVORI DI RECUPERO, RIQUALIFICAZIONE E AMMODERNAMENTO DEL COMPLESSO IMMOBILIARE FORTEZZA DA BASSO	11.768.105,68	835.072,32		835.072,32				0,00	10.933.033,36
Totale vincoli formalmente attribuiti dall'este (f4)				11.768.105,68	835.072,32	0,00	835.072,32	0,00	0,00	0,00	0,00	10.933.033,36
Altri vincoli												
12008	FONDO PER RICERCA SANITARIA. FONDI PROVENIENTI DA 5 X MILLE	24183	SPESA PER RICERCA SANITARIA. FONDI PROVENIENTI DA 5 X MILLE	0,00	0,00	12.947,16	12.947,16				0,00	0,00
21271	FONDO ASILO, MIGRAZIONE E INTEGRAZIONE - FAMI 2014-2020 - PROGETTO SPRINT - ENTRATE CORRENTI QUOTA UE	24397	FORMAZIONE SPECIFICA IN MEDICINA GENERALE - RETRIBUZIONI PERSONALE DIPENDENTE PER ORGANIZZAZIONE CONCORSO	644,46	0,00		0,00				0,00	644,46
22053	FONDO DEL PROGRAMMA DI INTERVENTI PER LA LOTTA ALL'AIDS	24051	PROGRAMMA DI INTERVENTI FORMATIVI-EDUCATIVI PER LA LOTTA ALL'AIDS	80.189,45	0,00		0,00				0,00	80.189,45
22062	FONDO PER INIZIATIVE DI FARMACOVIGILANZA DI INFORMAZIONE DEGLI OPERATORI SANITARI E PER CAMPAGNE DI EDUCAZIONE SANITARIA (ART.36 LEGGE 449/97) - CONFERENZA STATO-REGIONI DEL 22.12.1999	26043	SPESA PER INIZIATIVE DI FARMACOVIGILANZA DI INFORMAZIONE DEGLI OPERATORI SANITARI E PER CAMPAGNE DI EDUCAZIONE SANITARIA	0,00	0,00	77.500,00	77.500,00				0,00	0,00
22063	FONDO PER LA FORMAZIONE DEI MEDICI DI MEDICINA GENERALE (D.LGS.368/99)	24011	FORMAZIONE SPECIFICA IN MEDICINA GENERALE - PAGAMENTO BORSE DI STUDIO	2.258.072,23	2.258.072,23	4.200.000,00	6.456.884,64				1.187,59	1.187,59
22063	FONDO PER LA FORMAZIONE DEI MEDICI DI MEDICINA GENERALE (D.LGS.368/99)	24140	I.R.A.P. PER BORSE DI STUDIO CORSO DI FORMAZIONE SPECIFICA IN MEDICINA GENERALE	329.934,44	300.143,77	372.439,14	564.274,33				108.308,58	138.099,25
22063	FONDO PER LA FORMAZIONE DEI MEDICI DI MEDICINA GENERALE (D.LGS.368/99)	24141	INAIL PER BORSE DI STUDIO CORSO DI FORMAZIONE SPECIFICA IN MEDICINA GENERALE	199.364,63	0,00		0,00				0,00	199.364,63
22063	FONDO PER LA FORMAZIONE DEI MEDICI DI MEDICINA GENERALE (D.LGS.368/99)	24185	FORMAZIONE SPECIFICA IN MEDICINA GENERALE - TRASFERIMENTI ALLE AZIENDE SANITARIE	5.480.415,75	830.000,00		830.000,00			1.243.376,70	1.243.376,70	5.893.792,45
22063	FONDO PER LA FORMAZIONE DEI MEDICI DI MEDICINA GENERALE (D.LGS.368/99)	24396	FORMAZIONE SPECIFICA IN MEDICINA GENERALE - ORGANIZZAZIONE CONCORSO	267.729,54	79.027,96		0,00			1.547,46	80.575,42	269.277,00

Cap. di entrata	Descr.	Capitolo di spesa correlato	Descr.	Risorse vinc. nel risultato di amministrazione al 1/1/2022	Risorse vincolate applicate al bilancio dell'esercizio 2022	Entrate vincolate accertate nell'esercizio 2022	Impegni esec. 2022 finanziati da entrate vincolate accertate nell'esercizio o da quote vincolate del risultato di amministrazione	Fondo plur. vinc. al 31/12/2022 finanziato da entrate vincolate accertate nell'esercizio o da quote vincolate del risultato di amministrazione	Cancellazione di residui attivi vincolati e eliminazione del vincolo su quote del risultato di amministrazione (+) e cancellazione di residui passivi finanziati da risorse vincolate (-) (gestione dei residui)	Cancellazione nell'esercizio 2022 di impegni finanziati dal fondo pluriennale vincolato dopo l'approvazione del rendiconto dell'esercizio 2021 non rimpiegati nell'esercizio 2022	Risorse vincolate nel bilancio al 31/12/2022	Risorse vincolate nel risultato di amministrazione al 31/12/2022
				(a)	(b)	(c)	(d)	(e)	(f)	(g)	(h) = (b) + (c) + (d) - (e) + (f)	(i) = (a) + (c) - (d) - (e) + (f) + (g)
22063	FONDO PER LA FORMAZIONE DEI MEDICI DI MEDICINA GENERALE (D.LGS.368/99)	24397	FORMAZIONE SPECIFICA IN MEDICINA GENERALE - RETRIBUZIONI PERSONALE DIPENDENTE PER ORGANIZZAZIONE CONCORSO	646.243,54	0,00		0,00				0,00	646.243,54
22064	FONDO PER LA PREVENZIONE DELLA CECITA' E LA REALIZZAZIONE DI CENTRI PER L'EDUCAZIONE E LA RIABILITAZIONE VISIVA (L. 28/8/97 N. 284 D.M. 18/12/97)	26065	SPESA PER LA PREVENZIONE DELLA CECITA' E LA REALIZZAZIONE DI CENTRI PER L'EDUCAZIONE E LA RIABILITAZIONE VISIVA	41.752,62	41.752,62	42.378,58	84.131,20				0,00	0,00
22065	FONDO PER INTERVENTI IN MATERIA DI ANIMALI DI AFFEZIONE E PREVENZIONE DEL RANDAGISMO	26053	SPESA PER REALIZZAZIONE INTERVENTI IN MATERIA DI ANIMALI DI AFFEZIONE E PREVENZIONE DEL RANDAGISMO (L. 14/8/91 N.281) -	30.000,00	30.000,00	113.717,70	143.717,70				0,00	0,00
22069	FONDO SANITARIO NAZIONALE OBIETTIVI DI CARATTERE PRIORITARIO DEL PSN, ASSISTENZA SANITARIA AGLI STRANIERI IRREGOLARI, ESCLUSIVITA' DEL RAPPORTO DEL PERSONALE DIRIGENTE DEL SSN E ALTRE RISORSE DI FONDO SANITARIO VINCOLATO	24356	OBIETTIVI DI CARATTERE PRIORITARIO DEL PSN, ASSISTENZA SANITARIA AGLI STRANIERI IRREGOLARI, ESCLUSIVITA' DEL RAPPORTO DEL PERSONALE DIRIGENTE DEL SSN E ALTRE RISORSE DI FONDO SANITARIO VINCOLATO	0,00	0,00	95.394.287,00	95.394.287,00				0,00	0,00
22072	FONDI TRASFERITI DAL MINISTERO DELL'ECONOMIA E DELLE FINANZE PER COMPENSO PERSONALE PRESIDI TOSSICODIPENDENZE	26033	FONDI TRASFERITI DAL MINISTERO DELL'ECONOMIA E DELLE FINANZE PER COMPETENZE PERSONALE PRESIDI TOSSICODIPENDENZE	0,00	0,00	391.000,00	391.000,00				0,00	0,00
22073	FONDO PER L'ISTITUZIONE ED IL FUNZIONAMENTO DEI CENTRI REGIONALI ED INTERREGIONALI PER I TRAPIANTI	26012	FINANZIAMENTI STATALI IN MATERIA DI TRAPIANTI PER LA FORMAZIONE DEL PERSONALE - TRASFERIMENTI AD AZIENDE SANITARIE	612,32	0,00		0,00		612,32		0,00	0,00
22073	FONDO PER L'ISTITUZIONE ED IL FUNZIONAMENTO DEI CENTRI REGIONALI ED INTERREGIONALI PER I TRAPIANTI	26013	ATTUAZIONE LEGGE 91/99: FINANZIAMENTI STATALI IN MATERIA DI TRAPIANTI BENEFICIARI AZIENDE SANITARIE.	23,36	0,00	13.038,37	13.038,37		23,36		0,00	0,00
22073	FONDO PER L'ISTITUZIONE ED IL FUNZIONAMENTO DEI CENTRI REGIONALI ED INTERREGIONALI PER I TRAPIANTI	74061	FONDO PER IL PAGAMENTO DI RESIDUI PERENTI RELATIVI A SPESA SANITARIA CORRENTE FINANZIATA DA RISORSE VINCOLATE	207.517,05	0,00		0,00				0,00	207.517,05
22075	FINANZIAMENTO STATALE PER PROCREAZIONE MEDICALMENTE ASSISTITA.	26918	SPESA PER PROCREAZIONE MEDICALMENTE ASSISTITA (PMA)	0,00	0,00	225.382,14	225.382,14				0,00	0,00
22076	FONDO PER L'EROGAZIONE DI PROVVIDENZE A FAVORE DEI CITTADINI AFFETTI DAL MORBO DI HANSEN E AI LORO FAMILIARI A CARICO	26176	SPESA PER PROGETTI ATTUATIVI DEL PIANO SANITARIO NAZIONALE RELATIVI ALL'ASSISTENZA OSPEDALIERA DELLE MALATTIE RARE	833,51	0,00		0,00		833,51		0,00	0,00

Cap. di entrata	Descr.	Capitolo di spesa correlato	Descr.	Risorse vinc. nel risultato di amministrazione al 1/1/2022	Risorse vincolate applicate al bilancio dell'esercizio 2022	Entrate vincolate accertate nell'esercizio 2022	Impegni esec. 2022 finanziati da entrate vincolate accertate nell'esercizio o da quote vincolate del risultato di amministrazione	Fondo plur. vinc. al 31/12/2022 finanziato da entrate vincolate accertate nell'esercizio o da quote vincolate del risultato di amministrazione	Cancellazione di residui attivi vincolati e eliminazione del vincolo su quote del risultato di amministrazione (+) e cancellazione di residui passivi finanziati da risorse vincolate (-) (gestione dei residui)	Cancellazione nell'esercizio 2022 di impegni finanziati dal fondo pluriennale vincolato dopo l'approvazione del rendiconto dell'esercizio 2021 non reimpegnati nell'esercizio 2022	Risorse vincolate nel bilancio al 31/12/2022	Risorse vincolate nel risultato di amministrazione al 31/12/2022
				(a)	(b)	(c)	(d)	(e)	(f)	(g)	(h) = (b) + (c) + (d) - (e) + (f)	(i) = (a) + (c) - (d) - (e) + (f) + (g)
22078	PROGRAMMA NAZIONALE PER LA REALIZZAZIONE DI PROGETTI DI PREVENZIONE PER LA SALUTE MENTALE.	24199	TRASFERIMENTI ALLE AZIENDE SANITARIE MEDIANTE RECUPERO FONDI STATALI	48.807,34	0,00		0,00				0,00	48.807,34
22079	FONDO PER PROGETTI DI RICERCA E SPERIMENTAZIONE EX ART.12 D.LGS. 30.12.92 N.502.	24021	SPESE PER PROGETTI DI RICERCA E SPERIMENTAZIONE- FINANZIAMENTO STATALE	114.649,56	114.649,56	353.933,10	468.582,66				0,00	0,00
22079	FONDO PER PROGETTI DI RICERCA E SPERIMENTAZIONE EX ART.12 D.LGS. 30.12.92 N.502.	24022	SPESE PER PROGETTI DI RICERCA E SPERIMENTAZIONI EX ART.12 D.LGS. N. 502 DEL 30.12.1992 AD ENTI DI RICERCA PRIVATI- FINANZIAMENTO STATALE	0,00	0,00	67.096,50	67.096,50				0,00	0,00
22079	FONDO PER PROGETTI DI RICERCA E SPERIMENTAZIONE EX ART.12 D.LGS. 30.12.92 N.502.	24575	SPESE PER PROGETTI DI RICERCA E SPERIMENTAZIONE- FINANZIAMENTO STATALE AD AMMINISTRAZIONI CENTRALI	0,00	0,00	68.700,00	68.700,00				0,00	0,00
22079	FONDO PER PROGETTI DI RICERCA E SPERIMENTAZIONE EX ART.12 D.LGS. 30.12.92 N.502.	74067	ACCANTONAMENTO DI ECONOMIE SU IMPEGNI PERENTI FINANZIATI DA RISORSE VINCOLATE DESTINATE A SPESA SANITARIA.	470.490,00	0,00		0,00				0,00	470.490,00
22213	FONDO CORRELATO ALLA CONVENZIONE PER LA LAVORAZIONE DEL PLASMA	26111	ADEMPIMENTI CORRELATI ALLA CONVENZIONE PER LA LAVORAZIONE DEL PLASMA	100,00	0,00		0,00		-75.553,50		0,00	75.653,50
22271	FONDO PER INTERVENTI DI SENSIBILIZZAZIONE DEGLI OPERATORI SANITARI SUL RISCHIO CLINICO CONNESSO ALL'USO DI DISPOSITIVI MEDICI	24199	TRASFERIMENTI ALLE AZIENDE SANITARIE MEDIANTE RECUPERO FONDI STATALI	31.753,18	0,00		0,00				0,00	31.753,18
22284	CENTRI DI RIFERIMENTO RISCOTRO DIAGNOSTICO SIDS	26154	CENTRI DI RIFERIMENTO RISCOTRO DIAGNOSTICO SIDS	0,00	0,00	1.631,58	1.631,58				0,00	0,00
22294	FONDI MINISTERIALI PER PROGETTO DI SVILUPPO DI UN MODELLO DI CARTELLA PAZIENTE INTEGRATA	74067	ACCANTONAMENTO DI ECONOMIE SU IMPEGNI PERENTI FINANZIATI DA RISORSE VINCOLATE DESTINATE A SPESA SANITARIA, SPESA CORRENTE	2.366.265,49	0,00		0,00				0,00	2.366.265,49
22303	FONDO PER I PROGETTI ATTUATIVI DEL PIANO SANITARIO NAZIONALE.	26176	SPESE PER PROGETTI ATTUATIVI DEL PIANO SANITARIO NAZIONALE RELATIVI ALL'ASSISTENZA OSPEDALIERA DELLE MALATTIE RARE	75.000,00	0,00		0,00				0,00	75.000,00
22303	FONDO PER I PROGETTI ATTUATIVI DEL PIANO SANITARIO NAZIONALE.	74061	FONDO PER IL PAGAMENTO DI RESIDUI PERENTI RELATIVI A SPESA SANITARIA CORRENTE FINANZIATA DA RISORSE VINCOLATE	3.000.827,10	0,00		0,00				0,00	3.000.827,10
22305	FONDO PER APPLICAZIONE NORME E SPECIFICHE COMUNITARIE PER SERVIZIO TRASFUSIONALE	26181	APPLICAZIONE NORME E SPECIFICHE COMUNITARIE PER SERVIZIO TRASFUSIONALE.	77.976,64	0,00	19.099,52	19.099,52				0,00	77.976,64
22306	FONDO PER ATTUAZIONE PRESCRIZIONE TRACCIABILITA' SANGUE ED EMOCOMPONENTI.	26182	ATTUAZIONE PRESCRIZIONE TRACCIABILITA' SANGUE ED EMOCOMPONENTI.	42.345,19	0,00	42.864,09	42.864,09			113.686,80	113.686,80	156.031,99

Cap. di entrata	Descr.	Capitolo di spesa correlato	Descr.	Risorse vinc. nel risultato di amministrazione al 1/1/2022	Risorse vincolate applicate al bilancio dell'esercizio 2022	Entrate vincolate accertate nell'esercizio 2022	Impegni eserc. 2022 finanziati da entrate vincolate accertate nell'esercizio o da quote vincolate del risultato di amministrazione	Fondo plur. vinc. al 31/12/2022 finanziato da entrate vincolate accertate nell'esercizio o da quote vincolate del risultato di amministrazione	Cancellazione di residui attivi vincolati e eliminazione del vincolo su quote del risultato di amministrazione (+) e cancellazione di residui passivi finanziati da risorse vincolate (-) (gestione dei residui)	Cancellazione nell'esercizio 2022 di impegni finanziati dal fondo pluriennale vincolato dopo l'approvazione del rendiconto dell'esercizio 2021 non rimpiegati nell'esercizio 2022	Risorse vincolate nel bilancio al 31/12/2022	Risorse vincolate nel risultato di amministrazione al 31/12/2022
				(a)	(b)	(c)	(d)	(e)	(f)	(g)	(h) = (b) + (c) + (d) - (e) + (f)	(i) = (a) + (c) - (d) - (e) + (f) + (g)
22352	SLA - FONDO PER LA NON AUTOSUFFICIENZA - ENTRATE STATALI A SOSTEGNO DELLA DOMICILIARITA' IN ALTERNATIVA AL RICOVERO IN STRUTTURA	26230	SLA - FONDO PER LA NON AUTOSUFFICIENZA - INTERVENTI A SOSTEGNO DELLA DOMICILIARITA' IN ALTERNATIVA AL RICOVERO IN STRUTTURA	0,02	0,00		0,00		0,02		0,00	0,00
22365	RISORSE PER PROGETTO "OSPEDALE - TERRITORIO SENZA DOLORE"	74061	FONDO PER IL PAGAMENTO DI RESIDUI PERENTI RELATIVI A SPESA SANITARIA CORRENTE FINANZIATA DA RISORSE VINCOLATE	10.000,00	0,00		0,00				0,00	10.000,00
22406	FONDO PER STRUTTURE DI COORDINAMENTO ATTIVITA' TRASFUSIONALE DI CUI ALL'ART. 6, COMMA 1, LETTERA C, LEGGE 219/2005	26125	STRUTTURE DI COORDINAMENTO ATTIVITA' TRASFUSIONALE	0,00	0,00	65.677,27	65.677,27			68.411,74	68.411,74	68.411,74
22425	RIMBORSO ALLE REGIONI PER L'ACQUISTO DEI MEDICINALI INNOVATIVI	26277	RIPARTO ALLE AZIENDE SANITARIE PER L'ACQUISTO DEI FARMACI INNOVATIVI	0,00	0,00	82.643.806,56	82.643.806,56				0,00	0,00
22435	FONDI PER LA RICERCA E LO SVILUPPO DI METODI ALTERNATIVI ALL'USO DEGLI ANIMALI PER FINI SPERIMENTALI	24419	FONDI PER LA RICERCA E LO SVILUPPO DI METODI ALTERNATIVI ALL'USO DEGLI ANIMALI PER FINI SPERIMENTALI	0,00	0,00	31.168,83	31.168,83				0,00	0,00
22458	FONDO PER L'ASSISTENZA ALLE PERSONE CON DISABILITA' GRAVE PRIVATE DEL SOSTEGNO FAMILIARE	26890	FONDO PER L'ASSISTENZA ALLE PERSONE CON DISABILITA' GRAVE PRIVATE DEL SOSTEGNO FAMILIARE. TRASFERIMENTI AD ENTI PUBBLICI	0,00	0,00	5.327.000,00	5.327.000,00				0,00	0,00
22459	FONDO PER IL GIOCO DI AZZARDO PATOLOGICO (GAP)	26892	FONDO PER IL GIOCO DI AZZARDO PATOLOGICO (GAP)	0,71	0,00		0,00		0,71		0,00	0,00
22459	FONDO PER IL GIOCO DI AZZARDO PATOLOGICO (GAP); TRASFERIMENTI A SOGGETTI PUBBLICI	26893	FONDO PER IL GIOCO DI AZZARDO PATOLOGICO (GAP); TRASFERIMENTI A SOGGETTI PUBBLICI	5.057,01	1.924,31	2.776.400,00	2.776.400,00				1.924,31	5.057,01
22473	TRASFERIMENTI DALLO STATO PER QUOTA DI FONDO SANITARIO NAZIONALE	24635	SPESA RELATIVE ALLA RETE ITALIANA SCREENING POLMONARE (RISP)	65.186,00	65.186,00		65.186,00				0,00	0,00
22473	TRASFERIMENTI DALLO STATO PER QUOTA DI FONDO SANITARIO NAZIONALE	24651	FONDO STRAORDINARIO PER IL SOSTEGNO AL TURISMO	369.191,30	369.191,30		0,00				369.191,30	369.191,30
22474	TRASFERIMENTI DALLO STATO PER QUOTE PREMIALI A VALERE SULLE RISORSE DEL SSN (ART. 2, COMMA 67 BIS L. 191/2009, D. LGS. 149/2011)	24446	TRASFERIMENTI AD AZIENDE ED ENTI DEL SSR DELLA QUOTA PREMIALE (ART. 2, COMMA 67 BIS L. 191/2009 E ART. 9 COMMA 2 D.LGS. 149/2011)	0,00	0,00	64.133.800,00	64.133.800,00				0,00	0,00
22475	RIMBORSO DEGLI ONERI PER PRESTAZIONI SANITARIE A FAVORE DI STRANIERI NON IN REGOLA CON LE NORME DI INGRESSO E SOGGIORNO (ART. 33, COMMA 6 D.LGS. N. 286/1998; ART. 32, COMMA 2 D.L. N. 50/2017)	24448	TRASFERIMENTO ALLE AZIENDE ED ENTI DEL SSR A TITOLO DI RIMBORSO DEGLI ONERI PER PRESTAZIONI SANITARIE A FAVORE DI STRANIERI NON IN REGOLA CON LE NORME DI INGRESSO E SOGGIORNO (ART. 33, COMMA 6 D.LGS. N. 286/1998; ART. 32, COMMA 2 D.L. N. 50/2017)	0,00	0,00	5.104.517,77	5.104.517,77				0,00	0,00

Cap. di entrata	Descr.	Capitolo di spesa correlato	Descr.	Risorse vinc. nel risultato di amministrazione al 1/1/2022	Risorse vincolate applicate al bilancio dell'esercizio 2022	Entrate vincolate accertate nell'esercizio 2022	Impegni eserc. 2022 finanziati da entrate vincolate accertate nell'esercizio o da quote vincolate del risultato di amministrazione	Fondo plur. vinc. al 31/12/2022 finanziato da entrate vincolate accertate nell'esercizio o da quote vincolate del risultato di amministrazione	Cancellazione di residui attivi vincolati e eliminazione del vincolo su quote del risultato di amministrazione (+) e cancellazione di residui passivi finanziati da risorse vincolate (-) (gestione dei residui)	Cancellazione nell'esercizio 2022 di impegni finanziati dal fondo pluriennale vincolato dopo l'approvazione del rendiconto dell'esercizio 2021 non rimpiegati nell'esercizio 2022	Risorse vincolate nel bilancio al 31/12/2022	Risorse vincolate nel risultato di amministrazione al 31/12/2022
				(a)	(b)	(c)	(d)	(e)	(f)	(g)	(h) = (b) + (c) + (d) - (e) + (f)	(i) = (a) + (e) - (c) - (f) + (g)
22509	FONDI RELATIVI ALLA RIORGANIZZAZIONE DELL'ASSOCIAZIONE ITALIANA DELLA CROCE ROSSA	24469	RIORGANIZZAZIONE DELL'ASSOCIAZIONE ITALIANA DELLA CROCE ROSSA - ASSEGNAZIONE RISORSE ALLE REGIONI	0,00	0,00	901.186,02	901.186,02				0,00	0,00
22530	ENTRATE RELATIVE AD UTILI DEGLI ENTI DEL SERVIZIO SANITARIO REGIONALE	14363	DESTINAZIONE UTILI DEGLI ENTI DEL SERVIZIO SANITARIO REGIONALE	0,00	0,00	340.473,53	340.473,53				0,00	0,00
22563	FONDI PER LA REALIZZAZIONE E LA GESTIONE EVOLUTIVA DELL'ANAGRAFE NAZIONALE VACCINI- SPESE CORRENTI	52912	FONDI PER LA REALIZZAZIONE E LA GESTIONE EVOLUTIVA DELL'ANAGRAFE NAZIONALE VACCINI- SPESE CORRENTI	0,00	0,00	31.170,67	31.170,67				0,00	0,00
22570	FONDO PER ASSICURARE IL FINANZIAMENTO DEGLI INVESTIMENTI E LO SVILUPPO INFRASTRUTTURALE DEL PAESE	24563	FINANZIAMENTO DEGLI INVESTIMENTI PER LO SVILUPPO INFRASTRUTTURALE DEL PAESE	0,00	0,00	1.000.000,00	1.000.000,00				0,00	0,00
22576	COVID 19 - FINANZIAMENTO ASSISTENZA TERRITORIALE E OSPEDALIERA DI CUI AL D.L. 34/2020	24577	COVID 19 - SPESE PER INCENTIVI AL PERSONALE E ALTRE ASSUNZIONI	0,00	0,00	840.849,12	840.849,12				0,00	0,00
22581	FONDO PER L'IMPLEMENTAZIONE E L'AMMODERNAMENTO DELLE INFRASTRUTTURE TECNOLOGICHE - ENTRATE CORRENTI	62723	SPESE PER LA GESTIONE E IL POTENZIAMENTO DELLE INFRASTRUTTURE TECNOLOGICHE INERENTI FASCICOLO SANITARIO ELETTRONICO	0,00	0,00		0,00			3.153,71	3.153,71	3.153,71
22581	FONDO PER L'IMPLEMENTAZIONE E L'AMMODERNAMENTO DELLE INFRASTRUTTURE TECNOLOGICHE - ENTRATE CORRENTI	62777	SPESE DI GESTIONE ED ADEGUAMENTO HARDWARE	0,00	0,00	3.228.986,45	3.228.986,45				0,00	0,00
22581	FONDO PER L'IMPLEMENTAZIONE E L'AMMODERNAMENTO DELLE INFRASTRUTTURE TECNOLOGICHE - ENTRATE CORRENTI	62778	SPESE DI GESTIONE E ADEGUAMENTO SOFTWARE - TRASFERIMENTI A ENTI PUBBLICI	0,00	0,00	1.196.950,80	1.196.950,80				0,00	0,00
22581	FONDO PER L'IMPLEMENTAZIONE E L'AMMODERNAMENTO DELLE INFRASTRUTTURE TECNOLOGICHE - ENTRATE CORRENTI	62781	SPESE DI GESTIONE E ADEGUAMENTO SOFTWARE	0,00	0,00	8.713,51	8.713,51				0,00	0,00
22581	FONDO PER L'IMPLEMENTAZIONE E L'AMMODERNAMENTO DELLE INFRASTRUTTURE TECNOLOGICHE - ENTRATE CORRENTI	62786	SPESE PER LA GESTIONE E IL POTENZIAMENTO DELLE INFRASTRUTTURE TECNOLOGICHE INERENTI FASCICOLO SANITARIO ELETTRONICO	0,00	0,00		0,00			1.346,73	1.346,73	1.346,73
22605	FONDO PER IL SOSTEGNO DEL RUOLO DI CURA E DI ASSISTENZA DEL CAREGIVER FAMILIARE	22192	FONDO PER IL SOSTEGNO DEL RUOLO DI CURA E DI ASSISTENZA DEL CAREGIVER FAMILIARE	0,00	0,00	1.596.104,72	1.596.104,72				0,00	0,00
22612	PROGRAMMA HORIZON 2020 - PROGETTO TRANSCAN-2 - FINANZIAMENTO UE TRAMITE CAPOFILA	22199	PROGRAMMA HORIZON 2020 - PROGETTO TRANSCAN-2 - TRASFERIMENTI A ENTI DI RICERCA PRIVATI	0,00	0,00	8.036,35	8.036,35				0,00	0,00

Cap. di entrata	Descr.	Capitolo di spesa correlato	Descr.	Risorse vinc. nel risultato di amministrazione al 1/1/2022	Risorse vincolate applicate al bilancio dell'esercizio 2022	Entrate vincolate accertate nell'esercizio 2022	Impegni eserc. 2022 finanziati da entrate vincolate accertate nell'esercizio o da quote vincolate del risultato di amministrazione	Fondo plur. vinc. al 31/12/2022 finanziato da entrate vincolate accertate nell'esercizio o da quote vincolate del risultato di amministrazione	Cancellazione di residui attivi vincolati e eliminazione del vincolo su quote del risultato di amministrazione (+) e cancellazione di residui passivi finanziati da risorse vincolate (-) (gestione dei residui)	Cancellazione nell'esercizio 2022 di impegni finanziati dal fondo pluriennale vincolato dopo l'approvazione del rendiconto dell'esercizio 2021 non rimpiegati nell'esercizio 2022	Risorse vincolate nel bilancio al 31/12/2022	Risorse vincolate nel risultato di amministrazione al 31/12/2022
				(a)	(b)	(c)	(d)	(e)	(f)	(g)	(h) = (b) + (c) + (d) - (e) + (f)	(i) = (a) + (c) - (d) - (e) + (f) + (g)
22612	PROGRAMMA HORIZON 2020 - PROGETTO TRANSCAN-2 - FINANZIAMENTO UE TRAMITE CAPOFLA	22200	PROGRAMMA HORIZON 2020 - PROGETTO TRANSCAN-2 - SPESA PERSONALE A TEMPO INDETERMINATO	0,00	0,00	8.098,95	0,00				8.098,95	8.098,95
22617	FONDI PER SOMMINISTRAZIONE VACCINI ANTI COVID-19 DA PARTE DEI DIVERSI SOGGETTI DEL SISTEMA SANITARIO	24599	COVID 19 - SPESE SOSTENUTE PER SOMMINISTRAZIONE VACCINI ANTI COVID-19 DA PARTE DEI DIVERSI SOGGETTI DEL SISTEMA SANITARIO	0,00	0,00	229.170,00	229.170,00				0,00	0,00
22630	FONDI PER ESENZIONE E PRESTAZIONI DI MONITORAGGIO PAZIENTI EX COVID 19 (D.L. 73/2021)	24616	COVID 19 - SPESE PER ESENZIONE E PRESTAZIONI DI MONITORAGGIO PAZIENTI EX COVID 19 (D.L. 73/2021)	0,00	0,00	853.075,00	853.075,00				0,00	0,00
22631	FONDI PER POTENZIAMENTO DEL PERSONALE PER SERVIZI TERRITORIALI E OSPEDALIERI DI NEUROPSICHIATRIA INFANTILE E DELL'ADOLESCENZA (D.L. 73/2021)	24617	COVID 19 - POTENZIAMENTO DEL PERSONALE PER SERVIZI TERRITORIALI E OSPEDALIERI DI NEUROPSICHIATRIA INFANTILE E DELL'ADOLESCENZA (D.L. 73/2021)	0,00	0,00	2.393.349,00	2.393.349,00				0,00	0,00
22631	FONDI PER POTENZIAMENTO DEL PERSONALE PER SERVIZI TERRITORIALI E OSPEDALIERI DI NEUROPSICHIATRIA INFANTILE E DELL'ADOLESCENZA (D.L. 73/2021)	26924	COVID 19 - TRASFERIMENTI ALL'INPS PER CONTRIBUTO SESSIONI DI PSICOTERAPIA	0,00	0,00	1.577.100,00	1.577.100,00				0,00	0,00
22632	FONDI PER RECLUTAMENTO PERSONALE PREVENZIONE E SICUREZZA LUOGHI DI LAVORO (D.L. 73/2021)	24618	COVID 19 - SPESE PER RECLUTAMENTO PERSONALE PREVENZIONE E SICUREZZA LUOGHI DI LAVORO (D.L. 73/2021)	0,00	0,00	634.236,00	634.236,00				0,00	0,00
22638	FINANZIAMENTO PROGETTI DEL CENTRO NAZIONALE PER LA PREVENZIONE E IL CONTROLLO DELLE MALATTIE (CCM)	53352	PROGETTI FINANZIATI DAL CENTRO NAZIONALE PER LA PREVENZIONE ED IL CONTROLLO DELLE MALATTIE (CCM)	0,00	0,00	500.000,00	500.000,00				0,00	0,00
22638	FINANZIAMENTO PROGETTI DEL CENTRO NAZIONALE PER LA PREVENZIONE E IL CONTROLLO DELLE MALATTIE (CCM)	53571	ATTUAZIONE PROGETTUALITA' FINANZIATE DAL CENTRO NAZIONALE PER LA PREVENZIONE ED IL CONTROLLO DELLE MALATTIE (CCM)	0,00	0,00	481.500,00	481.500,00				0,00	0,00
22641	FONDI PER TEST GENOMICI PER CARCINOMA MAMMARIO EX DM 18/05/2021	26919	TEST GENOMICI PER CARCINOMA MAMMARIO EX DM 18/05/2021	0,00	0,00	653.839,00	653.839,00				0,00	0,00
22648	FONDO PER IL RIMBORSO DELLE ULTERIORI SPESE SANITARIE COLLEGATE ALL'EMERGENZA COVID 19	24627	COVID 19 - RIMBORSO ULTERIORI SPESE SANITARIE COLLEGATE ALL'EMERGENZA COVID 19	0,00	0,00	153.525.594,00	153.525.594,00				0,00	0,00
22649	CONTRIBUTO PREZZO CALMIERATO DEI TEST ANTIGENICI RAPIDI DI CUI AL D.L. N. 105/2021	22206	CONTRIBUTO PREZZO CALMIERATO TEST ANTIGENICI DI CUI AL D.L. N. 105/2021	0,00	0,00	3.117.885,60	3.117.885,60				0,00	0,00
22650	FONDI PER LA SORVEGLIANZA SISTEMATICA DEL SARS-COV-2 E DELLE SUE VARIANTI NELLE ACQUE REFLUE	22207	SPESE PER LA SORVEGLIANZA SISTEMATICA DEL SARS-COV-2 E DELLE SUE VARIANTI NELLE ACQUE REFLUE	0,00	0,00	254.229,20	254.229,20				0,00	0,00

Cap. di entrata	Descr.	Capitolo di spesa correlato	Descr.	Risorse vinc. nel risultato di amministrazione al 1/1/2022	Risorse vincolate applicate al bilancio dell'esercizio 2022	Entrate vincolate accertate nell'esercizio 2022	Impegni eserc. 2022 finanziati da entrate vincolate accertate nell'esercizio o da quote vincolate del risultato di amministrazione	Fondo plur. vinc. al 31/12/2022 finanziato da entrate vincolate accertate nell'esercizio o da quote vincolate del risultato di amministrazione	Cancellazione di residui attivi vincolati e eliminazione del vincolo su quote del risultato di amministrazione (+) e cancellazione di residui passivi finanziati da risorse vincolate (-) (gestione dei residui)	Cancellazione nell'esercizio 2022 di impegni finanziati dal fondo pluriennale vincolato dopo l'approvazione del rendiconto dell'esercizio 2021 non rimpiegnati nell'esercizio 2022	Risorse vincolate nel bilancio al 31/12/2022	Risorse vincolate nel risultato di amministrazione al 31/12/2022
				(a)	(b)	(c)	(d)	(e)	(f)	(g)	(h) = (b) + (c) + (d) - (e) + (g)	(i) = (a) + (e) - (c) - (f) + (g)
22650	Fondi per la sorveglianza sistematica del SARS-CoV-2 e delle sue varianti nelle acque reflue	22209	SPESE PER LA SORVEGLIANZA SISTEMATICA DEL SARS-COV-2 E DELLE SUE VARIANTI NELLE ACQUE REFLUE-TRASFERIMENTI A SOGGETTI PRIVATI	0,00	0,00	69.122,87	69.122,87					0,00
22661	FINANZIAMENTO STATALE REGISTRO TUMORI	24631	SPESE PER REGISTRO TUMORI	0,00	0,00	54.765,79	54.765,79					0,00
22667	MOBILITA' SANITARIA - RIMBORSO DI SOMME A SEGUITO DI SENTENZE	24634	MOBILITA' SANITARIA TRASFERIMENTO DI SOMME RESTITUITE A SEGUITO DI SENTENZE	0,00	0,00	966.842,32	966.842,32					0,00
22668	LEGGE 23 LUGLIO 2021, N.106 - FONDO MINISTERIALE PROMOZIONE DEL BENESSERE PSICOLOGICO (FASCE DEBOLI, MINORI, PAZIENTI ONCOLOGICI)	24632	COVID 19 - LEGGE 23 LUGLIO 2021, N.106 - FONDO MINISTERIALE PROMOZIONE DEL BENESSERE PSICOLOGICO (FASCE DEBOLI, MINORI, PAZIENTI ONCOLOGICI)	0,00	0,00	566.344,64	566.344,64					0,00
22670	PIANO NAZIONALE DI RIPRESA E RESILIENZA (PNRR) MISSIONE 6 COMPONENTI 1 E 2 - ENTRATE IN CONTO CAPITALE	24637	RISORSE PER DEVICE PER LE CENTRALI OPERATIVE TERRITORIALI -COT- (N. 37) PNRR M6 C1 1.2.2 DEVICE	0,00	0,00	357.850,00	357.850,00					0,00
22670	PIANO NAZIONALE DI RIPRESA E RESILIENZA (PNRR) MISSIONE 6 COMPONENTI 1 E 2 - ENTRATE IN CONTO CAPITALE	24640	PIANO NAZIONALE DI RIPRESA E RESILIENZA (PNRR) M6 C 1.2.2 INTERCONNESSIONE AZIENDALE COT.	0,00	0,00	262.964,40	262.964,40					0,00
22670	PIANO NAZIONALE DI RIPRESA E RESILIENZA (PNRR) MISSIONE 6 COMPONENTI 1 E 2 - ENTRATE IN CONTO CAPITALE	24641	PIANO NAZIONALE DI RIPRESA E RESILIENZA (PNRR) M6 C 1.2.2 CENTRALE OPERATIVA TERRITORIALE COT	0,00	0,00	640.377,50	640.377,50					0,00
22670	PIANO NAZIONALE DI RIPRESA E RESILIENZA (PNRR) MISSIONE 6 COMPONENTI 1 E 2 - ENTRATE IN CONTO CAPITALE	24642	PIANO NAZIONALE DI RIPRESA E RESILIENZA (PNRR) M 6 C 2.1.1 DIGITALIZZAZIONE DEA I E II	0,00	0,00	8.243.057,16	8.243.057,16					0,00
22670	PIANO NAZIONALE DI RIPRESA E RESILIENZA (PNRR) MISSIONE 6 COMPONENTI 1 E 2 - ENTRATE IN CONTO CAPITALE	24643	PIANO NAZIONALE DI RIPRESA E RESILIENZA (PNRR) M6 C2 1.3.2 NUOVI FLUSSI INFORMATIVI NAZIONALI	0,00	0,00	137.790,72	137.790,72					0,00
22670	PIANO NAZIONALE DI RIPRESA E RESILIENZA (PNRR) MISSIONE 6 COMPONENTI 1 E 2 - ENTRATE IN CONTO CAPITALE	24644	PIANO NAZIONALE DI RIPRESA E RESILIENZA (PNRR) M6 C2 1.3.2 NUOVI FLUSSI INFORMATIVI NAZIONALI GESTIONE E ADEGUAMENTO REGIONALE	0,00	0,00	34.447,68	34.447,68					0,00
22670	PIANO NAZIONALE DI RIPRESA E RESILIENZA (PNRR) MISSIONE 6 COMPONENTI 1 E 2 - ENTRATE IN CONTO CAPITALE	24646	PIANO NAZIONALE DI RIPRESA E RESILIENZA (PNRR) M6 C1 1.1 CASE DELLA COMUNITA' E PRESA IN CARICO DELLA PERSONA	0,00	0,00	10.421.465,58	10.421.465,58					0,00

Cap. di entrata	Descr.	Capitolo di spesa correlato	Descr.	Risorse vinc. nel risultato di amministrazione al 1/1/2022	Risorse vincolate applicate al bilancio dell'esercizio 2022	Entrate vincolate accertate nell'esercizio 2022	Impegni eserc. 2022 finanziati da entrate vincolate accertate nell'esercizio o da quote vincolate del risultato di amministrazione	Fondo plur. vinc. al 31/12/2022 finanziato da entrate vincolate accertate nell'esercizio o da quote vincolate del risultato di amministrazione	Cancellazione di residui attivi vincolati e eliminazione del vincolo su quote del risultato di amministrazione (+) e cancellazione di residui passivi finanziati da risorse vincolate (-) (gestione dei residui)	Cancellazione nell'esercizio 2022 di impegni finanziati dal fondo pluriennale vincolato dopo l'approvazione del rendiconto dell'esercizio 2021 non rimpiegati nell'esercizio 2022	Risorse vincolate nel bilancio al 31/12/2022	Risorse vincolate nel risultato di amministrazione al 31/12/2022
				(a)	(b)	(c)	(d)	(e)	(f)	(g)	(h) = (b) + (c) - (e) - (f)	(i) = (a) + (c) - (e) - (f) + (g)
22670	PIANO NAZIONALE DI RIPRESA E RESILIENZA (PNRR) MISSIONE 6 COMPONENTI 1 E 2 - ENTRATE IN CONTO CAPITALE	24647	PIANO NAZIONALE DI RIPRESA E RESILIENZA (PNRR) M6 C1 1.3 RAFFORZAMENTO DELL'ASSISTENZA SANITARIA INTERMEDIA E DELLE SUE STRUTTURE - OSPEDALI DI COMUNITA' ODC	0,00	0,00	5.684.435,77	5.684.435,77				0,00	0,00
22670	PIANO NAZIONALE DI RIPRESA E RESILIENZA (PNRR) MISSIONE 6 COMPONENTI 1 E 2 - ENTRATE IN CONTO CAPITALE	24648	PIANO NAZIONALE DI RIPRESA E RESILIENZA (PNRR) M6 C2 1.1 AMMODERNAMENTO DEL PARCO TECNOLOGICO E DIGITALE OSPEDALIERO	0,00	0,00	6.759.675,22	6.759.675,22				0,00	0,00
22670	PIANO NAZIONALE DI RIPRESA E RESILIENZA (PNRR) MISSIONE 6 COMPONENTI 1 E 2 - ENTRATE IN CONTO CAPITALE	24649	PIANO NAZIONALE DI RIPRESA E RESILIENZA (PNRR) M6 C2 1.2 VERSO UN OSPEDALE SICURO E SOSTENIBILE	0,00	0,00	3.631.507,95	3.631.507,95				0,00	0,00
22671	PIANO NAZIONALE DI RIPRESA E RESILIENZA (PNRR) MISSIONE 6 COMPONENTE 1 E 2 - ENTRATE CORRENTI	24638	PNRR M6 C2 12.2 BORSE AGGIUNTIVE IN FORMAZIONE DI MEDICINA GENERALE	0,00	0,00	400.000,00	400.000,00				0,00	0,00
22671	PIANO NAZIONALE DI RIPRESA E RESILIENZA (PNRR) MISSIONE 6 COMPONENTE 1 E 2 - ENTRATE CORRENTI	24639	PNRR M6 C2 12.2 IRAP PER BORSE AGGIUNTIVE IN FORMAZIONE DI MEDICINA GENERALE	0,00	0,00	34.000,00	34.000,00				0,00	0,00
22671	PIANO NAZIONALE DI RIPRESA E RESILIENZA (PNRR) MISSIONE 6 COMPONENTE 1 E 2 - ENTRATE CORRENTI	24645	PNRR M6C2 2.2B) - CORSO DI FORMAZIONE IN INFEZIONI OSPEDALIERE	0,00	0,00	315.647,98	315.647,98				0,00	0,00
22671	PIANO NAZIONALE DI RIPRESA E RESILIENZA (PNRR) MISSIONE 6 COMPONENTE 1 E 2 - ENTRATE CORRENTI	24663	PNRR M6C2 1.3.1 B) ADOZIONE E UTILIZZO FSE DA PARTE DELLE REGIONI - COMPETENZE DIGITALI	0,00	0,00	215.916,82	0,00				215.916,82	215.916,82
22675	PIANO NAZIONALE COMPLEMENTARE (PNC) - M6C2 1.2 - ENTRATE IN CONTO CAPITALE PER IL PROGETTO VERSO UN OSPEDALE SICURO E SOSTENIBILE	24650	PIANO NAZIONALE COMPLEMENTARE PNRR M6 C2 1.2 VERSO UN OSPEDALE SICURO E SOSTENIBILE	0,00	0,00	8.242.431,87	8.242.431,87				0,00	0,00
22680	FONDO PER L'ALZHEIMER E LE DEMENZE PROVENTI DA SANZIONI AMMINISTRATIVE PER GIOCO DI AZZARDO PATOLOGICO DI CUI ALLE LR 57/2013 ART 14 C.2 E LR 4/2018 ART.11	62858	FONDO PER L'ALZHEIMER E LE DEMENZE PROVENTI DA SANZIONI AMMINISTRATIVE PER GIOCO DI AZZARDO PATOLOGICO DI CUI ALLE LR 57/2013 ART 14 C.2 E LR 4/2018 ART.11	0,00	0,00	565.827,26	565.827,26				0,00	0,00
22692	FONDO PER IL POTENZIAMENTO DEI TEST DI NEXT-GENERATION SEQUENCING DI PROFILAZIONE GENOMICA DEI TUMORI	53572	FONDO PER IL POTENZIAMENTO DEI TEST DI NEXT-GENERATION SEQUENCING DI PROFILAZIONE GENOMICA DEI TUMORI	0,00	0,00	499,80	499,80				0,00	0,00
23022	FONDO PER PARTECIPAZIONE A PROGETTI STATALI DA UN SOGGETTO PUBBLICO CON FUNZIONE DI CAPOFILA	26927	FONDO PER IL POTENZIAMENTO DEI TEST DI NEXT-GENERATION SEQUENCING DI PROFILAZIONE GENOMICA DEI TUMORI	0,00	0,00	352.369,00	352.369,00				0,00	0,00
24029	FONDO PER PARTECIPAZIONE A PROGETTI STATALI DA UN SOGGETTO PUBBLICO CON FUNZIONE DI CAPOFILA	24199	TRASFERIMENTI ALLE AZIENDE SANITARIE MEDIANTE RECUPERO FONDI STATALI	8.039,92	0,00		0,00				0,00	8.039,92

Cap. di entrata	Descr.	Capitolo di spesa correlato	Descr.	Risorse vinc. nel risultato di amministrazione al 1/1/2022	Risorse vincolate applicate al bilancio dell'esercizio 2022	Entrate vincolate accertate nell'esercizio 2022	Impegni esec. 2022 finanziati da entrate vincolate accertate nell'esercizio o da quote vincolate del risultato di amministrazione	Fondo plur. vinc. al 31/12/2022 finanziato da entrate vincolate accertate nell'esercizio o da quote vincolate del risultato di amministrazione	Cancellazione di residui attivi vincolati e eliminazione del vincolo su quote del risultato di amministrazione (+) e cancellazione di residui passivi finanziati da risorse vincolate (-) (gestione dei residui)	Cancellazione nell'esercizio 2022 di impegni finanziati dal fondo pluriennale vincolato dopo l'approvazione del rendiconto dell'esercizio 2021 non rimpiegati nell'esercizio 2022	Risorse vincolate nel bilancio al 31/12/2022	Risorse vincolate nel risultato di amministrazione al 31/12/2022
				(a)	(b)	(c)	(d)	(e)	(f)	(g)	(h) = (b) + (c) + (d) - (e) + (f)	(i) = (a) + (c) - (d) - (e) + (f) + (g)
24033	FONDO PER PARTECIPAZIONE A PROGRAMMI SPECIALI IN AMBITO SANITARIO FINANZIATI CON TRASFERIMENTI DALLO STATO E DA ALTRI ENTI DELL'AMMINISTRAZIONE CENTRALE	24199	TRASFERIMENTI ALLE AZIENDE SANITARIE MEDIANTE RECUPERO FONDI STATALI	12.800,00	0,00			0,00			0,00	12.800,00
24066	FONDO PER IL PROGRAMMA SPERIMENTALE 'OSSERVATORIO NAZIONALE SULLA QUALITA' DELL'EDUCAZIONE CONTINUA IN MEDICINA - PROGETTO PILOTA'	24104	PROGRAMMA SPERIMENTALE OSSERVATORIO NAZIONALE SULLA QUALITA' DELL'EDUCAZIONE CONTINUA IN MEDICINA - PROGETTO PILOTA'	3.833,60	0,00			0,00	3.833,60		0,00	0,00
24072	FONDI RELATIVI A RAPPORTI TRA ENTI PER L'ACCORDO INTERREGIONALE SULLA LAVORAZIONE DEL PLASMA	26120	RAPPORTI INERENTI LA CONVENZIONE PER LA LAVORAZIONE DEL PLASMA	102.181,16	0,00			0,00			0,00	102.181,16
24077	VERSAMENTI EFFETTUATI A FAVORE DELLA REGIONE DALLE AZIENDE FARMACEUTICHE FINALIZZATE AL RIPIANO DELL'ECCEDENZA DELLA SPESA FARMACEUTICA	26123	TRASFERIMENTI DI RISORSE ALLE AZIENDE SANITARIE E OSPEDALIERE FINALIZZATI AL RIPIANO DELL'ECCEDENZA DELLA SPESA FARMACEUTICA	275.486,74	275.485,99	109.562.210,64	108.852.362,05		-0,70		985.334,58	985.336,03
24079	CELLACHIA: INTERVENTI DI CUI ALLA LEGGE 4 LUGLIO 2005	26124	CELLACHIA: INTERVENTI DI CUI ALLA L. 4 LUGLIO 2005 N. 123	0,00	0,00	52.541,59	52.541,59				0,00	0,00
24084	PROGRAMMA DI PREVENZIONE E GESTIONE DEL DIABETE MELLITO E DELLE PATOLOGIE CRONICHE NELLA POPOLAZIONE ADULTA DELLA TOSCANA	74061	FONDO PER IL PAGAMENTO DI RESIDUI PERENTI RELATIVI A SPESA SANITARIA CORRENTE FINANZIATA DA RISORSE VINCOLATE	144.000,00	0,00			0,00			0,00	144.000,00
24085	LEGGE7/2006. MUTILAZIONI GENTALI FEMMINILI	26130	MUTILAZIONI GENTALI FEMMINILI	29.919,58	0,00	10.490,48	10.490,48				0,00	29.919,58
24085	LEGGE7/2006. MUTILAZIONI GENTALI FEMMINILI	74061	FONDO PER IL PAGAMENTO DI RESIDUI PERENTI RELATIVI A SPESA SANITARIA CORRENTE FINANZIATA DA RISORSE VINCOLATE	20.336,65	0,00			0,00			0,00	20.336,65
24106	ENTRATE DA PROVENTI DA SANZIONI DI CUI AL D.LGS 758/04 E D.LGS 81/08 DA DESTINARE AL POTENZIAMENTO ATTIVITA' DI PREVENZIONE SUI LUOGHI DI LAVORO (D.LGS 758/94 - DGR 83/09)	24654	PROVENTI DA SANZIONI PER POTENZIAMENTO ATTIVITA' DI PREVENZIONE SUI LUOGHI DI LAVORO (D.LGS 758/94 - DGR 83/09)	0,00	0,00	1.000.000,00	1.000.000,00				0,00	0,00
24106	ENTRATE DA PROVENTI DA SANZIONI DI CUI AL D.LGS 758/04 E D.LGS 81/08 DA DESTINARE AL POTENZIAMENTO ATTIVITA' DI PREVENZIONE SUI LUOGHI DI LAVORO (D.LGS 758/94 - DGR 83/09)	26164	PROVENTI DA SANZIONI PER POTENZIAMENTO ATTIVITA' DI PREVENZIONE SUI LUOGHI DI LAVORO (D.LGS 758/94 - DGR 83/09)	5.088.902,52	1.114.357,76	3.736.043,00	3.848.003,00	0,00	-769.586,70		1.002.397,76	5.746.529,22

Cap. di entrata	Descr.	Capitolo di spesa correlato	Descr.	Risorse vinc. nel risultato di amministrazione al 1/1/2022	Risorse vincolate applicate al bilancio dell'esercizio 2022	Entrate vincolate accertate nell'esercizio 2022	Impegni eserc. 2022 finanziati da entrate vincolate accertate nell'esercizio o da quote vincolate del risultato di amministrazione	Fondo plur. vinc. al 31/12/2022 finanziato da entrate vincolate accertate nell'esercizio o da quote vincolate del risultato di amministrazione	Cancellazione di residui attivi vincolati e eliminazione del vincolo su quote del risultato di amministrazione (+) e cancellazione di residui passivi finanziati da risorse vincolate (-) (gestione dei residui):	Cancellazione nell'esercizio 2022 di impegni finanziati dal fondo pluriennale vincolato dopo l'approvazione del rendiconto dell'esercizio 2021 non reimpegnati nell'esercizio 2022	Risorse vincolate nel bilancio al 31/12/2022	Risorse vincolate nel risultato di amministrazione al 31/12/2022
				(a)	(b)	(c)	(d)	(e)	(f)	(g)	(h) = (b) + (c) + (d) - (e) + (f)	(i) = (a) + (c) - (d) - (e) + (f) + (g)
24106	ENTRATE DA PROVENTI DA SANZIONI DI CUI AL D.LGS 758/094 E D.LGS 81/08 DA DESTINARE AL POTENZIAMENTO ATTIVITA' DI PREVENZIONE SUI LUOGHI DI LAVORO (RIF. DGR 83/09)	26922	PROVENTI DA SANZIONI PER POTENZIAMENTO A ATTIVITA' DI PREVENZIONE SUI LUOGHI DI LAVORO (D.LGS 758/94 - DGR 83/09) - Risorse per Comunicazione in ambito Prevenzione sui luoghi di lavoro	250.000,00	250.000,00		115.870,72				134.129,28	134.129,28
24106	ENTRATE DA PROVENTI DA SANZIONI DI CUI AL D.LGS 758/094 E D.LGS 81/08 DA DESTINARE AL POTENZIAMENTO ATTIVITA' DI PREVENZIONE SUI LUOGHI DI LAVORO (RIF. DGR 83/09)	74061	FONDO PER IL PAGAMENTO DI RESIDUI PERENTI RELATIVI A SPESA SANITARIA CORRENTE FINANZIATA DA RISORSE VINCOLATE	36.000,00	0,00		0,00				0,00	36.000,00
24106	ENTRATE DA PROVENTI DA SANZIONI DI CUI AL D.LGS 758/094 E D.LGS 81/08 DA DESTINARE AL POTENZIAMENTO ATTIVITA' DI PREVENZIONE SUI LUOGHI DI LAVORO (RIF. DGR 83/09)	74067	ACCANTONAMENTO DI ECONOMIE SU IMPEGNI PERENTI FINANZIATI DA RISORSE VINCOLATE DESTINATE A SPESA SANITARIA, SPESA CORRENTE	20.500,00	0,00		0,00				0,00	20.500,00
24114	D.LGS. 19 NOVEMBRE 2008 N. 19 - FONDO PER IL FINANZIAMENTO DEI CONTROLLI SANITARI UFFICIALI	26188	D.LGS. 19 NOVEMBRE 2008 N. 194. FINANZIAMENTO DEI CONTROLLI UFFICIALI SANITARI	2.627,67	0,00	45.172,61	45.172,61		-13.824,00		0,00	16.451,67
24124	INTRONDI DERIVANTI DA ALTRI SOGGETTI A SEGUITO DI SENTENZE FAVOREVOLI AL SERVIZIO SANITARIO REGIONALE	24602	TRASFERIMENTI ALLE AZIENDE SANITARIE DI RISORSE PROVENIENTI DA PRIVATI	0,00	0,00	248.898,67	20.409,14				228.489,53	228.489,53
24127	FONDI DERIVANTI DA ACCORDI DI COLLABORAZIONE REGIONALI	24335	SPESE DERIVANTI DA ACCORDI DI COLLABORAZIONE REGIONALI	100.593,16	100.593,16	892.257,00	992.617,00				233,16	233,16
24127	FONDI DERIVANTI DA ACCORDI DI COLLABORAZIONE REGIONALI	24624	RIMBORSO SPESE PER VALUTAZIONE E FORMAZIONE IN AMBITO PROGRAMMI VEQ	0,00	0,00	1.197,60	1.197,60				0,00	0,00
24127	FONDI DERIVANTI DA ACCORDI DI COLLABORAZIONE REGIONALI	24653	ADEMPIMENTI CORRELATI ALLA CONVENZIONE PER LA LAVORAZIONE DEL PLASMA - TRASFERIMENTI A ENTI PUBBLICI	0,00	0,00	296.238,00	56.145,77				240.092,23	240.092,23
24127	FONDI DERIVANTI DA ACCORDI DI COLLABORAZIONE REGIONALI	26887	ATTIVITA' DI SUPPORTO ALL'ACCORDO INTERREGIONALE PLASMA	15.071,90	0,00		0,00				0,00	15.071,90
24128	FONDO PER PROGETTI E ATTIVITA' FINANZIATE NELL'AMBITO DEL PROGETTO MATTONI INTERNAZIONALE	32241	PROMIS-IMPLEMENTAZIONE DI BUONE PRATICHE - PROGETTO PERSONE PIU' ATTIVE PER UN MONDO PIU' SANO - TRASFERIMENTI A AMMINISTRAZIONI LOCALI	0,00	0,00	4.921,00	4.921,00				0,00	0,00
24159	PROGRAMMA HORIZON 2020 - PROGETTO EJP RARE DISEASES - FINANZIAMENTO UE TRAMITE CAPOFILA	24513	PROGRAMMA HORIZON 2020 - PROGETTO EJP RARE DISEASES - MISSIONI	1.115,53	0,00	3.200,00	3.200,00				0,00	1.115,53
24159	PROGRAMMA HORIZON 2020 - PROGETTO EJP RARE DISEASES - FINANZIAMENTO UE TRAMITE CAPOFILA	24515	PROGRAMMA HORIZON 2020 - PROGETTO EJP RARE DISEASES - SPESE PERSONALE A TEMPO INDETERMINATO	13.538,31	0,00	1.461,69	0,00				1.461,69	15.000,00

Cap. di entrata	Descr.	Capitolo di spesa correlato	Descr.	Risorse vinc. nel risultato di amministrazione al 1/1/2022	Risorse vincolate applicate al bilancio dell'esercizio 2022	Entrate vincolate accertate nell'esercizio 2022	Impegni eserc. 2022 finanziati da entrate vincolate accertate nell'esercizio o da quote vincolate del risultato di amministrazione	Fondo plur. vinc. al 31/12/2022 finanziato da entrate vincolate accertate nell'esercizio o da quote vincolate del risultato di amministrazione	Cancellazione di residui attivi "vincolati" e eliminazione del vincolo su quote del risultato di amministrazione (+) e cancellazione di residui passivi finanziati da risorse vincolate (-) (gestione dei residui):	Cancellazione nell'esercizio 2022 di impegni finanziati dal fondo pluriennale vincolato dopo l'approvazione del rendiconto dell'esercizio 2021 non reimpegnati nell'esercizio 2022	Risorse vincolate nel bilancio al 31/12/2022	Risorse vincolate nel risultato di amministrazione al 31/12/2022
				(a)	(b)	(c)	(d)	(e)	(f)	(g)	(h)=(b)+(c)+(d)-(e)+(f)	(i)=(a)+(c)-(e)+(f)+(g)
24159	PROGRAMMA HORIZON 2020 - PROGETTO EJP RARE DISEASES - FINANZIAMENTO UE TRAMITE CAPOFILA	24592	PROGRAMMA HORIZON 2020 - PROGETTO EJP RARE DISEASES - COFINANZIAMENTO UE PROGETTI JTC2020	0,00	0,00	9.189,12	9.189,12					0,00
24159	PROGRAMMA HORIZON 2020 - PROGETTO EJP RARE DISEASES - FINANZIAMENTO UE TRAMITE CAPOFILA	24593	PROGRAMMA HORIZON 2020 - PROGETTO EJP RARE DISEASES - PERSONALE A TEMPO INDETERMINATO	6.783,11	0,00	7.775,19	0,00				7.775,19	14.558,30
24178	FONDI PER LA REMUNERAZIONE AGGIUNTIVA ALLE FARMACIE PER IL RIMBORSO DEI FARMACI EROGATI IN REGIME DI SSN	26920	TRASFERIMENTI ALLE AZIENDE SANITARIE PER LA REMUNERAZIONE AGGIUNTIVA ALLE FARMACIE PER IL RIMBORSO DEI FARMACI EROGATI IN REGIME DI SSN	0,00	0,00	9.686.743,00	9.686.743,00					0,00
24179	FONDO PER IL SOSTEGNO ALL'ACQUISTO DI SOSTITUTI DEL LATTE MATERNO	26921	SPESE PER L'ACQUISTO DI SOSTITUTI DEL LATTE MATERNO - FONDI STATALI	0,00	0,00	283.781,00	283.781,00					0,00
24182	EMERGENZA UCRAINA - FONDI PROVENIENTI DALLE DONAZIONI DEI CITTADINI TOSCANI	24636	EMERGENZA UCRAINA - TRASFERIMENTI CORRENTI A ENTI LOCALI	0,00	0,00	51.518,55	51.518,55					0,00
24183	ENTRATE STATALI DERIVANTI DAL FONDO FINALIZZATO ALLO SVILUPPO DEL PAESE ART. 1 COMMA 95 L.145/2018	62840	FONDO PER IL RILANCIO DEGLI INVESTIMENTI - RISORSE STATALI INTERVENTI VOLTI ALLO SVILUPPO DEL PAESE ART. 1 COMMA 95 L.145/2018	0,00	0,00	2.000.000,00	2.000.000,00					0,00
24186	FONDO PER IL CONTRASTO DEI DISTURBI DELLA NUTRIZIONE E DELL'ALIMENTAZIONE (DNA)	26923	FONDO PER IL CONTRASTO DEI DISTURBI DELLA NUTRIZIONE E DELL'ALIMENTAZIONE (DNA)-TRASFERIMENTI A ENTI PUBBLICI	0,00	0,00	946.500,00	946.500,00	0,00	0,00	0,00		0,00
24187	FONDO FINALIZZATO STUDIO, DIAGNOSI E CURA DELLA FIBROMIALGIA	26925	FONDO FINALIZZATO ALLO STUDIO, DIAGNOSI E CURA DELLA FIBROMIALGIA	0,00	0,00	321.130,00	321.130,00					0,00
24188	CONTRIBUTO FORFETTARIO A COPERTURA SPESA SANITARIA SOSTENUTA PER I SOGGETTI RICHIEDENTI PROTEZIONE TEMPORANEA PROVENIENTI DALLA UCRAINA	24656	TRASFERIMENTI AGLI ENTI DEL SSR PER SPESA SANITARIA SOSTENUTA A FAVORE DEI SOGGETTI RICHIEDENTI PROTEZIONE TEMPORANEA PROVENIENTI DALL'UCRAINA	0,00	0,00	12.869.546,40	12.869.546,40					0,00
24189	FONDO FINALIZZATO PER LE MALATTIE RARE DELLA RETINA VERSAMENTI EFFETTUATI A FAVORE DELLA REGIONE DALLE AZIENDE PRIVATE FINALIZZATE AL RIPIANO DELL'ECCEDENZA DELLA SPESA PER DISPOSITIVI MEDICI	24658	FONDO MALATTIE RARE DELLA RETINA	0,00	0,00	32.113,00	32.113,00					0,00
24190	FONDI PER RETE ITALIANA SCREENING POLMONARE (RISP)	26926	TRASFERIMENTI DI RISORSE ALLE AZIENDE SANITARIE E OSPEDALIERE FINALIZZATI AL RIPIANO DELL'ECCEDENZA DELLA SPESA PER DISPOSITIVI MEDICI	0,00	0,00	394.735.841,27	394.735.841,27					0,00
24191	FONDI PER RETE ITALIANA SCREENING POLMONARE (RISP)	24635	SPESE RELATIVE ALLA RETE ITALIANA SCREENING POLMONARE (RISP)	0,00	0,00	65.186,00	65.186,00					0,00

Cap. di entrata	Descr.	Capitolo di spesa correlato	Descr.	Risorse vinc. nel risultato di amministrazione al 1/1/2022	Risorse vincolate applicate al bilancio dell'esercizio 2022	Entrate vincolate accertate nell'esercizio 2022	Impegni esec. 2022 finanziati da entrate vincolate accertate nell'esercizio o da quote vincolate del risultato di amministrazione	Fondo plur. vinc. al 31/12/2022 finanziato da entrate vincolate accertate nell'esercizio o da quote vincolate del risultato di amministrazione	Cancellazione di residui attivi vincolati e eliminazione del vincolo su quote del risultato di amministrazione (+) e cancellazione di residui passivi finanziati da risorse vincolate (-) (gestione dei residui)	Cancellazione nell'esercizio 2022 di impegni finanziati dal fondo pluriennale vincolato dopo l'approvazione del rendiconto dell'esercizio 2021 non rimpiegati nell'esercizio 2022	Risorse vincolate nel bilancio al 31/12/2022	Risorse vincolate nel risultato di amministrazione al 31/12/2022
				(a)	(b)	(c)	(d)	(e)	(f)	(g)	(h) = (b) + (c) + (d) - (e) + (f)	(i) = (a) + (e) - (c) + (f) + (g)
32038	RIMBORSI, RECUPERI E RESTITUZIONI DI FONDI VINCOLATI - RISORSE CORRENTI	24199	TRASFERIMENTI ALLE AZIENDE SANITARIE MEDIANTE RECUPERO FONDI STATALI	11.000,00	0,00		0,00				0,00	11.000,00
32095	RIMBORSI, RECUPERI E NUOVE ENTRATE DI FONDI VINCOLATI INERENTI LA SPESA SANITARIA	22156	RISORSE RECUPERATE DA RESTITUIRE A MINISTERI	234.192,99	234.177,81	113.225,83	338.551,52				8.852,12	8.867,30
32095	RIMBORSI, RECUPERI E NUOVE ENTRATE DI FONDI VINCOLATI INERENTI LA SPESA SANITARIA	22172	PROGETTO I DISTURBI DELLO SPETTRO AUTISTICO: EV.A.DALL'ETA EVOLUTIVA ALL'ETA ADULTA.	0,00	0,00	95.555,13	0,00				95.555,13	95.555,13
32095	RIMBORSI, RECUPERI E NUOVE ENTRATE DI FONDI VINCOLATI INERENTI LA SPESA SANITARIA	22172	PROGETTO I DISTURBI DELLO SPETTRO AUTISTICO: EV.A.DALL'ETA EVOLUTIVA ALL'ETA ADULTA.	0,00	0,00	30.474,63	0,00				30.474,63	30.474,63
32095	RIMBORSI, RECUPERI E NUOVE ENTRATE DI FONDI VINCOLATI INERENTI LA SPESA SANITARIA	22177	RISORSE RECUPERATE DA RESTITUIRE A MINISTERI	15.721,17	0,00		0,00		15.721,17		0,00	0,00
32095	RIMBORSI, RECUPERI E NUOVE ENTRATE DI FONDI VINCOLATI INERENTI LA SPESA SANITARIA	23118	FONDI STATALI PER PROGETTO IN MATERIA DI VITA INDIPENDENTE ED INCLUSIONE NELLA SOCIETA' DELLE PERSONE CON DISABILITA' - TRASFERIMENTI AD ENTI PUBBLICI.	5.135,76	0,00		0,00				0,00	5.135,76
32095	CELLIACHIA: INTERVENTI DI CUI ALLA LEGGE 4 LUGLIO 2005	24011	FORMAZIONE SPECIFICA IN MEDICINA GENERALE - PAGAMENTO BORSE DI STUDIO	1.933,92	0,00		0,00				0,00	1.933,92
32095	CELLIACHIA: INTERVENTI DI CUI ALLA LEGGE 4 LUGLIO 2005	24199	TRASFERIMENTI ALLE AZIENDE SANITARIE MEDIANTE RECUPERO FONDI STATALI	0,00	0,00	103.346,13	103.346,13				0,00	0,00
32095	RIMBORSI, RECUPERI E NUOVE ENTRATE DI FONDI VINCOLATI INERENTI LA SPESA SANITARIA	24419	FONDI PER LA RICERCA E LO SVILUPPO DI METODI ALTERNATIVI ALL'USO DEGLI ANIMALI PER FINI SPERIMENTALI	0,00	0,00	19.234,08	19.234,08				0,00	0,00
32095	CELLIACHIA: INTERVENTI DI CUI ALLA LEGGE 4 LUGLIO 2005	26043	SPESA PER INIZIATIVE DI FARMACOVIGILANZA, DI INFORMAZIONE DEGLI OPERATORI SANITARI E PER CAMPAGNE DI EDUCAZIONE SANITARIA	0,00	0,00	30.474,63	30.474,63				0,00	0,00
32095	RIMBORSI, RECUPERI E NUOVE ENTRATE DI FONDI VINCOLATI INERENTI LA SPESA SANITARIA	26053	SPESA PER REALIZZAZIONE INTERVENTI IN MATERIA DI ANIMALI DI AFFEZIONE E PREVENZIONE DEL RANDAGISMO (L. 14.8.91 N.281) -	12.625,11	0,00		0,00				0,00	12.625,11
32095	CELLIACHIA: INTERVENTI DI CUI ALLA LEGGE 4 LUGLIO 2005	26124	CELLIACHIA: INTERVENTI DI CUI ALLA L. 4 LUGLIO 2005 N. 123	16.881,51	0,00		0,00				0,00	16.881,51
32095	RIMBORSI, RECUPERI E NUOVE ENTRATE DI FONDI VINCOLATI INERENTI LA SPESA SANITARIA	26164	PROVENTI DA SANZIONI PER POTENZIAMENTO ATTIVITA' DI PREVENZIONE SUI LUOGHI DI LAVORO (D.LGS 758/94 - DGR 83/09)	14.339,86	0,00	185.097,37	180.400,82		0,10		4.696,55	19.036,31

Cap. di entrata	Descr.	Capitolo di spesa correlato	Descr.	Risorse vinc. nel risultato di amministrazione al 1/1/2022	Risorse vincolate applicate al bilancio dell'esercizio 2022	Entrate vincolate accertate nell'esercizio 2022	Impegni eserc. 2022 finanziati da entrate vincolate accertate nell'esercizio o da quote vincolate del risultato di amministrazione	Fondo plur. vinc. al 31/12/2022 finanziato da entrate vincolate accertate nell'esercizio o da quote vincolate del risultato di amministrazione	Cancellazione di residui attivi vincolati e eliminazione del vincolo su quote del risultato di amministrazione (+) e cancellazione di residui passivi finanziati da risorse vincolate (-) (gestione dei residui)	Cancellazione nell'esercizio 2022 di impegni finanziati dal fondo pluriennale vincolato dopo l'approvazione del rendiconto dell'esercizio 2021 non rimpiegati nell'esercizio 2022	Risorse vincolate nel bilancio al 31/12/2022	Risorse vincolate nel risultato di amministrazione al 31/12/2022
				(a)	(b)	(c)	(d)	(e)	(f)	(g)	(h)=(b)-(c)+(d)-(e)+(f)	(i)=(a)+(c)-(e)-(f)+(g)
32095	RIMBORSI, RECUPERI E NUOVE ENTRATE DI FONDI VINCOLATI INERENTI LA SPESA SANITARIA	26230	SLA - FONDO PER LA NON AUTOSUFFICIENZA - INTERVENTI A SOSTEGNO DELLA DOMICILIARITA' IN ALTERNATIVA AL RICOVERO IN STRUTTURA	0,00	0,00	74,39	74,39					0,00
32095	RIMBORSI, RECUPERI E NUOVE ENTRATE DI FONDI VINCOLATI INERENTI LA SPESA SANITARIA	26917	SPESA PER PROGETTI ATTUATIVI DEL PIANO SANITARIO NAZIONALE RELATIVI ALLA SALUTE ED ALLA SICUREZZA SULLUOGHI DI LAVORO	2,00	0,00			0,00	2,00			0,00
32096	RIMBORSI, RECUPERI E NUOVE ENTRATE DI FONDI REGIONALI PER SPESA SANITARIA NON ATTRIBUITI AD ALTRI CAPITOLI DI ENTRATA	24023	SPESA AZIENDE SANITARIE DA FINANZIARE CON ECONOMIE ESERCIZI PRECEDENTI	129.436,34	129.436,34	60.759,73	0,00				190.196,07	190.196,07
32097	RIMBORSI, RECUPERI E NUOVE ENTRATE DI FONDI REGIONALI PER SPESA SANITARIA NON ATTRIBUITI AD ALTRI CAPITOLI DI ENTRATA	24023	SPESA AZIENDE SANITARIE DA FINANZIARE CON ECONOMIE ESERCIZI PRECEDENTI	0,00	0,00	387,32	0,00					387,32
41081	DL 50/2017 CONVERTITO IN LEGGE 96/2017 E DPCM DEL 12 APRILE 2018 - TRASFERIMENTO IN CONTO CAPITALE	42848	D.L. 50/2017 CONVERTITO IN L. 96/2017 - ACQUISTI E MANUTENZIONE CMRT - RISORSE PER ATTREZZATURE SANITARIE	0,00	0,00		0,00			141,16		141,16
42020	FONDO INTERVENTI RISTRUTTURAZIONE EDILIZIA E AMMODERNAMENTO TECNOLOGICO PATRIMONIO SANITARIO PUBBLICO E REALIZZAZIONE RESIDENZE SANITARIE ASSISTENZIALI	24060	TECNOLOGICO PATRIMONIO SANITARIO PUBBLICO E REALIZZAZIONE RESIDENZE SANITARIE ASSISTENZIALI - PROGRAMMA STRAORDINARIO INVESTIMENTI ART. 20 L.6788 E L. 296/2006 (FINANZIARIA 2007)	1.322.536,41	1.322.536,41		1.322.535,61				0,80	0,80
42020	FONDO INTERVENTI RISTRUTTURAZIONE EDILIZIA E AMMODERNAMENTO TECNOLOGICO PATRIMONIO SANITARIO PUBBLICO E REALIZZAZIONE RESIDENZE SANITARIE ASSISTENZIALI	24068	SPESA INTERVENTI IN MATERIA DI RISTRUTT. EDILIZIA E DI AMMODER. TECNOLOGICO DEL PATRIMONIO SANITARIO NONCHE PER LA REALIZZAZ. DI RESIDENZE PER ANZIANI E SOGGETTI NON AUTOSUFFICIENTI	304.192,04	304.192,04		304.192,04				0,00	0,00
42020	FONDO INTERVENTI RISTRUTTURAZIONE EDILIZIA E AMMODERNAMENTO TECNOLOGICO PATRIMONIO SANITARIO PUBBLICO E REALIZZAZIONE RESIDENZE SANITARIE ASSISTENZIALI	24424	PROGRAMMA DI REALIZZAZIONE DI STRUTTURE PER L'ATTIVITA' LIBERO PROFESSIONALE INTRAMURARIA DLGS 254/2000	1.292.937,03	1.292.937,03		1.292.937,03				0,00	0,00
42020	FONDO INTERVENTI RISTRUTTURAZIONE EDILIZIA E AMMODERNAMENTO TECNOLOGICO PATRIMONIO SANITARIO PUBBLICO E REALIZZAZIONE RESIDENZE SANITARIE ASSISTENZIALI	24661	SPESA PER INTERVENTI URGENTI PREVENZIONE LOTTA AIDS	49.613,67	49.613,67		49.613,67				0,00	0,00

Cap. di entrata	Descr.	Capitolo di spesa correlato	Descr.	Risorse vinc. nel risultato di amministrazione al 1/1/2022	Risorse vincolate applicate al bilancio dell'esercizio 2022	Entrate vincolate accertate nell'esercizio 2022	Impegni eserc. 2022 finanziati da entrate vincolate accertate nell'esercizio o da quote vincolate del risultato di amministrazione	Fondo plur. vinc. al 31/12/2022 finanziato da entrate vincolate accertate nell'esercizio o da quote vincolate del risultato di amministrazione	Cancellazione di residui attivi "vincolati" o eliminazione del vincolo su quote del risultato di amministrazione (+) e cancellazione di residui passivi finanziati da risorse vincolate (-) (gestione dei residui)	Cancellazione nell'esercizio 2022 di impegni finanziati dal fondo pluriennale vincolato dopo l'approvazione del rendiconto dell'esercizio 2021 non rimpiegati nell'esercizio 2022	Risorse vincolate nel bilancio al 31/12/2022	Risorse vincolate nel risultato di amministrazione al 31/12/2022
				(a)	(b)	(c)	(d)	(e)	(f)	(g)	(h) = (b) + (c) + (d) - (e) + (f)	(i) = (a) + (c) - (d)
42020	FONDO INTERVENTI RISTRUTTURAZIONE EDILIZIA E AMMODERNAMENTO TECNOLOGICO PATRIMONIO SANITARIO PUBBLICO E REALIZZAZIONE RESIDENZE SANITARIE ASSISTENZIALI	24662	INTERVENTI AIDS NEL COMPRESORIO OSPEDALIERO DI CAREGGI	209.732,99	209.732,99		209.732,99				0,00	0,00
42020	FONDO INTERVENTI RISTRUTTURAZIONE EDILIZIA E AMMODERNAMENTO TECNOLOGICO PATRIMONIO SANITARIO PUBBLICO E REALIZZAZIONE RESIDENZE SANITARIE ASSISTENZIALI	74062	FONDO PER IL PAGAMENTO DI RESIDUI PERENTI RELATIVI ALLA SPESA SANITARIA IN C/CAPITALE FINANZIATA CON RISORSE VINCOLATE	248.214,64	0,00		0,00				0,00	248.214,64
42020	FONDO INTERVENTI RISTRUTTURAZIONE EDILIZIA E AMMODERNAMENTO TECNOLOGICO PATRIMONIO SANITARIO PUBBLICO E REALIZZAZIONE RESIDENZE SANITARIE ASSISTENZIALI	74067	ACCANTONAMENTO DI ECONOMIE SU IMPEGNI PERENTI FINANZIATI DA RISORSE VINCOLATE DESTINATE A SPESA SANITARIA, SPESA CORRENTE	10.828,41	0,00		0,00				0,00	10.828,41
42020	FONDO INTERVENTI RISTRUTTURAZIONE EDILIZIA E AMMODERNAMENTO TECNOLOGICO PATRIMONIO SANITARIO PUBBLICO E REALIZZAZIONE RESIDENZE SANITARIE ASSISTENZIALI	74068	ACCANTONAMENTO DI ECONOMIE SU IMPEGNI PERENTI FINANZIATI DA RISORSE VINCOLATE DESTINATE A SPESA SANITARIA, SPESA DI INVESTIMENTO	1.079.335,63	117.353,71		0,00				117.353,71	1.079.335,63
42570	FONDO PER L'IMPLEMENTAZIONE E L'AMMODERNAMENTO DELLE INFRASTRUTTURE TECNOLOGICHE	26910	ACQUISTO E SVILUPPO SOFTWARE	0,00	0,00	962.247,34	962.247,34				0,00	0,00
42570	FONDO PER L'IMPLEMENTAZIONE E L'AMMODERNAMENTO DELLE INFRASTRUTTURE TECNOLOGICHE	26913	ACQUISTO HARDWARE	0,00	0,00	671.408,18	671.408,18				0,00	0,00
42598	PIANO SVILUPPO E COESIONE REGIONE TOSCANA - RISORSE FSC RIASSEGNATE CON DELIBERA CIPESS 26/2021 - PERIMETRO SANITARIO	25025	PIANO SVILUPPO E COESIONE REGIONE TOSCANA - RISORSE STATALI FSC PER INTERVENTI PRIORITARI DI EDILIZIA SANITARIA PRESSO PRESIDIO OSPEDALIERO LE SCOTTE DI SIENA	0,00	0,00	4.150.000,00	4.150.000,00				0,00	0,00
42599	FONDO SVILUPPO E COESIONE 2014-2020 - DELIBERA CIPE 40/2020 - RIMODULAZIONE SEZIONI SPECIALI PSC PER SPESE DI PERSONALE E ALTRE SPESE LEGATE ALL'EMERGENZA COVID 19 - PERIMETRO SANITARIO	24628	COVID 19 - FONDO SVILUPPO E COESIONE REGIONE TOSCANA - RISORSE FSC 2014-2020 - TRASFERIMENTI AGLI ENTI DEL SSR PER SPESE DI PERSONALE E ALTRE SPESE LEGATE ALL'EMERGENZA COVID 19	0,00	0,00	70.000.000,00	70.000.000,00				0,00	0,00
51012	CONTRAZIONE MITTIO CON ONERI A CARICO DELLO STATO PER INTERVENTI AIDS COMPRESORIO CAREGGI (DEL. CIPE 21.12.93 - ART.3 L.492/93)	74068	ACCANTONAMENTO DI ECONOMIE SU IMPEGNI PERENTI FINANZIATI DA RISORSE VINCOLATE DESTINATE A SPESA SANITARIA, SPESA DI INVESTIMENTO	172.157,36	0,00		0,00				0,00	172.157,36

Cap. di entrata	Descr.	Capitolo di spesa correlato	Descr.	Risorse vinc. nel risultato di amministrazione al 1/1/2022	Risorse vincolate applicate al bilancio dell'esercizio 2022	Entrate vincolate accertate nell'esercizio 2022	Impegni esec. 2022 finanziati da entrate vincolate accertate nell'esercizio o da quote vincolate del risultato di amministrazione	Fondo plur. vinc. al 31/12/2022 finanziato da entrate vincolate accertate nell'esercizio o da quote vincolate del risultato di amministrazione	Cancellazione di residui attivi vincolati e eliminazione del vincolo su quote del risultato di amministrazione (+) e cancellazione di residui passivi finanziati da risorse vincolate (-) (gestione dei residui)	Cancellazione nell'esercizio 2022 di impegni finanziati dal fondo pluriennale vincolato dopo l'approvazione del rendiconto dell'esercizio 2021 non rimborsati nell'esercizio 2022	Risorse vincolate nel bilancio al 31/12/2022	Risorse vincolate nel risultato di amministrazione al 31/12/2022
				(a)	(b)	(c)	(d)	(e)	(f)	(g)	(h)=(b)+(c)+(d)-(e)+(f)	(g)-(a) + (e) - (c)-(f)+(g)
61067	ENTRATE DERIVANTI DA TRASFERIMENTI PER LA FORMAZIONE IN SIMULAZIONE IN AMBITO SANITARIO	62888	FORMAZIONE IN SIMULAZIONE IN AMBITO SANITARIO	0,00	0,00	30.864,00	30.864,00				0,00	0,00
FSN	Trasferimento fondo sanitario nazionale ordinario	22170	FONDO SANITARIO - ATTUAZIONE L.R. 20.3.2000 N. 31 E ACCORDI DI PROGRAMMA - TRASFERIMENTI CORRENTI A IMPRESE CONTROLLATE	0,00	0,00	45.000,00	45.000,00				0,00	0,00
FSN	Trasferimento fondo sanitario nazionale ordinario	22171	INTERVENTI INTEGRATI SOCIO-SANITARI PER MINORI E FAMIGLIE	0,00	0,00	45.000,00	45.000,00		-834,00		0,00	834,00
FSN	Trasferimento fondo sanitario nazionale ordinario	24017	SPESE RICERCA FINALIZZATA. CONTRIBUTI A UNIVERSITA' E AD ALTRI ENTI DI RICERCA	0,00	0,00	5.664.536,74	5.664.536,74		-100.000,00		0,00	100.000,00
FSN	Trasferimento fondo sanitario nazionale ordinario	24023	SPESE AZIENDE SANITARIE DA FINANZIARE CON ECONOMIE ESERCIZI PRECEDENTI	38.187.001,99	38.187.001,99	4.186.119,54	24.719.801,39				17.653.320,14	17.653.320,14
FSN	Trasferimento fondo sanitario nazionale ordinario	24026	FUNZIONAMENTO DELL'AGENZIA REGIONALE DI SANITA'	0,00	0,00	3.415.000,00	3.415.000,00				0,00	0,00
FSN	Trasferimento fondo sanitario nazionale ordinario	24028	RIMBORSO AGLI ENTI DI PROVENIENZA COMPETENZE RELATIVE AL PERSONALE COMANDATO PRESSO LA DIREZIONE	0,00	0,00	1.900.000,00	1.900.000,00		-61.832,32		0,00	61.832,32
FSN	Trasferimento fondo sanitario nazionale ordinario	24034	DIRITTO DI CITTADINANZA E COESIONE SOCIALE ORGANI E INCARICHI ISTITUZIONALI IN SANITA'	0,00	0,00	36.000,00	36.000,00		-1.418,01		0,00	1.418,01
FSN	Trasferimento fondo sanitario nazionale ordinario	24037	SPESE PER LA GESTIONE E IL POTENZIAMENTO DELLE INFRASTRUTTURE DI SUPPORTO AL SISTEMA INFORMATIVO SANITARIO REGIONALE	0,00	0,00	6.099.369,19	6.099.369,19		-35.085,93		0,00	35.085,93
FSN	Trasferimento fondo sanitario nazionale ordinario	24038	SVILUPPO DELLE PROCEDURE DEL SISTEMA INFORMATIVO SANITARIO REGIONALE	0,00	0,00	976.000,00	976.000,00		-138.573,12		0,00	138.573,12
FSN	Trasferimento fondo sanitario nazionale ordinario	24041	CONTRIBUTI IN FAVORE DELL'AGENZIA PER LA RAPPRESENTANZA NEGOZIALE DELLE PUBBLICHE AMMINISTRAZIONI (ARAN)	0,00	0,00	149.079,18	149.079,18				0,00	0,00
FSN	Trasferimento fondo sanitario nazionale ordinario	24044	INIZIATIVE DI COOPERAZIONE INTERNAZIONALE IN AMBITO SANITARIO CON LE AZIENDE SANITARIE	0,00	0,00		0,00		-37.926,60		0,00	37.926,60
FSN	Trasferimento fondo sanitario nazionale ordinario	24047	INTERVENTI DIRETTI DELLA REGIONE IN SANITA' - TRASFERIMENTI CORRENTI AD ENTI PUBBLICI	0,00	0,00	200.000.000,00	200.000.000,00		-16.620,00		0,00	16.620,00
FSN	Trasferimento fondo sanitario nazionale ordinario	24084	LICENZE SOFTWARE PER LA GESTIONE E IL POTENZIAMENTO DELLE INFRASTRUTTURE DI SUPPORTO AL SISTEMA INF.VO SANITARIO REGIONALE	0,00	0,00	1.096.160,70	1.096.160,70		-1.414,79		0,00	1.414,79

Cap. di entrata	Descr.	Capitolo di spesa correlato	Descr.	Risorse vinc. nel risultato di amministrazione al 1/1/2022	Risorse vincolate applicate al bilancio dell'esercizio 2022	Entrate vincolate accertate nell'esercizio 2022	Impegni eserc. 2022 finanziati da entrate vincolate accertate nell'esercizio o da quote vincolate del risultato di amministrazione	Fondo plur. vinc. al 31/12/2022 finanziato da entrate vincolate accertate nell'esercizio o da quote vincolate del risultato di amministrazione	Cancellazione di residui attivi vincolati e eliminazione del vincolo su quote del risultato di amministrazione (+) e cancellazione di residui passivi finanziati da risorse vincolate (-) (gestione dei residui)	Cancellazione nell'esercizio 2022 di impegni finanziati dal fondo pluriennale vincolato dopo l'approvazione del rendiconto dell'esercizio 2021 non rimpiegnati nell'esercizio 2022	Risorse vincolate nel bilancio al 31/12/2022	Risorse vincolate nel risultato di amministrazione al 31/12/2022
				(a)	(b)	(c)	(d)	(e)	(f)	(g)	(h) = (b) + (c) + (d) - (e) + (f)	(i) = (a) + (c) - (d) - (e) + (f) + (g)
FSN	Trasferimento fondo sanitario nazionale ordinario	24095	INTERVENTI DIRETTI DELLA REGIONE IN SANITA' - TRASFERIMENTI CORRENTI AD ALTRI SOGGETTI	0,00	0,00	761.500,00	761.500,00		-80.443,60		0,00	80.443,60
FSN	Trasferimento fondo sanitario nazionale ordinario	24098	IRAP PER PERSONALE COMANDATO PRESSO LA DIREZIONE DIRITTO DI CITTADINANZA E COESIONE SOCIALE	0,00	0,00	161.500,00	161.500,00		-57.542,24		0,00	57.542,24
FSN	Trasferimento fondo sanitario nazionale ordinario	24130	SPESE PER ORGANIZZAZIONE DI EVENTI ED AZIONI DI COMUNICAZIONE IN AMBITO SANITARIO	0,00	0,00		0,00		-0,10		0,00	0,10
FSN	Trasferimento fondo sanitario nazionale ordinario	24136	INTERVENTI ISTITUZIONALI IN SANITA'	0,00	0,00	563.247.950,71	563.247.950,71		-680.928,13		0,00	680.928,13
FSN	Trasferimento fondo sanitario nazionale ordinario	24143	FONDO PER LA PROMOZIONE DELLA CULTURA E DELLA PRATICA DELLE ATTIVITA MOTORIE - SPESE CORRENTI	0,00	0,00	61.000,00	61.000,00		-1.000,00		0,00	1.000,00
FSN	Trasferimento fondo sanitario nazionale ordinario	24153	FUNZIONAMENTO DELL'ISPRO EX L.R. N. 74/2017 E ALTRE SPESE DEGLI ENTI DEL SERVIZIO SANITARIO REGIONALE	0,00	0,00	7.641.000,00	7.641.000,00				0,00	0,00
FSN	Trasferimento fondo sanitario nazionale ordinario	24165	FUNZIONAMENTO DELL'ESTAR EX L.R. N. 26/2014 E ALTRE SPESE DEGLI ENTI DEL SERVIZIO SANITARIO REGIONALE	0,00	0,00	56.000.000,00	56.000.000,00				0,00	0,00
FSN	Trasferimento fondo sanitario nazionale ordinario	24169	SPESE RICERCA IN MATERIA DI SALUTE, CONTRIBUTI AD ENTI DI RICERCA PRIVATI	0,00	0,00	1.600.000,00	1.600.000,00		-628.000,00		0,00	628.000,00
FSN	Trasferimento fondo sanitario nazionale ordinario	24220	ACQUISTO DI SERVIZI IN CAMPO SANITARIO	0,00	0,00	317.402,66	317.402,66		-122.833,63		0,00	122.833,63
FSN	Trasferimento fondo sanitario nazionale ordinario	24383	DIFFERENZIALE NEGATIVO A FRONTE DI OPERAZIONI SUL PROFILO DEI TASSI DI INTERESSE SUL DEBITO RICONDUCEBILE A SPESA SANITARIA (I.R.S.) - FONDO SANITARIO	0,00	0,00	197.510,24	197.510,24				0,00	0,00
FSN	Trasferimento fondo sanitario nazionale ordinario	24384	RIMBORSO MUTUI E ALTRI FINANZIAMENTI A MEDIO LUNGO TERMINE DA BANCHE - GSA	0,00	0,00	15.467.079,22	15.467.079,22		-0,06		0,00	0,06
FSN	Trasferimento fondo sanitario nazionale ordinario	24385	RIMBORSO DI PRESTITI OBBLIGAZIONARI A MEDIO LUNGO TERMINE A TASSO VARIABLE IN VALUTA DOMESTICA - GSA	0,00	0,00	6.513.468,75	6.513.468,75				0,00	0,00
FSN	Trasferimento fondo sanitario nazionale ordinario	24386	MANUTENZIONE PRODOTTI SOFTWARE DEI SISTEMI INFORMATIVI DIREZIONALI FONDO SANITARIO	0,00	0,00	229.302,72	229.302,72		-6.494,60		0,00	6.494,60
FSN	Trasferimento fondo sanitario nazionale ordinario	24387	IRAP DOVUTA PER TUTTI I RAPPORTI DIVERSI DA QUELLI DI LAVORO DIPENDENTE - CONTO SANITARIO - FONDO SANITARIO INDISTINTO	0,00	0,00	170.000,00	170.000,00		-10.878,67		0,00	10.878,67
FSN	Trasferimento fondo sanitario nazionale ordinario	24398	POTENZIAMENTO DELLE INFRASTRUTTURE DI SUPPORTO AL SISTEMA INFORMATIVO SANITARIO REGIONALE - ACCESSO A BANCHE DATI	0,00	0,00	124.756,59	124.756,59				0,00	0,00

Cap. di entrata	Descr.	Capitolo di spesa correlato	Descr.	Risorse vinc. nel risultato di amministrazione al 1/1/2022	Risorse vincolate applicate al bilancio dell'esercizio 2022	Entrate vincolate accertate nell'esercizio 2022	Impegni eserc. 2022 finanziati da entrate vincolate accertate nell'esercizio o da quote vincolate del risultato di amministrazione	Fondo plur. vinc. al 31/12/2022 finanziato da entrate vincolate accertate nell'esercizio o da quote vincolate del risultato di amministrazione	Cancellazione di residui attivi vincolati e eliminazione del vincolo su quote del risultato di amministrazione (+) e cancellazione di residui passivi finanziati da risorse vincolate (-) (gestione dei residui)	Cancellazione nell'esercizio 2022 di impegni finanziati dal fondo pluriennale vincolato dopo l'approvazione del rendiconto dell'esercizio 2021 non reimpegnati nell'esercizio 2022	Risorse vincolate nel bilancio al 31/12/2022	Risorse vincolate nel risultato di amministrazione al 31/12/2022
				(a)	(b)	(c)	(d)	(e)	(f)	(g)	(h)=(b)+(c)+(d)-(e)+(f)	(i)=(a)+(c)-(e)+(f)+(g)
FSN	Trasferimento fondo sanitario nazionale ordinario	24400	AGENZIE DI STAMPA ON LINE E ACCESSO A PUBBLICAZIONI IN AMBITO SANITARIO	0,00	0,00	70.000,00	70.000,00		-0,05		0,00	0,05
FSN	Trasferimento fondo sanitario nazionale ordinario	24401	D.G. SANTA WELFARE E COESIONE SOCIALE: ADESIONE AD ORGANISMI ASSOCIATIVI IN AMBITO SANITARIO - FONDO SANITARIO	0,00	0,00	23.552,00	23.552,00		-43,83		0,00	43,83
FSN	Trasferimento fondo sanitario nazionale ordinario	24411	SPESE RICERCA FINALIZZATA. CONTRIBUTI A ENTI DELL'AMMINISTRAZIONE CENTRALE	0,00	0,00	1.045.834,50	1.045.834,50				0,00	0,00
FSN	Trasferimento fondo sanitario nazionale ordinario	24420	FINANZIAMENTO ACQUISTO POLO DIDATTICO UNIVERSITA' DEGLI STUDI DI SIENA	0,00	0,00		0,00		-1.200.000,00		0,00	1.200.000,00
FSN	Trasferimento fondo sanitario nazionale ordinario	24422	SOFTWARE PER LA GESTIONE E IL POTENZIAMENTO DELLE INFRASTRUTTURE DI SUPPORTO AL SISTEMA INFORMATIVO SANITARIO REGIONALE	0,00	0,00	146.000,00	146.000,00		-146.000,00		0,00	146.000,00
FSN	Trasferimento fondo sanitario nazionale ordinario	24431	SPESE DI INVESTIMENTO PER MOBILI ED ARREDI NEL SETTORE SOCIO-SANITARIO CONTRIBUTI FINANZIARI PER AZIONI IN MATERIA SOCIO-SANITARIA.	0,00	0,00		0,00		-1.106,25		0,00	1.106,25
FSN	Trasferimento fondo sanitario nazionale ordinario	24432	TRASFERIMENTI CORRENTI AD ALTRI SOGGETTI	0,00	0,00	195.823,81	195.823,81		-377.938,08		0,00	377.938,08
FSN	Trasferimento fondo sanitario nazionale ordinario	24436	PARTICIPAZIONE A MANIFESTAZIONI E CONVEGNI	0,00	0,00		0,00		-3.000,00		0,00	3.000,00
FSN	Trasferimento fondo sanitario nazionale ordinario	24438	SPESE PER ACQUISIZIONE SOFTWARE DI VALUTAZIONE DEL CASE-MIX TERRITORIALE E SERVIZI AGGIUNTIVI	0,00	0,00		0,00		-462.010,00		0,00	462.010,00
FSN	Trasferimento fondo sanitario nazionale ordinario	24442	EQUITA' DI ACCESSO AI SERVIZI SANITARI DELLE PERSONE CON DISABILITA'	0,00	0,00	100.000,00	100.000,00		-19.049,10		0,00	19.049,10
FSN	Trasferimento fondo sanitario nazionale ordinario	24455	SVILUPPO DELLE PROCEDURE DEL SISTEMA INFORMATIVO SANITARIO REGIONALE - FONDO SANITARIO	0,00	0,00	2.000.000,00	2.000.000,00				0,00	0,00
FSN	Trasferimento fondo sanitario nazionale ordinario	24486	SPESE RELATIVE ALL'ACCREDITAMENTO DELLE STRUTTURE SOCIALI E SOCIO-SANITARIE	0,00	0,00	115.000,00	115.000,00		-72.712,34		0,00	72.712,34
FSN	Trasferimento fondo sanitario nazionale ordinario	24491	EMERGENZA INTRAOSPEDALIERA - CONTRIBUTI AD AMMINISTRAZIONI LOCALI	0,00	0,00	370.000,00	370.000,00		-21.124,08		0,00	21.124,08
FSN	Trasferimento fondo sanitario nazionale ordinario	24541	QUOTA INTERESSI A CARICO DELLE RISORSE DEL FONDO SANITARIO, PER L'AMMONTARE DEL DEBITO CONTRATTO DALLA REGIONE PER INVESTIMENTI IN SANITA'	0,00	0,00	5.638.060,86	5.638.060,86		-247.316,39		0,00	247.316,39
FSN	Trasferimento fondo sanitario nazionale ordinario	24545	SPESE PER USO TERAPEUTICO DI CANNABIS	0,00	0,00	198.750,00	198.750,00				0,00	0,00

Cap. di entrata	Descr.	Capitolo di spesa correlato	Descr.	Risorse vinc. nel risultato di amministrazione al 1/1/2022	Risorse vincolate applicate al bilancio dell'esercizio 2022	Entrate vincolate accertate nell'esercizio 2022	Impegni esec. 2022 finanziati da entrate vincolate accertate nell'esercizio o da quote vincolate del risultato di amministrazione	Fondo plur. vinc. al 31/12/2022 finanziato da entrate vincolate accertate nell'esercizio o da quote vincolate del risultato di amministrazione	Cancellazione di residui attivi vincolati e eliminazione del vincolo su quote del risultato di amministrazione (+) e cancellazione di residui passivi finanziati da risorse vincolate (-) (gestione dei residui)	Cancellazione nell'esercizio 2022 di impegni finanziati dal fondo pluriennale vincolato dopo l'approvazione del rendiconto dell'esercizio 2021 non rimpiegati nell'esercizio 2022	Risorse vincolate nel bilancio al 31/12/2022	Risorse vincolate nel risultato di amministrazione al 31/12/2022
				(a)	(b)	(c)	(d)	(e)	(f)	(g)	(h) = (b) + (c) + (d) - (e) + (g)	(i) = (a) + (c) - (d) - (e) + (f) + (g)
FSN	Trasferimento fondo sanitario nazionale ordinario	24546	SPESE PER LA GESTIONE E IL POTENZIAMENTO DELLE INFRASTRUTTURE DI SUPPORTO AL SISTEMA INFORMATIVO SANITARIO REGIONALE - MANUTENZIONE DEGLI IMPIANTI INDUSTRIALI RELATIVAMENTE AL DATA CENTER DI REGIONE TOSCANA	0,00	0,00	97.150,00	97.150,00				0,00	0,00
FSN	Trasferimento fondo sanitario nazionale ordinario	24562	MANUTENZIONE SOFTWARE	0,00	0,00	8.855,00	8.855,00				0,00	0,00
FSN	Trasferimento fondo sanitario nazionale ordinario	24574	COORDINAMENTO REGIONALE PER LE MAXIEMERGENZE - INVESTIMENTI	0,00	0,00	0,00	0,00		-117.200,00		0,00	117.200,00
FSN	Trasferimento fondo sanitario nazionale ordinario	24582	CONTRIBUTI FINANZIARI PER AZIONI IN MATERIA SOCIO-SANITARIA. TRASFERIMENTI CORRENTI A ENTI PUBBLICI	0,00	0,00	72.000,00	72.000,00				0,00	0,00
FSN	Trasferimento fondo sanitario nazionale ordinario	24586	INTERESSI PASSIVI A CASSA DEPOSITI E PRESTITI SPA A CARICO DELLA REGIONE - PERIMETRO SANITARIO	0,00	0,00	2.524.006,30	2.524.006,30				0,00	0,00
FSN	Trasferimento fondo sanitario nazionale ordinario	24587	QUOTA CAPITALE AMMORTAMENTO MUTUI A CARICO REGIONE CONTRATTI CON CDP SPA - PERIMETRO SANITARIO	0,00	0,00	16.603.819,15	16.603.819,15		-0,03		0,00	0,03
FSN	Trasferimento fondo sanitario nazionale ordinario	24589	PROGRAMMI E AZIONI PROGETTUALI IN SANITA'	0,00	0,00	100.000,00	100.000,00				0,00	0,00
FSN	Trasferimento fondo sanitario nazionale ordinario	24591	INNOVAZIONE E ADEGUAMENTO DEL SISTEMA INFORMATIVO SANITARIO REGIONALE	0,00	0,00	13.688,73	13.688,73		-500.000,00		0,00	500.000,00
FSN	Trasferimento fondo sanitario nazionale ordinario	24597	AREE INTERNE - SPESE IN CONTO CAPITALE PREVISTE NEI RELATIVI ACCORDI DI PROGRAMMA	0,00	0,00	28.750,00	28.750,00				0,00	0,00
FSN	Trasferimento fondo sanitario nazionale ordinario	24626	INTERVENTI STRAORDINARI SUL PATRIMONIO STRUMENTALE DEGLI ENTI DEL SSR AMBITO PREVENZIONE E SICUREZZA NEI LUOGHI DI LAVORO	0,00	0,00	200.000,00	200.000,00				0,00	0,00
FSN	Trasferimento fondo sanitario nazionale ordinario	24633	SOCIO-SANITARIO	0,00	0,00	33.200,00	33.200,00				0,00	0,00
FSN	Trasferimento fondo sanitario nazionale ordinario	24655	PNRR - ASSISTENZA TECNICA TRASFERIMENTI A SVILUPPO TOSCANA	0,00	0,00	8.487,93	8.487,93				0,00	0,00
FSN	Trasferimento fondo sanitario nazionale ordinario	25000	SPESE CORRENTI LIVELLO DI ASSISTENZA PREVENZIONE COLLETTIVA	0,00	0,00	315.864.746,10	315.864.746,10				0,00	0,00
FSN	Trasferimento fondo sanitario nazionale ordinario	25001	SPESE CORRENTI LIVELLO DI ASSISTENZA TERRITORIALE	0,00	0,00	3.348.166.308,65	3.348.166.308,65				0,00	0,00
FSN	Trasferimento fondo sanitario nazionale ordinario	25002	SPESE CORRENTI LIVELLO DI ASSISTENZA OSPEDALIERA	0,00	0,00	2.653.263.867,23	2.653.263.867,23				0,00	0,00
FSN	Trasferimento fondo sanitario nazionale ordinario	25022	FINANZIAMENTO PROGETTUALITA' NELL'AMBITO DI COMPETENZA DEL SETTORE - TRASFERIMENTI A SOGGETTI PRIVATI	0,00	0,00	10.000,00	10.000,00		-10.000,00		0,00	10.000,00

Cap. di entrata	Descr.	Capitolo di spesa correlato	Descr.	Risorse vinc. nel risultato di amministrazione al 1/1/2022	Risorse vincolate applicate al bilancio dell'esercizio 2022	Entrate vincolate accertate nell'esercizio 2022	Impegni eserc. 2022 finanziati da entrate vincolate accertate nell'esercizio o da quote vincolate del risultato di amministrazione	Fondo plur. vinc. al 31/12/2022 finanziato da entrate vincolate accertate nell'esercizio o da quote vincolate del risultato di amministrazione	Cancellazione di residui attivi vincolati e eliminazione del vincolo su quote del risultato di amministrazione (+) e cancellazione di residui passivi finanziati da risorse vincolate (-) (gestione dei residui)	Cancellazione nell'esercizio 2022 di impegni finanziati dal fondo pluriennale vincolato dopo l'approvazione del rendiconto dell'esercizio 2021 non rimpiegati nell'esercizio 2022	Risorse vincolate nel bilancio al 31/12/2022	Risorse vincolate nel risultato di amministrazione al 31/12/2022
				(a)	(b)	(c)	(d)	(e)	(f)	(g)	(h)=(b)+(c)+(d)-(e)+(f)	(g)-(a) + (e) - (c)-(f)+(g)
FSN	Trasferimento fondo sanitario nazionale ordinario	26014	FINANZIAMENTO AZIENDE OSPEDALIERE PER FUNZIONI DI RIFERIMENTO REGIONALE, PROGRAMMI DI ALTA SPECIALITA' E QUALIFICAZIONE DELL'ATTIVITA'	0,00	0,00	175.000.000,00	175.000.000,00				0,00	0,00
FSN	Trasferimento fondo sanitario nazionale ordinario	26015	MOBILITA' SANITARIA EXTRAREGIONALE - SALDO ATTIVO	0,00	0,00	8.805.166,00	8.805.166,00				0,00	0,00
FSN	Trasferimento fondo sanitario nazionale ordinario	26016	CONTRIBUTO ALL'ARPAT	0,00	0,00	44.575.000,00	44.575.000,00				0,00	0,00
FSN	Trasferimento fondo sanitario nazionale ordinario	26017	MEDICINE NON CONVENZIONALI	0,00	0,00	250.000,00	250.000,00		-71.890,96		0,00	71.890,96
FSN	Trasferimento fondo sanitario nazionale ordinario	26046	INTERVENTI A FAVORE DELLE FARMACIE PARTICOLARMENTE DISAGIATE	0,00	0,00	540.000,00	540.000,00		-0,01		0,00	0,01
FSN	Trasferimento fondo sanitario nazionale ordinario	26062	LAVORAZIONE PLASMA	0,00	0,00	10.406.711,00	10.406.711,00		-413.944,93		0,00	413.944,93
FSN	Trasferimento fondo sanitario nazionale ordinario	26095	ADEGUAMENTO E INNOVAZIONE DEL SISTEMA TRASFUSIONALE TOSCANO	0,00	0,00	48.739,00	48.739,00				0,00	0,00
FSN	Trasferimento fondo sanitario nazionale ordinario	26151	AZIONI PROGETTUALI PER L'INTEGRAZIONE SOCIO-SANITARIA - TRASFERIMENTI AD ALTRI SOGGETTI	0,00	0,00	4.000.000,00	4.000.000,00		-92.244,25		0,00	92.244,25
FSN	Trasferimento fondo sanitario nazionale ordinario	26248	CENTRI RESIDENZIALI CURE PALLIATIVE: HOSPICES	0,00	0,00		0,00		-89.630,00		0,00	89.630,00
FSN	Trasferimento fondo sanitario nazionale ordinario	26253	ONERI SOSTENUTI PER AZIONI DI COMUNICAZIONE, EDITORIA, EVENTI CONVEGNI IN AMBITO SANITARIO	0,00	0,00	306.034,09	306.034,09		-195.725,47		0,00	195.725,47
FSN	Trasferimento fondo sanitario nazionale ordinario	26888	MOBILITA' SANITARIA EXTRAREGIONALE PASSIVA	0,00	0,00	156.209.930,00	156.209.930,00				0,00	0,00
FSN	Trasferimento fondo sanitario nazionale ordinario	26899	MOBILITA' SANITARIA INTERNAZIONALE PASSIVA	0,00	0,00	6.077.369,00	6.077.369,00				0,00	0,00
FSN	Trasferimento fondo sanitario nazionale ordinario	26900	MOBILITA' SANITARIA INTERNAZIONALE - SALDO ATTIVO	0,00	0,00	3.356.334,00	3.356.334,00				0,00	0,00
FSN	Trasferimento fondo sanitario nazionale ordinario	71160	RETRIBUZIONE PERSONALE GR - SANITARIO - MP 1301	0,00	0,00	59.839,62	59.839,62		-94,06		0,00	94,06
FSN	Trasferimento fondo sanitario nazionale ordinario	71161	CONTRIBUTI PERSONALE GR - SANITARIO - MP 1301	0,00	0,00	15.646,05	15.646,05		-0,06		0,00	0,06
FSN	Trasferimento fondo sanitario nazionale ordinario	71162	IRAP PERSONALE GR - SANITARIO - MP 1301	0,00	0,00	5.094,33	5.094,33		-4,12		0,00	4,12
FSN	Trasferimento fondo sanitario nazionale ordinario	71186	MANUTENZIONE PRODOTTI SOFTWARE DEI SISTEMI INFORMATIVI DIREZIONALI FONDO SANITARIO	0,00	0,00	51.723,95	51.723,95		-2.336,39		0,00	2.336,39
FSN	Trasferimento fondo sanitario nazionale ordinario	71886	ONERI TRASFERTE PERSONALE SANITARIO - MP 1301	0,00	0,00	1.000,00	1.000,00		-1.000,00		0,00	1.000,00
FSN	Trasferimento fondo sanitario nazionale ordinario	72144	SERVIZI DI SUPPORTO GIURIDICO AMMINISTRATIVO INERENTI LO SVOLGIMENTO DEL RUOLO DI RESPONSABILE PROTEZIONE DATI (RDG/DPO) IN AMBITO SOCIO-SANITARIO*	0,00	0,00	50.000,00	50.000,00				0,00	0,00

Cap. di entrata	Descr.	Capitolo di spesa correlato	Descr.	Risorse vinc. nel risultato di amministrazione al 1/1/2022	Risorse vincolate applicate al bilancio dell'esercizio 2022	Entrate vincolate accertate nell'esercizio 2022	Impegni esec. 2022 finanziati da entrate vincolate accertate nell'esercizio o da quote vincolate del risultato di amministrazione	Fondo plur. vinc. al 31/12/2022 finanziato da entrate vincolate accertate nell'esercizio o da quote vincolate del risultato di amministrazione	Cancellazione di residui attivi vincolati o eliminazione del vincolo su quote del risultato di amministrazione (+) e cancellazione di residui passivi finanziati da risorse vincolate (-) (gestione dei residui)	Cancellazione nell'esercizio 2022 di impegni finanziati dal fondo pluriennale vincolato dopo l'approvazione del rendiconto dell'esercizio 2021 non reimpegnati nell'esercizio 2022	Risorse vincolate nel bilancio al 31/12/2022	Risorse vincolate nel risultato di amministrazione al 31/12/2022
				(a)	(b)	(c)	(d)	(e)	(f)	(g)	(h)=(b)+(c)+(d)-(e)+(f)	(g)-(a)+(c)-(e)+(f)+(g)
PSN	Trasferimento fondo sanitario nazionale ordinario	74044	FONDO PER IL PAGAMENTO DI RESIDUI PERENTI RELATIVI A SPESA SANITARIA CORRENTE.	3.667.759,63	3.667.759,63		0,00				3.667.759,63	3.667.759,63
Totale altri vincoli (l)5)				69.338.290,75	51.345.126,28	8.728.894.601,67	8.755.087.562,92	0,00	-6.864.134,31	1.431.664,30	26.583.829,33	51.441.128,11
Totale risorse vincolate (l=1/1+1/2+1/3+1/4+1/5)				707.374.376,00	310.094.144,34	10.040.738.081,85	10.044.262.283,59	155.757.623,31	-5.010.826,58	15.039.039,19	165.851.358,48	568.142.416,72

Totale quote accantonate riguardanti le risorse vincolate da legge (m1)	0,00	167.299,73
Totale quote accantonate riguardanti le risorse vincolate da trasferimenti (m2)	978.777,11	59.029.481,54
Totale quote accantonate riguardanti le risorse vincolate da finanziamenti (m3)	0,00	0,00
Totale quote accantonate riguardanti le risorse vincolate dall'ente (m4)	0,00	0,00
Totale quote accantonate riguardanti le risorse vincolate da altro (m5)	3.667.759,63	7.234.655,07
Totale quote accantonate riguardanti le risorse vincolate (m=m1+m2+m3+m4+m5)	4.646.536,74	66.531.436,34
Totale risorse vincolate da legge al netto di quelle che sono state oggetto di accantonamenti (n1=1-1-m1)	30.133.884,93	83.101.688,15
Totale risorse vincolate da trasferimenti al netto di quelle che sono state oggetto di accantonamenti (n2=1/2-1-m2)	102.630.978,08	357.945.896,80
Totale risorse vincolate da finanziamenti al netto di quelle che sono state oggetto di accantonamenti (n3=1/3-1-m3)	5.523.889,03	5.523.889,03
Totale risorse vincolate dall'Ente al netto di quelle che sono state oggetto di accantonamenti (n4=1/4-m4)	0,00	10.933.033,36
Totale risorse vincolate da altro al netto di quelle che sono state oggetto di accantonamenti (n5=1/5-m5)	22.916.069,70	44.106.473,04
Totale risorse vincolate al netto di quelle che sono state oggetto di accantonamenti (n=1m)	161.204.821,74	501.610.980,38

**Elenco dei residui attivi e passivi
con anzianità superiore a 5 anni**

(Ex. Art 11 comma 6 lett e) D.Lgs. 118/2011)

Accertamenti

Direzione Generale	Dirigente Titolare Capitolo	Capitolo	Descrizione Capitolo	Num. Accertamento	Anno Accertamento	Descrizione	Residuo Attuale	Motivazione Dirigente
MOBILITA', INFRASTRUTTURE E TRASPORTO PUBBLICO LOCALE	BARUCCI FRANCESCA	42475	FINANZIAMENTO STATALE INERENTE IL PROGRAMMA PER IL MIGLIORAMENTO DELLA QUALITA' DELL'ARIA	1736	2015	MINISTERO DELLE INFRASTRUTTURE E DEI TRASPORTI - L.266/2005 - PROGRAMMA PER IL MIGLIORAMENTO DELLA QUALITA' DELL'ARIA.	5.086.243,69	Si tratta di residuo relativo a risorse anticipate dalla Regione Toscana alle aziende e cui sono stati assegnati i contributi previsti dalla L.266/2005. Con pec n.27922/2015, 49454/16, n.2006/18, n. 34752/2018, n. 29241/2021, n. 039596/2020, 043208/2021 e 46498/2022 la Regione ha richiesto il saldo al Ministero dell'Ambiente. Con pec n. 000956/23 il Min.comunica che provvederà alla erogazione.
MOBILITA', INFRASTRUTTURE E TRASPORTO PUBBLICO LOCALE	BARUCCI FRANCESCA	42479	FINANZIAMENTO STATALE INERENTE IL PROGRAMMA PER IL MIGLIORAMENTO DELLA QUALITA' DELL'ARIA	1857	2015	MINISTERO DELL'AMBIENTE E DELLA TUTELA DEL TERRITORIO * programma per il miglioramento della qualità dell'aria - L. 23/12/2005	2.149.527,79	Si tratta di residuo relativo a risorse anticipate dalla Regione Toscana alle aziende e cui sono stati assegnati i contributi previsti dalla L.266/2005. Con pec n.27922/2015, 49454/16, n.2006/18, n. 34752/2018, n. 29241/2021, n. 039596/2020, 043208/2021 e 46498/2022 la Regione ha richiesto il saldo al Ministero dell'Ambiente. Con pec n. 000956/23 il Min.comunica che provvederà alla erogazione.
PROGRAMMAZIONE E BILANCIO	LUCIANI ANGELITA	32011	RECUPERI E RIMBORSI DERIVANTI DA ECONOMIE SU SOMME A DESTINAZIONE VINCOLATA RELATIVE A QUOTE DI COFINANZIAMENTO DEL DOCLUP OB. 2 2000-2006	827	2011	REG.CE 1260/99-DOCLUP OB.2 2000/2006 MIS.1.1 AZ.1.1.C-TEMATICA DIR. - REVOCA DEL BENEFICIO DEL TERMINE E RECUPERO DEL CONTRIBUTO CONCESSO ED EROGATO - QUOTA CAPITALE	1.573.273,54	Scritto a ruolo
PROGRAMMAZIONE E BILANCIO	LUCIANI ANGELITA	32011	RECUPERI E RIMBORSI DERIVANTI DA ECONOMIE SU SOMME A DESTINAZIONE VINCOLATA RELATIVE A QUOTE DI COFINANZIAMENTO DEL DOCLUP OB. 2 2000-2006	1270	2011	REG.CE 1260/99-DOCLUP OB.2 2000/2006 AZIONE 1.1.1.C-GARIMARINE SRL - REVOCA DEL BENEFICIO DEL TERMINE E RECUPERO DEL CONTRIBUTO CONCESSO SUL BANDO 2004 - QUOTA CAPITALE	2.537.153,78	Scritto a ruolo
PROGRAMMAZIONE E BILANCIO	LUCIANI ANGELITA	32011	RECUPERI E RIMBORSI DERIVANTI DA ECONOMIE SU SOMME A DESTINAZIONE VINCOLATA RELATIVE A QUOTE DI COFINANZIAMENTO DEL DOCLUP OB. 2 2000-2006	319	2012	REC. CE 1260/99 - DOCLUP OB.2 2000/2006 - MIS.1.1 AZIONE 1.1.1.C - GLASSIGNA S.P.A. - REVOCA DEL BENEFICIO DEL TERMINE E RECUPERO DEL CONTRIBUTO CONCESSO SUL BANDO 2004 - QUOTA CAPITALE	3.559.075,83	Scritto a ruolo
PROGRAMMAZIONE E BILANCIO	LUCIANI ANGELITA	32011	RECUPERI E RIMBORSI DERIVANTI DA ECONOMIE SU SOMME A DESTINAZIONE VINCOLATA RELATIVE A QUOTE DI COFINANZIAMENTO DEL DOCLUP OB. 2 2000-2006	23	2013	DOCLUP OB.2 2000/2006-MIS.1.1 AZIONE 1.1.1.C - BARSANTI MACCHINE SPA - REVOCA DEL BENEFICIO DEL TERMINE E RECUPERO DEL CONTRIBUTO CONCESSO NELLA FORMA DI AIUTI RIMBORSABILI - QUOTA CAPITALE	1.309.797,12	Scritto a ruolo
PROGRAMMAZIONE E BILANCIO	LUCIANI ANGELITA	32011	RECUPERI E RIMBORSI DERIVANTI DA ECONOMIE SU SOMME A DESTINAZIONE VINCOLATA RELATIVE A QUOTE DI COFINANZIAMENTO DEL DOCLUP OB. 2 2000-2006	748	2013	AFARMACIS S.R.L. - REG. (CE) 1260/99 - DOCLUP OB. 2 - 2000-2006 - Misura 1.1 Azione 1.1.1.c) - REVOCA DEL BENEFICIO DEL TERMINE E RECUPERO DEL CONTRIBUTO CONCESSO CON D.D. 2017/2007 - QUOTA CAPITALE	1.980.000,00	Scritto a ruolo
PROGRAMMAZIONE E BILANCIO	BINI ALESSANDRO	32012	RECUPERI E RIMBORSI SOMME RELATIVE A COFINANZIAMENTI RINOCORRATI ALLA UE E STATO DA ACCANTONARE PER RESTITUZIONI DI COMPENSAZIONI	928	2006	REG.UE DOCLUP OB. 2 TOSCANA ANNI 1997/99 - REVOCA E CONTESTUALE RECUPERO DEL CONTRIBUTO CONCESSO AL C.L.S. SPA PER LA REALIZZAZIONE DELL'IMPianto DI TRATTAMENTO FANGHI DI DEPRAZIONE CONCIARI MEDIANTE INERTIZZAZIONE	1.103.864,26	Scritto a ruolo
PROGRAMMAZIONE E BILANCIO	BINI ALESSANDRO	32117	ENTRATE DERIVANTI DALLA RISCOSSIONE COATTIVA DELLE SANZIONI AMMINISTRATIVE - ENTRATE DA IMPRESE	1558	2015	DEBITORI DIVERSI UR 81/2000 e art. 18 LR 31/2005 - Riscossione quota di sanzione amministrative comminate ad imprese - ruoli anno 2016	1.113.628,21	Scritto a ruolo. Ruoli cattati per sanzioni amministrative in corso di riscossione da parte di Agenzia Entrate Riscossione
PROGRAMMAZIONE E BILANCIO	BINI ALESSANDRO	32117	ENTRATE DERIVANTI DALLA RISCOSSIONE COATTIVA DELLE SANZIONI AMMINISTRATIVE - ENTRATE DA IMPRESE	1558	2016	DEBITORI DIVERSI UR 81/2000 e art. 18 LR 31/2005 - Riscossione quota di sanzione amministrative comminate ad imprese - ruoli anno 2017	1.086.020,04	Scritto a ruolo. Ruoli cattati per sanzioni amministrative in corso di riscossione da parte di Agenzia Entrate Riscossione
PROGRAMMAZIONE E BILANCIO	BINI ALESSANDRO	32117	ENTRATE DERIVANTI DALLA RISCOSSIONE COATTIVA DELLE SANZIONI AMMINISTRATIVE - ENTRATE DA IMPRESE	1558	2017	DEBITORI DIVERSI UR 81/2000 e art. 18 LR 31/2005 - Riscossione quota di sanzione amministrative comminate ad imprese - ruoli anno 2017	1.344.466,90	Scritto a ruolo. Ruoli cattati per sanzioni amministrative in corso di riscossione da parte di Agenzia Entrate Riscossione.
PROGRAMMAZIONE E BILANCIO	BINI ALESSANDRO	32115	RECUPERI, RIMBORSI E RESTITUZIONI DI SOMME A LIBERA DESTINAZIONE - CONTO CAPITALE DA IMPRESE	3253	2016	A.P.Q. RICERCA E TRASFERIMENTO TECNOLOGICO PER IL SISTEMA PRODOTTO - CREA S.R.L. - REVOCA TOTALE DEL CONTRIBUTO CONCESSO PER L'INTERVENTO "CENTRO PER LA RICERCA E ALTA FORMAZIONE AL SERVIZIO DEL DISTRETTO TOSCANO PRATISE" - "LOTTO" - ESCLUSIONE POLIZIE FIDELIUSORRE CARIPRATO S.P.A. (ORA BA)	1.943.065,14	Scritto a ruolo
MOBILITA', INFRASTRUTTURE E TRASPORTO PUBBLICO LOCALE	BUFFONI RICCARDO	42225	FONDO PER LA PROMOZIONE E IL SOSTEGNO DELLO SVILUPPO DEL TRASPORTO PUBBLICO LOCALE PER IL RINNOVO MATERIALE ROTABILE - L.296/06, L.244/07 E L.113/08 (D.L. 112/08)	2160	2009	MINISTERO DELLE INFRASTRUTTURE E DEI TRASPORTI FONDO PER LA PROMOZIONE E IL SOSTEGNO DELLO SVILUPPO DEL TRASPORTO PUBBLICO LOCALE PER IL RINNOVO MATERIALE ROTABILE - L.296/06, L.244/07, L.113/08 (D.L.112/08)	9.238.936,00	Con note del 19.3.14,30.11.15,30.5.17,28.1.19,24.11.21 è stata inviata al MIT la documentazione a rendicontazione delle risorse di cui al Fondo per la promozione ed il sostegno ai tpi ai sensi della L.296/06 art.1, c.1103 e di cui alla L.113/08 art.63, c.12, assegnate alla Regione Toscana
MOBILITA', INFRASTRUTTURE E TRASPORTO PUBBLICO LOCALE	BUFFONI RICCARDO	42225	FONDO PER LA PROMOZIONE E IL SOSTEGNO DELLO SVILUPPO DEL TRASPORTO PUBBLICO LOCALE PER IL RINNOVO MATERIALE ROTABILE - L.296/06, L.244/07 E L.113/08 (D.L. 112/08)	1893	2010	MINISTERO DELLE INFRASTRUTTURE E DEI TRASPORTI FONDO PER LA PROMOZIONE E IL SOSTEGNO DELLO SVILUPPO DEL TPI PER IL RINNOVO DEL MATERIALE ROTABILE - L.296/06-ART.1, COPPIA 1031 - D.L.112/2008	2.838.244,19	Con note del 19.3.14,30.11.15,30.5.17,28.1.19,24.11.21 è stata inviata al MIT la documentazione a rendicontazione delle risorse di cui al Fondo per la promozione ed il sostegno ai tpi ai sensi della L.296/06 art.1, c.1103 e di cui alla L.113/08 art.63, c.12, assegnate alla Regione Toscana
AMBIENTE ED ENERGIA	CASELLI RENATA LAURA	42271	ACCORDO DI CUI AL DM 16 OTTOBRE 2006 - PROGRAMMA DI FINANZIAMENTI PER IL MIGLIORAMENTO DELLA QUALITA' DELL'ARIA - ENTRATE STATALI IN CONTO CAPITALE	1692	2011	MINISTERO DELL'AMBIENTE E DELLA TUTELA DEL TERRITORIO PROGRAMMA DI FINANZIAMENTI PER IL MIGLIORAMENTO DELLA QUALITA' DELL'ARIA - ACCORDO DI CUI AL DM 16 OTTOBRE 2006 - D.D.21.07/11 (QUOTA CAPITALE)	1.539.133,59	Rendicontato al Ministero dell'Ambiente, in attesa risposta Nell'ambito della riconciliazione dei rapporti di credito debito tra Regione e Stato il Ministero dell'Ambiente ha confermato la sussistenza di tali crediti.

Divisione Generale	Dirigente/Titolare Capilogo	Capitolo	Descrizione Capitolo	Num. Accertamento	Anno Accertamento	Descrizione	Residuo Attuale	Motivazione Dirigente
AMBIENTE ED ENERGIA	CASELLI RENATA LAURA	42083	ACCORDO DI PROGRAMMA PER LA TUTELA DELLE ACQUE E LA GESTIONE INTEGRATA DELLE RISORSE IDRICHE STIPULATO IN DATA 19.12.2002 E RELATIVI ACCORDI ATTUATIVI - TRASFERIMENTI IN CONTO CAPITALE	1640	2016	ACCORDO DI PROGRAMMA PER LA TUTELA DELLE ACQUE E LA GESTIONE INTEGRATA DELLE RISORSE IDRICHE STIPULATO IN DATA 19.12.2002 E RELATIVI ACCORDI INTEGRATIVI - TUTELA DELLE RISORSE IDRICHE	3.926.999,90	Residuo da mantenere. A seguito degli approfondimenti svolti dal settore è risultato che alcuni interventi risultano ancora aperti e pertanto la relativa rendicontazione non è ancora stata inviata
AMBIENTE ED ENERGIA	CASELLI RENATA LAURA	42083	ACCORDO DI PROGRAMMA PER LA TUTELA DELLE ACQUE E LA GESTIONE INTEGRATA DELLE RISORSE IDRICHE STIPULATO IN DATA 19.12.2002 E RELATIVI ACCORDI ATTUATIVI - TRASFERIMENTI IN CONTO CAPITALE	1647	2016	MINISTERO DELLO SVILUPPO ECONOMICO * TUTELA DELLE RISORSE IDRICHE DEL MEDIO VALDARNO - COMUNE DI PRATO E FISTOLA DI CUI ALL'ACCORDO INTEGRATIVO DEL 29 LUGLIO 2004 - A.P.Q. DEL 19/12/2002 E SUCCESSIVI ATTI INTEGRATIVI	1.393.225,11	Residuo da mantenere. A seguito degli approfondimenti svolti dal settore, alcuni interventi risultano ancora aperti e pertanto la relativa rendicontazione non è ancora stata inviata
AMBIENTE ED ENERGIA	CASELLI RENATA LAURA	42271	ACCORDO DI CUI AL DM 16 OTTOBRE 2006 - PROGRAMMA DI FINANZIAMENTI PER IL MIGLIORAMENTO DELLA QUALITA' DELL'ARIA - ENTRATE STATALI IN CONTO CAPITALE	1686	2015	MINISTERO DELL'AMBIENTE E DELLA TUTELA DEL TERRITORIO PROGRAMMA DI FINANZIAMENTI PER IL MIGLIORAMENTO DELLA QUALITA' DELL'ARIA - ACCORDO R.T. -COMUNE FIRENZE-MIN.AMBIENTE	2.140.695,00	Rendicontazione presentata - In attesa di riscontro da parte del Ministero dell'Ambiente
URBANISTICA	non presente	42269	FONDI PER LA REALIZZAZIONE DEL PROGRAMMA DI RIQUALIFICAZIONE URBANA PER ALLOGGI A CANONE SOSTENIBILE (O.M. 26 MARZO 2008 N. 2295)	1878	2011	MINISTERO DELLE INFRASTRUTTURE E DEI TRASPORTI TRASFERIMENTO FONDI PER LA REALIZZAZIONE DEL PROGRAMMA DI RIQUALIFICAZIONE URBANA PER ALLOGGI A CANONE SOSTENIBILE - D.M.26/03/2008 N.2295	1.335.440,12	Importo da incassare previa rendicontazione al Ministero delle Infrastrutture sullo stato di avanzamento del programma
URBANISTICA	non presente	42273	FONDI PER LA REALIZZAZIONE DEGLI INTERVENTI DI CUI ALL'ART. 1, COMMA 1, LETT. B, C, D, E DEL PIANO NAZIONALE DI EDILIZIA ABITATIVA APPROVATO CON DPCM 18/07/2009	525	2012	MINISTERO DELLE INFRASTRUTTURE E DEI TRASPORTI TRASFERIMENTO FONDI PER LA REALIZZAZIONE DEGLI INTERVENTI DI CUI ALL'ART. 1, COMMA 1, LETT. B, C, D, E DEL PIANO NAZIONALE DI EDILIZIA ABITATIVA ALLEGATO AL D.P.C.M. 14 LUGLIO 2009	6.541.809,78	Importo da incassare previa rendicontazione al Ministero delle Infrastrutture sullo stato di avanzamento del programma. Al momento è in corso una rimodulazione del programma che deve essere approvata dal Ministero
PROGRAMMAZIONE E BILANCIO	FERRACANI ALESSIO	11055	ENTRATE DERIVANTI DALLA RISCOSSIONE COATTIVA DELLE TASSE AUTOMOBILISTICHE	502	2015	DEBITORI DIVERSI DPR 602/73, LR 31/2005 e D.LGS.118/2011 - Ruoli coattivi relativi alle tasse automobilistiche - Anno Ruolo 2015	75.332.329,12	Riscossione coattiva - Agenzia Entrate e Riscossione - E' stata registrata una minore entrata a seguito dei provvedimenti di discarico emessi nell'anno 2022
PROGRAMMAZIONE E BILANCIO	FERRACANI ALESSIO	11055	ENTRATE DERIVANTI DALLA RISCOSSIONE COATTIVA DELLE TASSE AUTOMOBILISTICHE	502	2016	DEBITORI DIVERSI DPR 602/73, LR 31/2005 e D.LGS.118/2011 - Ruoli coattivi relativi alle tasse automobilistiche - Anno Ruolo 2016	81.336.261,41	Riscossione coattiva delle tasse automobilistiche - Agenzia Entrate e Riscossione - E' stata registrata una minore entrata a seguito dei provvedimenti di discarico emessi nell'anno 2022
PROGRAMMAZIONE E BILANCIO	FERRACANI ALESSIO	11055	ENTRATE DERIVANTI DALLA RISCOSSIONE COATTIVA DELLE TASSE AUTOMOBILISTICHE	502	2017	DEBITORI DIVERSI DPR 602/73, LR 31/2005 e D.LGS.118/2011 - Ruoli coattivi relativi alle tasse automobilistiche - Anno Ruolo 2017	12.412.668,43	Riscossione coattiva delle tasse automobilistiche - Agenzia Entrate e Riscossione.
PROGRAMMAZIONE E BILANCIO	FERRACANI ALESSIO	11055	ENTRATE DERIVANTI DALLA RISCOSSIONE COATTIVA DELLE TASSE AUTOMOBILISTICHE	3137	2017	DEBITORI DIVERSI Ruoli coattivi relativi alle tasse automobilistiche - ruoli 2016 modificati nel 2017	1.906.802,47	Riscossione coattiva delle tasse automobilistiche - Agenzia Entrate e Riscossione.
COMPETITIVITA' TERRITORIALE DELLA TOSCANA E AUTORITA' DI GESTIONE	GIABIANI FILIPPO	22278	LR. 17/99 - PROGETTO SEENET II - UNA RETE DI COOPERAZIONE TRANSLOCALE TRA ITALIA E SUD EST EUROPA - COFINANZIAMENTO MINISTERO AFFARI ESTERI	2169	2009	MINISTERO DEGLI AFFARI ESTERI PROGETTO SEENET II - UNA RETE DI COOPERAZIONE TRANSLOCALE TRA ITALIA E SUD EST EUROPA (COFINANZIAMENTO MINISTERO AFFARI ESTERI - REALIZZAZIONE PROGETTI COFINANZIATI DAL M.A.E. - L.R.17/1999)	1.556.628,61	RENDICONTI ALL'ESAME DEL MINISTERO DEGLI ESTERI IN ATTESA VALIDAZIONE. Dopo un primo invio al Ministero degli Affari Esteri della rendicontazione del programma e numerosi solleciti, è stata nuovamente inviata la documentazione, ma al momento non c'è stato nessun pagamento. Sono stati inviati solleciti e diffide da parte dell'avvocatura regionale.
COMPETITIVITA' TERRITORIALE DELLA TOSCANA E AUTORITA' DI GESTIONE	GIABIANI FILIPPO	22278	LR. 17/99 - PROGETTO SEENET II - UNA RETE DI COOPERAZIONE TRANSLOCALE TRA ITALIA E SUD EST EUROPA - COFINANZIAMENTO MINISTERO AFFARI ESTERI	1971	2011	MINISTERO DEGLI AFFARI ESTERI PROGETTO SEENET - COFINANZIAMENTO MAE - ALLINEAMENTO AD IMPEGNATO SUL 2011	2.233.289,12	RENDICONTI ALL'ESAME DEL MINISTERO DEGLI ESTERI. Dopo un primo invio al Ministero degli Affari Esteri della rendicontazione del programma e numerosi solleciti, è stata nuovamente inviata la documentazione, ma al momento non c'è stato nessun pagamento. Sono stati inviati solleciti e diffide da parte dell'avvocatura regionale.
AGRICOLTURA E SVILUPPO RURALE	GLIBERTI GENARO	22093	FONDO PER PROGRAMMI REGIONALI DI MIGLIORAMENTO NEL SETTORE DEL CAVALLO	1386	2003	REPARAZIONE DEL FONDO RELATIVO AI PROGRAMMI D'INTERVENTO NEL SETTORE DEL CAVALLO AI SENSI DELL'ART.3 DEL DECRETO LEGISLATIVO 499/99 - D.M.24663 DEL 30.12.2001 - (DGR.241/03 - CAPV 2003)	2.331.451,73	Conferenza con RIFAP - Il giudice del Tribunale di Firenze Sezione Civile, il 26/09/2022 ha dichiarato esecutivo il decreto ingiuntivo n.6211/2013. Sono in corso le procedure necessarie all'iscrizione a ruolo per il recupero delle somme e degli interessi.
COMPETITIVITA' TERRITORIALE DELLA TOSCANA E AUTORITA' DI GESTIONE	LUCIANI ANGELITA	32011	RECUPERI E RIMBORSI DERIVANTI DA ECONOMIE SU SOMME A DESTINAZIONE VINCOLATA RELATIVE A QUOTE DI COFINANZIAMENTO DEL DDCUP OB. 2 2000-2006	790	2012	REG. CE 1260/99 - DDCUP OB. 2 2000/2006 MISS. 1.1 AZ. 1.1.1C - AEB FRANCES S.P.A. IN LIQUIDAZIONE FALLITA IL 23.05.2012 - REVOCATA DEL RENDICONTI DEL TENORE E RECUPERO DEL CONTRIBUTO CONCESSO SUI	1.139.180,00	Procedura concorsuale ancora in corso. Il fallimento è stato aperto in data 23/05/2012 e la Regione Toscana si è trovata al passo con decreto del 13/07/2012. La procedura di fallimento è ancora aperta
ISTRUZIONE, FORMAZIONE, RICERCA E LAVORO	MELE SARA	42499	CONTRIBUTO STATALE PER IL FINANZIAMENTO DI INTERVENTI DI EDILIZIA SCOLASTICA - ART. 10 D.L. 104/2013 CONVERTITO IN L. 128/2013	3408	2017	CASSA DEPOSITI E PRESTITI SPA* contributi edilizia scolastica esercizio 2017, per allineamento ad impegnato nel 2015	4.256.291,93	Esiguita a seguito ingiunzione da parte del soggetto pagatore, individuato dal ministero, effettuata su presentazione dati avanzamento lavori Enti beneficiari. Regolarizzazione contabile con note liquidazione di communi in quantaria di entrate
SANITA', WELFARE E COESIONE SOCIALE	MANNICINI ELISA	42003	FONDO INTERVENTI RISTRUTTURAZIONE EDILIZIA E AMMODERNAMENTO TECNOLOGICO PATRIMONIO SANITARIO PUBBLICO E REALIZZAZIONE RESIDENZE SANITARIE ASSISTENZIALI	1235	2001	INTERVENTI RISTRUTTURAZIONE EDILIZIA, AMMODERNAMENTO TECNOLOGICO PATRIMONIO SANIT. PUBBLICO, REALIZZAZ. RESIDENZE SANITARIE (DEL C.I.P.E. 6.3.98) - ASSEGNAZ. CON DECR. MIN.SANITA' DEL 01.02.2001 - ACQUISIZIONE IN RILANCO CON DPGF 679/01 (CAPV)	6.730.190,10	Si tratta di somme accortate in relazione al finanziamento di investimenti delle aziende sanitarie. L'incasso avverrà successivamente all'avvenuto ricevimento delle rendicontazioni delle ASL, da parte della RT e della successiva richiesta di trasferimento al Ministero. Sono in corso delle richieste di erogazioni inviate al MEF per complessivi € 444.787,79 che porteranno il residuo dell'accertamento ad € 6.139.928,39 a cui hanno riferimento i seguenti interventi (Asst Nord Ovest RSA per 80 p.z. e centro diurno in Carrara che sta andando avanti) e la Riorganizzazione funzionale e ampliamento C.T.O. dell'ASL Careggi anche questa sta andando avanti a stati avanzamento lavori.

Direzione Generale	Dirigente Titolare Capito	Capitolo	Descrizione Capitolo	Num. Accertamento	Anno Accertamento	Descrizione	Residuo Attuale	Motivazione Dirigente
SANITA', WELFARE E COESIONE SOCIALE	NANNICINI ELISA	42002	FONDO INTERVENTI RISTRUTTURAZIONE EDILIZIA E AMMODERNAMENTO TECNOLOGICO PATRIMONIO SANITARIO PUBBLICO E REALIZZAZIONE RESIDENZE SANITARIE ASSISTENZIALI	862	2010	D.G.R. 781/08 - PROSECUZIONE PROGRAMMA PLURIENNALE INVESTIMENTI DI CUI ALL'ART.20 L.67/08 - INTERVENTI A FAVORE DI AUSL N.9 GR P.O.MASSA MARITTIMA, AUSL SENESE P.O.L.E SCOTTE - INTERVENTI AMMESSI AL FINANZIAMENTO CON D.D. MINISTRIALI DEL 23/03 E DEL 30/03/2010	1.901.629,83	Residuo da mantenere in attesa delle richieste di erogazioni e successiva richiesta al MEF. In particolare l'accertamento riguarda due interventi della AUSL Sud Est. Il primo intervento riguarda il P.O. di Massa Marittima - Protocollo Colline Metallifere (opere di completamento e ampli) per il quale è stato erogato completamente l'importo del saldo di euro 456.252,38 (DD 2023/23) ed è stata inoltrata la richiesta al MEF del relativo rimborso, mentre il secondo intervento si riferisce alla AUSL Senese P.O. Le Scotte - Adeguamento antincendio FASE A. Con Deliberazione Aziendale n. 712 del 20/07/2022 è stata aggiudicata la gara d'appalto alla data verificata. La data presunta di fine lavori è il giorno 30/03/2025.
SANITA', WELFARE E COESIONE SOCIALE	NANNICINI ELISA	42002	FONDO INTERVENTI RISTRUTTURAZIONE EDILIZIA E AMMODERNAMENTO TECNOLOGICO PATRIMONIO SANITARIO PUBBLICO E REALIZZAZIONE RESIDENZE SANITARIE ASSISTENZIALI	1995	2010	D.G.R. 781/08 - PROSECUZIONE PROGRAMMA PLURIENNALE INVESTIMENTI IN SANITA'.T.(ART.20 L.67/08) - INTERVENTI AMMESSI A FINANZIAMENTO CON D.M.27/10/2010 MIN.SALUTE - ASL.6 (L. 626, 11 EMPOLI, ASL.10, AOU CAREGGI, AOU MEYER	3.866.994,99	Residuo da mantenere. Vari interventi ex art. 20. Si tratta di 5 interventi ancora da finire di erogare ed incassare relativi PO Portoferrato - Ristrutturazione e realizzazione nuove centrali, PO Fucecchio - Riconfigurazione fessazionale, Centro cure palliative Castelnuovo (Nuovo Hospice), PO Versilia - Adeguamento antincendio, Rinovo e potenziamento delle attrezzature nei presidi ospedalieri. Le Aziende sono state sollecitate, non hanno avuto particolari problemi e stanno andando avanti regolarmente siamo in attesa delle relative richieste di erogazioni da poi formulate al MEF.
SANITA', WELFARE E COESIONE SOCIALE	NANNICINI ELISA	42002	FONDO INTERVENTI RISTRUTTURAZIONE EDILIZIA E AMMODERNAMENTO TECNOLOGICO PATRIMONIO SANITARIO PUBBLICO E REALIZZAZIONE RESIDENZE SANITARIE ASSISTENZIALI	1996	2010	D.G.R. 781/08 - PROSECUZIONE PROGRAMMA PLURIENNALE INVESTIMENTI IN SANITA'DELLA R.T. (ART.20 L.67/08) - INTERVENTI AMMESSI A FINANZIAMENTO CON D.M.20/10/2010 MIN.SALUTE - ASL.2 LUCCA, A.O.U. SENESE	1.842.907,40	Da mantenere in attesa delle richieste di erogazioni e successive richieste al MEF. Questo accertamento riguarda due interventi dell'Ausl Toscana Nord Ovest - 1) P.O. Bassi-Aggiungimento sala operatoria ortostica (protocollo valle del Serchio) - il relativo residuo, pari a € 1.586.570,40, è in fase di rendicontazione. 2) A.O.U. Senese P.O. Le Scotte - Adeguamento antincendio FASE B. l'azienda ci riferisce che a seguito della valutazione da parte dei professionisti incaricati della progettazione antisismica circa la possibilità di integrare l'adeguamento antincendio "Fase B" in un più ampio intervento di adeguamento normativo/strutturale, gli stessi hanno verificato la necessità di rimodulare l'intervento al fine di evitare interferenze con la progettazione antisismica. In ogni caso i lavori non sono potuti ancora iniziare in quanto è attualmente in corso un contenzioso con la ditta appaltatrice.
SANITA', WELFARE E COESIONE SOCIALE	NANNICINI ELISA	42002	FONDO INTERVENTI RISTRUTTURAZIONE EDILIZIA E AMMODERNAMENTO TECNOLOGICO PATRIMONIO SANITARIO PUBBLICO E REALIZZAZIONE RESIDENZE SANITARIE ASSISTENZIALI	1651	2010	D.G.R. 781/08 - PROSECUZIONE PROGRAMMA PLURIENNALE INVESTIMENTI IN SANITA'.T.(ART.20 L.67/08 E SUCC.NOD.) - INTERVENTI AMMESSI A FINANZIAMENTO CON D.M.02/11/2010 MIN.SALUTE - ASL.2 LU, ASL.3 PT, ASL.7 SIDIU PT, AOU PISANA, AOU SENESE	5.066.013,22	Da mantenere in attesa delle richieste di erogazioni e successive richieste al MEF. Si tratta di 4 interventi, Ausl Toscana Sud Est LPS Riconfigurazione P.O. Amata-Abbadia S. Salvatore E' in corso di predisposizione una modifica "non sostanziale" del quadro economico dell'intervento congiuntamente ad una richiesta di erogazione di € 266.703,25. Si prende il primo utilizzo della somma residua (€ 163.262,72) e la chiusura dell'intervento entro la fine dell'anno. Ausl Toscana Centro P.O. S. Maria Annunziata - Realizzazione nuovo DSA: l'opera è stata completata, il relativo collaudo è stimato per la seconda parte dell'anno 2023, seguirà chiusura e richiesta a saldo e successiva richiesta al MEF per il relativo incasso.
SANITA', WELFARE E COESIONE SOCIALE	NANNICINI ELISA	42002	FONDO INTERVENTI RISTRUTTURAZIONE EDILIZIA E AMMODERNAMENTO TECNOLOGICO PATRIMONIO SANITARIO PUBBLICO E REALIZZAZIONE RESIDENZE SANITARIE ASSISTENZIALI	1655	2010	D.G.R. 781/08 - PROSECUZIONE PROGRAMMA PLURIENNALE INVESTIMENTI IN SANITA'.T.(ART.20 L.67/08 E SUCC.NOD.) - INTERVENTI AMMESSI A FINANZIAMENTO CON D.M.03/11/2010 MIN.SALUTE - ASL.1 MS, ASL.10 FI	1.285.210,96	Residuo da mantenere in attesa delle richieste di erogazione e di successive richieste al MEF. Questo accertamento riguarda 4 interventi della Ausl Toscana Centro. Riqualificazione Villa Margherita per il poliambulatorio odontostomatologico: in questo caso sono in corso le ultime opere di completamento e tinture dei locali e degli spazi adiacenti alla parte già ristrutturata. L'aggravamento del collaudo è stimato per la seconda parte dell'anno 2023. L'aggravamento del collaudo è stimato per la seconda parte dell'anno 2023. P.O. S. Maria Annunziata - Acquisto anagrafo digitale è stata sollecitata l'azienda affinché presenti la richiesta a saldo. Adeguamento e separazione percorsi area piano terra e sottoterrato: area annessa interventi collegati alla realizzazione del DSA S.M. Annunziata, l'azienda riferisce che l'intervento è concluso e la sua approvazione è stimata per la seconda parte dell'anno 2023, seguirà chiusura e richiesta a saldo. Altro intervento riguarda P.O. S. Maria Annunziata - Acquisto RPN 0,27 di cui ancora non hanno redatto collaudo, è stata sollecitata nuovamente l'azienda.
SANITA', WELFARE E COESIONE SOCIALE	NANNICINI ELISA	42002	FONDO INTERVENTI RISTRUTTURAZIONE EDILIZIA E AMMODERNAMENTO TECNOLOGICO PATRIMONIO SANITARIO PUBBLICO E REALIZZAZIONE RESIDENZE SANITARIE ASSISTENZIALI	1871	2014	D.G.R. N. 62/2013 - D.G.R. 911/2013 - D.G.R. 689/2014 - QUOTA FINANZIAMENTO STATALE PER GLI INTERVENTI DI CUI IN ALLEGATO A) I USI: 1 MASSA CARBARA - USI 2 LUCCA - USI 4 PRATO - USI 5 PISA - USI 6 LIVORNO - USI 7 SIENA - USI 9 GROSSETO - USI 10 FIRENZE - USI 12 VIAREGGIO - AOU CAREGGI - AOU PISANA	47.736.655,01	L'accertamento riguarda ben 25 interventi, che sono in corso di realizzazione, le Aziende stanno presentando i vari sal. Nel corso del 2022 sono state erogate complessive € 1.503.899,19 di cui il MEF di deve ancora rimborsare € 845.623,79 che potrà faccendamente ad una quota inferiore, la restante parte va mantenuta in attesa delle relative richieste di erogazioni.

Dirigenza Generale	Dirigente Titolare Capito	Capitolo	Descrizione Capitolo	Num. Accertamento	Anno Accertamento	Descrizione	Residuo Attuale	Motivazione Dirigente
SANITA', WELFARE E COESIONE SOCIALE	NANNICINI ELISA	42002	FONDO INTERVENTI RISTRUTTURAZIONE EDILIZIA E AMMODERNAMENTO TECNOLOGICO PATRIMONIO SANITARIO PUBBLICO E REALIZZAZIONE RESIDENZE SANITARIE ASSISTENZIALI	2697	2014	MINISTERO DELL'ECONOMIA E DELLE FINANZE: Prosecuzione del programma straordinario degli investimenti art. 20 L. 67/98 Riparto tra le regioni di un importo di 90 mln per adeguamento a norma degli impianti antiterrorismo	4.616.743,31	Residuo da mantenere in attesa delle richieste di erogazione. Si tratta di 5 interventi relativi a: Adeguamento antiterrorismo P.O. di Livorno, Adeguamento antiterrorismo P.O. San Donato di Arezzo, Adeguamento antiterrorismo P.O. Montecatini di Grosseto, Adeguamento antiterrorismo P.O. della Versilia, Adeguamento antiterrorismo Ospedale della Valchisena. Gli interventi sono in corso di avanzamento lavori e abbiamo ricollocato le fasce affidate e presentato la relativa rendicontazione.
SANITA', WELFARE E COESIONE SOCIALE	NANNICINI ELISA	42021	PROGRAMMA DI REALIZZAZIONE DI STRUTTURE PER ATTIVITA' LIBERO PROFESSIONALE INTRAURABICA (L. 254/2000)	122	2003	<<MINISTERO DELLA SALUTE>> - D.C.R. 294/2000 - REALIZZAZIONE DI STRUTTURE SANITARIE PER ATTIVITA' LIBERO PROFESSIONALE INTRAURABICA	1.292.937,01	Residuo da mantenere. Si tratta di somme accertate in relazione al finanziamento di investimenti delle aziende sanitarie. Con decreto del dirigente n. 24987 del 12/12/2002, è stata erogata la quota di euro 1.292.937,01 (a parte rimborsata costituisse una economia) e, con per n. 0269116 del 08/12/2002, il settore ha provveduto a richiedere al MEF il relativo rimborso che, attualmente, si trova in "elaborazione". Una volta incassato l'accertamento si accorerà.
SANITA', WELFARE E COESIONE SOCIALE	NANNICINI ELISA	42025	FONDO PER LA REALIZZAZIONE DI INTERVENTI PER LA RIQUALIFICAZIONE DELL'ASSISTENZA SANITARIA NEI GRANDI CENTRI URBANI (ART. 71 COMMA 1 LEGGE 23.12.1998 N. 448)	1239	2003	FONDO PER REALIZZAZIONE INTERVENTI DI RIQUALIFICAZIONE ASSISTENZA SANITARIA GRANDI CENTRI URBANI (L. 484/1999) - ASSERAZIONE CON DECC, MIN. SANITA' DEL 05.04.2001 - ACQUISIZIONE IN BILANCIO CON DGR 1270/01 (CAPV) 38010	4.518.767,21	Si tratta di somme accertate in relazione al finanziamento di investimenti delle aziende sanitarie. L'incasso avverrà successivamente all'avvenuto ricevimento delle rendicontazioni delle ASL, da parte della RT e della successiva richiesta di trasferimento al Ministero. L'acq. 1239/2001, insieme all'acq. 1592/2008 forma un residuo complessivo pari ad € 8.078.200,03; è in corso una rimodulazione che abbiamo già concordato con il Ministero della salute, infatti l'azienda sta predisponendo con Delibera una rifinanziamento in cui l'intera cifra sarà utilizzata solo sull'intervento di Sesto F.no al posto dell'intervento di Montecatini, come invece era a suo tempo programmato. Tale scelta è determinata dalla necessità di avere la copertura completa per un intervento del PNRR CDC, infatti tale quota sarà a supporto, come cofinanziamento, per il nuovo distretto di Sesto F.no per la realizzazione di una casa di Comunità che sarà realizzato nei tempi imposti dal PNRR.
SANITA', WELFARE E COESIONE SOCIALE	NANNICINI ELISA	42025	FONDO PER LA REALIZZAZIONE DI INTERVENTI PER LA RIQUALIFICAZIONE DELL'ASSISTENZA SANITARIA NEI GRANDI CENTRI URBANI (ART. 71 COMMA 1 LEGGE 23.12.1998 N. 448)	358	2008	MINISTERO DELLA SALUTE - PIANO STRAORDINARIO DI INTERVENTI PER LA RIQUALIFICAZIONE DELL'ASSISTENZA SANITARIA NEI GRANDI CENTRI URBANI DI CUI ALL'ART.71 DELLA L.484/99 - D.C.R. 29.02.2000 N.126 - D.D.SALUTE/07 - REINTEGRO FINANZIAMENTO	3.559.432,84	Si tratta di somme accertate in relazione al finanziamento di investimenti delle aziende sanitarie. L'incasso avverrà successivamente all'avvenuto ricevimento delle rendicontazioni delle ASL, da parte della RT e della successiva richiesta di trasferimento al Ministero. L'acq. 1239/2001, insieme all'acq. 1592/2008 forma un residuo complessivo pari ad € 8.078.200,03; è in corso una rimodulazione che abbiamo già concordato con il Ministero della salute, infatti l'azienda sta predisponendo con Delibera una rifinanziamento in cui l'intera cifra sarà utilizzata solo sull'intervento di Sesto F.no al posto dell'intervento di Montecatini, come invece era a suo tempo programmato. Tale scelta è determinata dalla necessità di avere la copertura completa per un intervento del PNRR CDC, infatti tale quota sarà a supporto, come cofinanziamento, per il nuovo distretto di Sesto F.no per la realizzazione di una casa di Comunità che sarà realizzato nei tempi imposti dal PNRR.
SANITA', WELFARE E COESIONE SOCIALE	NANNICINI ELISA	42501	ENTRATE STATALI A VALERE SUL FONDO PER LA REALIZZAZIONE DI STRUTTURE SANITARIE PER IL SUPERAMENTO DEGLI OSPEDALI PSICHIATRICI GIULIZZARI - PROGRAMMA PLURIENNALE INTERVENTI SUL PATRIMONIO SANITARIO PUBBLICO ART. 20 L.67/98 E L. 81 DEL 30/05/2015	3100	2015	DECRETO INTERMINISTERIALE 28/12/2012 - DECRETO MINISTERO DELLA SALUTE 19/12/2013 - FINANZIAMENTO A FAVORE DELLA REGIONE TOSCANA PER IL SUPERAMENTO DEGLI OSPEDALI PSICHIATRICI GIULIZZARI	7.950.861,57	Questo accertamento riguarda 3 interventi relativi al superamento opp. "Residenza sanitaria per esecuzione misure di sicurezza detentiva - Area Dipendenti di Volterra" - "Residenza sanitaria intermedia Tirolo di Aulla (MS)" - "Trasformazione della Casa Circondariale femminile di Via Valdrome Nuova 15 - Impiati in residenza Sanitaria per l'attuazione delle misure di sicurezza detentive Rems. E' in corso un'analisi di rimodulazione per il primo intervento, per il secondo l'azienda deve riprogrammare la progettazione per mettere nella quota finanziata e per il terzo l'azienda dovrebbe presentare le relative rendicontazioni.
SANITA', WELFARE E COESIONE SOCIALE	NERI MORADO	22069	FONDO SANITARIO NAZIONALE. OBIETTIVI DI CARATTERE PRIORITARIO DEL PSN, ASSISTENZA SANITARIA AGLI STRANIERI IRREGOLARI, ESCLUSIVITA' DEL RAPPORTO DEL PERSONALE DISGENTE DEL SON E ALTRE RISORSE DI FONDO SANITARIO VINCOLATO	1208	2005	MINISTERO DELL'ECONOMIA E DELLE FINANZE: DECRETO MINISTERO ECONOMIA N. 12842 DEL 15.11.2005 CONGIUGALI MOBILITA' SANITARIA 1997-2002 COME DA ACCORDI BILATERALI CONCLUSI DALLE REGIONI PRESSO IL COORD. REGIONALE FINO ALLA DATA DEL 4.3.2004	1.017.050,00	Residuo da mantenere. Con mail del 19/11/2020 il MEF ha comunicato che il Ministero non ha potuto provvedere interamente alle compensazioni a causa dei mancati versamenti all'entrata del bilancio dello Stato di alcune istituzioni con saldo passivo, in particolare la Valle d'Aosta. Stato che fra i soggetti che devono recuperare somme anticipate c'è anche lo Stato, è stato chiesto una sospensione del trattamento del fin. corrente per due quote del 2013 e del 2010 che sono state poste a carico di alcune regioni (una sorta di pigrocinamento di cui danno conto i rapporti). Pertanto il versamento autorizzato sarà un sviluppo pluriennale. Subito a seguito della completa e corretta acquisizione in entrata delle somme dovute a titolo di mobilità passiva il MEF sarà in grado di fare i necessari trasferimenti alle regioni. Con mail del 29/12/2021, del 15/02/2022 e del 12/01/2023, il settore ha chiesto ulteriori chiarimenti al MEF ed è in attesa di risposta. Il MEF si è riservato di fare verifiche sulla documentazione.

Direzione Generale	Dirigente Titolare Capitolo	Capitolo	Descrizione Capitolo	Num. Accertamento	Anno Accertamento	Descrizione	Residuo Attuale	Motivazione Dirigente
SANITA', WELFARE E COESIONE SOCIALE	BINI ALESSANDRO	32050	RECUPERI, RIMBORSI E RESTITUZIONI DI SOMME A LIBERA DESTINAZIONE - CORRENTE	1139	2008	MINISTERO DELL'ECONOMIA E DELLE FINANZE COMPENSAZIONE MOBILITA' SANITARIA INTERREGIONALE. CONGUAGLI FINALI PERIODO 1997-2004. EX NOTA MINISTERO DELLA SALUTE-OP.TO DELLA QUALITA' D.G. PROGRAMMAZIONE SANITROT. N.0005903-P-14/03/2008	4.729.850,88	Residuo da mantenere. Con mail del 19/11/2020 MEF ha comunicato che il Ministero non ha potuto provvedere interamente alla compensazione a carico dei mandati versamenti all'entrata del bilancio dello Stato di alcune autonomie con saldi passivi, in particolare la Valle d'Aosta. Dato che fra i soggetti che devono recuperare somme anticipate c'è anche lo Stato, è stato chiesto una sospensione del trasferimento del fin. corrente per due quote del 2019 e sul 2020 che sono state poste a carico di alcune regioni (una sorta di ingeneroso di cui devo opto i esordi). Pertanto il versamento all'entrata avrà uno sviluppo pluriennale. Soltanto a seguito della completa e corretta acquisizione in entrata delle somme dovute a titolo di mobilità passiva il MEF sarà in grado di fare i necessari trasferimenti alle regioni. Con mail del 26/12/2021 il MEF ha confermato la sussistenza del credito vantato dalla Regione Toscana. In attesa di incasso
ISTRUZIONE, FORMAZIONE, RICERCA E LAVORO	PIGRI ROBERTO	22194	FONDO STATALE PER PROGETTI DI FORMAZIONE DI LAVORATORI OCCUPATI - D.AL LAVORO 14/7/2001	1742	2013	MINISTERO DEL LAVORO E DELLE POLITICHE SOCIALI* - L.53/2000 DUEK.INTERMINIST. 106-107- 108/segDG/2013 - Fondi per la realizzazione di progetti formativi a favore di lavoratori occupati	1.084.940,43	Residuo da mantenere. Inviata la rendicontazione finale al Ministero del lavoro con protocollo AD0081795 Prot. 0425141 Data 08/11/2022 - siamo in attesa di loro risposta e pagamento del saldo spettante
AGRICOLTURA E SVILUPPO RURALE	SCALACCI ROBERTO	42234	FONDO PER INTERVENTI NEL SETTORE DELLA PESCA E DELL'ACQUACOLTURA FEP 2007/2013 - ENTRATE IN CONTO CAPITALE - FINANZIAMENTO STATALE	1893	2015	MINISTERO DELL'ECONOMIA E DELLE FINANZE Reg.CE n.1198/2006 - quote Stato (c/capitale) - Fondo Europeo Pesca FEP 2007/2013 - Allineamento a quanto impegnato nel 2014	1.147.911,72	Residuo da mantenere. La verifica per l'erogazione del rimborso della spesa per la programmazione FEP non è ancora stata chiusa. Il Settore ha più volte richiesto, anche nel 2022, il saldo al MPAAF - Autorità di Gestione del FEP
AGRICOLTURA E SVILUPPO RURALE	SCALACCI ROBERTO	41023	FONDO PER INTERVENTI NEL SETTORE DELLA PESCA E DELL'ACQUACOLTURA FEP 2007/2013 - ENTRATE IN CONTO CAPITALE - FINANZIAMENTO COMUNITARIO	1891	2015	CONSIGLIO DELLA COMUNITA' EUROPEA Reg.CE n.1198/2006 - quota comunitaria - spese c/capitale - Fondo Europeo Pesca FEP 2007/2013 - Allineamento a quanto impegnato nel 2014	1.438.121,58	Residuo da mantenere. La verifica per l'erogazione del rimborso della spesa per la programmazione FEP non è ancora stata chiusa. Il Settore ha più volte richiesto, anche nel 2022, il saldo al MPAAF - Autorità di Gestione del FEP
TOTALE							335.911.899,86	

Impegni

Direzione Generale	Dirigente Titolare Capitolo	Macro Capitolo	Num. Impegno	Anno Impegno	Descrizione	Residuo Attuale	MOTIVAZIONE MANTENIMENTO
AGRICOLTURA E SVILUPPO RURALE	PIERONI SANDRO	52410	3770	2013	LR 1/06; Delib. CR 3/12; Delib. GR 538/13. Piano Regionale Agricolo Forestale (PRAF) 2012-2015. Impegno ad ARTEA delle risorse di investimento necessarie alla attuazione di parte del Piano per l'anno 2013	1.526.925,00	Risorse occorrenti per la liquidazione degli interventi del Piano Agricolo Forestale Regionale (PRAF) di annualità pregresse a seguito disposizioni dei singoli dirigenti competenti che attuano le misure del Piano. Ricognizione delle liquidaz. da fare
AGRICOLTURA E SVILUPPO RURALE	PIERONI SANDRO	52470	3669	2013	LR 1/06; Delib. CR 3/12; Delib. GR 538/13. Piano Regionale Agricolo Forestale (PRAF) 2012-2015. Impegno ad ARTEA delle risorse di natura corrente necessarie alla attuazione del Piano 2013	1.354.000,00	Risorse occorrenti per la liquidazione degli interventi del Piano Agricolo Forestale Regionale (PRAF) di annualità pregresse a seguito disposizioni dei singoli dirigenti competenti che attuano le misure del Piano. Ricognizione delle liquidaz. da fare
AGRICOLTURA E SVILUPPO RURALE	SCALACCI ROBERTO	52238	4586	2014	L.R. 1/06; Delib. C.R. 3/12; Delib. G.R. 745/2014. Piano Regionale Agricolo Forestale (PRAF) 2012-2015. Impegno ad ARTEA delle risorse necessarie alla attuazione del Piano per l'anno 2014.	2.504.543,24	Risorse occorrenti per la liquidazione degli interventi del Piano Agricolo Forestale Regionale (PRAF) di annualità pregresse a seguito disposizioni dei singoli dirigenti competenti che attuano le misure del Piano. Ricognizione delle liquidaz. da fare
AMBIENTE ED ENERGIA	CASELLI RENATA LAURA	41014	7497	2008	ACCORDO DI PROGRAMMA PER LA TUTELA DELLE RISORSE IDRICHE DEL BASSO E MEDIO VALDARNO E DEL PADULE DI FUCECCHIO. EX PROVINCIA DI PISTOIA. NUOVO SOGGETTO GESTORE CON DD 8890-2016	2.250.000,00	Intervento in corso di realizzazione.
AMBIENTE ED ENERGIA	CASELLI RENATA LAURA	41014	1669	2009	DGR 874/08. IMPEGNO IN FAVORE DI A.A.T.O. 4 ALDO VALDARNO QUALE SOGGETTO GESTORE DELLE RISORSE DI CUI ALL'ACCORDO DI PROGRAMMA PER LA REALIZZAZIONE DI INTERVENTI PER UTILIZZO IDROPOTABILE DELL'ACQUA DELL'INVASO DI MONTEDOGLIO E DELL'ACQUEDOTTO DEL VIVO	2.500.000,00	Intervento in corso di realizzazione.
AMBIENTE ED ENERGIA	CASELLI RENATA LAURA	42234	8013	2011	IMPEGNO DI SPESA A FAVORE DELLE COMUNITA' DI AMBITO TOSCANA CENTRO, TOSCANA COSTA E TOSCANA SUD PER INTERVENTI PREVISTI ALL'ART. 3 COMMA 1, DELLA L.R. 25/98 IN MATERIA DI GESTIONE DEI RIFIUTI	2.414.173,39	Interventi da rendicontare.

Direzione Generale	Dirigente Titolare Capitolo	Macro Capitolo	Num. Impegno	Anno Impegno	Descrizione	Residuo Attuale	MOTIVAZIONE MANTENIMENTO
AMBIENTE ED ENERGIA	CASELLI RENATA LAURA	42251	6863	2011	D.M. 16 OTTOBRE 2006 - APPROVAZIONE PROGRAMMA REGIONALE DI INTERVENTI PER IL MIGLIORAMENTO DELLA QUALITA' DELL'ARIA DI CUI ALLA DGR N.1024/2010 E S.M. - IMPEGNO DI SPESA A FAVORE DELL'AUTORITA' PORTUALE DI LIVORNO	1.069.262,00	Intervento concluso e rendicontato: rendicontazione inviata al Ministero dell'Ambiente. In attesa nulla osta del MATTM per liquidazione a saldo.
AMBIENTE ED ENERGIA	CASELLI RENATA LAURA	42304	8252	2011	ACCORDO DI PROGRAMMA PER LA TUTELA DELLE RISORSE IDRICHE DEL SERCHIO E ACQUIFERI DELLA PIANA LUCCHESE - IMPEGNO DI SPESA PER PROGETTO "ADDUTTRICE INCILE CANALE NUOVO - TUBAZIONE AQUAPUR" A FAVORE DELLA PROVINCIA DI LUCCA - DGR 1302/2009	2.938.819,59	Intervento in corso di realizzazione.
AMBIENTE ED ENERGIA	CASELLI RENATA LAURA	42234	6341	2013	IMPEGNO A FAVORE AUTORITA' PER IL SERVIZIO DI GESTIONE INTEGRATA DEI RIFIUTI URBANI PER INTERVENTI PREVISTI ART.3 COMMA 1 LR 25-98 IN MATERIA DI GESTIONE RIFIUTI.	1.955.792,71	Interventi conclusi in attesa di rendicontazione.
AMBIENTE ED ENERGIA	CASELLI RENATA LAURA	42234	7042	2013	Impegno di spesa a favore delle Autorità per il servizio di gestione integrata dei rifiuti urbani per interventi previsti all'art.3 comma 1 della L.R. 25/98 in materia di gestione dei rifiuti	3.112.319,57	In attesa di rendicontazione.
AMBIENTE ED ENERGIA	CASELLI RENATA LAURA	42234	7112	2014	DGR 1164-2014 - ATO TOSCANA CENTRO, COSTA, SUD - DESTINAZIONE RISORSE 2014 PER LA VALORIZZAZIONE DEL SISTEMA DI GESTIONE DEI RIFIUTI -	3.600.000,00	Interventi da rendicontare.
AMBIENTE ED ENERGIA	CASELLI RENATA LAURA	42409	4438	2015	DM 16/10/2006 RELATIVO AL PROGRAMMA REG.LE DI INTERVENTI PER IL MIGLIORAMENTO DELLA QUALITA' DELL'ARIA. IMP.RISORSE QUOTA COFINANZIAMENTO MATTM. AUTORITA' PORTUALE DI LIVORNO.	1.478.706,10	Intervento concluso e rendicontato: rendicontazione inviata al Ministero dell'Ambiente. In attesa nulla osta del MATTM per liquidazione a saldo.
AMBIENTE ED ENERGIA	GARRO SANDRO	42061	7317	2012	l.r. 25 1998 art. 28 bis - Impegno di spesa a favore di comuni di cui all'allegato A - beneficiari di contributi con fondo regionale in anticipazione	1.101.954,35	Verifiche in atto sugli interventi ammessi al finanziamento e attesa della rendicontazione degli interventi da parte dei vari Comuni.
AMBIENTE ED ENERGIA	GARRO SANDRO	42114	7080	2012	PRAA 2007 2010 "RIDURRE LA PERCENTUALE DI POPOLAZIONE ESPOSTA ALL'INQUINAMENTO ACUSTICO" - L.R. 89/98 PROGRAMMA REGIONALE DI INTERVENTO FINANZIARIO - IMPEGNO DI SPESA A FAVORE DI COMUNI	1.231.462,82	Interventi Comune di Calenzano e Comune di Prato in corso di ultimazione. Stato di avanzamento interventi del Comune di Firenze in corso di accertamento.

Direzione Generale	Dirigente Titolare Capitolo	Macro Capitolo	Num. Impegno	Anno Impegno	Descrizione	Residuo Attuale	MOTIVAZIONE MANTENIMENTO
ATTIVITA' PRODUTTIVE	BALDI SIMONETTA	51417	8189	2011	D.D. 3840/2010. AVVISO PER IL COFINANZIAMENTO DI INTERVENTI FINALIZZATI ALLA RAZIONALIZZAZIONE, RIORGANIZZAZIONE E POTENZIAMENTO DEL SISTEMA REGIONALE DEL TRASFERIMENTO TECNOLOGICO. IMPEGNO DI SPESA RELATIVO ALLE OPERAZIONI AMMISSIBILI INDIVIDUATE CON D.D. 2779/2011. ARTEA	1.902.665,02	Interventi ancora aperti, sospesi per motivi giudiziari
ATTIVITA' PRODUTTIVE	BALDI SIMONETTA	51384	6777	2013	Impegno di spesa per l'intervento 2013_P1_09_FIPRO-GRT denominato "Laboratorio e centro documentazione Didattica per la Robotica industriale e l'automazione". Impegno per trasferimento a Artea	2.229.909,86	Varianti progettuali in corso
ATTIVITA' PRODUTTIVE	BALDI SIMONETTA	54023	7706	2014	Impegno di spesa a favore di Artea per l'intervento LU_02_51A denominato Centro di competenza per lo sviluppo e l'insediamento di impresa ad alta innovazione tecnologica presentato dal Comune di Lucca	1.916.859,70	Intervento confluito in ADP con Comune di LUCCA - DGR 1484/2019 in attesa di rendicontazione
ATTIVITA' PRODUTTIVE	BALDI SIMONETTA	51747	606	2015	Impegno di spesa per l'intervento LU_01_51A. Centro di competenza di tecnologie, arti e spettacolo presentato dal Comune di Lucca. impegno a favore di Artea	1.357.659,52	Intervento confluito in ADP con Comune di LUCCA - DGR 1484/2019 in attesa di rendicontazione
DIFESA DEL SUOLO E PROTEZIONE CIVILE	MASI MARCO	42044	2447	2010	II ATTO INTEGRATIVO DELL'ACCORDO DI PROGRAMMA PER LA MESSA IN SICUREZZA IDRAULICA DEL BACINO DEL VALDARNO SUPERIORE, APPROVATO CON DPGR N.212/2009 - PROV.DI AREZZO	2.730.653,40	Il Collegio di Vigilanza si è riunito a settembre 2022. La situazione è in corso di approfondimento da parte del Comune di Montevarchi e della Provincia di Arezzo.
DIFESA DEL SUOLO E PROTEZIONE CIVILE	MASI MARCO	42044	2449	2010	II ATTO INTEGRATIVO DELL'ACCORDO DI PROGRAMMA PER LA MESSA IN SICUREZZA IDRAULICA DEL BACINO DEL VALDARNO SUPERIORE, APPROVATO CON DPGR N.212/2009 - COMUNE DI MONTEVARCHI	1.135.326,70	Il Collegio di Vigilanza si è riunito a settembre 2022. La situazione è in corso di approfondimento da parte del Comune di Montevarchi e della Provincia di Arezzo.
DIFESA DEL SUOLO E PROTEZIONE CIVILE	MASI MARCO	42044	2806	2010	REALIZZAZIONE INTERVENTI COMPRESI NELL'ACCORDO DI PROGRAMMA "OPERE STRUTTURALI DI MESSA IN SICUREZZA IDRAULICA ED APPROVVIGIONAMENTO IDROPOTABILE IN LOC. GELLO E LAGHI DI PRIMAVERA" - IMPEGNO DI SPESA A FAVORE DEL COMUNE DI PISTOIA ED EROGAZIONE ANTICIPAZIONE PER AVVIO PROCEDURE ESPROPRATIVE	2.697.700,00	Si sostituisce l'intervento con altro intervento nel Comune di Pistoia (cassa espansione campo di volo. E' in corso la progettazione dell'intervento sostitutivo
DIFESA DEL SUOLO E PROTEZIONE CIVILE	MASI MARCO	42044	3333	2010	ACCORDO DI PROGRAMMA PER LA REALIZZAZIONE DEL SISTEMA DI CASSE DI ESPANSIONE DI PIZZICONI, RESTONE, PRULLI E LECCIO APPROVATO CON DPGR 196/09-IMPEGNO A FAVORE DI ARTEA QUOTA REGIONALE PER INTERV. "TRATTO DI VARIANTE SR 69 COSTITUENTE SIA ARGINE DELLA CASSA SIA RILEVATO STRADALE" - VEDI DD 1336 DEL 1	2.570.000,00	Intervento confermato, ma ancora in fase di progettazione.

Direzione Generale	Dirigente Titolare Capitolo	Macro Capitolo	Num. Impegno	Anno Impegno	Descrizione	Residuo Attuale	MOTIVAZIONE MANTENIMENTO
DIFESA DEL SUOLO E PROTEZIONE CIVILE	MASI MARCO	11303	6844	2012	L.R. 66 2012 - D.P.G.R. 201 2012 - DEFINIZIONE MODALITA' EROGAZIONE IMPEGNO E PARZIALE LIQUIDAZIONE DELLE RISORSE - ENTI BENEFICIARI DI CUI IN ALLEGATO 1 E 3 - COMUNI	2.098.895,28	L'impegno si riferisce a: 2 interventi conclusi in attesa richiesta di saldo, 1 intervento in attesa integrazioni alla richiesta di saldo, 1 intervento per lavori sospesi in attesa dell'approvazione della variante.
ISTRUZIONE, FORMAZIONE, RICERCA E LAVORO	BACCI LORENZO	61471	6903	2012	ASSEGNAZIONE FINANZIAMENTI PER SPESE DI INVESTIMENTO. AZIENDA REGIONALE DSU TOSCANA	1.237.444,21	Investimento non ancora concluso, pagamento per stati di avanzamento. liquidazione in corso per 53.406,75
ISTRUZIONE, FORMAZIONE, RICERCA E LAVORO	MELE SARA	61970	9515	2017	Approvazione Piano annuale di cui all'art. 10 del D.L. n. 104/2013, convertito dalla legge n. 128/2013 a favore dei Comuni come da rimodulazione DD 8829 del 23/05/2019	2.832.663,03	Trattasi di regolarizzazione contabile con note di liquidazione da commutare in quietanza di entrata a seguito dell'erogazione effettuata agli Enti beneficiari dal soggetto pagatore, individuato dal ministero, previa presentazione degli stati di avanzamento lavori
ISTRUZIONE, FORMAZIONE, RICERCA E LAVORO	MELE SARA	61970	9900	2017	Approvazione Piano annuale di cui all'art. 10 del D.L. n. 104/2013, convertito dalla legge n. 128/2013 a favore Amministrazioni Provinciali e Comuni come da rimodulazione DD 8829 del 23/05/2019	1.423.628,90	Trattasi di regolarizzazione contabile con note di liquidazione da commutare in quietanza di entrata a seguito dell'erogazione effettuata agli Enti beneficiari dal soggetto pagatore, individuato dal ministero, previa presentazione degli stati di avanzamento lavori
MOBILITA', INFRASTRUTTURE E TRASPORTO PUBBLICO LOCALE	IERPPI MARCO	31012	2289	2009	D.G.R.T. 35/2002 E 4/2009 "SRT 222 VARIANTE AL CENTRO ABITATO DI GRASSINA" FINANZIAMENTO A FAVORE DELLA PROVINCIA DI FIRENZE	3.557.238,64	Con nota prot. n. 443431 del 18/11/2022 la Citta' Metropolitana di Firenze ha trasmesso il cronoprogramma attuativo dell'intervento prevedendo la fine lavori a ottobre 2023.
MOBILITA', INFRASTRUTTURE E TRASPORTO PUBBLICO LOCALE	IERPPI MARCO	31012	3955	2009	SRT69 VARIANTE IN RIVA DESTRA DELL'ARNO. IMPEGNO DI SPESA DEL FINANZIAMENTO DA PARTE DELLA R.T. ED EROGAZIONE SOMME PER ESPROPRI INTERFERENZE ED INDAGINI GEOGNOSTICHE.(EX PROV) A FAVORE DI ARTEA CON D.D. 1864/2011	3.583.586,41	L'intervento è in corso di realizzazione

Direzione Generale	Dirigente Titolare Capitolo	Macro Capitolo	Num. Impegno	Anno Impegno	Descrizione	Residuo Attuale	MOTIVAZIONE MANTENIMENTO
MOBILITA', INFRASTRUTTUR E E TRASPORTO PUBBLICO LOCALE	IERPI MARCO	31012	953	2011	SRT 325-PROGETTO DI ADEGUAMENTO E MIGLIORAMENTO DELLA SEDE STRADALE TRONCO VAIANO - VERNIO (SCHEDA PO-1) - D.D.1335/2011TRASFERIMENTO RISORSE AD ARTEA	1.939.687,10	Le risorse sono assegnate ad ARTEA che provvede ad erogarle previa richiesta della Provincia da inserire sul portale ARTEA assieme alla relativa rendicontazione di spesa. Con nota prot. n. 505503 del 27/12/2022 è stato comunicato l'inserimento voci di spesa.
MOBILITA', INFRASTRUTTUR E E TRASPORTO PUBBLICO LOCALE	IERPI MARCO	31012	954	2011	SRT 222 - VARIANTE AL CENTRO ABITATO DI GRASSINA (SCHEDA FI-1) ASSUNZIONE IMPEGNO DI SPESA.	2.000.000,00	Con nota prot. n. 443431 del 18/11/2022 la Città' Metropolitana di Firenze ha trasmesso il cronoprogramma attuativo dell'intervento prevedendo la fine lavori a ottobre 2023.
MOBILITA', INFRASTRUTTUR E E TRASPORTO PUBBLICO LOCALE	IERPI MARCO	31014	950	2011	SRT 69 - VARIANTE IN RIVA DESTRA DELL'ARNO (SCHEDA FI-5) A FAVORE DI (EX PROV.FIRENZE) ARTEA CON D.D. DI MODIFICA 1864/2011.	2.964.992,84	E' in corso la gara di appalto; la stazione appaltante è la Regione Toscana
MOBILITA', INFRASTRUTTUR E E TRASPORTO PUBBLICO LOCALE	IERPI MARCO	31118	7732	2014	DGR n. 1200 del 15/12/2014 - ACCORDO PER REALIZZAZ.SISTEMA TANGENZIALE DI LUCCA - VIABILITA' EST DI LUCCA COMPRENDE I COLLEGAMENTI TRA PONTE MORIANO E I CASELLI A11 DEL FRIZZONE E DI LUCCA EST - IMPEGNO A FAVORE DI ANAS SPA	2.000.000,00	L'intervento e' di competenza di ANAS. Nell'aprile 2021 da parte del Governo e' stato nominato un commissario straordinario che deve provvedere all'approvazione del progetto definitivo.
MOBILITA', INFRASTRUTTUR E E TRASPORTO PUBBLICO LOCALE	IERPI MARCO	31095	3466	2015	CONVENZIONE ATTUATIVA ATTO INTEGRATIVO PROT.INTESA DEL 17-11-08 PER AGGIORNAMENTO OPERE RELATIVE POTENZIAM.LINEA FERROVIARIA PT. LUCCA SOTTOSCRITTA TRA RT E RETE FERROVIARIA ITALIANA SPA IN DATA 20-04-2015. SALDO IMPEGNO DI SPESA.	16.267.387,61	Lavori in corso; la fine lavori è prevista nel 2024. Le liquidazioni delle risorse regionali sono effettuate a RFI a titolo di rimborso delle spese sostenute
PROGRAMMAZION E BILANCIO	FERRACANI ALESSIO	73038	10875	2017	Riversamento al Mef tasse automobilistiche anno di competenza 2016	17.300.000,00	Da liquidare al termine dei lavori del tavolo tecnico organizzato per condividere la modifica e l'aggiornamento dei razionali di calcolo per il recupero dei gettiti per gli esercizi successivi dal 2016 al 2022

Direzione Generale	Dirigente Titolare Capitolo	Macro Capitolo	Num. Impegno	Anno Impegno	Descrizione	Residuo Attuale	MOTIVAZIONE MANTENIMENTO
SANITA', WELFARE E COESIONE SOCIALE	LIPPI LUCIANO	24185	7980	2016	IMPEGNO ASSUNTO AI SENSI DELL'ART.20 DEL DLGS 118/2011. FORMAZIONE SPECIFICA IN MEDICINA GENERALE - TRASFERIMENTI ALLE AZIENDE SANITARIE	2.243.382,73	In attesa dell'invio della rendicontazione delle spese sostenute dalle Aziende sanitarie organizzatrici dei corsi
SANITA', WELFARE E COESIONE SOCIALE	MAIELLI MICHELA	26176	10039	2015	Impegno assunto ai sensi dell'art. 20 del dlgs 118/2011. spese per progetti attuativi del piano sanitario nazionale relativi all'assistenza ospedaliera.	1.205.403,44	Varianti su progetto
SANITA', WELFARE E COESIONE SOCIALE	MATARRESE DANIELA	24347	7055	2013	DGR 334/2013 e 431/2013. Impegno risorse previste per l'implementazione del modello assistenziale Casa della salut	1.483.620,08	IN ATTESA DI RENDICONTAZIONI
SANITA', WELFARE E COESIONE SOCIALE	NANNICINI ELISA	24010	2665	2008	D. C.R. 126/00. PIANO STRAORDINARIO DI INTERVENTI PER LA RIQUALIFICAZIONE DELL'ASSISTENZA SANITARIA NEI GRANDI CENTRI URBANI DI CUI ALL'ART. 71 L.448/98. REINTEGRO ED INTEGRAZIONE FINANZIAMENTO.	3.559.432,84	Tale quota è agganciata all'impegno n. 5578/2001 in perenzione che forma un residuo complessivo pari ad 8.078.200,03. Su tale importo è in corso una rimodulazione già concordata con il Ministero della salute. l'Azienda sta predisponendo una rifinanziamento in cui l'intera cifra sarà utilizzata solo sull'intervento di Sesto F.no al posto dell'intervento di Montedomini come invece era a suo tempo programmato. Tale scelta è determinata dalla necessità di avere la copertura completa per un intervento del PNRR CDC, infatti tale quota sarà a supporto come cofinanziamento per il nuovo distretto di Sesto F.no per la realizzazione di una casa di Comunità che sarà realizzato nei tempi imposti dal PNRR.
SANITA', WELFARE E COESIONE SOCIALE	NANNICINI ELISA	24060	3765	2010	D.G.R. 781/08 - PROSECUZIONE PROGRAMMA PLURIENNALE INVESTIMENTI DI CUI ALL'ART. 20 L. 67/88 - INTERVENTI AMMESSI AL FINANZIAMENTO CON DECRETI DIRIGENZIALI DEL 23 E 30 MARZO 2010.	1.445.337,45	l'Azienda comunica che con Deliberazione n. 782 del 20/07/2022 è stata aggiudicata la gara d'appalto alla ditta vincitrice. La data presunta di fine lavori è il giorno 08/03/2025. Procederanno con successivi sal fino alla richiesta a saldo
SANITA', WELFARE E COESIONE SOCIALE	NANNICINI ELISA	24060	6801	2010	D.G.R. 781/08. PROSECUZIONE DEL PROGRAMMA PLURIENNALE DI INVESTIMENTI IN SANITA' DELLA REGIONE TOSCANA. INTERVENTI AMMESSI A FINANZIAMENTO CON DECRETO DEL MINISTERO DELLA SALUTE DEL 20 OTTOBRE 2010.	1.644.337,00	l'Azienda ci riferisce che a seguito della valutazione da parte dei professionisti incaricati della progettazione antisismica circa la possibilità di integrare l'adeguamento antincendio "Fase B" in un più ampio intervento di adeguamento normativo/strutturale, gli stessi hanno verificato la necessità di rimodulare l'intervento al fine di evitare interferenze con la progettazione antisismica. In ogni caso i lavori non sono potuti ancora iniziare in quanto è attualmente in corso un contenzioso con la ditta appaltatrice.
SANITA', WELFARE E COESIONE SOCIALE	NANNICINI ELISA	24060	6802	2010	D.G.R. 781/08. PROSECUZIONE DEL PROGRAMMA PLURIENNALE DI INVESTIMENTI IN SANITA' DELLA REGIONE TOSCANA. INTERVENTI AMMESSI A FINANZIAMENTO CON DECRETO MINISTERO DELLA SALUTE 27 OTTOBRE 2010.	3.866.594,99	Trattasi di 5 interventi in fase di realizzazione.

Direzione Generale	Dirigente Titolare Capitolo	Macro Capitolo	Num. Impegno	Anno Impegno	Descrizione	Residuo Attuale	MOTIVAZIONE MANTENIMENTO
SANITA', WELFARE E COESIONE SOCIALE	NANNICINI ELISA	24060	7081	2010	D.G.R. 781/08. PROSECUZIONE DEL PROGRAMMA PLURIENNALE DI INVESTIMENTI IN SANITA' DELLA REGIONE TOSCANA. SPESA INTERVENTI AMMESSI A FINANZIAMENTO CON DECRETO MINISTERO DELLA SALUTE DEL 2 NOVEMBRE 2010.	2.225.548,31	Tale residuo riguarda più interventi. la Ausl Toscana sud est ci ha riferito in merito al valore di (valore Euro 431.996,07) che è in corso di predisposizione una modifica "non sostanziale" del quadro economico dell'intervento congiuntamente ad una richiesta di erogazione di € 268.703,35. Si prevede il pieno utilizzo della somma residua (€ 163.262,72) e la chiusura dell'intervento entro la fine dell'anno. Per l'altra parte trattasi di intervento con lavori in esecuzione
SANITA', WELFARE E COESIONE SOCIALE	NANNICINI ELISA	24060	7082	2010	D.G.R. 781/08. PROSECUZIONE DEL PROGRAMMA PLURIENNALE DI INVESTIMENTI IN SANITA' DELLA REGIONE TOSCANA. SPESA INTERVENTI AMMESSI A FINANZIAMENTO CON DECRETO MINISTERO DELLA SALUTE DEL 2 NOVEMBRE 2010.	2.840.464,91	In attesa delle richieste di erogazioni
SANITA', WELFARE E COESIONE SOCIALE	NANNICINI ELISA	24060	7118	2010	D.G.R. 781/08 - PROSECUZIONE DEL PROGRAMMA PLURIENNALE DI INVESTIMENTI IN SANITA' DELLA REGIONE TOSCANA. SPESA PER INTERVENTI AMMESSI A FINANZIAMENTO CON DECRETO MINISTERO DELLA SALUTE DEL 3 NOVEMBRE 2010.	1.265.210,96	L'azienda prevede di rendicontare entro il 2023
SANITA', WELFARE E COESIONE SOCIALE	NANNICINI ELISA	24118	6785	2010	D.G.R. 892/2010: ATTUAZIONE DEGLI ACCORDI DI PROGRAMMA PER LA REALIZZAZIONE DI 4 NUOVI OSPEDALI ED IL TRASFERIMENTO DELLE ATTIVITA' DELL'ADU PISANA A CISANELLO. ASSEGNAZIONE RISORSE ANNO 2010 PER LE OPERE INFRASTRUTTURALI CONNESSE.	2.441.000,00	Riguardano opere per il riassetto idraulico delle aree limitrofe a Cisanello (Lotto 2 - relativo all'idrovora e l'insieme di canali per il bacino di 500 ettari a garanzia idraulica dell'ospedale). Il Collegio di Vigilanza per l' Accordo di Programma per il trasferimento delle attività dell'azienda ospedaliero universitaria Pisana e polo Universitario da S. Chiara a Cisanello - DPGR 42/2005 - nel corso di varie riunioni tenutesi lo scorso anno (le ultime nel mese di ottobre), ha evidenziato un consistente aumento dei costi, quantificandoli in circa Euro 6,7 mln. Non essendo stato possibile reperire le ulteriori coperture finanziarie per poter indire la gara, il collegio, presieduto dal Presidente Gianì, nonostante le contingenti difficoltà, ha però ribadito la volontà di ricercare le necessarie risorse aggiuntive.
SANITA', WELFARE E COESIONE SOCIALE	NANNICINI ELISA	24118	1386	2012	d.g.r. 1159/2011. attuazione degli accordi di programma relativi alla realizzazione dei nuovi presidi ospedalieri delle apuane, lucca, pistoia e prato, ed al trasferimento delle attività' della a.o. pisana da santa chiara a cisanello.	2.761.000,00	Opere per la realizzazione della Viabilità raccordo Nord tra il nuovo polo ospedaliero, la SS 12 del Brennero, la SS 1 Aurelia e la via Provinciale Vicarese, nelle direttrici Sud-Nord ed Est-Ovest. Tale copertura risulta insufficiente per la realizzazione dell'intera opera che al momento è ancora in fase di progettazione preliminare, ma che risulta priva delle necessarie coperture anche da parte degli altri enti (Provincia, Comuni, Regione) per la realizzazione dell'opera completa. Nel caso che tale intervento non trovi la dovuta copertura, converrebbe rifinalizzare tale residuo a fronte del Consorzio 4 Basso Valdarno per la realizzazione delle opere per l'ospedale di Cisanello.

Direzione Generale	Dirigente Titolare Capitolo	Macro Capitolo	Num. Impegno	Anno Impegno	Descrizione	Residuo Attuale	MOTIVAZIONE MANTENIMENTO
SANITA', WELFARE E COESIONE SOCIALE	NANNICINI ELISA	24118	1400	2012	d.g.r. 1159/2011. attuazione degli accordi di programma relativi alla realizzazione dei nuovi presidi ospedalieri delle apuane, lucca, pistoia e prato, ed al trasferimento delle attività della a.o. pisana da s.chiara a cisanello.	3.549.000,00	Trattasi di opere di riassetto idraulico di Pisa - Nord Est nei comuni di Pisa e San Giuliano Terme e specificatamente del Lotto 3, concernente la realizzazione del collegamento tra i lavori del Lotto 1 (già realizzato) ed il Lotto 2, per le quali il Collegio di Vigilanza per l' Accordo di Programma per il trasferimento delle attività dell'azienda ospedaliero universitaria Pisana e polo Universitario da S. Chiara a Cisanello - DPGR 42/2005 - nel corso di varie riunioni tenutesi lo scorso anno (le ultime nel mese di ottobre), ha evidenziato un consistente aumento dei costi, quantificati in circa Euro 11,1 mln complessivi, che dovranno essere oggetto di revisione prezzi, per andare successivamente a gara.
SANITA', WELFARE E COESIONE SOCIALE	NANNICINI ELISA	24133	1251	2013	D.G.R. 1093/2011. "PIANO INVESTIMENTI 2011-2013. ASSEGNAZIONE RISORSE E REVOCA AUTORIZZAZIONE ALLA CONTRAZIONE DI MUTUL AZIENDA USL 1 DI MASSA E CARRARA.	4.149.116,59	L'azienda si impegna a richiedere l'erogazione entro il 2023. Abbiamo sollecitato nuovamente le rendicontazioni
SANITA', WELFARE E COESIONE SOCIALE	NANNICINI ELISA	24133	1492	2013	D.G.R. 1051/2011. "PIANO INVESTIMENTI 2011-2013. ASSEGNAZIONE RISORSE E RIMODULAZIONE AUTORIZZAZIONE ALLA CONTRAZIONE DI MUTUL AZIENDA USL 10 DI FIRENZE".	1.047.723,19	In attesa delle richieste di erogazioni
SANITA', WELFARE E COESIONE SOCIALE	NANNICINI ELISA	24133	7730	2013	D.G.R. 1052/2011. "PIANO INVESTIMENTI 2011-2013. ASSEGNAZIONE RISORSE AD AZIENDA OSPEDALIERO-UNIVERSITARIA PISANA".	21.989.075,60	In attesa delle richieste di erogazioni
SANITA', WELFARE E COESIONE SOCIALE	NANNICINI ELISA	24133	8098	2013	D.G.R. 1023/2011. "PIANO INVESTIMENTI 2011-2013. ASSEGNAZIONE RISORSE E RIMODULAZIONE AUTORIZZAZIONE ALLA CONTRAZIONE DI MUTUL AZIENDA USL 2 DI LUCCA".	1.591.076,80	L'azienda si impegna a richiedere l'erogazione entro il 2023. Abbiamo sollecitato nuovamente le rendicontazioni
SANITA', WELFARE E COESIONE SOCIALE	NANNICINI ELISA	24133	5119	2014	DGR 466/2014: Accordo di Programma per la Realizzazione del Nuovo Presidio Ospedaliero delle Apuane (NOA) - Impegno di spesa.	1.800.000,00	Risolleccitato. Questo finanziamento era sorto per gli interventi di ristrutturazione del distretto sanitario di Via Bassa Tambura (Euro 1.800.000,00). L'Azienda ha deciso di destinare la quota al cofinanziamento dei fondi PNRR per la realizzazione dell'edificio che accoglierà l'ospedale di comunità, la casa di comunità e il COT (verrà riprogrammato con Delibera Aziendale e approvato con DGRT).
SANITA', WELFARE E COESIONE SOCIALE	NANNICINI ELISA	24133	5614	2014	DGR 149/2014: Accordo di Programma per la Realizzazione del Nuovo Presidio Ospedaliero di Cisanello AOU PISANA Impegno di spesa.	23.178.575,23	Interventi in corso. In attesa delle richieste di erogazione.

Direzione Generale	Dirigente Titolare Capitolo	Macro Capitolo	Num. Impegno	Anno Impegno	Descrizione	Residuo Attuale	MOTIVAZIONE MANTENIMENTO
SANITA', WELFARE E COESIONE SOCIALE	NANNICINI ELISA	24133	8078	2014	Impegno assunto ai sensi ai sensi dell'art. 20 del dlgs 118/2011. L.R. 77/2013 Piano degli Investimenti Sanitari 2014-2015 - Assegnazione risorse agli Enti del Servizio Sanitario Regionale	3.965.343,33	Si tratta di vari interventi collegati a varie aziende, che sono in corso; in attesa della rendicontazione.
SANITA', WELFARE E COESIONE SOCIALE	NANNICINI ELISA	24133	8079	2014	Impegno assunto ai sensi ai sensi dell'art. 20 del dlgs 118/2011. L.R. 77/2013 Piano degli Investimenti Sanitari 2014-2015 - Assegnazione risorse agli Enti del Servizio Sanitario Regionale.	3.109.865,65	Si tratta di interventi collegati a varie aziende. In attesa della rendicontazione.
SANITA', WELFARE E COESIONE SOCIALE	NANNICINI ELISA	24155	5368	2014	DGR 62/2013, DGR 911/2013 e DGR 689/2014.Impegni di spesa ed accertamenti relativi agli interventi ammessi a Finanziamento con decreto Ministero della Salute del 15/09/2014 Art. 20 L. 67/88 riparto 2008	21.437.106,31	Vari interventi in corso. Da mantenere in attesa delle richieste di erogazione.
SANITA', WELFARE E COESIONE SOCIALE	NANNICINI ELISA	24155	5369	2014	DGR 62/2013, DGR 911/2013 e DGR 689/2014.Impegni di spesa ed accertamenti relativi agli interventi ammessi a Finanziamento con decreto Ministero della Salute del 15/09/2014 Art. 20 L. 67/88 riparto 2008	25.451.924,91	Vari interventi in corso. Da mantenere in attesa delle richieste di erogazione.
SANITA', WELFARE E COESIONE SOCIALE	NANNICINI ELISA	24360	8071	2014	IMPEGNO ASSUNTO AI SENSI DELL'ART. 20 DEL D.LGS 118/11 - SPESE DI INVESTIMENTO IN SANITA' PER LA PROSECUZIONE DEL PROGRAMMA PLURIENNALE EX ART. 20 L. 67/1988 PER L'ADEGUAMENTO A NORMA DEGLI IMPIANTI ANTINCENDIO DELLE STRUTTURE SANITARIE	4.616.743,31	In attesa delle richieste di erogazione.
SANITA', WELFARE E COESIONE SOCIALE	NANNICINI ELISA	24118	9772	2015	D.G.R. 393/2013- Accordo di Programma per la realizzazione del Nuovo Presidio Ospedaliero di Lucca e delle opere infrastrutturali connesse. - Impegno di spesa per la Azienda Usl 2 di Lucca .	4.926.720,00	L'Azienda ci ha comunicato per mail la quota di spesa 3.841.986,86 che renderà a breve
SANITA', WELFARE E COESIONE SOCIALE	NANNICINI ELISA	24133	3059	2015	D.G.R. 312/2015 - USL 3 di Pistoia Impegno di spesa per la Riqualificazione dell'Area del Ceppo di Pistoia per la costruzione del Nuovo Ospedale e parziale recupero del Fondo di Anticipazione.	7.849.745,31	In attesa delle richieste di erogazioni

Direzione Generale	Dirigente Titolare Capitolo	Macro Capitolo	Num. Impegno	Anno Impegno	Descrizione	Residuo Attuale	MOTIVAZIONE MANTENIMENTO
SANITA', WELFARE E COESIONE SOCIALE	NANNICINI ELISA	24133	5119	2015	DGR 466/2014: Accordo di Programma per la Realizzazione del Nuovo Presidio Ospedaliero delle Apuane (NOA) - Impegno di spesa.	3.000.000,00	Risolicitato. Questo finanziamento era sorto per gli interventi di ristrutturazione dell'immobile ex "scuola L. Da Vinci" da destinare a distretto sanitario. Tale quota sarà utilizzata come cofinanziamento necessario per la realizzazione dell'intervento per il quale l'Azienda ha avanzato richiesta di accesso ai fondi art. 20 rip. 2019 I tranche. L'Azienda provvederà a perfezionare gli atti con rifinalizzazione e modifica di quadro economico .
SANITA', WELFARE E COESIONE SOCIALE	NANNICINI ELISA	24133	6191	2015	DGR 792/2014 Protocollo d'intesa per lo sviluppo delle attività dell'Ospedale del Cuore G. Pasquinucci di Massa, Impegno di Spesa.	3.645.666,95	Arrivata richiesta a saldo. Pagheremo la quota al netto del 10%. In attesa di collaudo tecnico amministrativo
SANITA', WELFARE E COESIONE SOCIALE	NANNICINI ELISA	24133	9746	2015	D.G.R. 590/2015 - L.R. 77/2013 - Piano degli Investimenti Sanitari 2014-2016 Annualità 2015 - Impegno di spesa per la Azienda USL 1 di Massa Carrara.	10.000.000,00	L'azienda si impegna a richiedere l'erogazione entro il 2023. Abbiamo sollecitato nuovamente le rendicontazioni
SANITA', WELFARE E COESIONE SOCIALE	NANNICINI ELISA	24133	9793	2015	DGR 1169/2015 - L.R. 77/2013 e 86/2014 Piano degli Investimenti Sanitari 2014-2016 - Impegno di spesa agli Enti del Servizio Sanitario Regionale - Annualità 2015.	19.135.186,63	In attesa delle richieste di erogazione.
SANITA', WELFARE E COESIONE SOCIALE	NANNICINI ELISA	24133	9794	2015	DGR 1169/2015 - L.R. 77/2013 e 86/2014 Piano degli Investimenti Sanitari 2014-2016 - Impegno di spesa agli Enti del Servizio Sanitario Regionale - Annualità 2015.	9.742.000,00	L'Azienda ci ha informati che stanno procedendo a predisporre la documentazione di richiesta erogazione
SANITA', WELFARE E COESIONE SOCIALE	NANNICINI ELISA	24395	9827	2015	Programma per il superamento degli Ospedali Psichiatrici Giudiziari ai sensi della L.81/2014 - Impegno di Spesa.	7.950.861,56	figura 3 interventi relativi al superamento opg "Residenza sanitaria per esecuzione misure di sicurezza detentiva - Area Ospedaliera di Volterra" - "Residenza sanitaria intermedia Tiziano di Aulla (MS)"-Trasformazione della Casa Circondariale femminile di Via Valdorme Nuova 15 - Empoli in residenza Sanitaria per l'Esecuzione delle misure di sicurezza detentive Rems. E' in corso un analisi di rimodulazione per il primo intervento, per il secondo l'Azienda deve riprogrammare la progettazione per rientrare nella quota finanziata e per il terzo l'Azienda dovrebbe presentare le relative rendicontazioni.
SANITA', WELFARE E COESIONE SOCIALE	NANNICINI ELISA	24133	5866	2017	Impegno di spesa per UsI Toscana Centro per il finanziamento relativo alla dismissione del vecchio Ospedale Misericordia e Dolce di Prato	2.000.000,00	Risolicitato nuovamente In attesa delle richieste di erogazioni

Direzione Generale	Dirigente Titolare Capitolo	Macro Capitolo	Num. Impegno	Anno Impegno	Descrizione	Residuo Attuale	MOTIVAZIONE MANTENIMENTO
SANITA', WELFARE E COESIONE SOCIALE	NERI MORALDO	24047	7869	2016	IMPEGNO ASSUNTO AI SENSI DELL'ART.20 DEL DLGS 118/2011. DGR n.752/2013 - Piano strategico di sviluppo del sistema informativo e delle tecnologie dell'informazione e della comunicazione del Servizio sanitario regionale: aggiornamento triennio 2016-2018 e programma operativo per l'anno 2016.	1.269.392,33	Residuo da mantenere per consolidato GSA 2016.
SANITA', WELFARE E COESIONE SOCIALE	NERI MORALDO	24356	7936	2016	Impegno assunto ai sensi dell'art. 20 del dlgs 118/2011. obiettivi di carattere prioritario del psn, assistenza sanitaria agli stranieri irregolari, esclusività del rapporto del personale dirigente del ssn e altre risorse di fondo sanitario vincolato - obiettivi psn 2016.	1.561.831,97	Residuo da mantenere per consolidato GSA 2016.
SANITA', WELFARE E COESIONE SOCIALE	NERI MORALDO	24356	7938	2016	Impegno assunto ai sensi dell'art. 20 del dlgs 118/2011. obiettivi di carattere prioritario del psn, assistenza sanitaria agli stranieri irregolari, esclusività del rapporto del personale dirigente del ssn e altre risorse di fondo sanitario vincolato - superamento opg 2016	2.831.260,11	Assegnazione con DGR 1389/2022 in attesa di liquidazione
SANITA', WELFARE E COESIONE SOCIALE	NERI MORALDO	25001	8002	2016	Impegno assunto ai sensi dell'art. 20 del dlgs 118/2011. spese correnti livello di assistenza territoriale.	4.812.209,63	Assegnazione conclusiva delle risorse finanziarie alle Aziende ed Enti del Servizio Sanitario Regionale. Assegnazione DGR 1033/2017
SANITA', WELFARE E COESIONE SOCIALE	NERI MORALDO	26015	11916	2017	IMPEGNO ASSUNTO AI SENSI DELL'ART.20 DEL DLGS 118/2011. MOBILITA' SANITARIA EXTRAREGIONALE - SALDO ATTIVO.	3.612.085,32	Assegnazione conclusiva delle risorse finanziarie alle Aziende ed Enti del Servizio Sanitario Regionale. Assegnazione DGR 682/2018
SANITA', WELFARE E COESIONE SOCIALE	SALVI ALESSANDRO	22013	756	2009	DPGR 145/08 "ACCORDO DI PROGRAMMA IN INVESTIMENTI NEL SETTORE SOCIALE PISR 2008/2010 - ATTUAZIONE 2007/2008 E DPGR 197/08 "MODIFICA E INTEGRAZIONE ALL'ACCORDO DI PROGRAMMA INVESTIMENTI NEL SETTORE SOCIALE OISR 2007/2010 - ATTUAZIONE 2007/2008" ASSEGNAZIONE RISORSE.	1.230.000,00	In attesa di rendicontazione

Direzione Generale	Dirigente Titolare Capitolo	Macro Capitolo	Num. Impegno	Anno Impegno	Descrizione	Residuo Attuale	MOTIVAZIONE MANTENIMENTO
SISTEMI INFORMATIVI, INFRASTRUTTURE E TECNOLOGICHE E INNOVAZIONE	PAPIANI SERGIO	14268	1499	2014	SVILUPPO DELLA BANDA LARGA SUL TERRITORIO DELLA REGIONE TOSCANA (BANDA LARGA II LIVELLO) DI CUI ALLA DGR 80/2013. MINISTERO DELLO SVILUPPO ECONOMICO - DIPARTIMENTO PER LE COMUNICAZIONI (CON IL DD 5475 DEL 16/12/2013 VIENE DATO INCARICO AD ARTEA PER LA GESTIONE DEI FONDI) - Modificato Beneficiario co	1.078.844,41	attività completate in attesa del report di rendicontazione e fatturazione del Ministero delle imprese e del Made in Italy
SISTEMI INFORMATIVI, INFRASTRUTTURE E TECNOLOGICHE E INNOVAZIONE	PAPIANI SERGIO	51737	6430	2014	ANTICIPO PROGRAMMAZIONE FESR 2014/2020. Approvazione della Convenzione operativa per la realizzazione della banda ultralarga nel territorio della Regione Toscana tra Regione Toscana e Ministero dello Sviluppo Economico.	2.200.000,00	in attesa di verifica e fatturazione
SISTEMI INFORMATIVI, INFRASTRUTTURE E TECNOLOGICHE E INNOVAZIONE	PAPIANI SERGIO	51801	10352	2017	POR CReO FESR 2014-20 Azione 2.1.1. - seconda tranche Anticipo Convenzione Banda Ultra-larga del 27/05/16	5.510.838,00	in attesa di verifica e fatturazione
SISTEMI INFORMATIVI, INFRASTRUTTURE E TECNOLOGICHE E INNOVAZIONE	PAPIANI SERGIO	51802	10350	2017	POR CReO FESR 2014-20 Azione 2.1.1. - seconda tranche Anticipo Convenzione Banda Ultralarga del 27/05/16	3.857.586,60	in attesa di verifica e fatturazione
URBANISTICA	CARLETTI MARCO	34072	6711	2012	IMPEGNO DI SPESA A FAVORE DI VARI COMUNI DI CUI IN ALLEGATO AL DECRETO - PROGRAMMA DI FINANZIAMENTO ATTUAZIONE DEI PROGETTI RELATIVI AL PARCO AGRICOLO DELLA PIANA	2.484.153,83	progetti in fase di realizzazione avendo subito dei rallentamenti dovuti alla pandemia da COVID-19.
URBANISTICA	CARLETTI MARCO	34152	7722	2014	Contributi regionali per la realizzazione di opere pubbliche funzionalmente connesse con gli interventi di rigenerazione urbana di cui alla Delibera G.R. 1204 15/12/2014 - Impegno di spesa	1.042.111,92	Progetti in fase realizzazione
TOTALE						345.391.635,19	

Elenco dei diritti reali di godimento
(Ex. Art 11 comma 6 lett g) D.Lgs. 118/2011)

DIRITTI REALI DELLA REGIONE SU BENI APPARTENENTI AD ALTRI SOGGETTI (Art. 3 - Comma

PR.	COMUNE	TIPO DI SERVITU'	OGGETTO DELL'INTERVENTO
Ar	Castiglion Fiorentino	Servitù di acquedotto	Rete irrigua Montedoglio
Ar	Arezzo	Servitù di acquedotto	Rete irrigua Montedoglio
Ar	Cortona	Servitù di passo	Realizzazione variante alla SRT 71 Umbro Casentinese
Ar	Montevarchi	Servitù di collocamento tubazione connessa al sifone Battagli	Costruzione variante in riva destra Arno alla SR 69
Ar	Montevarchi	Servitù di passo	Costruzione variante in riva destra Arno alla SR 69
Ar	Terranuova Bracciolini	Servitù di cavidotto	Costruzione variante in riva destra Arno alla SR 69
Ar	Subbiano	Servitù di cavidotto elettrico e servitù di passaggio	Eliminazione passaggio a livello S. Mama – Variante stradale alla SRT 71
Ar	San Giovanni Valdarno	Servitù di cavidotto	Costruzione variante in riva destra Arno alla SR 69
Ar	Anghieri	Servitù di acquedotto	
Ar	Bucine	Servitù per realizzazione cassa laminazione Loc. Ambra	
Ar	Castellfranco Piandiscò	Servitù di passo	Mitigazione rischio idraulico Bacino Borro di Rantigioni
Ar	Civitella Val di Chiana	Servitù di acquedotto sistema Montedoglio	
Ar	Montesansavino	Servitù di acquedotto sistema Montedoglio	
Ar	Poppi	Servitù di scolo variante esterna abitato Bibbiena	
Ar	Pratovecchio Stia	Servitù di acquedotto	
FI	Barberino di Mugello	Servitù	Affissione e permanenza lampioni stradali
FI	Borgo San Lorenzo	Servitù per realizzazione tubazione interrata	Progetto "Rilanci da Galleria"
FI	Borgo San Lorenzo	Servitù di passo per automezzi	
FI	Impruneta	Servitù di esondazione	Sistema di laminazione delle piene
FI	Firenze	Servitù di elettrodotto	Impianto per cabina elettrica di trasformazione
FI	Impruneta/Bagno A Ripoli	Servitù per realizzazione microdreni e manutenzione viadotto	Variante SR 222 "Chiantigiana"
FI	Montalione	Servitù di acquedotto	
FI	Signa	Servitù di allagamento	Cassa di espansione dei Renai
FI-PI-LI	Vari	Servitù coattiva su beni immobili	S.G.C.FI-PI-LI. Fornitura e posa in opera sistema di rilevamento del traffico.
GR	Santa Fiora	Servitù per impianto di sondaggio geognostico	Realizzazione impianto piezometrico
GR	Follonica	Servitù di passaggio	Intervento regimazione torrente Petraia
GR	Grosseto	Servitù di acquedotto	
LU	Castelnuovo Garfagnana	Peso imposto al fondo servente	Variante SR 445 "della Garfagnana"
LU	Porcari	Asservimento	Attuazione piano di bacino Fiume Arno – Cassa di espansione sul Rio Ralla
LU	Coreglia Antelminelli	Servitù di acquedotto	
LU	Viareggio	Servitù di passo	Manutenzione canale di bonifica "Allacciate"
MS	Massa	Servitù di passo ed elettrodotto	Sistemazione idraulica fossi Calatella e Bozzone
MS	Montignoso	Servitù di passo	Accesso arginatura circondariale ex Lago di Porta
PI	Pisa	Servitù per acquedotto sussidiario di Pisa	
PI	San Giuliano Terme	Servitù per acquedotto sussidiario di Pisa	
PI	Vecchiano	Servitù per acquedotto sussidiario di Pisa	
PI	Lajatico	Servitù di passaggio	Adeguamento e rettifiche srt 439 Sarzanese Valdera
Po	Carmignano	Servitù di passo	

PR.	COMUNE	TIPO DI SERVITU'	OGGETTO DELL'INTERVENTO
Po	Montemurlo	Servitù di passo	
Pt	Montale	Servitù di metanodotto	Cassa di laminazione fossa Badia
Pt	Quarrata	Asservimento	Cassa di espansione di case Carlesi per periodico allagamento
Pt	Quarrata	Servitù di transito pedonale e carrabile	Riassetto idraulico fossa Ombroncello – Cassa di espansione
Pt	Pistoia	Servitù per posa di tubazione interrata	Miglioramento idraulico Gora delle Piastrelle
Si	Montepulciano	Servitù perpetua di acquedotto	Sistemazione idraulica affluenti di sx canale Maestro della Chiana

Elenco dei propri Enti e Organismi Strumentali
(Ex art. 11 comma 6 lett. h) D.Lgs 118/2011)

h) elenco dei propri enti ed organismi strumentali, precisando che i relativi bilanci consuntivi sono consultabili nel proprio sito internet fermo restando quanto previsto per gli enti locali dall'articolo 172, comma 1, lettera a) del decreto legislativo 18 agosto 2000, n. 267

Di seguito si indicano le due tipologie di enti strumentali della Regione Toscana.

Enti strumentali controllati:

1. Consorzio LaMMA
2. ARDSU - Toscana
3. ARPAT
4. Toscana Promozione Turistica
5. ARTEA
6. EAUT – Ente Acque Umbre-Toscane
7. Ente Terre regionali Toscane
8. IRPET
9. ARS
10. ARTI (Agenzia Regionale Toscana per l'Impiego)
11. Autorità Portuale Regionale
12. Ente Parco Regionale Maremma
13. Ente Parco Regionale delle Alpi Apuane
14. Ente Parco Regionale Migliarino, S. Rossore, Massaciuccoli
15. Fondazione Orchestra Regionale Toscana
16. Fondazione Sistema Toscana
17. Fondazione Toscana Spettacolo
18. Fondazione per la Formazione Politica ed Istituzionale “Alessia Ballini”
19. FAF Toscana – Fondazione Alinari per la Fotografia
20. Istituto degli Innocenti A.S.P.
21. Consorzio Z.I.A.

Enti strumentali partecipati:

1. Fondazione Scuola interregionale di polizia locale
2. Fondazione Scuola di Musica di Fiesole Onlus
3. Fondazione del Maggio Musicale Fiorentino
4. Fondazione Teatro Metastasio di Prato
5. Fondazione Toscana Life Sciences
6. Fondazione Museo Archivio Richard Ginori della Manifattura di Doccia
7. Fondazione Museo “Igor Mitorai”
8. Ente Autonomo Mostra Vini
9. Consorzio METIS

Il Consiglio Regionale, dotato di autonomia gestionale e contabile ma privo di personalità giuridica, rappresenta un organismo strumentale.

I bilanci dei suddetti enti strumentali sono consultabili sui rispettivi siti internet.

**Elenco delle partecipazioni dirette possedute con
l'indicazione della relativa quota percentuale**

(Ex art. 11 comma 6 lett. i) del D.Lgs. 118/2011)

1) elenco delle partecipazioni possedute con l'indicazione della relativa quota percentuale

DENOMINAZIONE SOCIALE	quota di partecipazione posseduta dalla Regione (al 31/12/2022)
A.R.R.R. - Agenzia Regione Recupero Risorse S.p.A. (in house)	100,00%
Sviluppo Toscana S.p.A. (in house)	100,00%
Terme di Casciana S.p.A. (in liquidazione)	75,66%
Terme di Chianciano Immobiliare S.p.A.	73,81%
Terme di Montecatini S.p.A.	67,12%
Alatoscana S.p.A.	51,05%
FIDI TOSCANA S.p.A.	49,41%
Arezzo Fiere e Congressi S.r.l.	36,81%
Internazionale Marmi e Macchine Carrara S.p.A.	36,40%
Firenze Fiera S.p.A.	31,95%
Interporto Toscano "A.Vespucci" S.p.a	18,17%
Consorzio per lo Sviluppo delle Aree Geotermiche Società Consortile a Responsabilità Limitata – Co.Svi.G. Srl	14,47%
Interporto Toscana Centrale S.p.A.	12,51%
Italcertifer	11,00%
S.E.A.M. Società Esercizio Aeroporto della Maremma S.p.A.	7,08%
Toscana Aeroporti S.p.A	5,03%
CET Società Consortile Energia Toscana s.c.a.r.l.	0,50%
Banca Popolare Etica s.c.a.r.l.*	0,03%

(*)= Questa società è a capitale sociale variabile e non essendo stato ancora approvato il bilancio 2022 non è ancora possibile conoscere il capitale sociale al 31/12/2022. Si riporta la quota di partecipazione al 31/12/2021.

**Esiti della verifica dei crediti e debiti
reciproci con i propri Enti Strumentali, le Società
controllate e partecipate**

(Ex art. 11 comma 6 lett j) D.Lgs. 118/2011)

Verifica crediti e debiti della Regione Toscana con i propri Enti strumentali e Società partecipate al 31.12.2022 (articolo 11, comma 6 lettera j) del Dlgs 118/2011 e s.m.e i.)

La riconciliazione dei residui attivi, passivi e perenti della Regione Toscana al 31 dicembre 2022 con le situazioni debitorie/creditorie degli Enti strumentali e Società partecipate nei confronti della medesima alla stessa data è stata effettuata ai sensi dell'articolo 11, comma 6 lettera j) del Dlgs 118/2011 e s.m. e i.

Gli Enti Strumentali e le Società facenti parte del gruppo amministrazione pubblica (GAP) della Regione Toscana ai sensi degli articoli 11-ter e 11-quater del D.lgs. 118/2011 sono stati individuati con la DGR n. 1399 del 12.12.2022.

Le variazioni intervenute nella composizione del GAP nell'anno 2022 vedono l'ingresso della "Fondazione per la Formazione Politica ed Istituzionale Alessia Ballini" quale ente strumentale controllato e della "Fondazione Museo Igor Mitoraj" quale ente strumentale partecipato, mentre è uscita la società E.A.M.S. S.r.l. per chiusura della liquidazione e conseguente cancellazione della stessa dal registro delle imprese.

Di seguito il riepilogo dei soggetti facenti parte del GAP:

Enti Strumentali Controllati (ai sensi dell'art. 11-ter comma 1 D.Lgs. 118/2011):

1. CONSORZIO LAMMA
2. ARDSU – Agenzia Regionale per il Diritto allo Studio Universitario
3. ARPAT – Agenzia Regionale per la Protezione Ambientale della Toscana
4. TPT – Toscana Promozione Turistica
5. ARTEA – Agenzia Regionale Toscana per le Erogazioni in Agricoltura
6. EAUT – Ente Acque Umbre-Toscane
7. ENTE TERRE REGIONALI TOSCANE
 - Società Agricola Suvignano S.r.l. (controllata indiretta)
8. IRPET – Istituto Regionale per la Programmazione Economica della Toscana
9. ARS – Agenzia Regionale di Sanità
10. ARTI – Agenzia Regionale Toscana per l'Impiego
 - F.I.L. S.r.l. (controllata indiretta)
11. AUTORITA' PORTUALE REGIONALE
12. ENTE PARCO REGIONALE DELLA MAREMMA
13. ENTE PARCO REGIONALE DELLE ALPI APUANE
 - Antro del Corchia S.r.l (controllata indiretta)
14. ENTE PARCO REGIONALE DI MIGLIARINO, SAN ROSSORE E MASSACIUCCOLI
15. FONDAZIONE ORCHESTRA REGIONALE DELLA TOSCANA
 - Fondazione Rete Toscana Classica (controllata indiretta)
16. FONDAZIONE SISTEMA TOSCANA
 - Casa della Creatività Soc. Cons. a r.l. (controllata indiretta)
17. FONDAZIONE TOSCANA SPETTACOLO Onlus
18. FONDAZIONE PER LA FORMAZIONE POLITICA ED ISTITUZIONALE "ALESSIA BALLINI"
19. FAF TOSCANA – Fondazione Alinari per la Fotografia
20. ISTITUTO DEGLI INNOCENTI A.S.P.
 - Fondazione Istituto degli Innocenti (controllata indiretta)
21. CONSORZIO Z.I.A. - Consorzio Zona Industriale Apuana

Enti Strumentali Partecipati (ai sensi dell'art. 11-ter comma 2- D.Lgs. 118/2011):

22. FONDAZIONE SCUOLA INTERREGIONALE DI POLIZIA LOCALE
23. FONDAZIONE SCUOLA DI MUSICA DI FIESOLE Onlus
24. FONDAZIONE MAGGIO MUSICALE FIORENTINO
25. FONDAZIONE TEATRO METASTASIO DI PRATO
26. FONDAZIONE TOSCANA LIFE SCIENCES
27. FONDAZIONE MUSEO ARCHIVIO RICHARD GINORI DELLA MANIFATTURA DI DOCCIA
28. FONDAZIONE MUSEO "IGOR MITORAJ"
29. ENTE AUTONOMO MOSTRA VINI (in liquidazione)
30. CONSORZIO METIS

Società Controllate (ai sensi dell'art. 11-quater D.Lgs. 118/2011):

31. A.R.R.R. - Agenzia Regionale Recupero Risorse S.p.A.
32. SVILUPPO TOSCANA S.p.A.
33. ALATOSCANA S.p.A.
34. FIDI TOSCANA S.p.A.
35. TERME DI CASCIANA S.p.A. (in liquidazione)
 - Bagni di Casciana S.r.l. (controllata indiretta)
36. TERME DI CHIANCIANO IMMOBILIARE S.p.A. (in liquidazione)
37. TERME DI MONTECATINI S.p.A.
 - Gestioni Complementari Termali S.r.l. (controllata indiretta)

Società Partecipate (ai sensi dell'art. 11-quinquies D.Lgs. 118/2011):

38. AREZZO FIERE E CONGRESSI S.r.l.
39. FIRENZE FIERA S.p.A.
 - Destination Florence Convention and Visitors Bureau Soc. Coop. a r.l. (partecipata indiretta)
40. Co.Svi.G. – Consorzio per lo Sviluppo delle aree Geotermiche – Soc. Cons. a r.l.
41. INTERNAZIONALE MARMI e MACCHINE CARRARA S.p.A.
42. INTERPORTO TOSCANO A. VESPUCCI S.p.A.

Di seguito si fornisce il quadro dettagliato dei rapporti di credito e debito reciproci rispetto ai singoli Enti/Società al 31.12.2022. Le asseverazioni sottoscritte dai revisori sono conservate agli atti di ufficio e si riferiscono alla maggior parte degli enti e società oggetto della presente informativa.

1 – CONSORZIO LAMMA

Il Consorzio ha comunicato crediti verso Regione Toscana per euro 70.000,00.
Regione Toscana ha residui passivi verso il Consorzio per la stessa somma.
Non risultano debiti del Consorzio verso Regione Toscana e, viceversa, residui attivi di Regione Toscana verso il Consorzio.

2 – ARDSU – Agenzia Regionale per il Diritto allo Studio Universitario

L'Ente ha comunicato crediti nei confronti di Regione Toscana per euro 3.169.921,92.
Regione Toscana ha residui passivi verso l'Ente per euro 3.831.651,63.
La differenza di euro 661.729,71, pari all'importo dei residui attivi di Regione Toscana, è stata regolarizzata con commutazione in quietanza d'entrata fra l'accertamento 6636/2022 e l'impegno 14722/2022 in data 1 febbraio 2023, reversale n. 492/2023, mandato n. 2984/2023.

L'Ente, inoltre, ha comunicato debiti nei confronti di Regione Toscana per euro 1.970.598,00 che risultano essere relativi alla tassa sul diritto allo studio universitario periodo settembre/dicembre anno 2022, in fase di accertamento da parte di Regione Toscana sull'esercizio 2023 e pertanto non presenti fra i residui attivi della Regione.

3 – ARPAT – Agenzia Regionale per la Protezione Ambientale della Toscana

L'Ente ha comunicato crediti verso Regione Toscana per euro 878.329,07.

Regione Toscana ha residui passivi per euro 897.914,06. La differenza di euro 19.584,99 è relativa a residui per impegno perente di euro 20.000,00 che sarà economizzato nell'esercizio 2023 e ad un rimborso di euro 415,01 a credito dell'Ente per il quale sarà assunto impegno nell'esercizio 2023.

Non risultano debiti di Arpat verso Regione Toscana e, viceversa, residui attivi di Regione Toscana verso Arpat.

4 – TOSCANA PROMOZIONE TURISTICA

L'Ente ha comunicato di avere crediti verso la Regione per euro 5.053.991,58.

Regione Toscana non presenta residui passivi essendo tale credito riferito a risorse per contributi giacenti presso Sviluppo Toscana Spa in qualità di organismo intermedio la cui erogazione è subordinata all'esito dell'istruttoria da parte di quest'ultima sulla rendicontazione presentata dall'Ente.

L'Ente, inoltre, ha comunicato debiti per euro 30.720,00 e Regione Toscana presenta residui attivi per lo stesso importo.

5 – ARTEA – Agenzia Regionale Toscana per le Erogazioni in Agricoltura

Attività di funzionamento

Artea ha comunicato crediti nei confronti di Regione Toscana per euro 512.983,75 e nessun debito.

Regione Toscana presenta residui passivi per il medesimo importo e residui attivi per euro 2.133.927,87 relativi a contributi a valere su misure di propria competenza del Piano di Sviluppo Rurale. Tali somme saranno corrisposte nell'ambito delle risorse Fears che ARTEA Gestisce con contabilità separata (di sola cassa in regime di tesoreria unica) in qualità di Organismo Pagatore ai sensi dell'art. 7 del Reg (UE) 1306/2013.

Attività di corresponsione di aiuti a carico dei fondi comunitari, statali o regionali di cui all'art. 16, comma 2 della L.R. 60/1999

Artea ha comunicato un debito nei confronti della Regione di euro 68.953.807,51; tale debito è determinato da fondi già trasferiti dalla Regione ad ARTEA per essere erogati a terzi beneficiari. Trattandosi di fondi in attesa di essere erogati a terzi, nella contabilità finanziaria della Regione non è assunto alcun accertamento corrispondente a tale debito; tuttavia, a seguito della comunicazione da parte di ARTEA dei fondi giacenti presso di essa in attesa di essere erogati a terzi beneficiari e della corrispondente certificazione da parte dei settori regionali competenti per materia (attestante la correttezza del saldo comunicato dall'Ente), è stato registrato il corrispondente credito in contabilità economico-patrimoniale.

Regione Toscana presenta inoltre residui passivi per euro 52.001.315,88 da erogare ai beneficiari finali per il tramite di ARTEA in qualità di organismo intermedio o pagatore.

Artea non contabilizza nel proprio bilancio il corrispondente credito al momento dell'assunzione dell'impegno di spesa sul bilancio regionale ma registra i trasferimenti regionali per fondi da erogare a terzi beneficiari al momento del relativo incasso. Per tale motivo ARTEA non ha comunicato crediti verso la Regione al 31/12/2022 in tale ambito.

Si veda il paragrafo relativo ai "Crediti" nel capitolo 9 "Criteri di valutazione" della nota integrativa in merito alle modalità di contabilizzazione dei fondi in gestione.

6 – EAUT – Ente Acque Umbre-Toscane

Non risultano crediti/debiti dell'Ente e, viceversa, residui passivi/attivi di Regione Toscana.

7 – ENTE TERRE REGIONALI TOSCANE e Società Agricola Suvignano S.r.l. (controllata indiretta)

Non risultano crediti dell'Ente vs./Regione Toscana e, viceversa, la Regione non presenta residui passivi verso l'Ente.

L'Ente ha comunicato debiti per euro 23.720,95, mentre Regione Toscana ha residui attivi per euro 10.944,53. La differenza di euro 12.776,42, relativa alla fattura n. 3 del 7/02/2023 emessa per la gestione di servizi informatici, telematici e di fonia anno 2022, è stata accertata a valere sull'esercizio 2023, acc.to n. 335/2023

Non risultano crediti e debiti della Società Agricola Suvignano S.r.l. verso la Regione e, viceversa, residui passivi e attivi della Regione verso la Società.

8 – IRPET – Istituto Regionale per la Programmazione Economica della Toscana

L'Ente ha comunicato crediti verso Regione Toscana per euro 386.234,73. Regione Toscana ha residui passivi per il medesimo importo.

Non vi sono debiti dell'Ente verso la Regione e viceversa residui attivi della Regione verso l'Ente.

9 – ARS – Agenzia Regionale di Sanità

L'Ente ha comunicato crediti verso Regione Toscana per euro 481.910,00.

Regione Toscana ha residui passivi per il medesimo importo.

Non risultano debiti dell'Ente verso R.T. e, viceversa, residui attivi di R.T. verso ARS.

10 – A.R.T.I. – Agenzia Regionale Toscana per l'Impiego e F.I.L. S.r.l. (controllata indiretta)

L'Ente ha comunicato crediti verso la Regione per euro 11.648.901,73.

Regione Toscana presenta residui passivi per euro 11.647.384,84. La differenza di euro 1.516,89 è relativa a debiti verso Arti per competenze relative al personale comandato presso la Regione regolarizzata con decreto n. 4963 del 14/03/2023.

Non risultano debiti dell'Ente verso la Regione e viceversa residui attivi della Regione verso Arti.

Inoltre ARTI, nel ruolo di organismo pagatore, comunica un debito di euro 2.381.814,00 relativo a fondi trasferiti dalla Regione per essere erogati a terzi beneficiari nell'ambito del programma GOL. Tali somme, in quanto destinate ad essere erogate a terzi, non comportano un parallelo accertamento sul bilancio finanziario della Regione. Tuttavia, a seguito della comunicazione da parte di ARTI dei fondi giacenti presso di essa in attesa di essere erogati a terzi beneficiari e della corrispondente certificazione da parte dei settori regionali competenti per materia (attestante la correttezza del saldo comunicato dall'Ente), è stato registrato il corrispondente credito in contabilità economico-patrimoniale (si veda l'apposito paragrafo della nota integrativa in merito alle modalità di contabilizzazione dei fondi in gestione).

Non risultano crediti e debiti reciproci tra Regione Toscana e F.I.L. S.r.l.

11 – AUTORITA' PORTUALE REGIONALE

L'Ente ha comunicato crediti verso Regione Toscana per euro 90.000,00.

Regione Toscana ha residui passivi verso l'Ente per lo stesso importo.

L'Ente inoltre ha comunicato debiti verso Regione Toscana per euro 70.966,74.

Regione Toscana ha residui attivi per euro 70.965,78. La differenza di euro 0,96 è stata contabilizzata con una maggiore entrata al momento dell'incasso sull'accertamento n. 6915/2022 in data 4 aprile 2023.

12 – ENTE PARCO REGIONALE DELLA MAREMMA

L'Ente ha comunicato di avere crediti verso Regione Toscana per euro 21.966,30.

Regione Toscana ha residui passivi verso l'Ente per il medesimo importo.

Inoltre, l'Ente ha comunicato un credito inserito nel bilancio al 31.12.2022 di euro 139.595,60 (per la quota spesa negli esercizi 2020, 2021 e 2022, a fronte di un contributo in conto capitale di euro 150.000,00 assegnato con D.D. 14290/2017 e pagato al soggetto gestore Artea il quale provvederà al pagamento a favore del beneficiario subordinatamente all'istruttoria e verifica della rendicontazione presentata dall'Ente.

Non risultano debiti dell'Ente verso Regione Toscana e, viceversa, residui attivi di Regione Toscana verso il Parco regionale della Maremma.

13 – ENTE PARCO REGIONALE DELLE ALPI APUANE e Antro del Corchia S.r.l. (controllata indiretta)

L'Ente ha comunicato crediti verso Regione Toscana per euro 19.437,74.

Regione Toscana ha residui passivi verso l'Ente per il medesimo importo.

Non risultano debiti dell'Ente verso Regione Toscana e, viceversa, residui attivi di Regione Toscana verso il Parco regionale delle Alpi Apuane.

Non risultano crediti e debiti reciproci tra Regione Toscana e Antro del Corchia S.r.l..

14 – ENTE PARCO REGIONALE di MIGLIARINO, SAN ROSSORE e MASSACIUCCOLI

L'Ente ha comunicato crediti verso Regione Toscana per euro 48.240,59.

Regione Toscana ha residui passivi verso l'Ente per il medesimo importo.

Non risultano debiti dell'Ente verso Regione Toscana e, viceversa, residui attivi di Regione Toscana verso il Parco.

15 – FONDAZIONE ORCHESTRA REGIONALE DELLA TOSCANA e Fondazione Rete Toscana Classica (controllata indiretta)

La Fondazione ORT ha comunicato crediti verso Regione Toscana per euro 15.860,00 e Regione Toscana ha residui passivi per il medesimo importo.

La Fondazione ha comunicato, inoltre, debiti verso Regione Toscana per euro 1.005.026,22 relativi al fondo anticipazione per il settore spettacolo da restituire con rateizzazione triennale (2021 -2022 – 2023) per cui Regione Toscana nell'anno 2022 non presenta residui attivi verso la Fondazione in quanto lo stesso importo è accertato nell'esercizio 2023 (acc. n. 7123/2023) secondo il principio della competenza finanziaria potenziata.

La Fondazione Rete Toscana Classica ha comunicato crediti verso Regione Toscana per euro 175.000,00 e Regione Toscana presenta residui passivi per il medesimo importo.

Non risultano debiti della Fondazione nei confronti di Regione Toscana e viceversa, residui attivi della Regione nei confronti della Fondazione.

16 – FONDAZIONE SISTEMA TOSCANA e Casa della Creatività Soc. Cons. a r.l. (controllata indiretta)

La Fondazione ha comunicato crediti verso Regione Toscana per euro 2.423.092,18.

Regione Toscana ha residui passivi verso la Fondazione per il medesimo importo.

Inoltre la Fondazione ha comunicato debiti verso la Regione per euro 360,00 e Regione Toscana presenta residui attivi per il medesimo importo.

Non risultano crediti e debiti reciproci tra Regione Toscana e Casa della Creatività Soc. Cons. a r.l..

17 – FONDAZIONE TOSCANA SPETTACOLO

La Fondazione ha comunicato crediti verso Regione Toscana per euro 180.000,00.
Regione Toscana ha residui passivi verso la Fondazione per il medesimo importo.
Non risultano debiti della Fondazione verso Regione Toscana e, viceversa, residui attivi della Regione nei confronti della Fondazione.

18 – FONDAZIONE PER LA FORMAZIONE POLITICA ED ISTITUZIONALE “ALESSIA BALLINI”

Non risultano crediti/debiti della Fondazione verso la Regione e, viceversa residui passivi/attivi della Regione verso la Fondazione.

19 – F.A.F. TOSCANA – Fondazione Alinari per la Fotografia

La Fondazione ha comunicato crediti verso Regione Toscana per euro 500,00 e la Regione presenta residui passivi di pari importo.
Non risultano debiti della Fondazione verso Regione Toscana e, viceversa, residui attivi della Regione nei confronti della Fondazione.

20 – ISTITUTO DEGLI INNOCENTI A.S.P. e Fondazione Istituto degli Innocenti (controllata indiretta)

L'Istituto ha comunicato crediti verso la Regione Toscana per euro 1.434.506,74.
Regione Toscana ha residui passivi verso l'Istituto per euro 1.434.464,91.
La differenza pari ad euro 41,83 relativa al rimborso per competenze accessorie e oneri di personale dell'Istituto comandato presso la Regione è in corso di regolarizzazione nell'esercizio 2023.
L'Istituto ha comunicato di non avere debiti verso Regione Toscana e non risultano residui attivi di Regione Toscana verso l'Istituto.

Non risultano crediti/debiti della Fondazione Istituto degli Innocenti verso la Regione e, viceversa, residui passivi/attivi della Regione verso la Fondazione.

21 – CONSORZIO Z.I.A. - Consorzio Zona Industriale Apuana

L'Ente ha comunicato di non avere crediti verso Regione Toscana.
Regione Toscana ha residui passivi per euro 261.665,79. Tale differenza fa riferimento ad un impegno di spesa escluso dal riaccertamento straordinario dei residui e non ancora esigibile alla data del 31.12.2022 in quanto relativo a spese non ancora sostenute e, pertanto, non indicato dal Consorzio tra i crediti.
Non risultano debiti del Consorzio verso Regione Toscana e, viceversa, residui attivi di Regione Toscana verso il Consorzio.

22 – FONDAZIONE SCUOLA INTERREGIONALE DI POLIZIA LOCALE

La Fondazione ha comunicato un credito verso Regione Toscana di euro 109.010,00.
Regione Toscana ha residui passivi verso la Fondazione per il medesimo importo.
Non risultano debiti della Fondazione verso Regione Toscana e, viceversa, residui attivi di Regione Toscana verso la Fondazione.

23 - FONDAZIONE SCUOLA DI MUSICA DI FIESOLE

La Fondazione ha comunicato crediti verso Regione Toscana di euro 750.600,00.
Regione Toscana ha residui passivi per lo stesso importo.
Non risultano debiti della Fondazione verso la Regione e, viceversa, residui attivi della Regione verso la Fondazione.

24 – FONDAZIONE del MAGGIO MUSICALE FIORENTINO

La Fondazione ha comunicato crediti per euro 22.767,05, Regione Toscana presenta residui passivi del medesimo importo.

Non risultano debiti della Fondazione verso la Regione e, viceversa, residui attivi della Regione verso la Fondazione.

25 – FONDAZIONE TEATRO METASTASIO DI PRATO

La Fondazione ha comunicato crediti verso Regione Toscana per euro 1.796,13.

Regione Toscana non presenta residui passivi al 31.12.2022 in quanto in assenza di istruttoria e verifica delle rendicontazioni il credito vantato dalla fondazione non è esigibile. Quest'ultimo trova comunque copertura su un impegno imputato sull'anno 2023.

26 – FONDAZIONE TOSCANA LIFE SCIENCES

La Fondazione ha comunicato crediti verso Regione Toscana per euro 800.000,00.

Regione Toscana ha residui passivi verso la Fondazione per euro 700.000,00.

La differenza di euro 100.000,00 è relativa ad un contributo rendicontato dalla Fondazione nell'anno 2023 e pertanto non esigibile alla data del 31.12.2022 (DD n. 18248 del 29.10.2020).

Non risultano debiti della Fondazione verso Regione Toscana e, viceversa, residui attivi di Regione Toscana verso la Fondazione.

27 – FONDAZIONE MUSEO ARCHIVIO RICHARD GINORI DELLA MANIFATTURA DI DOCCIA

Non risultano crediti e debiti della Fondazione verso Regione Toscana e, viceversa, residui passivi e attivi di Regione Toscana verso la Fondazione.

28 – FONDAZIONE MUSEO “IGOR MITORAJ”

Regione Toscana al 31.12.2022 non presenta residui passivi e attivi nei confronti della Fondazione. La Fondazione ha comunicato che non sussistono posizioni di debito e di credito della stessa verso la Regione alla medesima data.

Si precisa che alla data di presentazione del rendiconto regionale la Fondazione, costituitasi nel corso dell'anno 2022, non ha nominato il Collegio dei revisori, pertanto il documento pervenuto è sottoscritto dal Presidente della Fondazione.

29 – ENTE AUTONOMO MOSTRA VINI in liquidazione generale

L'Ente ha comunicato crediti verso Regione Toscana per euro 121.063,00 riferito a contributi al fondo di dotazione di anni pregressi (2007, 2013, 2014). Con PEC dell'assessorato all'Agricoltura del 23/06/2017 era stato comunicato all'Ente che la Regione non riteneva dovuti tali importi, pertanto la Regione non presenta residui passivi verso l'Ente.

Non risultano debiti dell'Ente Autonomo Mostra Vini verso la Regione e, viceversa, residui attivi della Regione verso l'Ente.

L'Ente è sottoposto a procedura di Liquidazione Generale ai sensi degli artt. da 30 a 35 c.c. e artt. da 11 a 21 disp. att. c.c. pertanto l'asseverazione è stata sottoscritta dal Liquidatore.

30 – CONSORZIO METIS

Il Consorzio ha comunicato crediti verso Regione Toscana per euro 35.325,58, mentre Regione Toscana presenta residui passivi per euro 63.650,93.

Per la differenza pari ad euro 28.325,35 sono state registrate economie di impegno in data 3 – 6 aprile e 4 maggio 2023. Non risultano debiti del Consorzio verso Regione Toscana e, viceversa, residui attivi di Regione Toscana verso il Consorzio.

31 – A.R.R.R. – Agenzia Regionale Recupero Risorse S.p.A.

La Società ha comunicato un credito nei confronti della Regione Toscana di euro 1.625.000,01.

Regione Toscana ha residui passivi per lo stesso importo

La Società ha comunicato di non avere debiti verso Regione Toscana che, invece, presenta residui attivi per euro 4.320,00, in quanto l'importo è stato pagato dalla Società a fine anno e regolarizzato dalla Regione nell'esercizio 2023 (reversale n. 4231 del 7.03.2023).

32 – SVILUPPO TOSCANA S.p.A.

Crediti/Debiti - Prestazioni

La Società ha comunicato crediti per prestazioni verso Regione Toscana per euro 5.327.257,74
Regione Toscana ha residui passivi per euro 6.499.239,59.

La differenza pari ad euro 1.171.981,5 si riferisce a:

- euro 1.171.994,02 presenti fra i residui passivi della Regione, ma non fra i crediti della Società, per IVA 22% applicata in regime di split payment ove previsto sulle fatture emesse nell'anno 2022 e fatture da emettere nell'anno 2023 relative all'esercizio 2022;
- euro 12,17 presenti fra i crediti della società, ma non fra i residui passivi di Regione Toscana in quanto non dovuti.

Non vi sono debiti della società per prestazioni e viceversa residui attivi della Regione.

Crediti/Debiti - Fondi di terzi in amministrazione

La Società ha comunicato debiti nei confronti di Regione Toscana per euro 73.951.009,42. Si rileva che in tale importo la Società ha ricompreso euro 64.212,62 di fondi statali relativi alla gestione di misure di emergenza a seguito di ordinanze commissariali e che pertanto non rappresentano un debito nei confronti della Regione. Al netto di tale somma, il debito effettivo della Società verso la Regione sarebbe pari ad euro 73.886.796,80.

Nella contabilità finanziaria della Regione sono registrati residui attivi al 31/12/2022 verso la Società per euro 169.915,38 corrispondenti a somme che la stessa ha recuperato verso i beneficiari per revoche e che devono essere riversati al bilancio regionale. Tale importo è ricompreso all'interno della cifra complessiva di debito comunicata dalla società al 31/12/2022 ed è stato interamente riversato alla Regione nel 2023.

La differenza pari ad euro 73.716.881,42 è relativa a fondi trasferiti dalla Regione a Sviluppo Toscana per l'erogazione a terzi beneficiari. Il credito corrispondente è rappresentato nella contabilità economico-patrimoniale della Regione (con le modalità descritte nell'apposito paragrafo della nota integrativa) al netto di interessi e oneri per complessivi euro 122.568,33, oggetto di regolazione annuale nell'esercizio 2023.

In merito ai fondi in amministrazione Sviluppo Toscana SpA ha comunicato crediti per euro 14.684,71, mentre Regione Toscana presenta residui passivi per euro 2.675,55. La differenza di euro 12.009,16 è così composta:

- euro 9.410,74 per ritenute d'acconto sui contributi pagati ai beneficiari che Sviluppo Toscana recupererà dai rispettivi fondi;
- euro 2.598,42 a titolo di rimborso per progetto di notula del CTU, nominato in una causa civile c/o il Tribunale di Firenze, intestata alla Regione Toscana. Di questo importo la Regione è debitrice per il solo 50% pari ad euro 1.299,21, impegnati con decreto n. 7956 del 19.04.2023; la differenza corrisponde pertanto ad un credito insussistente che la società dovrà registrare sul 2023.

In merito ai fondi in amministrazione Regione Toscana presenta residui passivi per euro 43.871.036,49, relativi ad impegni in corso di liquidazione per fondi relativi all'attività di organismo intermedio svolta da Sviluppo Toscana SpA. Tali somme non vengono contabilizzate da Sviluppo Toscana come credito nel proprio bilancio sulla base dell'impegno assunto dalla Regione in quanto vengono rilevate solo al momento del relativo incasso.

Crediti/Debiti - altro

La Regione ha residui passivi per 120.000,00 euro relativi al contributo per la gestione dell'immobile ex CREAF previsto dall'art. 19 c. 6bis della LR 40/2017. Sviluppo Toscana ha comunicato crediti di uguale importo.

33 – ALATOSCANA S.p.A.

La Società ha comunicato crediti verso Regione Toscana per euro 85.500,00.

Regione Toscana ha residui passivi per il medesimo importo.

Non risultano debiti della Società verso la Regione e, viceversa, residui attivi della Regione verso la Società.

34 – FIDI TOSCANA S.p.A.**Crediti/Debiti - Prestazioni**

La Società ha comunicato crediti per prestazioni rese alla Regione per euro 391.589,59.

Regione Toscana, per compensi relativi all'attività svolta, ha residui passivi per euro 1.070.592,76 verso l'R.T.I. Toscana Muove, la cui quota riferibile a Fidi Toscana SpA è pari ad euro 470.731,73.

La differenza fra quanto comunicato a credito dalla Società e quanto risultante alla Regione come residui passivi per compensi su prestazioni, pari ad euro 79.142,14, è data dalla somma algebrica dei seguenti importi:

- euro 84.886,05 per I.V.A. 22% applicata in regime di split payment, presenti fra i residui passivi della Regione, ma non fra i crediti della Società;
- euro 5.743,91 tra i crediti comunicati dalla Società, ma non tra i residui passivi della Regione al 31/12/2022 in quanto relativi alla richiesta di rimborso dell'Iva versata da Fidi Toscana SpA su fatture emesse, ma rifiutate dalla Regione. La Società provvederà nel corso del primo trimestre 2023 a rettificare il valore di tale credito.

Crediti/Debiti - Fondi di terzi in amministrazione

Si premette che Regione Toscana registra nella propria contabilità finanziaria i fondi da erogare a terzi beneficiari per il tramite di Fidi Toscana sotto forma di trasferimenti alla società. Nella contabilità economico-patrimoniale della Regione le somme impegnate a Fidi Toscana vengono rilevate come credito verso la società; quest'ultimo si ridurrà per effetto delle erogazioni da parte di Fidi Toscana ai beneficiari sotto forma di prestiti, di escussioni di garanzie o altre forme di agevolazione. Si veda, a tale proposito, l'apposito paragrafo della nota integrativa.

La società Fidi Toscana, in quanto intermediario finanziario, contabilizza i fondi in amministrazione fuori bilancio secondo le indicazioni di Banca d'Italia. Nonostante ciò il bilancio di esercizio di Fidi Toscana contiene tra gli allegati anche la situazione contabile di ciascun fondo di terzi in amministrazione, compresi quelli erogati dalla Regione e destinati alle varie politiche d'intervento.

La situazione contabile di ciascun fondo in amministrazione è oggetto di revisione contabile da parte di un revisore esterno appositamente incaricato; inoltre almeno una volta l'anno i settori regionali di riferimento per le varie politiche di intervento ricevono dalla società la situazione contabile asseverata dal revisore esterno e certificano a loro volta le consistenze così definite.

Considerate le diverse modalità di contabilizzazione nelle rispettive contabilità ne deriva che la contabilità finanziaria della Regione mostra al 31/12/2022 residui passivi per euro 9.154,66 riferibili a oneri su conti correnti bancari per la gestione dei fondi tenuti da Fidi Toscana SpA per l'erogazione a terzi beneficiari.

Fidi Toscana SpA include gli oneri relativi ai conti correnti non in una voce di credito del proprio bilancio di esercizio ma all'interno della situazione contabile di ciascun fondo, le cui

consistenze sono al netto degli oneri bancari maturati sul rispettivo conto corrente dedicato e assommano gli interessi attivi maturati sugli stessi. La regolarizzazione di oneri e interessi attivi maturati su ciascun fondo avviene da parte della Regione nell'anno successivo a quello di riferimento sulla base degli importi comunicati dalla società.

Alla Regione risultano, inoltre, residui attivi verso la Società per euro 211.242,00 relativi a rientri di fondi in gestione. Per i motivi più sopra richiamati essi non sono rilevati nel bilancio di esercizio della società, ma all'interno della contabilità separata di ogni fondo. I residui attivi suddetti trovano copertura infatti nelle consistenze dei fondi esistenti presso la Società al 31/12/2022.

Considerato che i fondi in amministrazione presso la società sono comunque patrimonio della Regione, nella contabilità economico patrimoniale è rilevato anche il credito della Regione verso la società per i fondi trasferiti in amministrazione. Sulla base della rendicontazione relativa alle giacenze e agli utilizzi di ciascun fondo comunicata dalla società, asseverata da revisore contabile esterno e confermata dai settori regionali competenti per materia, al 31/12/2022 nella contabilità economico-patrimoniale della Regione risultano crediti verso la società per euro 120.590.744,95. L'importo suddetto è al netto del fondo svalutazione crediti in ordine alle garanzie escusse per euro 22.211.392,47.

Crediti/Debiti - Prestito subordinato

In merito al prestito soci subordinato per le misure Liquidità, Investimenti, Imprenditoria Femminile e Progetto Giovani gli importi comunicati dalla Regione alla Società e, viceversa, quelli comunicati da quest'ultima alla Regione evidenziano le seguenti situazioni:

Debiti Regione Toscana verso Fidi Toscana SpA:

	Importi riconosciuti dalla Regione	Importi comunicati dalla Società di revisione e coerenti con i dati contenuti nel bilancio di esercizio di Fidi Toscana SpA
Oneri FCG (ex art. 8)	1.552.268,20	1.552.268,20
Prestazioni amministrative maturate su MEE	4.945.420,74	5.852.490,28

La differenza tra gli importi relativi alle prestazioni amministrative su MEE, pari a 907.069,54 corrisponde sostanzialmente agli interessi passivi ancora da maturare fino alla scadenza dei finanziamenti ed il cui ammontare è determinabile in modo certo al tasso fisso dello 0,3%.

Crediti Regione Toscana verso Fidi Toscana SpA:

	Importi riconosciuti dalla Regione	Importi comunicati dalla Società di revisione e coerenti con i dati contenuti nel bilancio di esercizio di Fidi Toscana SpA
Interessi passivi maturati PSS	4.441.531,71	4.441.531,71
Remun. Com. imprese agricole	503.889,03	503.889,03
Importo dei finanziamenti da restituire alla scadenza	98.223.265,69	98.223.265,69

In merito al prestito soci subordinato per la misura Nuova Emergenza Economia sono state riscontrate invece le seguenti risultanze reciproche:

Crediti Regione Toscana verso Fidi Toscana SpA:

	Importi riconosciuti dalla Regione	Importi comunicati dalla Società di revisione e coerenti con i dati contenuti nel bilancio di esercizio di Fidi Toscana SpA
Interessi passivi maturati PSS	12.825,90	12.825,90
Importo dei finanziamenti da restituire alla scadenza	4.116.702,09*	4.116.702,09*
Contributi ESL revocati	0,00	0,00
Commissioni MCC MEE revocate	810,00	810,00

*L'importo dei finanziamenti da restituire è al netto di euro 158.598,62, corrispondente agli oneri FGC, portati a diretta riduzione del finanziamento così come previsto dal contratto.

Fidi Toscana SpA comunica, inoltre, la seguente situazione per *stima perdite attese su posizioni liquidate* e per *quota rettifica crediti di firma su operazioni nuova emergenza economia*. Tali importi non rappresentano crediti della Società verso la Regione quanto, piuttosto, poste rettificative dell'importo del finanziamento. Essi sono quantificati dalla Società rispettivamente sulla base di operazioni analisi del rischio effettuate sulle singole pratiche in sofferenza e sulla base di politiche di accantonamento proprie della stessa Società.

	Importo del finanziamento	Stima perdite attese su posizioni liquidate	Quota rettifica crediti di firma
Misura liquidità	55.424.504,18	37.183.404,95	
Misura Investimenti	33.000.000,00	18.152.009,15	
Imprenditoria Femminile	780.000,00	299.056,74	
Progetto Giovani	9.018.761,51	2.459.799,73	
Nuova Emergenza Economia	4.116.702,09	2.577.075,62	165.275,53
Totale	102.339.967,78	60.671.346,20	165.275,53

35 – TERME di CASCIANA S.p.A. in liquidazione e Bagni di Casciana S.r.l. (controllata indiretta)

Non risultano crediti e debiti reciproci, né nei confronti di Terme di Casciana S.p.A. in liquidazione, né nei confronti di Bagni di Casciana S.r.l..

36 – TERME di CHIANCIANO IMMOBILIARE S.p.A. in liquidazione

Non risultano crediti e debiti della Società verso la Regione e, viceversa, residui passivi e residui attivi della Regione verso la Società.

37 – TERME di MONTECATINI S.p.A. e Gestione Complementari Termali S.r.l. (controllata indiretta)

La Società ha comunicato di non avere crediti nei confronti della Regione e, parimenti non risultano residui passivi della Regione verso la Società.

Ha inoltre comunicato debiti verso la Regione per euro 149.753,46, mentre sono presenti residui attivi della Regione per euro 146.723,68 relativi al recupero del finanziamento temporaneo - ex L.R. 77/2012 art. 65 quarter iscritto a ruolo. La differenza fra i due importi pari a 3.029,78 è relativa a somma non di spettanza della Regione Toscana, ma dell'Agente della riscossione.

Non risultano crediti e debiti reciproci tra Regione Toscana e Gestione Complementari Termali S.r.l..

38 – AREZZO FIERE e CONGRESSI S.r.l.

Non risultano crediti e debiti della Società verso la Regione e, viceversa, residui passivi e residui attivi della Regione verso la Società.

39 – FIRENZE FIERA S.p.A. e Destination Florence Convention and Visitors Bureau Soc. Coop. a r.l. (partecipata indiretta)

La Società ha comunicato crediti verso la Regione per euro 579.834,95.

Regione Toscana ha residui passivi per il medesimo importo.

Inoltre la Società ha comunicato debiti per euro 13.136,44 e Regione Toscana presenta residui attivi per lo stesso importo

Non risultano crediti e debiti della Società partecipata indiretta verso la Regione e, viceversa, residui passivi e attivi della Regione verso la Società.

40 – Co.Svi.G. – Consorzio per lo Sviluppo delle Aree Geotermiche Soc. Cons. a r.l.

Si dà atto che alla data di presentazione del rendiconto non è arrivata asseverazione da parte dell'organo di revisione della società.

Non risultano residui passivi e attivi della Regione verso la società.

41 – INTERNAZIONALE MARMI e MACCHINE CARRARA S.p.A.

Non risultano crediti e debiti della Società verso la Regione e, viceversa, residui passivi e residui attivi della Regione verso la Società.

42 – INTERPORTO TOSCANO AMERIGO VESPUCCI S.p.A.

La Società ha comunicato crediti verso Regione Toscana per euro 600,00.

Regione Toscana presenta residui passivi per euro 750,00. Per la differenza di euro 150,00 sarà fatta una economia di impegno nell'esercizio 2023 in quanto non dovuti.

La Società, inoltre, ha comunicato di non avere debiti nei confronti della Regione Toscana.

Regione Toscana presenta residui attivi per euro 6.994,22.

Tale differenza è relativa a:

- euro 6.803,80 accertamento n. 2968/2022 sul quale in data 20/04/2023 è stata contabilizzata la variazione in diminuzione in quanto l'incasso è stato regolarizzato nell'esercizio 2022 a valere sull'accertamento n. 2967/2022;
- euro 190,42 giusto credito di Regione Toscana nei confronti di Interporto Toscano Amerigo Vespucci SpA per canone di affitto relativo alla concessione di terreni nel comune di Collesalvetti.

Oneri e impegni finanziari derivanti dagli strumenti finanziari derivati e dai contratti di finanziamento che includono una componente derivata. (Ex. Art 11 comma 6 lett k) D.Lgs. 118/2011)

Gli oneri e gli impegni finanziari derivanti dai contratti di Interest rate swap (derivati finanziari) e dai contratti di finanziamento che includono una componente derivata.

Premessa.

La presente nota viene redatta ai sensi dell'art.11, comma 6, lett. k) del D. Lgs. n. 118 del 23 giugno 2011 (e sue ss.mm.ii.) ed evidenzia gli oneri e gli impegni finanziari effettivamente sostenuti dalla Regione nell'esercizio 2022, in relazione ai contratti aventi ad oggetto strumenti finanziari derivati sui tassi d'interesse (Interest rate swap), che sono stati dalla stessa sottoscritti nel corso del tempo a fronte di proprie passività finanziarie a tasso variabile.

I contratti di Interest rate swap di seguito indicati, in particolare, sono stati sottoscritti dalla Regione Toscana in relazione a sottostanti passività finanziarie a tasso variabile, ai fini dello scambio di detto tasso con un tasso d'interesse dello swap che può essere un tasso fisso, un tasso semifisso oppure un tasso semivariabile e, a fronte di ciascun contratto derivato sottoscritto, la Regione riceve l'importo semestrale degli interessi che gravano sulla sottostante passività finanziaria e paga un interesse calcolato con modalità differenti in funzione delle particolari condizioni previste dal contratto di *interest rate swap* sottoscritto.

Nell'esercizio 2022 nessun contratto relativo a strumenti finanziari derivati in essere ha generato un saldo differenziale (netting) positivo. Mentre, sono stati sostenuti oneri finanziari sui derivati per complessivi Euro 0,94 mln. che sono stati iscritti nell'ambito della missione n. 5000 (programma n. 5001).¹

Inoltre, nel corso dell'esercizio 2022 sono giunti alla loro naturale scadenza n. 3 contratti IRS che erano stati stipulati con le controparti Bank of America Europe.DAC, Deutsche Bank e Societe Generale.²

Nella successiva tabella 1, riportata alla pagina seguente, vengono indicate, distintamente per ciascun contratto derivato in essere o scaduto nel corso dell'anno 2022, le seguenti informazioni:

a) informazioni di dettaglio relative alle condizioni contrattuali, alle controparti di ciascun contratto IRS (sia in essere sia scaduto nel corso dell'anno 2022), nonché agli importi dei relativi oneri (saldi differenziali negativi o netting) pagati dalla Regione Toscana nell'anno 2022;

b) informazioni di dettaglio relative alle passività finanziarie sottostanti a ciascun contratto IRS, oltre che agli importi dei relativi "nozionali" residui di riferimento alla data del 31/12/2022.

¹ In particolare, gli oneri finanziari afferenti i contratti derivati su tassi d'interesse (IRS) che sono stati pagati alle controparti swap nel corso dell'esercizio 2022 sono stati imputati ai capitoli di spesa nn. 24383 e 73022.

² I tre contratti IRS, in particolare, sono giunti alla loro naturale scadenza nel giugno 2022.

Tabella 1 - Dettaglio degli oneri finanziari pagati dalla Regione Toscana nell'anno 2022 sui contratti IRS e dei nozionali residui sulle sottostanti passività finanziarie.

Struttura del derivato	Derivati in essere (contratti swap su tassi d'interessi)					Passività finanziarie sottostanti in essere					
	Data di scadenza contrattuale del contratto swap	Controparte swap	Saldi differenziali (netting) ricevuti (+) / pagati (-) sui derivati finanziari nell'anno 2022 (EURO)	Tasso d'interesse pagato nell'anno 2022, sul derivato = tasso d'interesse sul debito INCLUSO il derivato (1)	Tasso d'interesse variabile pagato sulla passività sottostante e restituito dalle controparti swap nell'anno 2022 (2)	spread aggiuntivo sul tasso variabile pagato nell'anno 2022 per effetto del derivato (1)-(-2)	definizione passività sottostante	scadenza contrattuale del sottostante	Banca attuante o sottocrittice delle obbligazioni	Importo INIZIALE (alla stipula dell'IRS) / Nozionale della passività sottostante	Importo al 31/12/2022 del nozionale residuo relativo alle passività sottostanti (EURO)
IRS tasso fisso	31/12/2033	Banca Monte dei Paschi Siena S.p.A. (Filiale di Firenze)	685.630,44	4,514%	0,230%	4,283%	Mono 1V	31/12/2033	Banca Monte dei Paschi di Siena S.p.A. Filiale di Firenze	49.376.254,05	14.815.838,14
IRS con barriera digitale (Knock out)	13/06/2022	Deutsche Bank (Filiale di Londra)	104.729,63	5,346%	0,000%	5,346%	Prestito obbligazionario 2002-2022 (XS0149216722) quota 1:3	13/06/2022	Investitori istituzionali dell'Euronext	155.000.000,00	-
IRS con barriera digitale (Knock out)	13/06/2022	Bank of America EUROPE DAC (Sede di Dublino) (*)	104.729,63	5,346%	0,000%	5,346%	Prestito obbligazionario 2002-2022 (XS0149216722) quota 1:3	13/06/2022	Investitori istituzionali dell'Euronext	155.000.000,00	-
IRS annuitato con spread fra CMS 30 anni e CMS 2 anni, con cap crescente	13/06/2022	Société Générale (Sede di Parigi e Filiale di Londra)	44.998,87	2,323%	0,000%	2,323%	Prestito obbligazionario 2002-2022 (XS0149216722) quota 1:3	13/06/2022	Investitori istituzionali dell'Euronext	155.000.000,00	-
TOTALE ONERI (ANNO 2022) SUI CONTRATTI SWAP			940.108,57				IMPORTO TOTALE DEL DEBITO SOTTOSTANTE ORIGINARIO E IMPORTO TOTALE DEL "NOZIONALE" RESIDUO AL 31/12/2022			514.376.254,05	14.815.838,14

(*) Bank of America EUROPE DAC è la nuova denominazione della ex Bank of America Merrill Lynch DAC con sede a Dublino.

I nozionali dei contratti swap in essere.³

Al 31/12/2022 l'indebitamento regionale coperto da contratti di interest rate swap è risultato pari a Euro 14,82 mln., rappresentando così una quota percentuale del 6,47% dell'indebitamento finanziario contratto dalla Regione a tasso variabile (pari a Euro 228,92 mln.).

Il dato percentuale di cui sopra, riferito al 31/12/2022, si presenta dunque in netto calo rispetto a quello del 11,02% che si registrava, invece, alla fine dell'esercizio 2021.

L'importo del nozionale residuo sopra indicato si riferisce inoltre all'unico contratto IRS rimasto in vita che è quello in essere con Banca MPS.

Gli oneri sostenuti nell'esercizio 2022 in relazione ai contratti di Interest rate swap.

Nell'anno 2022 sono stati sostenuti dalla Regione Toscana, in relazione ai contratti di Interest rate swap in essere al 31/12/2022, per un ammontare complessivo pari a Euro 0,94 milioni.

Al suddetto ammontare di oneri sostenuti nel 2022 corrisponde un tasso d'interesse annuo medio (calcolato secondo la formula della media aritmetica ponderata) pari al 4,439%, a cui deve sommarsi algebricamente il tasso d'interesse variabile annuo medio (calcolato sempre secondo la formula della media aritmetica ponderata) pagato nel 2022 in relazione alle sottostanti passività finanziarie a tasso variabile che, tuttavia, è risultato pari a 0,132% (zero per cento).

Pertanto, nell'anno 2022, il tasso d'interesse annuo medio effettivo pagato in relazione all'indebitamento finanziario regionale a tasso variabile coperto da contratti di Interest rate swap, è risultato pari al 4,571%.

Il tasso d'interesse medio pagato nell'anno 2022 sulla parte di indebitamento in esame si presenta dunque in aumento rispetto al tasso d'interesse pagato nell'anno 2021, allorquando risultava pari al 3,390%.

L'incremento del tasso di interesse medio pagato nell'anno 2022, in particolare, risulta determinato dal fatto che nel mese di giugno 2022 sono stati pagati oneri finanziari più alti a causa del fatto che l'Euribor 6 mesi applicato ai fini della determinazione del netting pagato nel giugno 2022 era pari a -0,546%.

D'altra parte, il più basso tasso d'interesse medio pagato nell'anno 2021 in relazione ai contratti IRS era stato determinato invece dall'assenza di pagamenti di oneri relativi ai contratti IRS scaduti nel giugno 2021 pur essendo rimasti in vita i relativi sottostanti.

Nel giugno 2022, invece, sono giunti alla loro naturale scadenza sia i contratti IRS sia il relativo sottostante.

Il contatto di finanziamento Dexia Crediop con componente derivata ed i relativi oneri.

Con la Banca Dexia-Crediop è attualmente in essere un contratto di finanziamento che include una componente derivata.

Il tasso d'interesse sul finanziamento in esame è contrattualmente determinato mediante l'applicazione della seguente formula:

$$i. \text{ annuo } \% = [\text{Euribor 6m.} + 1.840\% - (\text{irs 20Yrs.} - \text{irs 2Yrs.})]\%$$

dove:

Euribor 6m. = Tasso Euribor 6 mesi

irs 20yrs = Tasso interest rate swap sulla scadenza di 20nni

irs 2 yrs = Tasso interest rate swap sulla scadenza di 2 anni

In relazione al suddetto contratto di finanziamento, in particolare, si evidenzia che:

- **il debito residuo al 31/12/2022 è risultato pari a Euro 64.806.355,00.**

Il suddetto importo si confronta con l'importo di Euro 69.990.863,40 riferito al 31/12/2021.

Nell'anno 2022, pertanto, l'importo del debito residuo ha registrato una variazione in diminuzione dell'importo di Euro 5.184.508,40 che corrisponde alla quota capitale rimborsata nello stesso anno;

- **l'ammontare complessivo degli interessi pagati nell'anno 2022 è risultato invece pari a Euro 1.036.009,01 (cui corrisponde un tasso d'interesse annuo di 2,178 %).**

³ Il nozionale di un contratto di Interest rate swap, ad una certa data, corrisponde all'importo del debito residuo della passività finanziaria sottostante, con riferimento a quella medesima data.

L'importo degli interessi di cui sopra si confronta con l'importo di Euro 374.867,03 che era stato pagato nel corso dell'anno 2021 (a cui corrispondeva un tasso d'interesse annuo di 0,507%).

Nell'anno 2022 l'importo degli interessi passivi pagati sul finanziamento ha registrato una dunque una variazione in aumento dell'importo di Euro 661.141,98 (a cui corrisponde una variazione del tasso d'interesse pari a + 1,671%).

La maggiore spesa relativa agli interessi passivi pagati nell'anno 2022 sul contratto di finanziamento in esame è attribuibile, in particolare, al significativo aumento di rata che si è registrato nel 2° semestre dell'anno a causa del forte aumento del tasso Euribor 6 mesi che si è verificato nel corso dell'anno 2022, **come si evince dal seguente grafico del tasso Euribor 6 mesi:**

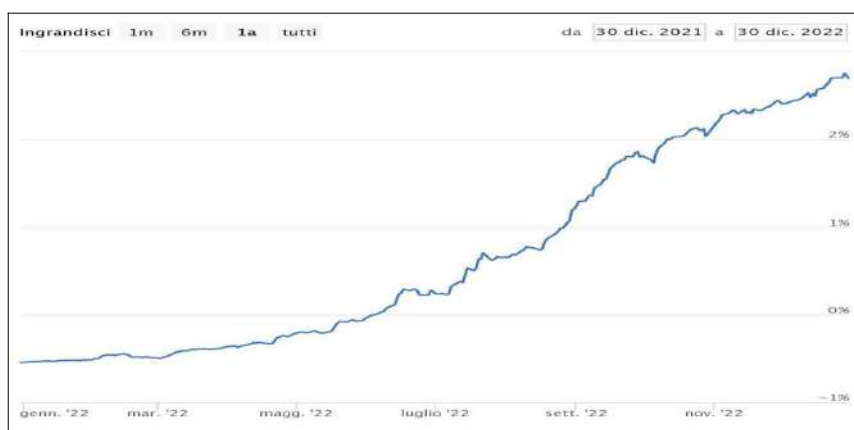

fonte: "Euribor rates"; <https://www.euribor-rates.eu/it/grafici-euribor/>

Al significativo incremento del tasso Euribor 6 mesi si è aggiunto inoltre l'effetto della contrazione del differenziale tra il tasso IRS 2 anni ed il tasso IRS 20 anni.^{4) 5)}

L'effetto dell'ordinario processo di ammortamento ha contribuito soltanto parzialmente ad attenuare l'incremento della spesa per interessi originata dal movimento dei tassi d'interesse suddetti

Quanto sopra evidenziato emerge anche dai dati riportati nella successiva tabella, in cui si possono leggere sia i valori del differenziale tra i tassi IRS a 2 anni ed a 20 anni, sia i valori dei complessivi tassi di interesse annui che, semestre per semestre, sono stati applicati dalla banca Dexia Crediop al finanziamento in esame, ai fini della determinazione dell'importo di ciascuna rata semestrale di interessi relativa agli esercizi 2021 e 2022:

Data di pagamento della rata	valore del differenziale ⁶ (IRS 20 anni – IRS 2 anni)	tasso d'interesse annuo applicato nel semestre
30/06/2021	0,973%	0,344%
31/12/2021	0,643%	0,684%
30/06/2022	0,809%	0,485%
31/12/2022	0,394%	2,512%

4 Infatti, il differenziale (IRS 20 anni - IRS 2 anni) costituisce, per la Regione, un sottraendo al minuendo, dato dalla sommatoria tra "tasso Euribor 6 mesi" e lo "spread fisso contrattuale di 1,84%". L'incremento del valore del sottraendo genera una riduzione nel tasso d'interesse annuo sul finanziamento mentre una sua riduzione genera un innalzamento del tasso d'interesse annuo da pagare sul finanziamento.

5 Il tasso Euribor 6 mesi, infatti, nel corso dell'anno 2022 ha oscillato all'interno di un campo di variazione compreso tra -0,54% circa (minimo dell'anno) e + 2,75% circa (massimo dell'anno).

6 Ciascun valore del differenziale indicato nella tabella è espresso in termini di tasso percentuale annuo.

Tabelle di riepilogo degli oneri pagati annualmente in relazione ai contratti di Interest rate swap sottoscritti.

Nella successiva tabella A sono riepilogati gli oneri pagati annualmente e complessivamente su ciascuna passività finanziaria assistita da interest rate swap nel periodo compreso tra l'1/1/2006 ed il 31/12/2022.

Tabella A

TABELLA RIEPILOGATIVA DEGLI ONERI COMPLESSIVI SOSTENUTI in relazione ai finanziamenti e relativi swap (a partire dall'anno 2006 fino al 31 dicembre 2022).								
ANNO	Onere totale su mutuo 1V + IRS 54169 Banca MPS	Onere totale su mutuo 6V + IRS MD115/3488 Bnp Paribas (fine all'anno 2021)	Onere totale su mutuo 10V + IRS 11596 Dexia Credip	Onere totale su prestito (10001264887 + IR 5 MD17735811 BNL (scaduto nell'anno 2021)	Onere totale su 1/3 del prestito X50149216722 + IR 5 5385551 Deutsche Bank (scaduto nel 2022)	Onere totale su 1/3 del prestito X50149216722 + IR 5 02010711 Bank of America Europe DAC (scaduto nel 2022)	Onere totale su 1/3 del prestito X50149216722 + IR 5 E30.3447700 Societe Generale (scaduto nel 2022)	TOTALE ONERI SU FINANZIAMENTI + IRS (A), EUR.
2006	1.498.018,38	2.104.471,37	1.261.161,82	880.896,95	6.321.172,54	6.321.172,54	7.276.755,94	25.663.649,53
2007	1.447.661,34	4.068.205,25	2.469.276,37	845.657,12	5.932.127,28	5.932.127,28	7.452.341,44	28.146.396,08
2008	1.401.167,31	4.244.464,88	2.757.919,55	1.071.679,00	5.557.676,13	5.557.676,13	6.622.762,18	27.213.345,17
2009	1.346.947,27	3.766.717,39	2.298.371,92	768.856,80	5.180.917,63	5.180.917,63	3.537.343,69	22.050.072,29
2010	1.296.590,23	3.645.114,31	2.183.566,46	726.886,23	4.760.058,83	4.760.058,83	2.392.240,72	18.764.614,60
2011	1.246.233,20	3.502.153,63	2.097.801,73	682.677,05	4.364.677,51	4.364.677,51	3.063.922,24	19.322.142,86
2012	1.199.187,30	3.369.045,69	2.016.746,84	637.317,86	3.998.043,84	3.998.043,84	2.567.128,08	17.786.413,44
2013	1.145.519,12	3.219.448,95	1.928.054,23	588.496,98	3.597.506,52	3.597.506,52	1.247.998,43	15.324.529,75
2014	1.096.162,08	3.076.083,04	1.843.292,16	631.633,48	3.208.820,34	3.208.820,34	1.401.503,76	14.305.315,21
2015	1.044.805,05	2.935.808,30	1.759.337,69	475.633,97	2.834.306,33	2.834.306,33	1.233.690,22	13.117.888,39
2016	997.207,30	2.802.070,47	1.679.193,15	422.677,60	2.426.829,84	2.426.829,84	1.026.595,14	11.781.403,25
2017	950.253,36	2.687.848,16	1.613.817,82	369.189,72	2.077.843,26	2.077.843,26	692.261,00	10.477.056,57
2018	912.204,20	2.556.788,94	1.536.194,41	301.803,16	1.692.555,44	1.692.555,44	555.892,64	9.248.004,23
2019	861.614,95	2.414.728,25	1.450.690,81	227.605,54	1.289.623,04	1.289.623,04	584.481,43	8.118.377,86
2020	818.255,29	2.289.972,88	1.377.175,79	148.668,87	903.253,35	903.253,35	507.050,74	6.947.630,28
2021	800.012,25	1.134.459,85	680.167,51	69.604,68	521.238,52	521.238,52	236.710,22	3.952.431,56
2022	699.983,00	0,00	0,00	0,00	104.729,63	104.729,63	44.998,87	954.342,63
TOTALI, EUR.	18.768.812,53	47.880.261,89	28.921.768,25	8.749.383,01	54.771.380,00	54.771.380,00	40.442.686,74	254.233.692,42

Note:

Gli oneri sopra indicati comprendono sia gli interessi sul finanziamento sottostante sia gli oneri finanziari sull'interest rate swap (IRS).

In relazione ai contratti IRS scaduti nell'anno 2021, ma i cui sottostanti, tuttavia, sono ancora in essere, sono indicati gli importi degli oneri fino all'anno 2021.

A titolo di confronto con il tasso d'interesse fisso che sarebbe stato pagato sin dall'origine su un finanziamento della Cassa Depositi e Prestiti con caratteristiche di durata similari a quelle dei finanziamenti assistiti dai derivati nonché sul finanziamento con componente derivata, si evidenzia che:

- il tasso d'interesse fisso che sarebbe stato applicato dalla Cassa Depositi e Prestiti su un finanziamento a tasso fisso con caratteristiche di durata corrispondenti a quelle dei mutui a tasso variabile (3V e 6V) assistiti da derivati finanziari sarebbe stato pari al 5,25% (tasso stato fissato con D.M. Tesoro del 30 luglio 1998).
- il tasso d'interesse fisso che sarebbe stato applicato dalla Cassa Depositi e Prestiti su un finanziamento a tasso fisso con caratteristiche di durata corrispondenti a quelle dei mutui a tasso variabile (1V e 10V) assistiti da derivati finanziari sarebbe stato pari al 5,04% (tasso stato fissato con D.M. Tesoro del 13 settembre 1999 e tabella allegata al D.M. Tesoro del 16 febbraio 1999).
- il tasso d'interesse fisso che sarebbe stato applicato dalla Cassa depositi e prestiti su finanziamenti con caratteristiche di durata similari a quelle dei prestiti obbligazionari emessi dalla Regione Toscana a tasso variabile (prestiti obbligazionari con scadenze dicembre 2021 e giugno 2022), assistiti dai derivati, sarebbe stato pari al 5,50%.

Nella successiva tabella B sono riepilogati gli oneri che sarebbero stati pagati, nel medesimo periodo 1/1/2006 - 31/12/2021, sui finanziamenti di cui alla tabella A, nel caso in cui fosse stato attivato un finanziamento Cassa Depositi e Prestiti avente le caratteristiche di durata e di tasso sopra riportate.

Tabella B

TABELLA RIEPILOGATIVA DEGLI ONERI CHE SAREBBERO stati sostenuti in caso di ricorso ai mutui Cassa Depositi e Prestiti (a partire dall'anno 2006 fino al 31 dicembre 2022).								
ANNO	INTERESSI SU MUTUO CDP %4,00% di confronto con gli oneri su mutuo TV + RS	INTERESSI SU MUTUO CDP %4,00% (fino all'anno 2021) di confronto con gli oneri su mutuo TV + RS	INTERESSI SU MUTUO CDP %4,00% (fino all'anno 2021) di confronto con gli oneri su mutuo TV + RS	INTERESSI SU MUTUO CDP %4,00% (fino all'anno 2021) di confronto con gli oneri su prestito IT000304007 + RS	INTERESSI SU MUTUO CDP %4,00% (fino al giugno 2022) di confronto con gli oneri su TV del prestito 35049216722 - 08.5.2016/08	INTERESSI SU MUTUO CDP %4,00% (fino al giugno 2022) di confronto con gli oneri su TV del prestito 330449216722 - 08.5.2016/02/21	INTERESSI SU MUTUO CDP %4,00% (fino al giugno 2022) di confronto con gli oneri su TV del prestito 330449216722 - 08.5.2016/02/21	TOTALE ONERI che sarebbero stati pagati in caso di ricorso a MUTUI CDP (B), EUR
2006	1.732.448,98	2.110.333,41	1.449.975,81	1.256.792,01	7.023.525,05	7.023.525,05	7.023.525,05	27.620.095,34
2007	1.674.211,37	4.079.537,30	2.802.790,51	1.206.514,69	6.591.252,53	6.591.252,53	6.591.252,53	29.536.811,47
2008	1.620.441,31	4.139.254,04	2.727.418,63	1.156.600,95	6.175.195,69	6.175.195,69	6.175.195,69	28.169.302,02
2009	1.557.736,17	3.777.209,84	2.607.799,84	1.097.789,25	5.756.575,14	5.756.575,14	5.756.575,14	26.310.259,32
2010	1.499.498,57	3.655.267,83	2.510.304,50	1.036.937,58	5.288.954,25	5.288.954,25	5.288.954,25	24.568.871,23
2011	1.441.290,97	3.511.908,83	2.411.706,36	973.988,01	4.849.641,67	4.849.641,67	4.849.641,67	22.887.789,30
2012	1.386.852,68	3.379.332,73	2.318.522,83	909.273,21	4.442.270,93	4.442.270,93	4.442.270,93	21.320.794,24
2013	1.324.785,77	3.228.416,78	2.216.558,70	837.694,74	3.997.229,47	3.997.229,47	3.997.229,47	19.599.144,38
2014	1.266.548,16	3.084.651,54	2.119.113,25	758.491,35	3.565.355,93	3.565.355,93	3.565.355,93	17.924.872,08
2015	1.208.310,56	2.943.986,54	2.022.596,25	678.595,81	3.149.229,26	3.149.229,26	3.149.229,26	16.381.176,93
2016	1.153.264,07	2.809.875,68	1.930.459,28	603.041,98	2.696.477,60	2.696.477,60	2.696.477,60	14.586.073,81
2017	1.091.835,36	2.660.466,40	1.827.837,20	505.683,05	2.268.597,23	2.268.597,23	2.268.597,23	12.891.613,71
2018	1.033.597,78	2.518.559,34	1.730.341,88	410.309,14	1.836.427,09	1.836.427,09	1.836.427,09	11.202.089,40
2019	975.360,18	2.376.652,24	1.632.846,56	311.066,50	1.404.256,95	1.404.256,95	1.404.256,95	9.500.696,32
2020	920.083,49	2.240.965,73	1.539.624,98	202.037,26	979.782,98	979.782,98	979.782,98	7.842.060,41
2021	869.608,51	2.106.904,33	1.422.363,45	94.276,73	542.861,65	542.861,65	538.732,63	6.106.608,95
2022	775.456,82	0,00	0,00	0,00	107.746,53	107.746,53	106.540,59	1.097.489,47
TOTALE, EUR.	21.520.299,75	48.623.322,45	33.270.160,83	12.039.891,26	60.675.379,95	60.675.379,95	60.670.044,99	291.473.676,38

Nella successiva Tabella C vengono invece riportate le differenze annue, nonché le differenze complessive tra gli oneri effettivamente pagati sul debito assistito swap e gli oneri che, invece, sarebbero stati pagati in caso di ricorso all'indebitamento con Cassa Depositi e Prestiti.

Tabella C

TABELLA RIEPILOGATIVA DELLE DIFFERENZE TRA GLI ONERI SOSTENUTI SUI MUTUI O PRESTITI E SUI RELATIVI IRS E GLI ONERI CHE SAREBBERO STATI SOSTENUTI IN CASO DI RICORSO A MUTUI CASSA DEPOSITI E PRESTITI (a partire dall'anno 2006 e fino al 31 dicembre 2022).								
ANNO	DIFFERENZA tra onere su mutuo CDP e Onere totale su mutuo IV + IRS 54169 Banca MPS	DIFFERENZA tra onere su mutuo CDP e Onere totale su mutuo IV + IRS MD11573480 Bnp Paribas	DIFFERENZA tra onere su mutuo CDP e Onere totale su mutuo IV + IRS 115590 Dexia Crediop	DIFFERENZA tra onere su mutuo CDP e Onere totale su prestito FI0003294887 + IRS MD17735861 BNL	DIFFERENZA tra onere su mutuo CDP e Onere totale su 1/3 del prestito XS0149216722 + IRS 539555L Deutsche Bank	DIFFERENZA tra onere su mutuo CDP e onere totale su 1/3 del prestito XS0149216722 + IRS 02B0971 Bank of America Merrill Lynch	DIFFERENZA tra onere su mutuo CDP e onere totale su 1/3 del prestito XS0149216722 + IRS E XO-947769 Societe Generale	DIFFERENZA TOTALE, EUR.
2006	-234.430,60	-5.862,04	-188.713,99	-375.895,07	-702.352,50	-702.352,50	253.230,89	-1.956.375,81
2007	-226.550,03	-11.332,05	-334.514,14	-360.857,58	-659.125,25	-659.125,25	861.080,91	-1.390.415,39
2008	-219.274,00	105.210,84	30.500,92	-84.921,95	-617.519,57	-617.519,57	447.566,48	-955.956,85
2009	-210.788,90	-10.492,25	-330.427,92	-328.931,45	-575.657,51	-575.657,51	-2.219.231,45	-4.260.187,00
2010	-202.908,34	-10.153,52	-326.738,05	-309.952,35	-528.895,43	-528.895,43	-2.896.713,53	-4.804.256,64
2011	-195.027,77	-9.755,30	-313.904,64	-291.310,96	-484.964,17	-484.964,17	-1.785.719,43	-3.565.646,44
2012	-187.665,38	-9.387,04	-301.775,99	-271.955,35	-444.227,09	-444.227,09	-1.875.142,85	-3.534.380,79
2013	-179.266,65	-8.967,82	-288.504,47	-249.198,76	-399.722,95	-399.722,95	-2.740.231,03	-4.274.614,63
2014	-171.306,08	-8.568,48	-275.821,09	-226.857,87	-356.535,59	-356.535,59	-2.163.852,17	-3.589.556,87
2015	-163.505,52	-8.177,74	-263.258,56	-202.961,84	-314.922,93	-314.922,93	-1.915.539,04	-3.183.288,54
2016	-156.056,76	-7.805,21	-251.286,13	-180.364,37	-269.647,76	-269.647,76	-1.660.882,46	-2.804.670,46
2017	-133.582,01	27.381,76	-214.019,38	-136.493,32	-190.753,98	-190.753,98	-1.576.336,23	-2.414.557,14
2018	-121.303,58	38.229,60	-194.147,47	-108.505,98	-143.871,65	-143.871,65	-1.280.534,45	-1.954.005,17
2019	-113.745,23	38.076,01	-182.155,75	-83.460,96	-114.633,91	-114.633,91	-819.765,52	-1.390.319,26
2020	-101.828,20	49.007,16	-162.449,18	-53.368,39	-76.529,63	-76.529,63	-472.732,24	-894.430,13
2021	-58.596,25	-982.444,48	-742.195,94	-24.672,05	-21.623,13	-21.623,13	-303.022,41	-2.154.177,39
2022	-75.571,92	0,00	0,00	0,00	-3.016,90	-3.016,90	-61.541,72	-143.147,44
TOTALE, EUR.	-2.751.487,22	-815.040,55	-4.348.391,78	-3.289.708,25	-5.903.999,95	-5.903.999,95	-20.227.350,25	-43.238.985,96

**Elenco garanzie principali e sussidiarie prestate
dalla Regione Toscana
(Ex. Art 11 comma 6 lett l) D.Lgs. 118/2011)**

Garanzie fidejussorie rilasciate dalla Regione Toscana

Denominazione del soggetto richiedente la garanzia fidejussoria	Denominazione del soggetto beneficiario della garanzia fidejussoria	Fidejussioni al 31.12.2021	Nuove fidejussioni	Fidejussioni svincolate	Fidejussioni al 31.12.2022
Autorità Portuale di Piombino (LI)	Cassa Depositi e Prestiti S.p.A.	65.000.000,00	0,00	0,00	65.000.000,00
TOTALI, EURO		65.000.000,00	0,00	0,00	65.000.000,00

Garanzie rilasciate dalla Regione sotto forma di lettera di patronage (secondo la originaria denominazione dell'Azienda sanitaria)					
Soggetto beneficiario della garanzia rilasciata sotto forma di Lettera di patronage a Cassa Depositi e Prestiti S.p.A.	n. lettere patronage rilasciate	Debito nominale originario garantito con l. patronage	Debito residuo al 31/12/2021, EUR.	quote di capitale rimborsate dall'Ente debitore nell'anno 2022	Debito residuo al 31/12/2022, EUR.
Azienda U.S.L. n. 1 di Massa e Carrara	3	45.194.737,20	17.075.949,56	2.690.899,72	14.385.049,84
Azienda U.S.L. n. 2 di Lucca	4	37.370.413,45	19.571.842,07	1.822.910,54	17.748.931,53
Azienda U.S.L. n. 3 di Pistoia	2	15.500.000,00	4.494.017,91	413.860,32	4.080.157,59
Azienda U.S.L. n. 4 di Prato	1	22.715.166,91	5.871.446,38	1.080.113,34	4.791.333,04
Azienda U.S.L. n. 5 di Pisa	3	21.696.230,87	10.237.754,17	1.104.115,29	9.133.638,88
Azienda U.S.L. n. 6 di Livorno	2	39.424.158,51	15.960.916,04	2.291.104,50	13.669.811,54
Azienda U.S.L. n. 8 di Arezzo	1	19.350.000,00	6.407.862,32	1.178.793,03	5.229.069,29
Azienda U.S.L. n. 9 di Grosseto	3	27.520.000,00	13.304.026,71	1.509.536,84	11.794.489,87
Azienda U.S.L. n. 10 di Firenze	1	50.000.000,00	22.500.000,00	2.500.000,00	20.000.000,00
Azienda U.S.L. n. 11 di Empoli	1	14.630.000,00	12.222.815,18	337.739,49	11.885.075,69
Azienda U.S.L. n. 12 di Viareggio	2	8.865.198,74	4.328.298,10	481.720,42	3.846.577,68
Azienda Ospedaliero Universitaria Pisana	3	77.384.967,76	35.328.523,76	4.338.735,91	30.989.787,85
Azienda Ospedaliero Universitaria di Siena	1	119.000.000,00	92.524.670,56	3.131.702,20	89.392.968,36
Azienda Ospedaliero Universitaria Careggi	1	36.000.000,00	29.356.135,47	858.538,23	28.497.597,24
Azienda Ospedaliero Universitaria "A. Meyer"	2	11.700.000,00	5.068.454,00	679.980,99	4.388.473,01
ESTAR	2	12.856.438,50	5.934.900,47	725.258,21	5.209.642,26
TOTALE	32	559.207.311,94	300.187.612,70	25.145.009,03	275.042.603,67

Nota: Nella tabella le garanzie rilasciate sono state indicate sulla base della denominazione originaria dell'Ente a cui si riferiscono le lettere di patronage).

Garanzie rilasciate dalla Regione sotto forma di lettera di patronage (secondo l'attuale denominazione dell'Azienda sanitaria)					
Soggetto beneficiario della garanzia rilasciata sotto forma di Lettera di patronage a Cassa Depositi e Prestiti S.p.A.	n. lettere patronage rilasciate	Debito nominale originario garantito con l. patronage	Debito residuo al 31/12/2021, EUR.	quote di capitale rimborsate dall'Ente debitore nell'anno	Debito residuo al 31/12/2022, EUR.
Azienda USL Toscana Nord-ovest	14	152.550.738,77	67.174.759,94	8.390.750,47	58.784.009,47
Azienda USL Toscana Centro	5	102.845.166,91	45.088.279,47	4.331.713,15	40.756.566,32
Azienda USL Toscana Sud-est	4	46.870.000,00	19.711.889,03	2.688.329,87	17.023.559,16
Azienda Ospedaliero Universitaria Pisana	3	77.384.967,76	35.328.523,76	4.338.735,91	30.989.787,85
Azienda Ospedaliero Universitaria di Siena	1	119.000.000,00	92.524.670,56	3.131.702,20	89.392.968,36
Azienda Ospedaliero Universitaria Careggi	1	36.000.000,00	29.356.135,47	858.538,23	28.497.597,24
Azienda Ospedaliero Universitaria "A. Meyer"	2	11.700.000,00	5.068.454,00	679.980,99	4.388.473,01
ESTAR	2	12.856.438,50	5.934.900,47	725.258,21	5.209.642,26
TOTALE	32	559.207.311,94	300.187.612,70	25.145.009,03	275.042.603,67

Nota:

- I dati riferiti all'Azienda USL Toscana Nord ovest risultano dall'accorpamento dei dati relativi alla seguenti ex Asl che sono state interessate dall'aggregazione effettuata ai sensi della L.R. 84/2015: ASL Massa, ASL Lucca; ASL Pisa; ASL Livorno e ASL Viareggio;
- I dati riferiti all'Azienda USL Toscana Centro risultano dall'accorpamento dei dati relativi alle seguenti ex ASL che sono state interessate dall'aggregazione effettuata ai sensi della L.R. n. 84/2015: ASL Firenze e ASL Empoli;
- I dati riferiti all'Azienda USL Toscana sud-est risultano dall'accorpamento dei dati relativi alle seguenti ex ASL che sono state interessate dall'aggregazione effettuata ai sensi della L.R. n. 84/2015: ASL Arezzo e ASL Grosseto.

**Elenco descrittivo dei beni appartenenti al
patrimonio immobiliare della Regione Toscana
al 31/12/2022
(Ex. Art 11 comma 6 lett m) D.Lgs. 118/2011)**

ELENCO DEI BENI IMMOBILI SUDDIVISI PER CATEGORIA**BENI IMMOBILI DEMANIALI**

- Cat. D- A - Le strade e le autostrade
- Cat. D- A - Le strade e le autostrade - Fabbricati
- Cat. D- A - Le strade e le autostrade - Terreni
- Cat. D- B - Le strade ferrate
- Cat. D- B - Le strade ferrate - Fabbricati
- Cat. D- B - Le strade ferrate - Terreni
- Cat. D- E - Canali e porti
- Cat. D- F - Demanio lacuale - Fabbricati
- Cat. D- F - Demanio lacuale - Terreni
- Cat. D- G - Le opere idrauliche di IV e V e non classificate e le relative pertinenze nonché le opere idrauliche etc.
- Cat. D- G - Fabbricati
- Cat. D- H - Gli immobili dichiarati o riconosciuti di interesse storico, archeologico e artistico a norma delle leggi in materia - Fabbricati
- Cat. D- H - Gli immobili dichiarati o riconosciuti di interesse storico, archeologico e artistico a norma delle leggi in materia - Terreni
- Cat. D- I - Le raccolte dei musei, delle pinacoteche, degli archivi, delle biblioteche etc.
- Cat. D- L - Gli altri beni assoggettati da leggi statali o regionali al regime demanio pubblico - Fabbricati
- Cat. D- L - Gli altri beni assoggettati da leggi statali o regionali al regime demanio pubblico - Terreni
- Cat. D- L - Gli altri beni assoggettati da leggi statali o regionali al regime demanio pubblico - Opere
- Altre opere Ancora da classificare

BENI IMMOBILI INDISPONIBILI

- Cat. PI-A - Le acque minerali e termali comprese le pertinenze etc.
- Cat. PI-C1 - Le foreste, i vivai forestali ed, in genere, i beni agricolo-forestali di cui all'art.22 della L.R. 21/3/2000 n.39 - Fabbricati
- Cat. PI-C2 - Le foreste, i vivai forestali ed, in genere, i beni agricolo-forestali di cui all'art.22 della L.R. 21/3/2000 n.39 - Terreni
- Cat. PI-E1 - Gli edifici destinati a sedi di uffici regionali - Fabbricati
- Cat. PI-E2 - Gli edifici destinati a sedi di uffici regionali - Terreni
- Cat. PI-F1 - Gli altri beni immobili espressamente destinati ad un pubblico servizio o comunque al diretto perseguimento di finalità pubbliche di interesse regionale - Fabbricati
- Cat. PI-F2 - Gli altri beni immobili espressamente destinati ad un pubblico servizio o comunque al diretto perseguimento di finalità pubbliche di interesse regionale - Terreni

BENI IMMOBILI DISPONIBILI

- Cat. PD- 1 Fabbricati
- Cat. PD- 2 Terreni

BENI IMMOBILI DEMANIALI

Cat. D-A

LE STRADE, LE AUTOSTRADE RIPARTIZIONE VIABILITA' REGIONALE PER STRADA ED ENTE GESTORE

S.S. / S.R.	DENOMINAZIONE	PROVINCIA	KM DI SS.RR AGGIORNATI AL NETTO DEI PERIMETRI ABITATI > 10.000 ABITANTI		ESTESA TOT KM
			DA KM	A KM	
2	VIA CASSIA	SIENA	231,65	251,714	20,064
		FIRENZE	256,33	292,598	36,268
12	DELL'ABETONE E DEL BRENNERO	PISA	7,22	16,72	9,5
		LUCCA	16,72	19,48	2,76
66	PISTOIESE	FIRENZE	9,3	17,266	7,966
		PRATO	17,266	21,655	4,389
		PISTOIA	21,655	27,8	6,145
69	DI VAL D'ARNO	FIRENZE	0,53	17,36	16,83
			23,76	28,6	4,84
			42,773	58,557	15,784
			59,272	62,346	3,074
69 Var.1	DI VAL D'ARNO (*1)	AREZZO	0	2,528	2,528
70	DELLA CONSUMA	FIRENZE	0	14,89	14,89
70	DELLA CONSUMA	AREZZO	14,89	38,12	23,23
70 Var.1	DELLA CONSUMA (*2)	AREZZO	0	1,2	1,2
71	UMBRO CASENTINESE ROMAGNOLA	AREZZO	111,115	144,215	33,1
			150,737	169,188	18,451
			169,46	170,352	0,892
			170,649	178,116	7,467
			179,92	200,07	20,15
71 Var.1	UMBRO CASENTINESE ROMAGNOLA (*2)	AREZZO	0	2,898	2,898
74	MAREMMANA	GROSSETO	1,545	62,78	61,235
74 Var.1	MAREMMANA	GROSSETO	0	1,78	1,78
206	PISANA LIVORNESE	LIVORNO	0,52	37,516	36,996
206	PISANA LIVORNESE	PISA	37,516	42,2	4,684
222	CHIANTIGIANA	FIRENZE	1,8	34,7	32,9
222	CHIANTIGIANA	SIENA	34,67	60,58	25,91
302	BRISIGHELLESE RAVENNATE	FIRENZE	4,9	71,72	66,82
325	DI VAL DI SETTA E VAL DI BIENZIO	PRATO	43,245	74,09	30,845
325	DI VAL DI SETTA E VAL DI BIENZIO	FIRENZE	86,42	87,672	1,252
429	DI VAL D'ELSA	SIENA	0	17,82	17,82

		PROVINCIA	KM DI SS.RR AGGIORNATI AL NETTO DEI PERIMETRI ABITATI > 10.000 ABITANTI		
			19,8	37,63	17,83
429 Var	RACCORDO DROVE (*3)	FIRENZE	0	2,75	2,75
429 Var	DI VAL D'ELSA – Variante sud (*3)	SIENA	2,75	11,886	9,136
429 Var	DI VAL D'ELSA – Variante Certaldo	FIRENZE	11,886	17,635	5,749
429	DI VAL D'ELSA	FIRENZE	56,078	60,3	4,222
429 Var	DI VAL D'ELSA – Variante Nord	FIRENZE	18,821	35,059	16,238
435	LUCCHESE	LUCCA	2,16	12,92	10,76
435	LUCCHESE	PISTOIA	12,92	25,55	12,63
			27,65	39,38	11,73
436	FRANCESCA	PISTOIA	2,1	4,1	2
			6,83	13,25	6,42
436	FRANCESCA	PISTOIA	0	4,85	4,85
436	FRANCESCA	FIRENZE	13,128	21,907	8,779
			25,692	26,384	0,692
VAR 436	VARIANTE DI FUCECCHIO (*4)	FIRENZE	0	3,47	3,47
436	FRANCESCA	PISA	26,384	27,777	1,393
445	DELLA GARFAGNANA	LUCCA	0	56,1	56,1
445	DELLA GARFAGNANA	MASSA	56,1	71,169	15,069
S.G.C.	FI-PI-LI	FIRENZE	0	30	30
S.G.C.	FI-PI-LI	PISA	30	75,833	45,833
S.G.C.	FI-PI-LI – Diramazione per Livorno	PISA	58,2	64,44	6,24
S.G.C.	FI-PI-LI – Diramazione per Livorno	LIVORNO	64,44	80,033	15,593
	TOTALE SS.RR		722,486		
	TOTALE FI-PI-LI		97,666		
	TOTALE COMPLESSIVO		842,125		
(*1) classificata con DGR n.479 del 14/04/2020 – da perfezionare le pratiche patrimoniali a cura del Settore competente					
(*2) classificata con DGR n.1185 del 31/08/2020 – da perfezionare le pratiche patrimoniali a cura del Settore competente					
(*3) classificata con DGR n.46 del 01/02/2022 – da perfezionare le pratiche patrimoniali a cura del Settore competente					
(*4) classificata con DGR n.11 del 18/01/2021 – da perfezionare le pratiche patrimoniali a cura del Settore competente					

BENI IMMOBILI DEMANIALI

CAT. D - A - FABBRICATI

LE STRADE, LE AUTOSTRADE

ID	TIPO	PROVINCIA	COMUNE	FOGLIO	P.LLA	SUB.	INDIRIZZO CENSUARIO	USO PRINCIPALE	PROVENTI	CDP
1220	CF	AR	AREZZO	11	256	7	SRT 71 - KM.155.400	MAGAZZINO		D-A
56470	CF	AR	AREZZO	17	576		STRADA A DI INDICATORE	MAGAZZINO		D-A
1088	CF	AR	AREZZO	3	302		SRT 71 - KM.156.940	MAGAZZINO DEMOLITO		D-A
1081	CF	AR	AREZZO	39	214		SRT 71 - KM.152.230	MAGAZZINO		D-A
1080	CF	AR	AREZZO	61	237		LOC. IL MATTO	MAGAZZINO		D-A
1096	CF	AR	BIBBIENA	17	184		SRT 71 - KM.187.396	AREA URBANA		D-A
1095	CF	AR	BIBBIENA	64	78		SRT 71 - KM.180.320	MAGAZZINO		D-A
2030	CF	AR	BIBBIENA	79	322		NUCLEO CASAMICCIOLA	AREA URBANA		D-A
2029	CF	AR	BIBBIENA	79	323		NUCLEO CASAMICCIOLA	AREA URBANA		D-A
2038	CF	AR	BIBBIENA	79	324		NUCLEO CASAMICCIOLA	AREA URBANA		D-A
2033	CF	AR	BIBBIENA	79	326		NUCLEO CASAMICCIOLA	AREA URBANA		D-A
2035	CF	AR	BIBBIENA	79	373		NUCLEO CASAMICCIOLA	AREA URBANA		D-A
2037	CF	AR	BIBBIENA	79	374		NUCLEO CASAMICCIOLA	AREA URBANA		D-A
2034	CF	AR	BIBBIENA	79	387		NUCLEO CASAMICCIOLA	AREA URBANA		D-A
2031	CF	AR	BIBBIENA	79	388		NUCLEO CASAMICCIOLA	AREA URBANA		D-A
2032	CF	AR	BIBBIENA	79	389		NUCLEO CASAMICCIOLA	AREA URBANA		D-A
64206	CF	AR	BIBBIENA	79	390		NUCLEO CASAMICCIOLA	MAGAZZINO CASAMICCIOLA		D-A
2036	CF	AR	BIBBIENA	79	391		NUCLEO CASAMICCIOLA	AREA URBANA		D-A
2028	CF	AR	BIBBIENA	79	392		NUCLEO CASAMICCIOLA	AREA URBANA		D-A
63776	CF	AR	BIBBIENA	79	72	8	NUCLEO CASAMICCIOLA	MAGAZZINO CASAMICCIOLA		D-A
1097	CF	AR	BIBBIENA	8	279		SRT 71 - KM.189.590	MAGAZZINO		D-A
1602	CF	AR	BIBBIENA	80	1386		SRT 71	VARIANTE BIBBIENA		D-A
1603	CF	AR	BIBBIENA	87	907		SRT 71	VARIANTE BIBBIENA		D-A
1604	CF	AR	BIBBIENA	87	917		SRT 71	VARIANTE BIBBIENA		D-A
61352	CF	AR	BIBBIENA	87	996		VIA UMBRO CASENTINESE	AREA URBANA		D-A
1311	CF	AR	BIBBIENA	9	241		SRT 71 - KM.192.080	MAGAZZINO		D-A
61982	CF	AR	BUCINE	1	751		VIA ENRICO BERLINGUER	AREA URBANA		D-A
61983	CF	AR	BUCINE	1	753		VIA ENRICO BERLINGUER	AREA URBANA		D-A
1049	CF	AR	BUCINE	5	1046		SRT 69 - KM.42.680	MAGAZZINO DEMOLITO		D-A
61971	CF	AR	BUCINE	5	1355		LOC. LE QUERCE	TERRENI		D-A
1094	CF	AR	CASTEL FOCOIGNANO	37	443		SRT 71 - KM.171.050	MAGAZZINO DEMOLITO		D-A
2066	CF	AR	CASTEL SAN NICCOLO'	29	915		VIA NAZIONALE	AREA URBANA		D-A
1218	CF	AR	CASTEL SAN NICCOLO'	31	89		SRT 70 - KM.31.420	MAGAZZINO		D-A
1079	CF	AR	CASTIGLION FIORENTINO	24	233		VIA ARETINA	MAGAZZINO		D-A
1078	CF	AR	CASTIGLION FIORENTINO	43	246		SRT 71 - KM.130.450	AREA URBANA		D-A
56471	CF	AR	CASTIGLION FIORENTINO	43	350		SRT 71 - KM.130.590	MAGAZZINO		D-A
1077	CF	AR	CASTIGLION FIORENTINO	75	280		SRT 71 - KM.128.150	MAGAZZINO		D-A
1222	CF	AR	CHILISI DELLA VERNA	1	38		SRT 71 - KM.199.760	MAGAZZINO		D-A
63771	CF	AR	CORTONA	231	188		NUCLEO ABITATO FOSSA DEL LUPO	TERRENI		D-A
1063	CF	AR	CORTONA	268	209		SRT 71 - KM.115.720	MAGAZZINO		D-A
1069	CF	AR	CORTONA	84	175	3	SRT 71 - KM.124.900	CASA CANTONIERA		D-A

FABBRICATI_D-A

ID	TIPO	PROVINCIA	COMUNE	FOGLIO	P.L.L.A.	SUB.	INDIRIZZO CENSUARIO	USO PRINCIPALE	PROVENTI	CDP
1070	CF	AR	CORTONA	84	175	4	SRT 71 - KM.124.900	CASA CANTONIERA		D-A
1071	CF	AR	CORTONA	84	204	1	SRT 71 - KM.124.900	MAGAZZINO		D-A
1072	CF	AR	CORTONA	84	204	2	SRT 71 - KM.124.900	MAGAZZINO		D-A
1076	CF	AR	CORTONA	84	210		SRT 71 - KM.125.150	MAGAZZINO		D-A
1050	CF	AR	LATERINA PERGINE VALDARNO	16	223		SRT 69 - KM.50.000	MAGAZZINO		D-A
57554	CF	AR	MONTEVARCHI	15	354		VIA DELLA LAMA	terreno		D-A
57555	CF	AR	MONTEVARCHI	21	846		MONTEVARCHI	terreno		D-A
1674	CF	AR	MONTEVARCHI	31	531		MONTEVARCHI	AREA URBANA		D-A
1673	CF	AR	MONTEVARCHI	32	1267		MONTEVARCHI	AREA URBANA		D-A
1100	CF	AR	POPPI	18	32		SRT 71 - KM.197.193	MAGAZZINO		D-A
1596	CF	AR	POPPI	83	504		SRT 71	VARIANTE BIBBIENA		D-A
65308	CF	AR	POPPI	83	513		VIA ARETINA	TERRENO		D-A
65309	CF	AR	POPPI	83	514		VIA ARETINA	TERRENO		D-A
65310	CF	AR	POPPI	83	515		VIA ARETINA	TERRENO		D-A
1595	CF	AR	POPPI	83	523		SRT 71	VARIANTE BIBBIENA		D-A
1597	CF	AR	POPPI	83	558		SRT 71	VARIANTE BIBBIENA		D-A
1060	CF	AR	PRATOVECCHIO STIA	51	77		SRT 70 - KM.22.200	MAGAZZINO		D-A
1061	CF	AR	PRATOVECCHIO STIA	54	110		SRT 70 - KM.25.617	MAGAZZINO		D-A
65419	CF	AR	SAN GIOVANNI VALDARNO	1	187		VIA RENACCI	TERRENO		D-A
65420	CF	AR	SAN GIOVANNI VALDARNO	1	221		VIA RENACCI	TERRENO		D-A
62718	CF	AR	SAN GIOVANNI VALDARNO	10	924		VIA BADIOLA	TERRENO		D-A
62719	CF	AR	SAN GIOVANNI VALDARNO	10	926		VIA BADIOLA	TERRENO		D-A
1047	CF	AR	SAN GIOVANNI VALDARNO	22	448	1	SRT 69 - KM.33.330	RIMESSA		D-A
1048	CF	AR	SAN GIOVANNI VALDARNO	22	448	2	SRT 69 - KM.33.330	MAGAZZINO		D-A
1413	CF	AR	SUBBIANO	10	351		LOCALITA' CALBENZANO DI VOGGONANO	ADEGUAMENTO SRT 71		D-A
1414	CF	AR	SUBBIANO	10	352		LOCALITA' CALBENZANO DI VOGGONANO	ADEGUAMENTO SRT 71		D-A
1411	CF	AR	SUBBIANO	21	433		LOCALITA' CALBENZANO DI VOGGONANO	ADEGUAMENTO SRT 71		D-A
1410	CF	AR	SUBBIANO	21	434		LOCALITA' CALBENZANO DI VOGGONANO	ADEGUAMENTO SRT 71		D-A
1451	CF	AR	SUBBIANO	21	435		STRADA 71 UMBRO CASENTINESE	ADEGUAMENTO SRT 71		D-A
1412	CF	AR	SUBBIANO	21	436		LOCALITA' CALBENZANO DI VOGGONANO	ADEGUAMENTO SRT 71		D-A
1089	CF	AR	SUBBIANO	22	362		SRT 71 - KM.165.010	MAGAZZINO		D-A
60297	CF	AR	SUBBIANO	36	164	6	FRAZIONE ESTERNA AL CENTRO	CASA CANTONIERA E ANNESSI		D-A
1090	CF	AR	SUBBIANO	9	139	3	SRT 71 - KM.167.820	CASA CANTONIERA		D-A
1091	CF	AR	SUBBIANO	9	139	4	SRT 71 - KM.167.820	CASA CANTONIERA		D-A
65429	CF	AR	TERRANUOVA BRACCIOLINI	37	381		VIA LUNGARNO	TERRENO		D-A
2019	CF	AR	TERRANUOVA BRACCIOLINI	37	388		VIA POGGIOLUPI SETTORE SUD-OVEST	AREA URBANA		D-A
65436	CF	AR	TERRANUOVA BRACCIOLINI	37	416		VIA LUNGARNO	TERRENO		D-A
65423	CF	AR	TERRANUOVA BRACCIOLINI	37	417		VIA LUNGARNO	TERRENO		D-A
65434	CF	AR	TERRANUOVA BRACCIOLINI	37	418		VIA LUNGARNO	TERRENO		D-A
65433	CF	AR	TERRANUOVA BRACCIOLINI	37	419		VIA LUNGARNO	TERRENO		D-A
65435	CF	AR	TERRANUOVA BRACCIOLINI	37	420		VIA LUNGARNO	TERRENO		D-A
2018	CF	AR	TERRANUOVA BRACCIOLINI	37	421		VIA POGGIOLUPI	AREA URBANA		D-A
65427	CF	AR	TERRANUOVA BRACCIOLINI	37	422		VIA LUNGARNO	TERRENO		D-A
65424	CF	AR	TERRANUOVA BRACCIOLINI	37	423		VIA LUNGARNO	TERRENO		D-A
65422	CF	AR	TERRANUOVA BRACCIOLINI	37	425		VIA LUNGARNO	TERRENO		D-A
2013	CF	AR	TERRANUOVA BRACCIOLINI	46	906		STRADA PROV.LE LUNGO L'ARNO	AREA URBANA		D-A
2016	CF	AR	TERRANUOVA BRACCIOLINI	46	907		STRADA PROV.LE LUNGO L'ARNO	AREA URBANA		D-A

FABBRICATI_D_A

ID	TIPO	PROVINCIA	COMUNE	FOGLIO	P.L.L.A.	SUB.	INDIRIZZO CENSUARIO	USO PRINCIPALE	PROVENTI	CDP
2012	CF	AR	TERRANUOVA BRACCIOLINI	46	908		STRADA PROV.LE LUNGO L'ARNO	AREA URBANA		D-A
65426	CF	AR	TERRANUOVA BRACCIOLINI	46	911		VIA LUNGARNO	TERRENO		D-A
65430	CF	AR	TERRANUOVA BRACCIOLINI	46	912		VIA LUNGARNO	TERRENO		D-A
65425	CF	AR	TERRANUOVA BRACCIOLINI	46	913		VIA LUNGARNO	TERRENO		D-A
65428	CF	AR	TERRANUOVA BRACCIOLINI	46	918		VIA LUNGARNO	TERRENO		D-A
2009	CF	AR	TERRANUOVA BRACCIOLINI	55	197		VIA LUNGO L'ARNO	AREA URBANA		D-A
65415	CF	AR	TERRANUOVA BRACCIOLINI	55	200		VIA LUNGARNO	TERRENO		D-A
65416	CF	AR	TERRANUOVA BRACCIOLINI	55	201		VIA LUNGARNO	TERRENO		D-A
65421	CF	AR	TERRANUOVA BRACCIOLINI	55	202		VIA LUNGARNO	TERRENO		D-A
65417	CF	AR	TERRANUOVA BRACCIOLINI	55	312		VIA LUNGARNO	TERRENO		D-A
65432	CF	AR	TERRANUOVA BRACCIOLINI	56	231		VIA LUNGARNO	TERRENO		D-A
2017	CF	AR	TERRANUOVA BRACCIOLINI	56	232		VIA LUNGARNO	AREA URBANA		D-A
2015	CF	AR	TERRANUOVA BRACCIOLINI	56	237		STRADA PROV.LE LUNGO L'ARNO	AREA URBANA		D-A
2014	CF	AR	TERRANUOVA BRACCIOLINI	56	238		STRADA PROV.LE LUNGO L'ARNO	AREA URBANA		D-A
65431	CF	AR	TERRANUOVA BRACCIOLINI	56	241		VIA LUNGARNO	TERRENO		D-A
2011	CF	AR	TERRANUOVA BRACCIOLINI	56	242		VIA LUNGARNO	AREA URBANA		D-A
2010	CF	AR	TERRANUOVA BRACCIOLINI	56	243		VIA LUNGO L'ARNO	AREA URBANA		D-A
58895	CF	AR	TERRANUOVA BRACCIOLINI	56	246		VIA LUNGARNO	AREA URBANA		D-A
58894	CF	AR	TERRANUOVA BRACCIOLINI	56	247		VIA LUNGARNO	AREA URBANA		D-A
1672	CF	AR	TERRANUOVA BRACCIOLINI	65	239		TERRANUOVA BRACCIOLINI	AREA URBANA		D-A
62664	CF	AR	TERRANUOVA BRACCIOLINI	65	253		VIA LUNGARNO	AREA URBANA		D-A
56158	CF	FI	BAGNO A RIPOLI	41	1166		VIA DI BELMONTE	AREA URBANA		D-A
56051	CF	FI	BAGNO A RIPOLI	41	1205		VIA S. MICHELE A TEGOLAIA	AREA URBANA		D-A
56159	CF	FI	BAGNO A RIPOLI	41	1225		VIA DI BELMONTE	AREA URBANA		D-A
58302	CF	FI	BAGNO A RIPOLI	41	1228		VIA CHIANTIGIANA	AREA URBANA		D-A
56052	CF	FI	BAGNO A RIPOLI	42	1361		VIA DI TIZZANO	AREE URBANE		D-A
56181	CF	FI	BAGNO A RIPOLI	42	1366		VIA SANDRO BOTTICELLI	AREA URBANA		D-A
56055	CF	FI	BAGNO A RIPOLI	42	1421		VIA DI TIZZANO	AREA URBANA		D-A
62927	CF	FI	BAGNO A RIPOLI	42	1440		VIA SANDRO BOTTICELLI	AREA URBANA		D-A
56160	CF	FI	BAGNO A RIPOLI	42	1441		VIA SANDRO BOTTICELLI	AREA URBANA		D-A
56054	CF	FI	BAGNO A RIPOLI	42	1442		VIA DI TIZZANO	AREE URBANE		D-A
56053	CF	FI	BAGNO A RIPOLI	42	1443		VIA DI TIZZANO	AREE URBANE		D-A
1134	CF	FI	BAGNO A RIPOLI	57	68		SRT 222 - KM.6,100	MAGAZZINO		D-A
56050	CF	FI	BAGNO A RIPOLI	60	513		VIA DI TIZZANO	AREA URBANA		D-A
55849	CF	FI	BAGNO A RIPOLI	60	516		VIA DI TIZZANO	AREA URBANA		D-A
56577	CF	FI	BARBERINO TAVARNELLE	24	259		STRADA DI S. APPIANO	MAGAZZINO		D-A
1169	CF	FI	BARBERINO TAVARNELLE	30	243		SRT 429 - KM.45,320	MAGAZZINO		D-A
1771	CF	FI	BARBERINO TAVARNELLE	38	101		STRADA ALL'ABATE	PERCORSO PEDOCICLABILE		D-A
973	CF	FI	BARBERINO TAVARNELLE	43	85		SRT 2 - KM.268,38	MAGAZZINO		D-A
1150	CF	FI	BORGO SAN LORENZO	12	5		SRT 302 - KM.44,340	MAGAZZINO		D-A
1151	CF	FI	BORGO SAN LORENZO	14	44		SRT 302 - KM.47,515	MAGAZZINO		D-A
1152	CF	FI	BORGO SAN LORENZO	14	45		SRT 302 - KM.47,515	MAGAZZINO		D-A
1148	CF	FI	BORGO SAN LORENZO	42	32	1	SRT 302 - KM.40,390	MAGAZZINO		D-A
1149	CF	FI	BORGO SAN LORENZO	42	32	2	SRT 302 - KM.40,390	MAGAZZINO		D-A
1146	CF	FI	BORGO SAN LORENZO	91	289		SRT 302 - KM.28,200	MAGAZZINO		D-A
1003	CF	FI	CAMPI BISENZIO	28	77		SRT 66 - KM.17,000	DEMOLITO		D-A
63923	CF	FI	CASTELFIORENTINO	34	486	1	VIA SANMINIATESE	TERRENO		D-A

FABBRICATI_D-A

ID	TIPO	PROVINCIA	COMUNE	FOGLIO	P.L.L.A.	SUB.	INDIRIZZO CENSUARIO	USO PRINCIPALE	PROVENTI	CDP
63924	CF	FI	CASTELFIORENTINO	34	486	2	VIA SANMINIATESE	TERRENO		D-A
63926	CF	FI	CASTELFIORENTINO	34	487		VIA SANMINIATESE	TERRENO		D-A
62442	CF	FI	CASTELFIORENTINO	34	569		VIA SAN MINIATESE	AREA URBANA/TERRENI		D-A
63926	CF	FI	CASTELFIORENTINO	49	368		VIA DEI PRATICELLI	TERRENO		D-A
57700	CF	FI	CASTELFIORENTINO	5	345	1	VIA SANMINIATESE	AREA URBANA		D-A
57701	CF	FI	CASTELFIORENTINO	5	345	2	VIA SANMINIATESE	AREA URBANA		D-A
57702	CF	FI	CASTELFIORENTINO	5	345	3	VIA SANMINIATESE	AREA URBANA		D-A
64087	CF	FI	EMPOLI	33	789		VIA RAGNANA	TERRENO		D-A
62644	CF	FI	EMPOLI	33	822	1	VIA DI GATTIAI	TERRENO		D-A
64088	CF	FI	EMPOLI	42	574		VIA SENESE ROMANA	TERRENO		D-A
64089	CF	FI	EMPOLI	42	575		VIA SENESE ROMANA	TERRENO		D-A
64090	CF	FI	EMPOLI	42	584		VIA SENESE ROMANA	TERRENO		D-A
1170	CF	FI	EMPOLI	50	96	1	SRT 429 - KM.70.437	MAGAZZINO		D-A
1233	CF	FI	EMPOLI	50	96	2	SRT 429 - KM.70.437	MAGAZZINO		D-A
64091	CF	FI	EMPOLI	60	457		VIA PIANGRANDE	TERRENO		D-A
62214	CF	FI	EMPOLI	60	503		VIA PIANGRANDE	AREA URBANA		D-A
1145	CF	FI	FIESOLE	3	83		SRT 302 - KM.12.420	MAGAZZINO		D-A
1513	CF	FI	GREVE IN CHIANTI	104	1028		VIALE GIOVANNI DA VERRAZZANO	Fabbricato		D-A
61312	CF	FI	GREVE IN CHIANTI	104	1039			AREA URBANA		D-A
58157	CF	FI	GREVE IN CHIANTI	2	446		VIA PETIGLIUOLO DI STRADA	AREA URBANA		D-A
980	CF	FI	IMPRUNETA	19	159		SRT 2 - KM.286,180	MAGAZZINO		D-A
981	CF	FI	IMPRUNETA	19	2036		SRT 2 - KM.289,580	MAGAZZINO		D-A
982	CF	FI	IMPRUNETA	19	2037		SRT 2 - KM.289,580	MAGAZZINO		D-A
979	CF	FI	IMPRUNETA	27	140		SRT 2 - KM.285,770	MAGAZZINO		D-A
988	CF	FI	IMPRUNETA	5	185		SRT 2 - KM.291,670	MAGAZZINO - CASOTTO CENS.		D-A
56973	CF	FI	MARRADI	24	393		VIA FAENTINA	MAGAZZINO		D-A
1054	CF	FI	PELAGO	11	143		SRT 70 - KM.4.400	MAGAZZINO		D-A
1052	CF	FI	PELAGO	13	119		SRT 70 - KM.2.160	MAGAZZINO DEMOLITO		D-A
1055	CF	FI	PELAGO	8	216		VIA CASENTINESE	MAGAZZINO		D-A
64395	CF	FI	REGGELLO	104	681		LOCALITA' RONA DI SOPRA	AREA URBANA		D-A
64394	CF	FI	REGGELLO	104	682		LOCALITA' RONA DI SOPRA	AREA URBANA		D-A
64393	CF	FI	REGGELLO	104	689		LOCALITA' RONA DI SOPRA	AREA URBANA		D-A
64392	CF	FI	REGGELLO	104	690		LOCALITA' RONA DI SOPRA	AREA URBANA		D-A
64397	CF	FI	REGGELLO	110	703		LOCALITA' PIAN DI RONA	AREA URBANA		D-A
64403	CF	FI	REGGELLO	110	707		LOCALITA' PIAN DI RONA	AREA URBANA		D-A
64404	CF	FI	REGGELLO	110	708		LOCALITA' PIAN DI RONA	AREA URBANA		D-A
64405	CF	FI	REGGELLO	110	709		LOCALITA' PIAN DI RONA	AREA URBANA		D-A
64398	CF	FI	REGGELLO	110	735		LOCALITA' PIAN DI RONA	AREA URBANA		D-A
64408	CF	FI	REGGELLO	110	744		LOCALITA' PIAN DI RONA	AREA URBANA		D-A
64400	CF	FI	REGGELLO	110	745		LOCALITA' PIAN DI RONA	AREA URBANA		D-A
64399	CF	FI	REGGELLO	110	746		LOCALITA' PIAN DI RONA	AREA URBANA		D-A
64401	CF	FI	REGGELLO	110	751		LOCALITA' PIAN DI RONA	AREA URBANA/TERRENI		D-A
64402	CF	FI	REGGELLO	110	752		LOCALITA' PIAN DI RONA	AREA URBANA/TERRENI		D-A
64406	CF	FI	REGGELLO	110	761		LOCALITA' PIAN DI RONA	AREA URBANA/TERRENI		D-A
64407	CF	FI	REGGELLO	110	762		LOCALITA' PIAN DI RONA	AREA URBANA/TERRENI		D-A
64409	CF	FI	REGGELLO	110	785		LOCALITA' PIAN DI RONA	AREA URBANA		D-A
64396	CF	FI	REGGELLO	110	788		LOCALITA' PIAN DI RONA	AREA URBANA		D-A

FABBRICATI_D-A

ID	TIPO	PROVINCIA	COMUNE	FOGLIO	P.L.L.A.	SUB.	INDIRIZZO CENSUARIO	USO PRINCIPALE	PROVENTI	CDP
64410	CF	FI	REGGELLO	113	1706		VIA CADUTI DELLE FOIBE	AREA URBANA		D-A
1041	CF	FI	REGGELLO	12	501		SRT 69 - KM.5.925	MAGAZZINO		D-A
1042	CF	FI	REGGELLO	21	789		SRT 69 - KM.8.100	MAGAZZINO		D-A
1043	CF	FI	REGGELLO	44	297		SRT 69 - KM.10.160	MAGAZZINO		D-A
1044	CF	FI	REGGELLO	82	137		SRT 69 - KM.14.320	DEMOLITO		D-A
1045	CF	FI	REGGELLO	90	563		SRT 69 - KM.16.960	DEMOLITO		D-A
62168	CF	FI	REGGELLO	90	716		LOC. LE COSTE	AREA URBANA		D-A
62168	CF	FI	REGGELLO	91	463		VIA DI POGGIO ALBERTI	AREA URBANA/TERRENI		D-A
62167	CF	FI	REGGELLO	91	464		VIA DI POGGIO ALBERTI	AREA URBANA/TERRENI		D-A
62171	CF	FI	REGGELLO	91	465		VIA DI CETINA	AREA URBANA		D-A
62173	CF	FI	REGGELLO	91	477		LOC. RICAVO	AREA URBANA		D-A
62174	CF	FI	REGGELLO	91	478		LOC. RICAVO	AREA URBANA		D-A
62172	CF	FI	REGGELLO	91	479		LOC. RICAVO	AREA URBANA		D-A
62175	CF	FI	REGGELLO	97	379		LOC. RICAVO	AREA URBANA		D-A
62169	CF	FI	REGGELLO	97	391		LOC. MONTANNE	AREA URBANA/TERRENI		D-A
62170	CF	FI	REGGELLO	97	392		LOC. LE COSTE	AREA URBANA/TERRENI		D-A
64390	CF	FI	REGGELLO	97	415		LOCALITA' PRULLI	AREA URBANA		D-A
64391	CF	FI	REGGELLO	97	416		LOCALITA' PRULLI	AREA URBANA		D-A
1056	CF	FI	RUFINA	43	228		SRT 2 - KM.11.300	CASA CANTONIERA		D-A
978	CF	FI	SAN CASCIANO IN VAL DI PESA	35	131		SRT 2 - KM.281.880	MAGAZZINO		D-A
977	CF	FI	SAN CASCIANO IN VAL DI PESA	41	444		SRT 2 - KM.278.538	MAGAZZINO		D-A
976	CF	FI	SAN CASCIANO IN VAL DI PESA	81	190		SRT 2 - KM.274.03	MAGAZZINO		D-A
975	CF	FI	SAN CASCIANO IN VAL DI PESA	96	150		SRT 2 - KM.271.127	DEMOLITO		D-A
1001	CF	FI	SIGNA	7	311		SRT 66 - KM.12.051 - VIA PISTOIESE	MAGAZZINO		D-A
1591	CF	GR	GROSSETO	94	44	73	POLISPORTIVA CASOTTO PESCATORI VOLTINA	CASOTTO PESCATORI - VOLTINA		D-A
1113	CF	GR	MANCIANO	141	105		SRT 74 - KM.30.400	MAGAZZINO		D-A
1111	CF	GR	MANCIANO	155	33		SRT 74 - KM.22.720	CASA CANTONIERA		D-A
1123	CF	GR	PITIGLIANO	33	168		SRT 74 - KM.50.870	RIMESSA		D-A
1122	CF	GR	PITIGLIANO	33	169		SRT 74 - KM.50.870	RIMESSA		D-A
1121	CF	GR	PITIGLIANO	33	170		SRT 74 - KM.50.870	RIMESSA		D-A
1120	CF	GR	PITIGLIANO	33	171		SRT 74 - KM.50.870	MAGAZZINO		D-A
1119	CF	GR	PITIGLIANO	33	172		SRT 74 - KM.50.870	RIMESSA		D-A
1124	CF	GR	PITIGLIANO	33	694		SRT 74 - KM.51.380	MAGAZZINO		D-A
1117	CF	GR	PITIGLIANO	34	153		SRT 74 - KM.50.870	MAGAZZINO		D-A
1116	CF	GR	PITIGLIANO	34	154		SRT 74 - KM.50.870	MAGAZZINO		D-A
1115	CF	GR	PITIGLIANO	34	155		SRT 74 - KM.50.870	MAGAZZINO		D-A
1197	CF	LU	COREGLIA ANTELMINELLI	45	638		SRT 445 - KM.4.400	BENE COMUNE - POZZO		D-A
63583	CF	LU	FABBRICHE DI VERGEMOLI	14	2257		LOCALITA' BOSCACCIO	terreno		D-A
990	CF	LU	LUCCA	155	1008		SRT 12 - KM.19.050	MAGAZZINO		D-A
1200	CF	MS	FIVIZZANO				SRT 445 - KM.70.000	STAZIONE CENSIMENTO		D-A
1305	CF	PI	MONTECATINI VAL DI CECINA	92	65		SRT 68 - KM.18.160	MAGAZZINO		D-A
1022	CF	PI	RIPARBELLA	54	245		SRT 68 - KM.9.960	DEMOLITO		D-A
1617	CF	PI	VECCHIANO	3	291		LOC. VECCHIANO	IDROVORA CANALE BUFALINI		D-A
1618	CF	PI	VECCHIANO	3	292	1	LOC. VECCHIANO	IDROVORA CANALE BUFALINI		D-A
1619	CF	PI	VECCHIANO	3	292	2	LOC. VECCHIANO	IDROVORA CANALE BUFALINI		D-A
1620	CF	PI	VECCHIANO	3	292	3	LOC. VECCHIANO	IDROVORA CANALE BUFALINI		D-A
1621	CF	PI	VECCHIANO	3	292	4	LOC. VECCHIANO	IDROVORA CANALE BUFALINI		D-A

FABBRICATI_D-A

ID	TIPO	PROVINCIA	COMUNE	FOGLIO	P.LLA	SUB.	INDIRIZZO CENSUARIO	USO PRINCIPALE	PROVENTI	CDP
1622	CF	PI	VECCHIANO	3	282	5	LOC. VECCHIANO	IDROVORA CANALE BUFALINI		D-A
1582	CF	PO	CANTAGALLO	51	457		VIA BOLOGNA	CORTE - RESEDE		D-A
1583	CF	PO	CANTAGALLO	51	460		VIA BOLOGNA	CORTE - RESEDE		D-A
1584	CF	PO	CANTAGALLO	51	461		VIA BOLOGNA	AREA URBANA		D-A
1580	CF	PO	CANTAGALLO	72	515		VIA BOLOGNA	CORTE - RESEDE		D-A
1579	CF	PO	CANTAGALLO	72	516		VIA BOLOGNA	CORTE - RESEDE		D-A
56003	CF	PO	CANTAGALLO	72	517		VIA BOLOGNA	AREE URBANE		D-A
55998	CF	PO	CANTAGALLO	72	518		VIA BOLOGNA	AREE URBANE		D-A
55999	CF	PO	CANTAGALLO	72	520		VIA BOLOGNA	AREE URBANE		D-A
56000	CF	PO	CANTAGALLO	72	521		VIA BOLOGNA	AREE URBANE		D-A
56001	CF	PO	CANTAGALLO	72	522		VIA BOLOGNA	AREA URBANA		D-A
56002	CF	PO	CANTAGALLO	72	523		VIA BOLOGNA	AREA URBANA		D-A
1419	CF	PO	PRATO	69	150		VIA ARGINE DELL' OMBRONE	DIRUTO PRIMA DEL POSSESSO		D-A
1006	CF	PO	PRATO	75	149		VIALE LEONARDO DA VINCI	DEMOLITO		D-A
1567	CF	PO	VAIANO	13	942		STRADA STATALE 325	CORTE - RESEDE		D-A
1566	CF	PO	VAIANO	13	943		STRADA STATALE 325	CORTE - RESEDE		D-A
1565	CF	PO	VAIANO	13	944		STRADA STATALE 325	CORTE - RESEDE		D-A
1564	CF	PO	VAIANO	13	945		STRADA STATALE 325	CORTE - RESEDE		D-A
1577	CF	PO	VAIANO	13	954		STRADA STATALE 325	CORTE - RESEDE		D-A
1572	CF	PO	VAIANO	13	955		STRADA STATALE 325	CORTE - RESEDE		D-A
1573	CF	PO	VAIANO	13	956		STRADA STATALE 325	CORTE - RESEDE		D-A
1574	CF	PO	VAIANO	13	957		STRADA STATALE 325	CORTE - RESEDE		D-A
1568	CF	PO	VAIANO	13	958		STRADA STATALE 325	CORTE - RESEDE		D-A
1571	CF	PO	VAIANO	13	959		STRADA STATALE 325	CORTE - RESEDE		D-A
1569	CF	PO	VAIANO	13	960		STRADA STATALE 325	CORTE - RESEDE		D-A
1575	CF	PO	VAIANO	13	961		STRADA STATALE 325	CORTE - RESEDE		D-A
1576	CF	PO	VAIANO	13	962		STRADA STATALE 325	CORTE - RESEDE		D-A
1570	CF	PO	VAIANO	13	965		STRADA STATALE 325	CORTE - RESEDE		D-A
61465	CF	PO	VAIANO	13	989		VIA VAL DI BISENZIO	AREA URBANA		D-A
53830	CF	PO	VAIANO	13	990		VIA VAL DI BISENZIO	VAIANO		D-A
53823	CF	PO	VAIANO	13	992		VIA VAL DI BISENZIO	AREA URBANA		D-A
1578	CF	PO	VERNIO	51	848		STRADA STATALE 325	CORTE - RESEDE		D-A
1179	CF	PT	PIEVE A NIEVOLE	8	8		SRT 436 - KM.3.450	MAGAZZINO		D-A
1234	CF	PT	PISTOIA	233	251	2	SRT 435 - KM.40.410	MAGAZZINO DEMOLITO		D-A
1210	CF	PT	PISTOIA	233	251	3	SRT 435 - KM.40.410	MAGAZZINO DEMOLITO		D-A
1008	CF	PT	PISTOIA	257	192		SRT 66 - KM.32.030	MAGAZZINO		D-A
1015	CF	PT	PISTOIA	26	14		SRT 66 - KM.53.775	MAGAZZINO		D-A
1007	CF	PT	PISTOIA	278	107		SRT 66 - KM.28.260	DEMOLITO		D-A
1012	CF	PT	PISTOIA	69	309		SRT 66 - KM.48.100	MAGAZZINO		D-A
1175	CF	PT	SERRAVALLE PISTOIESE	13	143		SRT 435 - KM.32.870	MAGAZZINO		D-A
1209	CF	PT	SERRAVALLE PISTOIESE	13	155		SRT 435 - KM.32.450	MAGAZZINO		D-A
1137	CF	SI	CASTELLINA IN CHIANTI	18	156		SRT 222 - KM.38.00	MAGAZZINO		D-A
1138	CF	SI	CASTELNUOVO BERARDENGA	14	544		SRT 222 - KM.53.700	MAGAZZINO		D-A
956	CF	SI	MONTALCINO	14	48		SRT 2 - KM.195.800	MAGAZZINO		D-A
963	CF	SI	MONTECATINI	78	8		SRT 2 - KM.235.95	MAGAZZINO		D-A
969	CF	SI	POGGIBONSI	41	381		SRT 2 - KM.251.075	MAGAZZINO		D-A
968	CF	SI	POGGIBONSI	60	105		SRT 2 - KM.247.338	MAGAZZINO		D-A

FABBRICATI_D_A

ID	TIPO	PROVINCIA	COMUNE	FOGLIO	P.LLA	SUB.	INDIRIZZO CENSUARIO	USO PRINCIPALE	PROVENTI	CDP
971	CF	SI	POGGIBONSI	9	74		SRT 2 - KM.255,554	MAGAZZINO		D-A
59412	CF	SI	SIENA	104	178		STRADA DI CERCHIAIA	MAGAZZINO		D-A
964	CF	SI	SIENA	11	1486		SRT 2 - KM.232,005	MAGAZZINO		D-A

FABBRICATI_D-A

BENI IMMOBILI DEMANIALI

CAT. D-A

- TERRENI ESPROPRIATI PER REALIZZARE STRADE APPARTENENTI ALLA CATEGORIA D-A.

TIPO	PROVINCIA	COMUNE	FINALITA	SUPERFICIE	CDP
CT	AR	ANGHIARI	CASETTA DELLA GUARDIA	mq. 56.120,00	D-A
CT	AR	AREZZO	MAGAZZINO	mq. 8,70	D-A
CT	AR	BADIA TEDALDA	ADEGUAMENTO E MESSA IN SICUREZZA TRACCIATO STRADALE SR 258	mq. 6.344,00	D-A
CT	AR	BADIA TEDALDA	TERRENO	mq. 2.262,00	D-A
CT	AR	BIBBIENA	COSTRUZIONE VARIANTE ESTERNA ABITATO BIBBIENA	mq. 114,00	D-A
CT	AR	BIBBIENA	COSTRUZIONE VARIANTE SR. 71 ESTERNA ABITATO BIBBIENA	mq. 2.130,00	D-A
CT	AR	BIBBIENA	COSTRUZIONE VARIANTE STRADALE IN LOCALITA' CASAMICCIOLA	mq. 8.104,00	D-A
CT	AR	BIBBIENA	ELIMINAZIONE PASSAGGIO A LIVELLO DI S.MAMA	mq. 3.755,00	D-A
CT	AR	BIBBIENA	SRT 71 - VARIANTE ESTERNA ABITATO BIBBIENA	mq. 76.996,00	D-A
CT	AR	BIBBIENA	SRT 71 - VARIANTE ESTERNA ABITATO BIBBIENA	mq. 12.796,00	D-A
CT	AR	BIBBIENA	VARIANTE ALLA SRT 71 ABITATO ESTERNO BIBBIENA	mq. 3.135,00	D-A
CT	AR	BUCINE	COSTRUZIONE VARIANTE ALLA SRT 69 - ABITATO DI LEVANE IN COMUNE DI BUCINE	mq. 81.013,00	D-A
CT	AR	CASTEL SAN NICCOLO'	RIQUALIFICAZIONE E MIGLIORAMENTO SICUREZZA STRADALE SRT 70	mq. 7.824,00	D-A
CT	AR	CASTEL SAN NICCOLO'	RIQUALIFICAZIONE E MIGLIORAMENTO SICUREZZA STRADALE SULLA SR 70	mq. 242,00	D-A
CT	AR	CASTIGLION FIORENTINO	PROGETTO COSTRUZIONE STRADA RISTONCHIA - S.EGIDIO	mq. 13.010,00	D-A
CT	AR	CORTONA	MAGAZZINO		D-A
CT	AR	CORTONA	PERTINENZE STRADE GIA' TRASFERITE	mq. 182,00	D-A
CT	AR	CORTONA	VARIANTE ALLA SRT 71 - COMUNE DI CORTONA	mq. 29.723,00	D-A
CT	AR	CORTONA	VARIANTE ALLA SRT 71 - COMUNE DI CORTONA - LOC. VALLONE	mq. 35.543,00	D-A
CT	AR	LUCIGNANO	ELIMINAZIONE PASSAGGIO A LIVELLO SU S.P. DELLA MISERICORDIA	mq. 190,00	D-A
CT	AR	LUCIGNANO	RIPRISTINO CORSI D'ACQUA FOSSATONE E PRATA	mq. 850,00	D-A
CT	AR	MONTEMIGNAIO	RIQUALIFICAZIONE E MIGLIORAMENTO SICUREZZA STRADALE SULLA SR 70	mq. 7.290,00	D-A
CT	AR	MONTEVARCHI	CASSA LAMINAZIONE PER CENTRO ABITATO AMBRA E TRATTI VIABILITA'	mq. 125,00	D-A
CT	AR	MONTEVARCHI	VARIANTE ALLA SRT 69 DA LEVANE AL CONFINE CON LA PROVINCIA DI FIRENZE	mq. 524,00	D-A
CT	AR	MONTEVARCHI	VARIANTE IN RIVA DESTRA ARNO ALLA SRT 69	mq. 163.940,00	D-A
CT	AR	POPPI	CHIESA	mq. 0,00	D-A
CT	AR	POPPI	SRT 70 - ALLARGAMENTO INCROCIO CON SP 66	mq. 1.137,00	D-A
CT	AR	POPPI	SRT 71 - VARIANTE ESTERNA ABITATO BIBBIENA	mq. 30.353,00	D-A
CT	AR	POPPI	VARIANTE ALLA SRT 71 ABITATO ESTERNO BIBBIENA	mq. 490,00	D-A
CT	AR	PRATOVECCHIO STIA	LAVORI DI RIQUALIFICAMENTO E MIGLIORAMENTO SULLA SRT 70	mq. 35,00	D-A
CT	AR	PRATOVECCHIO STIA	RIQUALIFICAZIONE E MIGLIORAMENTO SICUREZZA STRADALE SRT 70	mq. 12.773,00	D-A
CT	AR	SAN GIOVANNI VALDARNO	COSTRUZIONE VARIANTE IN RIVA DESTRA ARNO ALLA SR 69 DA LEVANE	mq. 218,00	D-A
CT	AR	SAN GIOVANNI VALDARNO	VARIANTE ALLA SR 69 DA LOC. ACQUAVIVA AL CONFINE CON LA PROVINCIA DI FIRENZE	mq. 62.730,00	D-A
CT	AR	SAN GIOVANNI VALDARNO	VARIANTE ALLA SRT 69 DA LEVANE AL CONFINE CON LA PROVINCIA DI FIRENZE	mq. 60.203,00	D-A
CT	AR	SAN GIOVANNI VALDARNO	VARIANTE IN RIVA DESTRA ARNO ALLA SRT 69	mq. 10.979,00	D-A
CT	AR	SANSEPOLCRO	ADEGUAMENTO E MESSA IN SICUREZZA TRACCIATO STRADALE SR 258	mq. 2.050,00	D-A

TIPO	PROVINCIA	COMUNE	FINALITÀ	SUPERFICIE	CDP
CT	AR	SUBBIANO	ADEGUAMENTO VARIANTE SRT 71 - UMBRO CASENTINESE	mq. 2.173,00	D-A
CT	AR	SUBBIANO	ADEGUAMENTO VARIANTE SRT 71 - UMBRO CASENTINESE	mq. 34.802,00	D-A
CT	AR	SUBBIANO	ELIMINAZIONE PASSAGGIO A LIVELLO DI S.MAMA	mq. 35.475,00	D-A
CT	AR	TERRANUOVA BRACCIOLINI	COSTRUZIONE VARIANTE IN RIVA DESTRA ARNO ALLA SR 69 DA LEVANE	mq. 68.415,00	D-A
CT	AR	TERRANUOVA BRACCIOLINI	VARIANTE IN RIVA DESTRA ARNO ALLA SRT 69	mq. 60.152,00	D-A
CT	FI	BAGNO A RIPOLI	S.R. 222 CHIANTIGIANA - VARIANTE ABITATO GRASSINA	mq. 90.635,00	D-A
CT	FI	BARBERINO TAVARNELLE	COMPLETAMENTO VARIANTE SRT 429 TRATTO POGGIBONSI - CERTALDO LOC. ZAMBRA	mq. 6.318,00	D-A
CT	FI	BARBERINO TAVARNELLE	MAGAZZINO	mq. 12,00	D-A
CT	FI	BARBERINO TAVARNELLE	PERCORSO PEDOCICLABILE LUNGO TORRENTE PESA	mq. 69.907,00	D-A
CT	FI	BARBERINO TAVARNELLE	VARIANTE SRT 429 - COLLEGAMENTO CENTRI ABITATI CERTALDO - POGGIBONSI	mq. 561,00	D-A
CT	FI	BARBERINO TAVARNELLE	VARIANTE SRT 429 - COLLEGAMENTO CENTRI ABITATI CERTALDO - POGGIBONSI	mq. 38.727,00	D-A
CT	FI	BORGO SAN LORENZO	CASA CANTONIERA	mq. 12,00	D-A
CT	FI	BORGO SAN LORENZO	MAGAZZINO	mq. 22,00	D-A
CT	FI	CAMPI BISENZIO	MAGAZZINO	mq. 7,00	D-A
CT	FI	CASTELFIORENTINO	MAGAZZINO	mq. 6,76	D-A
CT	FI	CASTELFIORENTINO	REALIZZAZIONE SRT 429 - EMPOLI - CASTELFIORENTINO	mq. 44.922,00	D-A
CT	FI	CASTELFIORENTINO	TERRENO	mq. 372.608,00	D-A
CT	FI	CERRETO GUIDI	MAGAZZINO	mq. 18,00	D-A
CT	FI	CERTALDO	PERCORSO DI SERVIZIO SUL FIUME ELSA - TRATTO BASSETTO CAMAIOLI DI SOTTO	mq. 1.232,00	D-A
CT	FI	CERTALDO	VARIANTE SRT 429 - COLLEGAMENTO CENTRI ABITATI CERTALDO - POGGIBONSI	mq. 50.356,00	D-A
CT	FI	CERTALDO	VARIANTE SRT 429 - COLLEGAMENTO CENTRI ABITATI CERTALDO - POGGIBONSI	mq. 94.900,00	D-A
CT	FI	EMPOLI	REALIZZAZIONE SRT 429 - EMPOLI - CASTELFIORENTINO	mq. 57.481,00	D-A
CT	FI	EMPOLI	S.G.C. FI.PILI. - SVINCOLO EMPOLI - SANTA MARIA	mq. 75.071,00	D-A
CT	FI	EMPOLI	TERRENO	mq. 258.216,00	D-A
CT	FI	FIESOLE	MAGAZZINO	mq. 11,00	D-A
CT	FI	FIGLINE E INCISA VALDARNO	SR 69 - VARIANTE ESTERNA ABITATO FIGLINE	mq. 17.751,00	D-A
CT	FI	FIGLINE E INCISA VALDARNO	TERRENI	mq. 3.799,00	D-A
CT	FI	FIGLINE E INCISA VALDARNO	VARIANTE SRT 69 DEL VALDARNO	mq. 304,00	D-A
CT	FI	FIRENZUOLA	PERTINENZE STRADE GIÀ TRASFERITE	mq. 17.144,00	D-A
CT	FI	FUCECCHIO	MAGAZZINO	mq. 18,00	D-A
CT	FI	GAMBASSI TERME	TERRENO	mq. 6.362,00	D-A
CT	FI	GREVE IN CHIANTI	MAGAZZINO	mq. 27,68	D-A
CT	FI	GREVE IN CHIANTI	S.R. 222 CHIANTIGIANA - VARIANTE ABITATO GRASSINA	mq. 6.875,00	D-A
CT	FI	GREVE IN CHIANTI	S.R. 222 CHIANTIGIANA - VARIANTE ABITATO STRADA IN CHIANTI	mq. 20.882,00	D-A
CT	FI	GREVE IN CHIANTI	TERRENO	mq. 1.050,00	D-A
CT	FI	IMPRUNETTA	MAGAZZINO E CASOTTO CENSIMENTO		D-A
CT	FI	IMPRUNETTA	S.R. 222 CHIANTIGIANA - VARIANTE ABITATO GRASSINA	mq. 60.646,00	D-A
CT	FI	IMPRUNETTA	SISTEMAZIONE SVINCOLO TRA SR 2 E SP 3	mq. 370,00	D-A
CT	FI	LA STRA A SIGNA	S.G.C. FI.PILI.	mq. 20.970,00	D-A
CT	FI	MARRADI	SR 302 MESSA IN SICUREZZA KM 70.800 E 71.000	mq. 1.000,00	D-A
CT	FI	PELAGO	MAGAZZINO	mq. 10,00	D-A
CT	FI	PELAGO	RIQUALIFICAZIONE E MIGLIORAMENTO SICUREZZA STRADALE SRT 70	mq. 6.376,00	D-A
CT	FI	REGGELLO	TERRENI ROTATORIA INNESTO S.R. 69 LECCIO	mq. 2.340,00	D-A

TIPO	PROVINCIA	COMUNE	FINALITÀ	SUPERFICIE	CDP
CT	FI	REGGELLO	VARIANTE IN RIVA DESTRA ARNO ALLA SRT 69	mq. 41.391,00	D-A
CT	FI	RUFINA	CASA CANTONIERA E ANNESSI	mq. 55,00	D-A
CT	FI	SIGNA	REALIZZAZIONE CASSA DI ESPANSIONE DEI RENAI	mq. 7.592,00	D-A
CT	FI	SIGNA	RIPRISTINO FUNZIONALE ALVEO DEL FOSSO DELLA MONACA	mq. 1.445,00	D-A
CT	FI	VAGLIA	MAGAZZINO	mq. 12,00	D-A
CT	GR	FOLLONICA	AMPLIAMENTO SEDE STRADALE DAL CONFINE GROSSETO-PISA	mq. 24.976,00	D-A
CT	GR	MANCIANO	AMMODERNAMENTO E AMPLIAMENTO INNESTO SS1 AL CONFINE TOSCANA-LAZIO	mq. 102.926,00	D-A
CT	GR	MANCIANO	AMPLIAMENTO SR 74 MAREMMANA INNESTO AURELIA S.S.1	mq. 59.504,00	D-A
CT	GR	MANCIANO	CASA CANTONIERA	mq. 9,00	D-A
CT	GR	MANCIANO	CASA CANTONIERA E ANNESSI	mq. 26,00	D-A
CT	GR	MANCIANO	MAGAZZINO	mq. 8,76	D-A
CT	GR	MANCIANO	SRT 74 - MAREMMANA - AMPLIAMENTO E AMMODERNAMENTO SS1	mq. 5.976,00	D-A
CT	GR	MANCIANO	SRT 74 - MAREMMANA - LAVORI DA KM 26.400 A KM 27.400	mq. 7.245,00	D-A
CT	GR	MASSA MARITTIMA	AMMODERNAMENTO E AMPLIAMENTO INNESTO SS1 AL CONFINE TOSCANA-LAZIO	mq. 1.098,00	D-A
CT	GR	MASSA MARITTIMA	AMPLIAMENTO SEDE STRADALE DAL CONFINE GROSSETO-PISA	mq. 3.442,00	D-A
CT	GR	MASSA MARITTIMA	AMPLIAMENTO SEDE STRADALE DAL CONFINE GROSSETO-PISA	mq. 160.754,00	D-A
CT	GR	MASSA MARITTIMA	TERRENO	mq. 478,00	D-A
CT	GR	MONTEROTONDO MARITTIMO	AMPLIAMENTO SEDE STRADALE DAL CONFINE GROSSETO-PISA	mq. 49.439,00	D-A
CT	GR	ORBELLO	AMPLIAMENTO SR 74 MAREMMANA INNESTO AURELIA S.S.1	mq. 7.576,00	D-A
CT	GR	PITIGLIANO	MAGAZZINO	mq. 8,41	D-A
CT	LI	CECINA	MAGAZZINO	mq. 14,70	D-A
CT	LI	COLLESALVETTI	MAGAZZINO	mq. 25,00	D-A
CT	LI	ROSGNANO MARITTIMO	MAGAZZINO	mq. 20,00	D-A
CT	LU	BARGA	S.R. 445 DELLA GARFAGNANA. AMPLIAMENTO SEDE STRADALE	mq. 2.522,00	D-A
CT	LU	CAMPORGIANO	S.R. 445 DELLA GARFAGNANA. INTERVENTI DI MIGLIORAMENTO PER LA SICUREZZA STRADALE	mq. 861,00	D-A
CT	LU	CAMPORGIANO	S.R.N.445 "GARFAGNANA" VARIANTE ABITATO CAMPORGIANO	mq. 8.810,00	D-A
CT	LU	CAPANNORI	MAGAZZINO	mq. 7,60	D-A
CT	LU	CASTELNUOVO DI GARFAGNANA	S.R. 445 DELLA GARFAGNANA VARIANTE ABITATO CASTELNUOVO DI GARFAGNANA	mq. 57.906,00	D-A
CT	LU	CASTELNUOVO DI GARFAGNANA	S.R. 445 DELLA GARFAGNANA. INTERVENTI DI MIGLIORAMENTO PER LA SICUREZZA STRADALE	mq. 618,00	D-A
CT	LU	MINUCCIANO	S.R. 445 DELLA GARFAGNANA. INTERVENTI DI MIGLIORAMENTO PER LA SICUREZZA STRADALE	mq. 1.386,00	D-A
CT	LU	PIAZZA AL SERCHIO	S.R. 445 DELLA GARFAGNANA. INTERVENTI DI MIGLIORAMENTO PER LA SICUREZZA STRADALE	mq. 3.244,00	D-A
CT	LU	PIEVE FOSCIANA	S.R. 445 DELLA GARFAGNANA VARIANTE ABITATO CASTELNUOVO DI GARFAGNANA	mq. 13.258,00	D-A
CT	LU	SILLANO GIUNCUGNANO	S.R. 445 DELLA GARFAGNANA. INTERVENTI DI MIGLIORAMENTO PER LA SICUREZZA STRADALE	mq. 779,00	D-A
CT	MS	CASOLA IN LUNIGIANA	ADEGUAMENTO MIGLIORAMENTO E RETTIFICA TRATTI SRT 445	mq. 842,00	D-A
CT	MS	CASOLA IN LUNIGIANA	MAGAZZINO	mq. 17,60	D-A
CT	MS	CASOLA IN LUNIGIANA	MANUTENZIONE STRAORDINARIA SR 445 DELLA GARFAGNANA	mq. 2.375,00	D-A
CT	MS	CASOLA IN LUNIGIANA	VARIANTE SRT 445 IN LOC. SANTA CHIARA	mq. 910,00	D-A
CT	MS	FIVIZZANO	TERRENO	mq. 438,00	D-A
CT	MS	FIVIZZANO	VARIANTE SRT 445 IN LOC. SANTA CHIARA	mq. 23.614,00	D-A
CT	PI	CAPANNOLI	LAVORI DI ADEGUAMENTO SRT 439 SARSANESE - VALDERA	mq. 1.821,00	D-A
CT	PI	CASCIANA TERME LARI	SRT 439 - SARSANESE VALDERA - VARIANTE DI PONSACCO	mq. 1.295,00	D-A
CT	PI	CASCINA	MAGAZZINO	mq. 23,00	D-A
CT	PI	LAJATICO	LAVORI DI ADEGUAMENTO SRT 439 SARSANESE - VALDERA	mq. 102.619,00	D-A

TIPO	PROVINCIA	COMUNE	FINALITA	SUPERFICIE	CDP
CT	PI	PONSACCO	SRT 439 - SARSANESE VALDERA - VARIANTE DI PONSACCO	mq. 112.514,00	D-A
CT	PI	PONSACCO	SRT 439 - SARSANESE VALDERA - VARIANTE DI PONSACCO	mq. 2.050,00	D-A
CT	PI	PONTERERA	SRT 439 - SARSANESE VALDERA - VARIANTE DI PONSACCO	mq. 40.996,00	D-A
CT	PI	PONTERERA	SRT 439 - SARSANESE VALDERA - VARIANTE DI PONSACCO	mq. 46,00	D-A
CT	PI	SAN GIULIANO TERME	MAGAZZINO	mq. 32,00	D-A
CT	PI	SAN MINIATO	REALIZZAZIONE SRT 429 - EMPOLI - CASTELFIORENTINO	mq. 2.617,00	D-A
CT	PI	TERRICCIOLA	LAVORI DI ADEGUAMENTO SRT 439 SARSANESE - VALDERA	mq. 26.963,00	D-A
CT	PI	TERRICCIOLA	SRT 439 SARSANESE - VALDERA. INTERVENTI DI MESSA IN SICUREZZA	mq. 2.733,00	D-A
CT	PI	TERRICCIOLA	TERRENO	mq. 4.113,00	D-A
CT	PO	CANTAGALLO	ADEGUAMENTO S.R. 325 NEI TRATTI LA BRIGLIA E LA DOGANA 1° LOTTO	mq. 150,00	D-A
CT	PO	CANTAGALLO	ADEGUAMENTO SRT 325 DI VAL SETTA E VAL BISENZIO	mq. 22.765,00	D-A
CT	PO	CANTAGALLO	INTERVENTI DI ADEGUAMENTO DELLA SRT 325	mq. 1.570,00	D-A
CT	PO	CANTAGALLO	MAGAZZINO	mq. 9,00	D-A
CT	PO	CANTAGALLO	TERRENO	mq. 967,00	D-A
CT	PO	CARMIGNANO	MAGAZZINO	mq. 7,00	D-A
CT	PO	POGGIO A CAIANO	MAGAZZINO	mq. 14,00	D-A
CT	PO	POGGIO A CAIANO	REALIZZAZIONE ROTATORIA TRA SRT 66 E VIA DEL BARGO LOC. POGGETTO	mq. 2.100,00	D-A
CT	PO	PRATO	ADEGUAMENTO S.R. 325 NEI TRATTI LA BRIGLIA E LA DOGANA 1° LOTTO	mq. 3.175,00	D-A
CT	PO	PRATO	ADEGUAMENTO SRT 325 DI VAL SETTA E VAL BISENZIO	mq. 30.897,00	D-A
CT	PO	PRATO	TERRENO	mq. 695,00	D-A
CT	PO	VAIANO	ADEGUAMENTO S.R. 325 NEI TRATTI LA BRIGLIA E LA DOGANA 1° LOTTO	mq. 9.217,00	D-A
CT	PO	VAIANO	ADEGUAMENTO SRT 325 DI VAL SETTA E VAL BISENZIO	mq. 11.287,00	D-A
CT	PO	VAIANO	INTERVENTI DI ADEGUAMENTO DELLA SRT 325	mq. 350,00	D-A
CT	PO	VAIANO	SR 325 - REALIZZAZIONE ROTATORIA	mq. 2.110,00	D-A
CT	PO	VERNIO	ADEGUAMENTO SRT 325 DI VAL SETTA E VAL BISENZIO	mq. 2.205,00	D-A
CT	PO	VERNIO	LAVORI DI COMPLETAMENTO STRADA DI SERVIZIO MONTEPIANO BADIA	mq. 5.558,00	D-A
CT	PO	VERNIO	MAGAZZINO	mq. 12,00	D-A
CT	PO	VERNIO	MESSA IN SICUREZZA SRT 325 PRESSI KM 50+300 COMUNE VERNIO	mq. 6.570,00	D-A
CT	PT	AGLIANA	LAVORI DI RISTRUTTURAZIONE ARGINI TORRENTE OMBRONE	mq. 159,00	D-A
CT	PT	PIEVE A NIEVOLE	LAVORI DI SISTEMAZIONE TRATTO TORRENTE NIEVOLE - PONTE ALLA COLONNA	mq. 112,00	D-A
CT	PT	PONTE BUGGIANESE	RIPRISTINO ARGINE STRADA	mq. 1.310,00	D-A
CT	PT	QUARRATA	ARGINATURA TORRENTE OMBRONE	mq. 4.130,00	D-A
CT	PT	SERRAVALLE PISTOIESE	MAGAZZINO	mq. 19,00	D-A
CT	SI	BUONCONVENTO	UNITA' COLLABENTE	mq. 11,00	D-A
CT	SI	CASTELLINA IN CHIANTI	MAGAZZINO	mq. 109,00	D-A
CT	SI	MONTERIGGIONI	MAGAZZINO	mq. 19,00	D-A
CT	SI	MONTERONI D'ARBIA	LAVORI SU SR 2 CASSIA	mq. 51,00	D-A
CT	SI	POGGIBONSI	LAVORI DI ADEGUAMENTO SULLA SR 68	mq. 413,00	D-A
CT	SI	POGGIBONSI	MAGAZZINO	mq. 14,50	D-A
CT	SI	POGGIBONSI	SR 2 CASSIA RETTIFICA E SISTEMAZIONE CURVA	mq. 3.280,00	D-A
CT	SI	POGGIBONSI	VARIANTE SRT 429 - COLLEGAMENTO CENTRI ABITATI CERTALDO - POGGIBONSI	mq. 44.151,00	D-A
CT	SI	POGGIBONSI	VARIANTE SRT 429 - COLLEGAMENTO CENTRI ABITATI CERTALDO - POGGIBONSI	mq. 116.953,00	D-A
CT	SI	RADDA IN CHIANTI	MAGAZZINO	mq. 22,80	D-A

TIPO	PROVINCIA	COMUNE	FINALITA	SUPERFICIE	CDP
CT	SI	SAN GIMIGNANO	COMPLETAMENTO VARIANTE SRT 429 TRATTO POGGIBONSI - CERTALDO LOC. ZAMBRA	mq. 11.686,00	D-A
CT	SI	SAN GIMIGNANO	FOSSO DI DRENAGGIO IN LOCALITA' SAN BENEDETTO IN BASSO	mq. 614,00	D-A
CT	SI	SAN GIMIGNANO	VARIANTE SRT 429 - COLLEGAMENTO CENTRI ABITATI CERTALDO - POGGIBONSI	mq. 395,00	D-A
CT	SI	SAN GIMIGNANO	VARIANTE SRT 429 - COLLEGAMENTO CENTRI ABITATI CERTALDO - POGGIBONSI	mq. 169.158,00	D-A

Foglio1

BENI IMMOBILI DEMANIALI

Cat. D-B

LE STRADE FERRATE

N.	Pr.	Comune	Descrizione	Uso Principale
1	Ar		Linea ferroviaria Arezzo - Stia	Linea ferroviaria
2	Ar		Linea ferroviaria Arezzo - Sinalunga	Linea ferroviaria
3	Ar		Linea ferroviaria Arezzo - Sansepolcro	Linea ferroviaria

Pagina 1

BENI IMMOBILI DEMANIALI

CAT. D-B - FABBRICATI -

LE STRADE FERRATE

ID	TIPO	PROVINCIA	COMUNE	FOGLIO	P.LLA	SUB.	INDIRIZZO CENSUARIO	USO PRINCIPALE	PROVENTI	CDP
811	CF	AR	AREZZO	105	98		VIA DEL BORRO	CASA CANTONIERA		D-B
56994	CF	AR	AREZZO	106	34	3	VIA MARCO PERENNIO	CASA CANTONIERA N. 1		D-B
1585	CF	AR	AREZZO	11	118		BORGO A GIOVI	CASA CANTONIERA N. 7 + STAZIONE DI GIOVI + CASA CANTONIERA N. 6		D-B
663	CF	AR	AREZZO	11	120		LOC. GIOVI	STAZIONE		D-B
810	CF	AR	AREZZO	11	33		LOC. GIOVI	CASA CANTONIERA N. 7 + STAZIONE DI GIOVI + CASA CANTONIERA N. 6		D-B
812	CF	AR	AREZZO	121	1662		VIA DEL BORRO	STAZIONE		D-B
57497	CF	AR	AREZZO	121	1727		VIA BENEDETTO CROCE	TERRENI		D-B
62665	CF	AR	AREZZO	20	453		VIA MARCO PERENNIO	FERROVIA STIA-AR-SINALUNGA		D-B
813	CF	AR	AREZZO	29	31		FIORANDOLA	ALLOGGIO		D-B
671	CF	AR	AREZZO	36	87		PONTE A CHIANNI	ALLOGGIO		D-B
664	CF	AR	AREZZO	37	31		SITORNI	ALLOGGIO		D-B
666	CF	AR	AREZZO	39	154	1	CECILIANO	STAZIONE		D-B
55855	CF	AR	AREZZO	39	154	2	CECILIANO	CASA CANTONIERA N. 3 - CASELLO DI CECILIANO		D-B
665	CF	AR	AREZZO	39	38		CASE NUOVE DI CECILIANO	ALLOGGIO		D-B
673	CF	AR	AREZZO	42	21		SAN GIULIANO	STAZIONE		D-B
62666	CF	AR	AREZZO	71	115		VIA DI NESCHIE TO	EX GARITTA 1		D-B
667	CF	AR	AREZZO	86	106		VIA SETTERPONTI	ALLOGGIO		D-B
59526	CF	AR	AREZZO	88	492		VIA SETTERPONTI	CASA CANTONIERA N. 2		D-B
59433	CF	AR	AREZZO	9	787		STRADA DI INDICATORE	CAVALCAFERROVIA/SOTTOPASSO		D-B
641	CF	AR	BIBBIENA	80	1201		VIA DELLA SEGHERIA	AREA URBANA		D-B
640	CF	AR	BIBBIENA	80	1207		VIA DELLA SEGHERIA	AREA URBANA		D-B
60996	CF	AR	BIBBIENA	80	1456		PIAZZA STAZIONE	CASA CANTONIERA N. 27 BIS		D-B
58309	CF	AR	BIBBIENA	80	1496		VIA UMBRO CASENTINESE	CASA CANTONIERA N. 27 BIS		D-B
62697	CF	AR	BIBBIENA	80	150		PIAZZA STAZIONE	STAZIONE + PERTINENZE		D-B
62699	CF	AR	BIBBIENA	80	152	3	PIAZZA STAZIONE	STAZIONE DI BIBBIENA		D-B
62698	CF	AR	BIBBIENA	80	152	4	PIAZZA STAZIONE	STAZIONE DI BIBBIENA		D-B
643	CF	AR	BIBBIENA	87	16		VIA LA NAVE	CASA CANTONIERA N. 27		D-B
644	CF	AR	BIBBIENA	88	96		VIA CURTATONE	ANNESSE FERMATE CORSALONE		D-B
658	CF	AR	CAPOLONA	11	22		VIA DI BACIANO	CASA CANTONIERA N. 14		D-B
659	CF	AR	CAPOLONA	17	53		VIA DELLA STAZIONE	STAZIONE DI SUBBIANO-CASA CANTONIERA		D-B
55853	CF	AR	CAPOLONA	17	868		VIA DELLA STAZIONE	STAZIONE DI SUBBIANO-CASA CANTONIERA		D-B
661	CF	AR	CAPOLONA	18	201	1	VIA VITTORIO VENETO	CASA CANTONIERA N. 10 - EX STAZIONE DI CAPOLONA		D-B
609	CF	AR	CAPOLONA	18	201	2	VIA VITTORIO VENETO	CASA CANTONIERA N. 10 - EX STAZIONE DI CAPOLONA		D-B
657	CF	AR	CAPOLONA	7	2		VIA DI BACIANO	CASA CANTONIERA N. 15		D-B
57485	CF	AR	CASTEL FOCOIGNANO	15	607		VIA FIRENZE	EX CASA CANTONIERA N. 23		D-B
59403	CF	AR	CASTEL FOCOIGNANO	37	615		VIA ROMA	CASA CANTONIERA N. 21		D-B
59402	CF	AR	CHIUSI DELLA VERA	95	471		LOC. MONTECCHIO	CASA CANTONIERA n. 25		D-B
675	CF	AR	CIVITELLA IN VAL DI CHIANA	29	51		VIA DELL' OPPIARELLO	ALLOGGIO		D-B
57486	CF	AR	CIVITELLA IN VAL DI CHIANA	29	687		VIA DELLE CASE ROSSE	EX CASA CANTONIERA N. 8 - DEMOLITA		D-B
678	CF	AR	CIVITELLA IN VAL DI CHIANA	37	36		VIA EUROPA	ALLOGGIO		D-B
59390	CF	AR	CIVITELLA IN VAL DI CHIANA	46	100		VIA DELLE TROVE	EX CASA CANTONIERA N. 11 - DEMOLITA		D-B
679	CF	AR	CIVITELLA IN VAL DI CHIANA	58	291		VIA ROMA	STAZIONE DI BADIA AL PINO		D-B
57121	CF	AR	CIVITELLA IN VAL DI CHIANA	58	36	2	VIA ROMA	FERROVIA STIA-AR-SINALUNGA		D-B
1255	CF	AR	CIVITELLA IN VAL DI CHIANA	82	9		VIA GRICCENA	ALLOGGIO		D-B
814	CF	AR	CIVITELLA IN VAL DI CHIANA	93	113		VIA GRICCENA	ALLOGGIO		D-B

ID	TIPO	PROVINCIA	COMUNE	FOGLIO	P.LLA	SUB.	INDIRIZZO CENSUARIO	USO PRINCIPALE	PROVENTI	CDP
57488	CF	AR	FOIANO DELLA CHIANA	15	495		VIA LUCIGNANO	STAZIONE DI FOIANO E ANNESSI		D-B
57487	CF	AR	FOIANO DELLA CHIANA	26	427		VIA VECCHIA	EX CASA CANTONIERA N. 27 - DEMOLITA		D-B
59393	CF	AR	FOIANO DELLA CHIANA	27	524		VIA VECCHIA	FERROVIA STIA-AR-SINALUNGA		D-B
59388	CF	AR	LUCIGNANO	15	290		LOC. FABBRICHE	CASE CANTONIERE N. 20-22		D-B
59392	CF	AR	LUCIGNANO	20	192	1	LOC. FABBRICHE	CASE CANTONIERE N. 20-22		D-B
62724	CF	AR	LUCIGNANO	20	381		VIA DELLA MISERICORDIA	FERROVIA STIA-AR-SINALUNGA		D-B
686	CF	AR	LUCIGNANO	20	86	1	FABBRICHE	STAZIONE DI LUCIGNANO		D-B
1335	CF	AR	LUCIGNANO	20	86	2	FABBRICHE	ALLOGGIO		D-B
59391	CF	AR	LUCIGNANO	21	360		LOC. FABBRICHE	CASE CANTONIERE N. 20-22		D-B
59389	CF	AR	LUCIGNANO	8	59	1	LOC. FABBRICHE	CASE CANTONIERE N. 20-22		D-B
57122	CF	AR	MONTE SAN SAVINO	19	229		LOCALITA' GRANAIO	STAZIONE DI MONTE SAN SAVINO		D-B
61181	CF	AR	MONTE SAN SAVINO	19	53		LOCALITA' GRANAIO	STAZIONE DI MONTE SAN SAVINO		D-B
61026	CF	AR	MONTE SAN SAVINO	59	140		LOCALITA' GIARDINELLO	CASELLO N. 17		D-B
683	CF	AR	MONTE SAN SAVINO	59	223		COSTA DEL GIARDINO	STAZIONE DI MONTE SAN SAVINO		D-B
1588	CF	AR	MONTE SAN SAVINO	87	26	3	COSTA DEL GIARDINO	STAZIONE DI MONTE SAN SAVINO		D-B
1589	CF	AR	MONTE SAN SAVINO	87	26	4	COSTA DEL GIARDINO	STAZIONE DI MONTE SAN SAVINO		D-B
59394	CF	AR	POPPI	50	316		LOC. SALA SNC	CASA CANTONIERA n. 37		D-B
631	CF	AR	POPPI	58	32		VIA FALTERONA	ALLOGGIO		D-B
6534	CF	AR	POPPI	58	33	2	VIA FALTERONA	ALLOGGIO		D-B
55966	CF	AR	POPPI	58	49		VIA FALTERONA	STAZIONE DI PORRENA		D-B
59397	CF	AR	POPPI	61	116	1	VIA TRENTO	STAZIONE DI POPPI		D-B
59398	CF	AR	POPPI	61	116	2	VIA TRENTO	STAZIONE DI POPPI		D-B
59399	CF	AR	POPPI	61	1208		VIA TRENTO	STAZIONE DI POPPI		D-B
59396	CF	AR	POPPI	61	98	1	VIA TRENTO	STAZIONE DI POPPI		D-B
635	CF	AR	POPPI	70	351		VIA DELL'ARTIGIANATO	AREA URBANA		D-B
59400	CF	AR	POPPI	70	493		VIA ARETINA VECCHIA	CASA CANTONIERA n. 32		D-B
57151	CF	AR	POPPI	71	477		VIA ARETINA	CASA CANTONIERA n. 31		D-B
62626	CF	AR	POPPI	83	623		VIA ARETINA	CASA CANTONIERA		D-B
621	CF	AR	PRATOVECCHIO STIA	43	100		VIALE ROMA PRATOVECCHIO	STAZIONE DI PRATOVECCHIO-STIA		D-B
622	CF	AR	PRATOVECCHIO STIA	43	132		LOCALITA' SANTA MARIA A POPPIENA	CASA CANTONIERA n. 32		D-B
623	CF	AR	PRATOVECCHIO STIA	43	460		VIA PANCALDI	RIMESSA		D-B
65494	CF	AR	PRATOVECCHIO STIA	43	592		VIALE ROMA	STAZIONE DI PRATOVECCHIO-STIA		D-B
624	CF	AR	PRATOVECCHIO STIA	57	253		LOCALITA' SANTA MARIA A POPPIENA	CASA CANTONIERA N. 41		D-B
625	CF	AR	PRATOVECCHIO STIA	58	536		LOC. LA BADIA	AREA URBANA		D-B
62612	CF	AR	PRATOVECCHIO STIA	59	1167		VIA ROMA	FERROVIA STIA-AR-SINALUNGA		D-B
629	CF	AR	PRATOVECCHIO STIA	59	90		VIA ROMA	MAGAZZINO MERCI STAZ. PRATOVECCHIO		D-B
62271	CF	AR	PRATOVECCHIO STIA	69	69		SAN DONATO	CASA CANTONIERA N. 39		D-B
59395	CF	AR	PRATOVECCHIO STIA	70	276		LOC. SALA	FABBRICATO		D-B
695	CF	AR	SANSEPOLCRO	68	270		PIAZZALE CESARE BATTISTI	STAZIONE + PERTINENZE		D-B
696	CF	AR	SANSEPOLCRO	78	90		P.LE CESARE BATTISTI	ALLOGGIO		D-B
653	CF	AR	SUBBIANO	10	101	1	LOCALITA' CALBENZANO DI VOGOGNANO	CASA CANTONIERA N. 17		D-B
654	CF	AR	SUBBIANO	10	101	2	LOCALITA' CALBENZANO DI VOGOGNANO	ALLOGGIO		D-B
655	CF	AR	SUBBIANO	21	343		LOCALITA' CALBENZANO DI VOGOGNANO	MAGAZZINO		D-B
59409	CF	AR	SUBBIANO	3	221		FRAZIONE SANTA MAMA	CASA CANTONIERA n. 20		D-B
649	CF	AR	SUBBIANO	4	111	1	FRAZIONE SANTA MAMA	CASA CANTONIERA N. 19		D-B
650	CF	AR	SUBBIANO	4	111	2	FRAZIONE SANTA MAMA	CASA CANTONIERA N. 19		D-B
651	CF	AR	SUBBIANO	9	11		FRAZIONE SANTA MAMA			D-B
59408	CF	AR	SUBBIANO	9	267		FRAZIONE SANTA MAMA	fabbricato		D-B
62683	CF	FI	BARBERIO TAVARNELLE	45	698		VIA GALILEO GALILEI	AREA URBANA		D-B
689	CF	SI	SINALUNGA				LOC. PERSIE	CASELLO DEMOLITO LE PENALE		D-B
690	CF	SI	SINALUNGA	52	4	1	VIALE TRIESTE	CASA CANTONIERA N. 30		D-B
691	CF	SI	SINALUNGA	52	4	2	VIALE TRIESTE	CASA CANTONIERA N. 30		D-B

BENI IMMOBILI DEMANIALI

CAT. D-B - TERRENI -

LE STRADE FERRATE

TIPO	PROVINCIA	COMUNE	FINALITA	SUPERFICIE	CDP
CT	AR	AREZZO	CHIUSURA PASSAGGIO A LIVELLO CAMPESTRE - FERROVIA AREZZO-SINALUNGA	mq. 1.850,00	D-B
CT	AR	AREZZO	FERROVIA STIA - AREZZO - SINALUNGA	mq. 208.240,00	D-B
CT	AR	BIBBIENA	FERROVIA STIA - AREZZO - SINALUNGA	mq. 43.159,00	D-B
CT	AR	CAPOLONA	FERROVIA STIA - AREZZO - SINALUNGA	mq. 55.076,00	D-B
CT	AR	CAPOLONA	FERROVIA STIA-AR-SINALUNGA	mq. 12.580,00	D-B
CT	AR	CASTEL FOCOGNANO	FERROVIA STIA - AREZZO - SINALUNGA	mq. 74.285,00	D-B
CT	AR	CHIUSI DELLA VERNA	FERROVIA STIA - AREZZO - SINALUNGA	mq. 61.927,00	D-B
CT	AR	CIVITELLA IN VAL DI CHIANA	FERROVIA STIA - AREZZO - SINALUNGA	mq. 146.965,00	D-B
CT	AR	FOIANO DELLA CHIANA	FERROVIA STIA - AREZZO - SINALUNGA	mq. 117.677,00	D-B
CT	AR	LUCIGNANO	FERROVIA STIA - AREZZO - SINALUNGA	mq. 81.071,00	D-B
CT	AR	MONTE SAN SAVINO	FERROVIA STIA - AREZZO - SINALUNGA	mq. 84.843,00	D-B
CT	AR	POPPI	FERROVIA STIA - AREZZO - SINALUNGA	mq. 179.469,00	D-B
CT	AR	PRATOVECCHIO STIA	FERROVIA STIA - AREZZO - SINALUNGA	mq. 70.921,00	D-B
CT	AR	SANSEPOLCRO	FERROVIA STIA - AREZZO - SINALUNGA	mq. 54.630,00	D-B
CT	AR	SUBBIANO	ELIMINAZIONE PASSAGGIO A LIVELLO DI S.MAMA	mq. 3.439,00	D-B
CT	AR	SUBBIANO	FERROVIA STIA - AREZZO - SINALUNGA	mq. 133.007,00	D-B
CT	AR	SUBBIANO	VARIANTE ALLA SRT 71 ABITATO ESTERNO BIBBIENA	mq. 190,00	D-B
CT	FI	BARBERINO TAVARNELLE	INTERVENTI SULLA LINEA CHIUSI - SIENA - EMPOLI	mq. 10.670,00	D-B
CT	FI	BARBERINO TAVARNELLE	LINEA FERROVIARIA SIENA EMPOLI - RADDOPPIO TRATTA CERTALDO - POGGIBONSI	mq. 2.095,00	D-B
CT	FI	BARBERINO TAVARNELLE	VARIANTE SRT 429 - COLLEGAMENTO CENTRI ABITATI CERTALDO - POGGIBONSI	mq. 101,00	D-B
CT	FI	CERTALDO	INTERVENTI SULLA LINEA CHIUSI - SIENA - EMPOLI	mq. 11.300,00	D-B
CT	FI	SCANDICCI	SISTEMAZIONE PERCORSO DI SERVIZIO LUNGO IL TORRENTE PESA	mq. 500,00	D-B
CT	FI	VINCI	SISTEMAZIONE IDRAULICA TORRENTE VINCIO A MONTE DEL PONTE DI POMO	mq. 1.229,00	D-B
CT	LI	COLLESALVETTI	REALIZZAZIONE DI INFRASTRUTTURE FERROVIARIE NELL'INTERPORTO DI LIVORNO - GUASTICCE	mq. 21.595,00	D-B
CT	PT	PIEVE A NIEVOLE	RADDOPPIO TRATTA FERROVIARIA PISTOIA - MONTECATINI TERME	mq. 11.786,00	D-B
CT	SI	SINALUNGA	CASELLO N. 29 DEMOLITO	mq. 390,00	D-B
CT	SI	SINALUNGA	FERROVIA STIA - AREZZO - SINALUNGA	mq. 66.054,00	D-B

BENI IMMOBILI DEMANIALI

CAT. D -E

I CANALI, I PORTI LACUALI, LE ZONE PORTUALI DELLA NAVIGAZIONE INTERNA E RELATIVE PERTINENZE

N.	Pr.	Comune		Decrescrizione	Uso Principale
1	Lu	Viareggio	Loc. Varignano	Zona portuale n. 3	Attività portuale
2	Lu	Viareggio	Via Lungo Canale,11	Porzione complesso immobiliare del Genio Civile	Opere marittime
3	Pi	Pisa	Loc. Darsena	Zona portuale n. 1 - Darsena di Pisa	Attività portuale
4	Pi	Pisa	Porta a Mare	Zona portuale n. 2 - Pisa Porta a mare	Attività portuale
5	Pi	Pisa	Loc. Darsena	Palazzina demaniale ex Ispettorato di Porto	Attività portuale
6	PI	San Giuliano Terme	Loc. Ripafratta	Canale demaniale denominato Ripafratta o Macinante	Idraulico
7	Pi	San Giuliano Terme	Loc. Serchio	Casotto di "Fuori Porta"	Idraulico
8	Pi	San Giuliano Terme	Loc. Ripafratta	Casello per letture idrometriche	Idraulico
9	Pi	San Giuliano Terme	Loc. Ripafratta	Pozzo di aereazione e ispezione della galleria di Ripafratta	Idraulico
10	Pi	San Giuliano Terme	Loc. Ripafratta	Casotto uso magazzino	Idraulico
11	Pi	San Giuliano Terme	Loc. Ripafratta	Casello Idraulico "Ripafratta"	Idraulico
12	Pi	San Giuliano Terme	Loc. Maritozze	Cataratta	Idraulico
13	Pi	San Giuliano Terme	Loc. Palazzetto	Scaricatore di fondo	Idraulico
14	Pi	San Giuliano Terme	Loc. La Figuretta	Sfioratore	Idraulico
15	Pi	San Giuliano Terme	Loc. La Figuretta	Cataratta	Idraulico
16	Pi	San Giuliano Terme	Loc. Alla Cala	Cataratta	Idraulico
17	Pi	San Giuliano Terme	Loc. Alla Cala	Scaricatore	Idraulico
18	Pi	San Giuliano Terme	Loc. Pratale	Sfioratore	Idraulico
19	Pi	San Giuliano Terme	Loc. Fondo Pratale	Scaricatore	Idraulico
20	Pi	San Giuliano Terme	Loc. Fossa Murata	Derivatore	Idraulico

BENI IMMOBILI DEMANIALI**CAT. D-F _ Fabbricati****LE COSTRUZIONI, I TERRENI E LE OPERE ESISTENTI ENTRO I LIMITI DEL DEMANIO MARITTIMO, DEL MARE TERRITORIALE, DEL DEMANIO IDRICO, DEL DEMANIO REGIONALE FLUVIALE E LACUALE, ANCHE SE NON COSTITUENTI PERTINENZE DEL DEMANIO**

ID	TIPO	PROVINCIA	COMUNE	FOGLIO	P.LLA	SUB.	INDIRIZZO CENSUARIQ	USO PRINCIPALE	PROVENTI	CDP
67202	CF	FI	BARBERINO DI MUGELLO	109	89	2	VIALE GRAMSCI	INVASO BILANCINO		D-F
60771	CF	FI	BARBERINO DI MUGELLO	116	394		VIA NAZIONALE	INVASO BILANCINO		D-F
60733	CF	FI	BARBERINO DI MUGELLO	97	140	2	VIALE GRAMSCI	INVASO BILANCINO		D-F
61305	CF	FI	BARBERINO DI MUGELLO	97	777		VIALE G. MATTEOTTI	AREA URBANA		D-F

BENI IMMOBILI DEMANIALI

CAT. D-F _ Terreni

LE COSTRUZIONI, I TERRENI E LE OPERE ESISTENTI ENTRO I LIMITI DEL DEMANIO MARITTIMO, IDRICO, DEL DEMANIO REGIONALE FLUVIALE E LACUALE, ANCHE SE NON COSTITUENTI PERTIN

TIPO	PROVINCIA	COMUNE	FINALITA	SUPERFICIE	CDP
CT	FI	BARBERINO DI MUGELLO	INVASO BILANCINO	mq. 1.223.459,00	D-F

BENI IMMOBILI DEMANIALI

CAT.D - G

LE OPERE IDRAULICHE DI QUARTA E QUINTA CATEGORIA E NON CLASSIFICATE E LE RELATIVE PERTINENZE, NONCHE' LE OPERE IDRAULICHE E LE RELATIVE PERTINENZE CLASSIFICATE NELLE ALTRE CATEGORIE, SE REALIZZATE CON FONDI REGIONALI

N.	Provincia	Comune	Descrizione
1	AR	BUCINE	cassa di laminazione delle piene per la messa in sicurezza idraulica del centro abitato di Ambra
2	AR	BUCINE	Riassetto spondale e realizzazione di argine di riparo nel fiume Ambra
3	AR	BUCINE	Lavori di somma urgenza per la messa in sicurezza dell'argine della cassa di Ambra posto in sinistra idrografica del torrente Ambra, in località Ambra
4	AR	POPPI	Consolidamento e riassetto arginale di sinistra idraulica del fiume Arno
5	FI	CASTELFIORENTINO	Lavori di somma urgenza per il ripristino dell'efficienza e della funzionalità della Cassa Di Espansione sul Torrente Ofio in località Casagrande
6	FI	CERTALDO	Ringresso arginale in destra idraulica del fiume Elsa
7	GR	ORBETELLO	Fiume Albegna: Intervento Di Adeguamento Idraulico Dei Torrenti Magione - Radicata E Patignone
8	LI	CECINA	Interventi per l'adeguamento dell'argine esistente in sinistra idrografica del Fiume Cecina a monte della passerella di Cecina Mare
9	LI	ROSGNANO	Interventi di adeguamento di argini e di sezioni ponti ferrovia e vecchia Aurelia a protezione dell'abitato di Vada, dello stabilimento Sdvay, della ferrovia tirrenica e della variante Aurelia
10	PI	SAN MINIATO	Lavori Di Somma Urgenza Per L'esecuzione Dei Lavori Di Ripristino Rotte Arginali Sul Fosso San Bartolomeo In Loc. La Catena
11	PI	SAN MINIATO	Lavori Di Somma Urgenza Per L'esecuzione Dell'intervento Torrente Egola Lavori Di Ripristino Dell'efficienza E Della Funzionalità Della Cassa Di Espansione Genovini In Loc. Bottega Genovini
12	PI	SAN MINIATO	Messa in sicurezza in loc. La Serra - Realizzazione nuovo argine e by-pass in loc. La Serra
13	PI	SAN MINIATO	Risagomatura e ricalco arginale in loc. Ponte a Egola
14	PI	SAN MINIATO	Completamento argine in loc. Corazzano
15	PT	PISTOIA	Interventi Idraulici Torrente Ombrone
16	PT	QUARRATA	Messa in sicurezza argine in sx e dx idraulica in Loc. Catena a seguito di cedimento di paramento arginale interno
17	PT	QUARRATA	Adeguamento della cassa di espansione di Case Cafesi
18	PT	QUARRATA	Realizzazione di briglia a bocca tarata sul T. Falchereto loc. Campo Sportivo
19	PT	QUARRATA	Cassa di espansione in loc. Querciola
20	PT	SERRAVALLE PISTOIESE	Lavori Somma Urgenza Fosso Del Cassero.
21	SI	MONTEPULCIANO	Adeguamento argini del Torrente Salarco e regimazione acque basse a protezione dell'abitato di Montepulciano Stazione, a seguito dell'evento del 11 e 12 novembre 2012
22	SI	MONTEPULCIANO	Adeguamento argini del Torrente Salarco e regimazione acque basse a protezione dell'abitato di Montepulciano Stazione, a seguito dell'evento del 11 e 12 novembre 2012

BENI IMMOBILI DEMANIALI**CAT. D-G _ Fabbricati**

**LE OPERE IDRAULICHE DI QUARTA E QUINTA CATEGORIA E NON CLASSIFICATE E LE RELATIVE PERTINENZE,
NONCHE' LE OPERE IDRAULICHE E LE RELATIVE PERTINENZE CLASSIFICATE NELLE ALTRE CATEGORIE, SE REALIZZATE CON FONDI REGIONALI.**

ID	TIPO	PROVINC	COMUNE	FOGLIO	P.LLA	SUB.	INDIRIZZO	USO PRINCIPALE	PROVENTI	CDP
63643	CF	AR	AREZZO	28	10	3	LOCALITA	CASELLO IDRAULICO CHIUSA DEI MONACI		D-G
63647	CF	AR	AREZZO	28	13		LOCALITA	CASELLO IDRAULICO CHIUSA DEI MONACI		D-G
63659	CF	AR	CORTONA	237	27	5	CASE SPAR	CASELLO IDRAULICO OPPIELLO		D-G
63660	CF	AR	CORTONA	237	27	6	CASE SPAR	CASELLO IDRAULICO OPPIELLO		D-G
63661	CF	AR	CORTONA	237	27	7	CASE SPAR	CASELLO IDRAULICO OPPIELLO		D-G
63709	CF	FI	CAMPI BIS	34	73	1	VIA XIII M	FABBRICATO IDRAULICO		D-G
63710	CF	FI	CAMPI BIS	34	73	2	VIA XIII M	FABBRICATO IDRAULICO		D-G
63712	CF	FI	EMPOLI	17	132	1	VIA FRATE	FABBRICATO IDRAULICO		D-G
63718	CF	FI	FIRENZE	48	651		VIA DI UGI	FABBRICATO IDRAULICO		D-G
63719	CF	FI	FIRENZE	48	652		VIA DI UGI	FABBRICATO IDRAULICO		D-G
63727	CF	FI	FIRENZE	73	321	1	VIA GIOVA	FABBRICATO IDRAULICO		D-G
63728	CF	FI	FIRENZE	73	321	2	VIA GIOVA	FABBRICATO IDRAULICO	€ 1.200,00	D-G
63729	CF	FI	FIRENZE	73	321	3	VIA GIOVA	ALLOGGIO		D-G
63730	CF	FI	FIRENZE	73	321	4	VIA GIOVA	ALLOGGIO		D-G
63734	CF	FI	LASTRA A	3	237	1	VIA SPART	FABBRICATO IDRAULICO		D-G
63735	CF	FI	LASTRA A	3	237	2	VIA SPART	FABBRICATO IDRAULICO		D-G
63736	CF	FI	LASTRA A	3	37		PIAZZA GA	FABBRICATO IDRAULICO		D-G
63683	CF	LU	LUCCA	105	254	5	VIA BORG	CASELLO IDRAULICO DI MONTESCENDI		D-G
63684	CF	LU	LUCCA	105	254	6	VIA BORG	CASELLO IDRAULICO DI MONTESCENDI		D-G
63685	CF	LU	LUCCA	105	254	7	VIA BORG	CASELLO IDRAULICO DI MONTESCENDI		D-G
63686	CF	LU	LUCCA	105	254	8	VIA BORG	CASELLO IDRAULICO DI MONTESCENDI		D-G
63689	CF	LU	LUCCA	27	583	1	VIA DEL B	CASELLO IDRAULICO DI SAN GEMIGNANO		D-G
63690	CF	LU	LUCCA	27	583	2	VIA DEL B	CASELLO IDRAULICO DI SAN GEMIGNANO		D-G
63691	CF	LU	LUCCA	27	583	3	VIA DEL B	ALLOGGIO	€ 1.200,00	D-G
63692	CF	LU	LUCCA	27	583	4	VIA DEL B	CASELLO IDRAULICO DI SAN GEMIGNANO		D-G

ID	TIPO	PROVINC	COMUNE	FOGLIO	P.LLA	SUB.	INDIRIZZ	USO PRINCIPALE	PROVENTI	CDP
63693	CF	LU	LUCCA	27	583	5	VIA DEL B	CASELLO IDRAULICO DI SAN GEMIGNANO		D-G
63695	CF	LU	LUCCA	58	821	2	VIA DEL B	ALLOGGIO	€ 2.018,00	D-G
63696	CF	LU	LUCCA	58	821	3	VIA DEL B	CASELLO IDRAULICO DI SALTOCCHIO		D-G
63697	CF	LU	LUCCA	58	821	4	VIA DEL B	CASELLO IDRAULICO DI SALTOCCHIO		D-G
63700	CF	PI	CASCINA	8	402	3	VIA ALBER	ALLOGGIO	€ 2.590,00	D-G
59863	CF	PI	PISA	123	241	2	PIAZZA SA	IL SOSTEGNO (CASELLO IDR. - MAGAZZINI E UFFICI)		D-G
59864	CF	PI	PISA	123	241	3	PIAZZA SA	IL SOSTEGNO (CASELLO IDR. - MAGAZZINI E UFFICI)		D-G
59865	CF	PI	PISA	123	241	4	PIAZZA SA	IL SOSTEGNO (CASELLO IDR. - MAGAZZINI E UFFICI)		D-G
59866	CF	PI	PISA	123	241	5	PIAZZA SA	IL SOSTEGNO (CASELLO IDR. - MAGAZZINI E UFFICI)		D-G
59867	CF	PI	PISA	123	241	6	PIAZZA SA	IL SOSTEGNO (CASELLO IDR. - MAGAZZINI E UFFICI)		D-G
59868	CF	PI	PISA	123	241	7	PIAZZA SA	IL SOSTEGNO (CASELLO IDR. - MAGAZZINI E UFFICI)	€ 180,00	D-G
59854	CF	PI	PISA	126	188		LUNGARN	MAGAZZINO IDRAULICO		D-G
59861	CF	PI	PISA	36	184	1	VIA RANIE	CASELLO IDRAULICO E MAGAZZINO		D-G
59862	CF	PI	PISA	36	184	2	VIA RANIE	CASELLO IDRAULICO E MAGAZZINO		D-G
59869	CF	PI	PISA	37	107		PIAZZA SA	IL SOSTEGNO (CASELLO IDR. - MAGAZZINI E UFFICI)		D-G
59870	CF	PI	PISA	37	187		PIAZZA SA	IL SOSTEGNO (CASELLO IDR. - MAGAZZINI E UFFICI)		D-G
59871	CF	PI	PISA	39	739	1	LUNGARN	CASELLO IDRAULICO E MAGAZZINO		D-G
63702	CF	PI	PONTEDE	2	273		VIA LEON	OPERA DI PRESA SCOLMATORE		D-G
63703	CF	PI	PONTEDE	2	274		VIA LEON	OPERA DI PRESA SCOLMATORE		D-G
59876	CF	PI	SANTA MA	31	49	3	VIA FRAN	CASELLO IDRAULICO E MAGAZZINO		D-G
59877	CF	PI	SANTA MA	31	85		VIA FRAN	CASELLO IDRAULICO E MAGAZZINO		D-G
59878	CF	PI	SANTA MA	31	86	3	VIA FRAN	CASELLO IDRAULICO E MAGAZZINO		D-G
59879	CF	PI	SANTA MA	31	86	4	VIA FRAN	CASELLO IDRAULICO E MAGAZZINO		D-G
59880	CF	PI	SANTA MA	31	87		VIA FRAN	CASELLO IDRAULICO E MAGAZZINO		D-G
59858	CF	PI	SANTA MA	38	325		VIA COLO	MAGAZZINO IDRAULICO		D-G
59881	CF	PI	VECCHIAN	29	660	1	VIALE AM	CASELLO IDRAULICO E MAGAZZINO		D-G
59857	CF	PI	VICOPISAN	23	265	1	VIA PROV	CASELLO IDRAULICO E MAGAZZINO	€ 1.060,00	D-G
67082	CF	PI	VICOPISAN	23	265	2	VIA PROV	CASELLO CUGIGLIANA		D-G
63737	CF	PO	POGGIO A	4	231	1	VIA PRATE	FABBRICATO IDRAULICO		D-G
63738	CF	PO	POGGIO A	4	231	3	VIA UMBE	FABBRICATO IDRAULICO		D-G
63739	CF	PO	POGGIO A	4	231	5	VIA UMBE	ALLOGGIO		D-G

BENI IMMOBILI DEMANIALI

CAT. D-H

IMMOBILI DICHIARATI O RICONOSCIUTI DI INTERESSE STORICO, ARCHEOLOGICO ED ARTISTICO A NORMA DELLE LEGGI IN MATERIA

ID	TIPO	PROVINCIA	COMUNE	FOGLIO	P.LLA	SUB.	INDIRIZZO CENSUARIO	USO PRINCIPALE	PROVENTI	CDP
688	CF	AR	AREZZO	121	27	1	VIA BENEDETTO CROCE	ALLOGGIO		D-H
689	CF	AR	AREZZO	121	27	2	VIA BENEDETTO CROCE	ALLOGGIO		D-H
901	CF	AR	AREZZO	174	344	6	VIA ARRIGO TESTA	UFFICI		D-H
534	CF	AR	AREZZO	174	344	7	VIA ARRIGO TESTA	UFFICI		D-H
8	CF	AR	POPPI	36	44		LOC. MOGGIONA	MAESTADI CERRETA		D-H
30	CF	AR	POPPI	9	19	4	LOCALITA' CAMALDOLI	ALBERGO	€ 36.306,00	D-H
99	CF	AR	POPPI	9	19	5	LOCALITA' CAMALDOLI	ALBERGO		D-H
7	CF	AR	POPPI	9	21		VIA DI CAMALDOLI	ALBERGO	€ 27.184,30	D-H
1562	CF	AR	SAN GIOVANNI VALDARNO	7	10	1	VIA VACCHERECCIA	VACCHERECCIA		D-H
1339	CF	AR	SAN GIOVANNI VALDARNO	7	11	10	VIA VACCHERECCIA	VACCHERECCIA		D-H
58467	CF	AR	SAN GIOVANNI VALDARNO	7	11	12	VIA VACCHERECCIA	VACCHERECCIA		D-H
104	CF	AR	SAN GIOVANNI VALDARNO	7	11	13	VIA VACCHERECCIA	VACCHERECCIA - EX FILANDA		D-H
1336	CF	AR	SAN GIOVANNI VALDARNO	7	11	7	VIA VACCHERECCIA	VACCHERECCIA		D-H
1337	CF	AR	SAN GIOVANNI VALDARNO	7	11	8	VIA VACCHERECCIA	VACCHERECCIA		D-H
1338	CF	AR	SAN GIOVANNI VALDARNO	7	11	9	VIA VACCHERECCIA	VACCHERECCIA		D-H
422	CF	AR	SAN GIOVANNI VALDARNO	7	13	3	VIA VACCHERECCIA	VACCHERECCIA		D-H
105	CF	AR	SAN GIOVANNI VALDARNO	7	13	5	VIA VACCHERECCIA	VACCHERECCIA		D-H
106	CF	AR	SAN GIOVANNI VALDARNO	7	13	6	VIA VACCHERECCIA	VACCHERECCIA		D-H
107	CF	AR	SAN GIOVANNI VALDARNO	7	13	7	VIA VACCHERECCIA	VACCHERECCIA		D-H
108	CF	AR	SAN GIOVANNI VALDARNO	7	13	8	VIA VACCHERECCIA	VACCHERECCIA		D-H
109	CF	AR	SAN GIOVANNI VALDARNO	7	13	9	VIA VACCHERECCIA	VACCHERECCIA		D-H
1340	CF	AR	SAN GIOVANNI VALDARNO	7	14	10	VIA VACCHERECCIA	RIMESSA		D-H
1341	CF	AR	SAN GIOVANNI VALDARNO	7	14	12	VIA VACCHERECCIA	RIMESSA		D-H
1342	CF	AR	SAN GIOVANNI VALDARNO	7	14	15	VIA VACCHERECCIA	VACCHERECCIA		D-H
423	CF	AR	SAN GIOVANNI VALDARNO	7	14	16	VIA VACCHERECCIA	VACCHERECCIA		D-H
760	CF	AR	SAN GIOVANNI VALDARNO	7	14	17	VIA VACCHERECCIA	VACCHERECCIA		D-H
1561	CF	AR	SAN GIOVANNI VALDARNO	7	78		VIA VACCHERECCIA	LABORATORIO		D-H
1327	CF	FI	BORSO SAN LORENZO	51	121		VIA GIOVANNI TRAVERSI	EX CONVENTO CAMALDOLESE S.PIERO A LUCCO		D-H
31	CF	FI	CALENZANO	69	135	1	VIA DI LE PRATA	CENTRO SOCIALE	€ 16.800,00	D-H
55719	CF	FI	CALENZANO	69	135	500	VIA DELLA PRATA	EX COLONIA AGRICOLA CARLO DA FRASSINETO		D-H
55720	CF	FI	CALENZANO	69	135	501	VIA DELLA PRATA	EX COLONIA AGRICOLA CARLO DA FRASSINETO		D-H
55721	CF	FI	CALENZANO	69	135	502	VIA DI LE PRATA	EX COLONIA AGRICOLA CARLO DA FRASSINETO		D-H
33	CF	FI	FIESOLE	17	262		VIA D'URBE	CHIESA		D-H
2053	CF	FI	FIGLINE E INCISA VALDARNO	19	203	514	VIA DI CASTELLO	CASA DEL PETRARCA		D-H
2051	CF	FI	FIGLINE E INCISA VALDARNO	19	203	519	VIA DI CASTELLO	CASA DEL PETRARCA		D-H
2052	CF	FI	FIGLINE E INCISA VALDARNO	19	203	526	VIA DI CASTELLO	CASA DEL PETRARCA		D-H
57489	CF	FI	FIGLINE E INCISA VALDARNO	19	203	527	VIA DI CASTELLO	CASA DEL PETRARCA		D-H
1677	CF	FI	FIRENZE	11	100	4	VIA DELLA QUIETE	VILLA LA QUIETE DELLE MONTALVE		D-H
1678	CF	FI	FIRENZE	11	100	5	VIA DELLA QUIETE	VILLA LA QUIETE DELLE MONTALVE		D-H
1679	CF	FI	FIRENZE	11	100	6	VIA DELLA QUIETE	VILLA LA QUIETE DELLE MONTALVE		D-H
1680	CF	FI	FIRENZE	11	100	7	VIA PIETRO DAZZI	VILLA LA QUIETE DELLE MONTALVE		D-H
1681	CF	FI	FIRENZE	11	551		VIA DI BOLDRONE	CENTRAL E TERMICA		D-H
1676	CF	FI	FIRENZE	11	96	10	VIA DI BOLDRONE	VILLA LA QUIETE DELLE MONTALVE	€ 39.600,00	D-H
1675	CF	FI	FIRENZE	11	96	3	VIA DI BOLDRONE	VILLA LA QUIETE DELLE MONTALVE	€ 720,00	D-H
1756	CF	FI	FIRENZE	11	96	500	VIA DI BOLDRONE	MAGAZZINO		D-H
62689	CF	FI	FIRENZE	152	22	505	VIALE FILIPPO STROZZI	FORTEZZA DA BASSO AL 26%		D-H
62684	CF	FI	FIRENZE	155	12		VIALE FILIPPO STROZZI	FORTEZZA DA BASSO AL 26%		D-H

ID	TIPO	PROVINCIA	COMUNE	FOGLIO	P.L.L.A.	SUB.	INDIRIZZO CENSUARIO	USO PRINCIPALE	PROVENTI	CDP
62686	CF	FI	FIRENZE	155	175	1	VIALE FILIPPO STROZZI	FORTEZZA DA BASSO AL 25%		D-H
62704	CF	FI	FIRENZE	155	186		VIALE STROZZI	FORTEZZA DA BASSO AL 25%	€ 38.710,25	D-H
62705	CF	FI	FIRENZE	155	193		VIALE STROZZI	FORTEZZA DA BASSO AL 25%		D-H
62685	CF	FI	FIRENZE	155	22	501	VIALE FILIPPO STROZZI	FORTEZZA DA BASSO AL 25%		D-H
62686	CF	FI	FIRENZE	155	22	502	VIALE FILIPPO STROZZI	MAGAZZINO		D-H
62687	CF	FI	FIRENZE	155	22	503	VIALE FILIPPO STROZZI	FORTEZZA DA BASSO AL 25%		D-H
62688	CF	FI	FIRENZE	155	22	504	VIALE FILIPPO STROZZI	FORTEZZA DA BASSO AL 25%		D-H
62690	CF	FI	FIRENZE	155	22	506	VIALE FILIPPO STROZZI	FORTEZZA DA BASSO AL 25%		D-H
62691	CF	FI	FIRENZE	155	22	507	VIALE FILIPPO STROZZI	FORTEZZA DA BASSO AL 25%		D-H
62692	CF	FI	FIRENZE	155	22	508	VIALE FILIPPO STROZZI	FORTEZZA DA BASSO AL 25%		D-H
62695	CF	FI	FIRENZE	155	48	500	VIALE FILIPPO STROZZI	FORTEZZA DA BASSO AL 25%		D-H
333	CF	FI	FIRENZE	157	36		FRATELLO ORSINI	PALACONGRESSI	€ 97.543,10	D-H
903	CF	FI	FIRENZE	158	487		PIAZZA UNITA - LARGO ALINARI	UFFICI		D-H
927	CF	FI	FIRENZE	158	517	505	PIAZZA DELLA STAZIONE	NEGOZIO	€ 133.033,40	D-H
908	CF	FI	FIRENZE	158	517	506	PIAZZA DELLA STAZIONE	NEGOZIO	€ 0,00	D-H
909	CF	FI	FIRENZE	158	517	507	PIAZZA DELLA STAZIONE	NEGOZIO	€ 56.053,20	D-H
910	CF	FI	FIRENZE	158	517	508	PIAZZA DELLA STAZIONE	NEGOZIO	€ 14.176,20	D-H
67217	CF	FI	FIRENZE	158	517	509	PIAZZA DELLA STAZIONE	NEGOZIO		D-H
912	CF	FI	FIRENZE	158	517	510	PIAZZA DELLA STAZIONE	NEGOZIO	€ 38.236,00	D-H
913	CF	FI	FIRENZE	158	517	511	PIAZZA DELLA STAZIONE	NEGOZIO	€ 42.492,00	D-H
904	CF	FI	FIRENZE	158	624	500	LARGO FRATELLI ALINARI	PALAZZO CERRETANI	€ 85.327,20	D-H
905	CF	FI	FIRENZE	158	624	501	LARGO FRATELLI ALINARI	NEGOZIO	€ 41.129,10	D-H
907	CF	FI	FIRENZE	158	624	508	LARGO FRATELLI ALINARI	NEGOZIO	€ 76.274,40	D-H
535	CF	FI	FIRENZE	159	420	500	VIA SAN GALLO	SEDE GENIO CIVILE		D-H
537	CF	FI	FIRENZE	159	420	501	VIA SAN GALLO	ALLOGGIO		D-H
538	CF	FI	FIRENZE	159	420	502	VIA SAN GALLO	SEDE GENIO CIVILE		D-H
536	CF	FI	FIRENZE	159	424	501	VIA SAN GALLO	REMESA		D-H
539	CF	FI	FIRENZE	159	424	503	VIA SAN GALLO	ALLOGGIO	€ 6.517,00	D-H
540	CF	FI	FIRENZE	159	424	509	VIA SAN GALLO	GENIO CIVILE		D-H
541	CF	FI	FIRENZE	159	424	510	VIA SAN GALLO	SEDE GENIO CIVILE		D-H
61174	CF	FI	FIRENZE	159	491	500	VIA SAN GALLO	SANTA APOLLONIA		D-H
61175	CF	FI	FIRENZE	159	491	501	VIA SAN GALLO	SANTA APOLLONIA		D-H
61176	CF	FI	FIRENZE	159	491	502	VIA SAN GALLO	SANTA APOLLONIA		D-H
61177	CF	FI	FIRENZE	159	491	503	VIA SAN GALLO	SANTA APOLLONIA		D-H
61178	CF	FI	FIRENZE	159	491	504	VIA SAN GALLO	SANTA APOLLONIA		D-H
61180	CF	FI	FIRENZE	159	491	506	VIA SAN GALLO	SANTA APOLLONIA		D-H
65501	CF	FI	FIRENZE	161	27	502	VIA CAMILLO CAVOUR	SEDE CONSIGLIO REGIONALE		D-H
827	CF	FI	FIRENZE	161	275	1	VIA RICASOLI	UFFICI	€ 29.250,20	D-H
832	CF	FI	FIRENZE	161	275	10	VIA RICASOLI	UFFICI		D-H
833	CF	FI	FIRENZE	161	275	11	VIA RICASOLI	UFFICI		D-H
834	CF	FI	FIRENZE	161	275	12	VIA RICASOLI	UFFICI		D-H
835	CF	FI	FIRENZE	161	275	13	VIA RICASOLI	UFFICI		D-H
836	CF	FI	FIRENZE	161	275	15	VIA RICASOLI	UFFICI		D-H
837	CF	FI	FIRENZE	161	275	18	VIA RICASOLI	UFFICI		D-H
838	CF	FI	FIRENZE	161	275	19	VIA RICASOLI	UFFICI		D-H
824	CF	FI	FIRENZE	161	275	22	VIA RICASOLI	MAGAZZINO		D-H
823	CF	FI	FIRENZE	161	275	23	VIA RICASOLI	UFFICI		D-H
828	CF	FI	FIRENZE	161	275	3	VIA RICASOLI	UFFICI		D-H
829	CF	FI	FIRENZE	161	275	4	VIA RICASOLI	UFFICI		D-H
821	CF	FI	FIRENZE	161	275	5	VIA RICASOLI	UFFICI		D-H
62944	CF	FI	FIRENZE	161	275	500	VIA RICASOLI	PALAZZO PANCIATICHI		D-H
62943	CF	FI	FIRENZE	161	275	501	VIA DEI PUCCI	PALAZZO PANCIATICHI		D-H
830	CF	FI	FIRENZE	161	275	6	VIA RICASOLI	UFFICI		D-H
822	CF	FI	FIRENZE	161	275	7	VIA RICASOLI	UFFICI		D-H

ID	TIPO	PROVINCIA	COMUNE	FOGLIO	P.L.L.A.	SUB.	INDIRIZZO CENSUARIO	USO PRINCIPALE	PROVENTI	CDP
831	CF	FI	FIRENZE	161	276	8	VIA RICASOLI	UFFICI		D-H
65502	CF	FI	FIRENZE	161	276	503	VIA CAMILLO CAVOUR	SEDE CONSIGLIO REGIONALE		D-H
1530	CF	FI	FIRENZE	161	28	510	VIA CAMILLO CAVOUR	SEDE CONSIGLIO REGIONALE		D-H
1531	CF	FI	FIRENZE	161	28	511	VIA CAMILLO CAVOUR	SEDE CONSIGLIO REGIONALE		D-H
1532	CF	FI	FIRENZE	161	28	512	VIA CAMILLO CAVOUR	SEDE CONSIGLIO REGIONALE		D-H
1533	CF	FI	FIRENZE	161	28	514	VIA CAMILLO CAVOUR	SEDE CONSIGLIO REGIONALE		D-H
65506	CF	FI	FIRENZE	161	28	517	VIA CAMILLO CAVOUR	TEATRO DELLA COMPAGNIA	€ 180,00	D-H
65503	CF	FI	FIRENZE	161	28	519	VIA CAMILLO CAVOUR	SEDE CONSIGLIO REGIONALE		D-H
65504	CF	FI	FIRENZE	161	28	520	VIA CAMILLO CAVOUR	SEDE CONSIGLIO REGIONALE		D-H
65505	CF	FI	FIRENZE	161	28	522	VIA CAMILLO CAVOUR	SEDE CONSIGLIO REGIONALE		D-H
65506	CF	FI	FIRENZE	161	28	523	VIA CAMILLO CAVOUR	SEDE CONSIGLIO REGIONALE		D-H
1539	CF	FI	FIRENZE	161	30	503	VIA CAMILLO CAVOUR	SEDE CONSIGLIO REGIONALE		D-H
867	CF	FI	FIRENZE	161	35	500	VIA CAMILLO CAVOUR	UFFICI		D-H
868	CF	FI	FIRENZE	161	35	501	VIA CAMILLO CAVOUR	UFFICI		D-H
869	CF	FI	FIRENZE	161	35	503	VIA CAMILLO CAVOUR	UFFICI		D-H
820	CF	FI	FIRENZE	161	36	5	VIA CAMILLO CAVOUR	NEGOZIO	€ 102.120,00	D-H
55784	CF	FI	FIRENZE	161	36	500	VIA CAMILLO CAVOUR	PALAZZO PANCATIACHI	€ 116.736,80	D-H
55785	CF	FI	FIRENZE	161	36	501	VIA CAMILLO CAVOUR	PALAZZO PANCATIACHI		D-H
825	CF	FI	FIRENZE	161	36	502	VIA DEI PUCCI	PALAZZO PANCATIACHI		D-H
55786	CF	FI	FIRENZE	161	36	504	VIA DEI PUCCI	PALAZZO PANCATIACHI		D-H
1544	CF	FI	FIRENZE	161	41	501	VIA RICASOLI	SEDE CONSIGLIO REGIONALE		D-H
1545	CF	FI	FIRENZE	161	41	502	VIA RICASOLI	SEDE CONSIGLIO REGIONALE		D-H
1546	CF	FI	FIRENZE	161	41	503	VIA RICASOLI	SEDE CONSIGLIO REGIONALE		D-H
1547	CF	FI	FIRENZE	161	41	7	VIA RICASOLI	SEDE CONSIGLIO REGIONALE		D-H
2113	CF	FI	FIRENZE	166	115	501	PIAZZA DEL DUOMO	SEDE UFFICI PRESIDENZA	€ 180,00	D-H
2114	CF	FI	FIRENZE	166	115	502	VIA DELL'ORIOLO	CABINA ELETTRICA		D-H
2115	CF	FI	FIRENZE	166	115	503	VIA DELL'ORIOLO	CABINA ELETTRICA		D-H
13	CF	FI	FIRENZE	168	126		VIA CARLO LUIGI FARINI	UFFICI		D-H
302	CF	FI	FIRENZE	168	127		VIA CARLO LUIGI FARINI	UFFICI		D-H
34	CF	FI	FIRENZE	174	13	1	LUNGARNO SERRISTORI	MUSEO SIVERO		D-H
136	CF	FI	FIRENZE	174	13	2	LUNGARNO SERRISTORI	CASA SIVERO		D-H
137	CF	FI	FIRENZE	174	13	3	LUNGARNO SERRISTORI	CASA SIVERO		D-H
138	CF	FI	FIRENZE	174	13	4	LUNGARNO SERRISTORI	CASA SIVERO		D-H
1273	CF	FI	FIRENZE	174	13	5	LUNGARNO SERRISTORI	CASA SIVERO		D-H
1274	CF	FI	FIRENZE	174	13	6	LUNGARNO SERRISTORI	CASA SIVERO		D-H
1275	CF	FI	FIRENZE	174	13	7	LUNGARNO SERRISTORI	LASTRICO SOLARE		D-H
880	CF	FI	FIRENZE	25	129	5	VIALE GAETANO PIERACCINI	MAGAZZINO		D-H
881	CF	FI	FIRENZE	25	129	6	VIALE GAETANO PIERACCINI	VILLA MEDICEA DI CAREGGI		D-H
879	CF	FI	FIRENZE	25	129	7	VIALE GAETANO PIERACCINI	VILLA MEDICEA DI CAREGGI		D-H
882	CF	FI	FIRENZE	25	129	8	VIALE GAETANO PIERACCINI	VILLA MEDICEA DI CAREGGI		D-H
876	CF	FI	FIRENZE	25	193		VIALE GAETANO PIERACCINI	VILLA MEDICEA DI CAREGGI		D-H
878	CF	FI	FIRENZE	25	194		VIALE PIERACCINI	ALLOGGIO		D-H
884	CF	FI	FIRENZE	25	27	4	VIALE GAETANO PIERACCINI	MAGAZZINO		D-H
877	CF	FI	FIRENZE	25	54		VIA TADDEO ALDEROTTI	VILLA MEDICEA DI CAREGGI		D-H
259	CF	FI	FIRENZE	36	1067		VIA VITTORIO EMANUELE SECONDO	CAPPPELLA		D-H
131	CF	FI	FIRENZE	36	1068		VIA VITTORIO EMANUELE SECONDO	UFFICI	€ 180,00	D-H
300	CF	FI	FIRENZE	36	1076		VIA V EMANUELE II	DIRUTO		D-H
298	CF	FI	FIRENZE	36	160		VIA VITTORIO EMANUELE SECONDO	VILLA FABBRICOTTI	€ 13.837,30	D-H
1608	CF	FI	FIRENZE	76	10	500	VIA LORENZO IL MAGNIFICO	VILLA BASILEWSKY		D-H
1609	CF	FI	FIRENZE	76	169	500	VIA LORENZO IL MAGNIFICO	VILLA BASILEWSKY		D-H
1610	CF	FI	FIRENZE	76	169	502	VIA LORENZO IL MAGNIFICO	VILLA BASILEWSKY		D-H
1607	CF	FI	FIRENZE	76	171		VIA LORENZO IL MAGNIFICO	VILLA BASILEWSKY		D-H
1605	CF	FI	FIRENZE	76	3	500	VIALE FILIPPO STROZZI	VILLA BASILEWSKY		D-H
1606	CF	FI	FIRENZE	76	9	500	VIA LORENZO IL MAGNIFICO	VILLA BASILEWSKY		D-H

ID	TIPO	PROVINCIA	COMUNE	FOGLIO	P.L.L.A.	SUB.	INDIRIZZO CENSUARIO	USO PRINCIPALE	PROVENTI	CDP
223	CF	FI	FIRENZE	82	67	1	VIA AURELIO NICOLODI	STAMPERIA		D-H
65510	CF	FI	SCANDICCI	16	39	501	VIA DEI CILIEGI	RIMESSA		D-H
133	CF	FI	SCANDICCI	16	41	2	VIA DEI CILIEGI	AREA URBANA		D-H
134	CF	FI	SCANDICCI	16	42	2	VIA DEI CILIEGI	AREA URBANA		D-H
1285	CF	GR	FOLLONICA	28	236	10	VIA DELLE COLLACCHIE	MAGAZZINO		D-H
1286	CF	GR	FOLLONICA	28	236	11	VIA DELLE COLLACCHIE	RESIDENZA MARINA DI LEVANE EX COLONIA CONSORZIO ANTITUBERCOLARE		D-H
511	CF	GR	FOLLONICA	28	236	5	VIA DELLE COLLACCHIE	RESIDENZA ANZIANI	€ 9.968,94	D-H
1281	CF	GR	FOLLONICA	28	236	6	VIA DELLE COLLACCHIE	MAGAZZINO		D-H
1292	CF	GR	FOLLONICA	28	236	7	VIA DELLE COLLACCHIE	RESIDENZA MARINA DI LEVANE EX COLONIA CONSORZIO ANTITUBERCOLARE		D-H
1283	CF	GR	FOLLONICA	28	236	8	VIA DELLE COLLACCHIE	RESIDENZA MARINA DI LEVANE EX COLONIA CONSORZIO ANTITUBERCOLARE		D-H
1284	CF	GR	FOLLONICA	28	236	9	VIA DELLE COLLACCHIE	RESIDENZA MARINA DI LEVANE EX COLONIA CONSORZIO ANTITUBERCOLARE		D-H
61025	CF	GR	GROSSETO	111	12	11	STRADA COMUNALE GRANCIA	MAGAZZINO		D-H
495	CF	GR	GROSSETO	111	12	19	STRADA COMUNALE GRANCIA	GRANCIA	€ 180,00	D-H
490	CF	GR	GROSSETO	111	12	20	STRADA COMUNALE GRANCIA	GRANCIA		D-H
493	CF	GR	GROSSETO	111	12	21	STRADA COMUNALE GRANCIA	GRANCIA		D-H
494	CF	GR	GROSSETO	111	12	22	STRADA COMUNALE GRANCIA	GRANCIA		D-H
496	CF	GR	GROSSETO	111	12	23	STRADA COMUNALE GRANCIA	GRANCIA		D-H
57671	CF	GR	GROSSETO	111	12	6	GRANCIA	MAGAZZINO		D-H
57672	CF	GR	GROSSETO	111	12	7	GRANCIA	MAGAZZINO		D-H
24	CF	GR	GROSSETO	156	19	4	VIA DELL' ARTIGIERE	ALLOGGIO		D-H
23	CF	GR	GROSSETO	156	19	5	VIA DELL' ARTIGIERE	CAPPILLA		D-H
25	CF	GR	GROSSETO	156	19	6	VIA DELL' ARTIGIERE	ALLOGGIO	€ 1.080,00	D-H
358	CF	GR	GROSSETO	156	20	10	VIA DELL' ARTIGIERE	ALLOGGIO		D-H
359	CF	GR	GROSSETO	156	20	11	VIA DELL' ARTIGIERE	ALLOGGIO		D-H
1288	CF	GR	GROSSETO	156	20	14	VIA DELL' ARTIGIERE	UFFICI		D-H
1289	CF	GR	GROSSETO	156	20	15	VIA DELL' ARTIGIERE	FABBRICATO FATTORIA		D-H
26	CF	GR	GROSSETO	156	20	8	VIA DELL' ARTIGIERE	MAGAZZINO		D-H
27	CF	GR	GROSSETO	156	20	9	VIA DELL' ARTIGIERE	ALLOGGIO		D-H
236	CF	GR	GROSSETO	165	286	12	CORSO G. CARDUCCI	GENIO CIVILE		D-H
57490	CF	GR	GROSSETO	165	286	14	PIAZZA A. BAGGARINI	UFFICI		D-H
499	CF	GR	GROSSETO	90	336		VIALE GOTTFREDO MAMELI	UFFICI		D-H
37	CF	GR	GROSSETO	91	15	7	VIA SONNINO - VIA MINGHETTI	UFFICI		D-H
844	CF	LU	LUCCA	131	494	6	VIA DELLA QUARQUONIA	UFFICI	€ 180,00	D-H
845	CF	LU	LUCCA	131	494	7	VIA DELLA QUARQUONIA-VIA SANTA CHIARA	RIMESSA		D-H
846	CF	LU	LUCCA	131	494	8	VIA SANTA CHIARA	UFFICI		D-H
850	CF	MS	MASSA	89	152		VIALE DEMOCRAZIA	UFFICI	€ 3.813,10	D-H
57715	CF	PI	PISA	1	23	6	LOCALITA' CASCINE VECCHIE	TERRENI SAN ROSSORE		D-H
57716	CF	PI	PISA	1	23	7	LOCALITA' CASCINE VECCHIE	TERRENI SAN ROSSORE		D-H
57717	CF	PI	PISA	1	23	8	LOCALITA' CASCINE VECCHIE	TERRENI SAN ROSSORE		D-H
66394	CF	PI	PISA	1	3		LOCALITA' SAN ROSSORE	SAN ROSSORE		D-H
1295	CF	PI	PISA	111	58	1	VIA PALAZZI	NEGOZIO		D-H
62	CF	PI	PISA	111	58	12	VIA PALAZZI	FABBRICATO OPERAI		D-H
1294	CF	PI	PISA	111	58	13	VIA PALAZZI	FABBRICATO OPERAI		D-H
1643	CF	PI	PISA	111	58	15	VIA PALAZZI	ALLOGGIO		D-H
64	CF	PI	PISA	111	58	17	VIA PALAZZI	ALLOGGIO	€ 2.684,88	D-H
1296	CF	PI	PISA	111	58	2	VIA PALAZZI	FABBRICATO OPERAI	€ 1.152,00	D-H
63	CF	PI	PISA	111	58	4	VIA PALAZZI	MAGAZZINO		D-H
67	CF	PI	PISA	111	58	5	VIA PALAZZI	MAGAZZINO		D-H
65	CF	PI	PISA	111	58	8	VIA PALAZZI	ALLOGGIO		D-H
66	CF	PI	PISA	111	58	9	VIA PALAZZI	ALLOGGIO	€ 600,00	D-H
53	CF	PI	PISA	111	61	11	VIA PALAZZI	MAGAZZINO		D-H
54	CF	PI	PISA	111	61	12	VIA PALAZZI	MAGAZZINO	€ 13.368,70	D-H
1491	CF	PI	PISA	111	61	16	VIA PALAZZI	ALLOGGIO	€ 3.600,00	D-H
55	CF	PI	PISA	111	61	17	VIA PALAZZI	ABITAZIONI DIVERSE		D-H

ID	TIPO	PROVINCIA	COMUNE	FOGLIO	P.L.L.A.	SUB.	INDIRIZZO CENSUARIO	USO PRINCIPALE	PROVENTI	CDP
56	CF	PI	PISA	111	61	18	VIA PALAZZI	ABITAZIONI DIVERSE		D-H
58	CF	PI	PISA	111	61	21	VIA PALAZZI	ALLOGGIO		D-H
59	CF	PI	PISA	111	61	22	VIA PALAZZI	ALLOGGIO		D-H
60	CF	PI	PISA	111	61	29	VIA PALAZZI	ALLOGGIO	€ 4.771,20	D-H
61	CF	PI	PISA	111	61	30	VIA PALAZZI	ALLOGGIO		D-H
339	CF	PI	PISA	111	61	31	VIA PALAZZI	ABITAZIONI DIVERSE		D-H
340	CF	PI	PISA	111	61	32	VIA PALAZZI	ABITAZIONI DIVERSE		D-H
1308	CF	PI	PISA	111	61	33	VIA PALAZZI	ABITAZIONI DIVERSE		D-H
1492	CF	PI	PISA	111	61	34	VIA PALAZZI	ALLOGGIO		D-H
341	CF	PI	PISA	111	61	35	VIA PALAZZI	ABITAZIONI DIVERSE		D-H
342	CF	PI	PISA	111	61	36	VIA PALAZZI	MAGAZZINO		D-H
343	CF	PI	PISA	111	61	37	VIA PALAZZI	ABITAZIONI DIVERSE		D-H
942	CF	PI	PISA	111	61	38	VIA PALAZZI	ABITAZIONI DIVERSE		D-H
943	CF	PI	PISA	111	61	39	VIA PALAZZI	ABITAZIONI DIVERSE		D-H
1293	CF	PI	PISA	111	61	40	VIA PALAZZI	MAGAZZINO		D-H
57084	CF	PI	PISA	111	61	43	VIA PALAZZI	ABITAZIONI DIVERSE		D-H
66096	CF	PI	PISA	12	15		LOCALITA' CASCINE VECCHIE	SAN ROSSORE		D-H
485	CF	PI	PISA	12	35	1	IL GOMBO	FABBRICATO SERVIZI		D-H
486	CF	PI	PISA	12	35	2	IL GOMBO	FABBRICATO + ANNESSI		D-H
1967	CF	PI	PISA	12	35	3	IL GOMBO	VILLA PRESIDENZIALE + ANNESSI		D-H
487	CF	PI	PISA	12	35	4	IL GOMBO	VILLA		D-H
1968	CF	PI	PISA	12	35	5	IL GOMBO	VILLA PRESIDENZIALE + ANNESSI		D-H
1969	CF	PI	PISA	12	35	6	IL GOMBO	VILLA PRESIDENZIALE + ANNESSI		D-H
1970	CF	PI	PISA	12	35	7	IL GOMBO	VILLA PRESIDENZIALE + ANNESSI		D-H
1971	CF	PI	PISA	12	35	8	IL GOMBO	VILLA PRESIDENZIALE + ANNESSI		D-H
66095	CF	PI	PISA	12	7		LOCALITA' CASCINE VECCHIE	SAN ROSSORE		D-H
838	CF	PI	PISA	121	265	18	PIAZZA DEI CAVALERI	PALAZZO DELLA CANONICA EX GENIO CIVILE		D-H
858	CF	PI	PISA	121	265	19	PIAZZA DEI CAVALERI	SCUOLA NORMALE	€ 180,00	D-H
505	CF	PI	PISA	123	96	1	VIA ROMA	UFFICI	€ 180,00	D-H
506	CF	PI	PISA	123	96	2	VIA ROMA	UFFICI		D-H
904	CF	PI	PISA	123	97		VIA ROMA	UFFICI		D-H
928	CF	PI	PISA	124	124	2	LUNGARNO ANTONIO PACINOTTI	UFFICI		D-H
929	CF	PI	PISA	124	124	3	LUNGARNO ANTONIO PACINOTTI	UFFICI		D-H
930	CF	PI	PISA	124	124	4	LUNGARNO ANTONIO PACINOTTI	UFFICI		D-H
69	CF	PI	PISA	124	88	5	LUNGARNO PACINOTTI-VIA CURTATONE	CASA STUDENTI	€ 180,00	D-H
203	CF	PI	PISA	124	88	6	LUNGARNO PACINOTTI-VIA CURTATONE	UFFICI		D-H
204	CF	PI	PISA	124	88	7	LUNGARNO PACINOTTI-VIA CURTATONE	CENTRO STAMPA		D-H
1869	CF	PI	PISA	13	16	1	LOCALITA' CASCINE VECCHIE	CASERMA CARABINIERI		D-H
1870	CF	PI	PISA	13	16	2	LOCALITA' CASCINE VECCHIE	CASERMA CARABINIERI		D-H
481	CF	PI	PISA	13	16	3	LOCALITA' CASCINE VECCHIE	CANILE		D-H
1868	CF	PI	PISA	13	16	4	LOCALITA' CASCINE VECCHIE	CASERMA CARABINIERI		D-H
1872	CF	PI	PISA	13	16	5	LOCALITA' CASCINE VECCHIE	CASERMA CARABINIERI		D-H
1871	CF	PI	PISA	13	16	6	LOCALITA' CASCINE VECCHIE	CASERMA CARABINIERI		D-H
2001	CF	PI	PISA	2	16		IL GOMBO	VILLA		D-H
2002	CF	PI	PISA	2	51		IL GOMBO	VILLA		D-H
1965	CF	PI	PISA	22	62	10	LOCALITA' BOSCHETTO	IMMOBILE PRINCIPALE		D-H
1966	CF	PI	PISA	22	62	11	LOCALITA' BOSCHETTO	IMMOBILE PRINCIPALE		D-H
1959	CF	PI	PISA	22	62	4	LOCALITA' BOSCHETTO	IMMOBILE PRINCIPALE		D-H
1960	CF	PI	PISA	22	62	5	LOCALITA' BOSCHETTO	IMMOBILE PRINCIPALE		D-H
1961	CF	PI	PISA	22	62	6	LOCALITA' BOSCHETTO	IMMOBILE PRINCIPALE		D-H
1962	CF	PI	PISA	22	62	7	LOCALITA' BOSCHETTO	IMMOBILE PRINCIPALE		D-H
1963	CF	PI	PISA	22	62	8	LOCALITA' BOSCHETTO	IMMOBILE PRINCIPALE		D-H
1964	CF	PI	PISA	22	62	9	LOCALITA' BOSCHETTO	IMMOBILE PRINCIPALE		D-H
451	CF	PI	PISA	22	67	1	LOCALITA' PALAZZINA	CABINA ELETTRICA		D-H

ID	TIPO	PROVINCIA	COMUNE	FOGLIO	P.L.L.A	SUB.	INDIRIZZO CENSUARIO	USO PRINCIPALE	PROVENTI	CDP
453	CF	PI	PISA	22	70		LOCALITA' BOSCHETTO	CABINA ELETTRICA		D-H
1984	CF	PI	PISA	22	77		LOCALITA' BOSCHETTO	ABBEVERATIO		D-H
1985	CF	PI	PISA	22	78		LOCALITA' BOSCHETTO	DEPOSITO		D-H
1986	CF	PI	PISA	22	79		LOCALITA' BOSCHETTO	FORNO		D-H
1987	CF	PI	PISA	22	80		LOCALITA' BOSCHETTO	DEPOSITO		D-H
1943	CF	PI	PISA	22	81	11	LOCALITA' PALAZZINA	IMMOBILE PRINCIPALE LA PALAZZINA		D-H
1944	CF	PI	PISA	22	81	12	LOCALITA' PALAZZINA	IMMOBILE PRINCIPALE LA PALAZZINA		D-H
1930	CF	PI	PISA	22	81	13	LOCALITA' PALAZZINA	IMMOBILE PRINCIPALE LA PALAZZINA		D-H
1945	CF	PI	PISA	22	81	14	LOCALITA' PALAZZINA	IMMOBILE PRINCIPALE LA PALAZZINA		D-H
1931	CF	PI	PISA	22	81	15	LOCALITA' PALAZZINA	IMMOBILE PRINCIPALE LA PALAZZINA		D-H
1932	CF	PI	PISA	22	81	16	LOCALITA' PALAZZINA	IMMOBILE PRINCIPALE LA PALAZZINA		D-H
1942	CF	PI	PISA	22	81	17	LOCALITA' PALAZZINA	IMMOBILE PRINCIPALE LA PALAZZINA		D-H
1933	CF	PI	PISA	22	81	18	LOCALITA' PALAZZINA	IMMOBILE PRINCIPALE LA PALAZZINA		D-H
1934	CF	PI	PISA	22	81	19	LOCALITA' PALAZZINA	IMMOBILE PRINCIPALE LA PALAZZINA		D-H
1954	CF	PI	PISA	22	81	2	LA PALAZZINA	IMMOBILE PRINCIPALE LA PALAZZINA		D-H
1935	CF	PI	PISA	22	81	20	LOCALITA' PALAZZINA	IMMOBILE PRINCIPALE LA PALAZZINA		D-H
1950	CF	PI	PISA	22	81	21	LOCALITA' PALAZZINA	IMMOBILE PRINCIPALE LA PALAZZINA		D-H
1951	CF	PI	PISA	22	81	22	LOCALITA' PALAZZINA	IMMOBILE PRINCIPALE LA PALAZZINA		D-H
1946	CF	PI	PISA	22	81	23	LOCALITA' PALAZZINA	IMMOBILE PRINCIPALE LA PALAZZINA		D-H
1947	CF	PI	PISA	22	81	24	LOCALITA' PALAZZINA	IMMOBILE PRINCIPALE LA PALAZZINA		D-H
1953	CF	PI	PISA	22	81	25	LOCALITA' PALAZZINA	IMMOBILE PRINCIPALE LA PALAZZINA		D-H
1948	CF	PI	PISA	22	81	26	LOCALITA' PALAZZINA	IMMOBILE PRINCIPALE LA PALAZZINA		D-H
1949	CF	PI	PISA	22	81	27	LOCALITA' PALAZZINA	IMMOBILE PRINCIPALE LA PALAZZINA		D-H
1952	CF	PI	PISA	22	81	28	LOCALITA' PALAZZINA	IMMOBILE PRINCIPALE LA PALAZZINA		D-H
1936	CF	PI	PISA	22	81	29	LOCALITA' PALAZZINA	IMMOBILE PRINCIPALE LA PALAZZINA		D-H
1955	CF	PI	PISA	22	81	3	LA PALAZZINA	IMMOBILE PRINCIPALE LA PALAZZINA		D-H
1937	CF	PI	PISA	22	81	30	LOCALITA' PALAZZINA	IMMOBILE PRINCIPALE LA PALAZZINA		D-H
1938	CF	PI	PISA	22	81	31	LOCALITA' PALAZZINA	IMMOBILE PRINCIPALE LA PALAZZINA		D-H
1939	CF	PI	PISA	22	81	32	LOCALITA' PALAZZINA	IMMOBILE PRINCIPALE LA PALAZZINA		D-H
1940	CF	PI	PISA	22	81	33	LOCALITA' PALAZZINA	IMMOBILE PRINCIPALE LA PALAZZINA		D-H
1941	CF	PI	PISA	22	81	34	LOCALITA' PALAZZINA	IMMOBILE PRINCIPALE LA PALAZZINA		D-H
1956	CF	PI	PISA	22	81	4	LA PALAZZINA	IMMOBILE PRINCIPALE LA PALAZZINA		D-H
1957	CF	PI	PISA	22	82	2	LOCALITA' PALAZZINA	IMMOBILE PRINCIPALE LA PALAZZINA		D-H
1958	CF	PI	PISA	22	82	3	LOCALITA' PALAZZINA	IMMOBILE PRINCIPALE LA PALAZZINA		D-H
59270	CF	PI	PISA	22	83		VIA ARNACCIO	TERRENI SAN ROSSORE		D-H
465	CF	PI	PISA	23	129	1	LOCALITA' CASCINE NUOVE	CHIESA		D-H
466	CF	PI	PISA	23	129	2	LOCALITA' CASCINE NUOVE	ALLOGGIO		D-H
467	CF	PI	PISA	23	129	3	LOCALITA' CASCINE NUOVE	RIMESSA		D-H
440	CF	PI	PISA	23	132		LOCALITA' CASCINE NUOVE	CABINA ELETTRICA		D-H
1993	CF	PI	PISA	23	133		LOCALITA' CASCINE NUOVE	POSTO DI GUARDIA		D-H
62967	CF	PI	PISA	23	134		LOC. CASCINE NUOVE	ALLOGGIO RURALE		D-H
472	CF	PI	PISA	23	135		LOCALITA' CASCINE NUOVE	MANUFATTO		D-H
871	CF	PI	PISA	23	136	1	LOCALITA' CASCINE NUOVE	ANNESI AGRICOLI		D-H
1908	CF	PI	PISA	23	136	10	LOCALITA' CASCINE NUOVE	ANNESI AGRICOLI		D-H
1909	CF	PI	PISA	23	136	11	LOCALITA' CASCINE NUOVE	ANNESI AGRICOLI		D-H
1910	CF	PI	PISA	23	136	12	LOCALITA' CASCINE NUOVE	ANNESI AGRICOLI		D-H
1911	CF	PI	PISA	23	136	13	LOCALITA' CASCINE NUOVE	ANNESI AGRICOLI		D-H
1912	CF	PI	PISA	23	136	14	LOCALITA' CASCINE NUOVE	ANNESI AGRICOLI		D-H
1913	CF	PI	PISA	23	136	15	LOCALITA' CASCINE NUOVE	ANNESI AGRICOLI		D-H
1914	CF	PI	PISA	23	136	16	LOCALITA' CASCINE NUOVE	ANNESI AGRICOLI		D-H
1915	CF	PI	PISA	23	136	17	CASCINE NUOVE	ANNESI AGRICOLI		D-H
1916	CF	PI	PISA	23	136	18	LOCALITA' CASCINE NUOVE	ANNESI AGRICOLI		D-H
1917	CF	PI	PISA	23	136	19	LOCALITA' CASCINE NUOVE	ANNESI AGRICOLI		D-H
1900	CF	PI	PISA	23	136	2	LOCALITA' CASCINE NUOVE	ANNESI AGRICOLI		D-H

ID	TIPO	PROVINCIA	COMUNE	FOGLIO	P.L.L.A.	SUB.	INDIRIZZO CENSUARIO	USO PRINCIPALE	PROVENTI	CDP
1918	CF	PI	PISA	23	136	20	LOCALITA' CASCINE NUOVE	ANNESI AGRICOLI		D-H
1919	CF	PI	PISA	23	136	21	LOCALITA' CASCINE NUOVE	ANNESI AGRICOLI		D-H
1920	CF	PI	PISA	23	136	22	LOCALITA' CASCINE NUOVE	ANNESI AGRICOLI		D-H
1921	CF	PI	PISA	23	136	23	CASCINE NUOVE	ANNESI AGRICOLI		D-H
1922	CF	PI	PISA	23	136	24	LOCALITA' CASCINE NUOVE	ANNESI AGRICOLI		D-H
1901	CF	PI	PISA	23	136	3	LOCALITA' CASCINE NUOVE	ANNESI AGRICOLI		D-H
1902	CF	PI	PISA	23	136	4	LOCALITA' CASCINE NUOVE	ANNESI AGRICOLI		D-H
1903	CF	PI	PISA	23	136	5	LOCALITA' CASCINE NUOVE	ANNESI AGRICOLI		D-H
1904	CF	PI	PISA	23	136	6	LOCALITA' CASCINE NUOVE	ANNESI AGRICOLI		D-H
1905	CF	PI	PISA	23	136	7	LOCALITA' CASCINE NUOVE	ANNESI AGRICOLI		D-H
1906	CF	PI	PISA	23	136	8	LOCALITA' CASCINE NUOVE	ANNESI AGRICOLI		D-H
1907	CF	PI	PISA	23	136	9	LOCALITA' CASCINE NUOVE	ANNESI AGRICOLI		D-H
80947	CF	PI	PISA	23	137		CASCINE NUOVE	ALLOGGIO RURALE		D-H
456	CF	PI	PISA	23	138		LOCALITA' CASCINE NUOVE	ALLOGGIO RURALE		D-H
1886	CF	PI	PISA	23	139		LOCALITA' CASCINE NUOVE	MANIFATTO (ABBEVERATOIO)		D-H
454	CF	PI	PISA	23	14	1	LA SCALETTA	RUDERE		D-H
1899	CF	PI	PISA	23	140		LOCALITA' CASCINE NUOVE	MANIFATTO (ABBEVERATOIO)		D-H
872	CF	PI	PISA	23	142		LOCALITA' CASCINE NUOVE	LAVAGGIO ALITO		D-H
455	CF	PI	PISA	23	143		LA SCALETTA	RUDERE		D-H
458	CF	PI	PISA	23	57	1	LOCALITA' CASCINE NUOVE	ALLOGGIO RURALE		D-H
1843	CF	PI	PISA	23	58	10	LOCALITA' CASCINE NUOVE	ALLOGGIO		D-H
1839	CF	PI	PISA	23	58	11	LOCALITA' CASCINE NUOVE	ALLOGGIO		D-H
1883	CF	PI	PISA	23	58	12	LOCALITA' CASCINE NUOVE	MAGAZZINO		D-H
1885	CF	PI	PISA	23	58	13	LOCALITA' CASCINE NUOVE	MAGAZZINO		D-H
1886	CF	PI	PISA	23	58	14	LOCALITA' CASCINE NUOVE	MAGAZZINO		D-H
1887	CF	PI	PISA	23	58	15	LOCALITA' CASCINE NUOVE	MAGAZZINO		D-H
1888	CF	PI	PISA	23	58	16	LOCALITA' CASCINE NUOVE	MAGAZZINO		D-H
1889	CF	PI	PISA	23	58	17	LOCALITA' CASCINE NUOVE	MAGAZZINO		D-H
1884	CF	PI	PISA	23	58	18	LOCALITA' CASCINE NUOVE	MAGAZZINO		D-H
1890	CF	PI	PISA	23	58	19	LOCALITA' CASCINE NUOVE	MAGAZZINO		D-H
1891	CF	PI	PISA	23	58	20	CASCINE NUOVE	MAGAZZINO		D-H
464	CF	PI	PISA	23	58	4	LOCALITA' CASCINE NUOVE	ALLOGGIO		D-H
1838	CF	PI	PISA	23	58	5	LOCALITA' CASCINE NUOVE	ALLOGGIO		D-H
1840	CF	PI	PISA	23	58	6	LOCALITA' CASCINE NUOVE	ALLOGGIO		D-H
1841	CF	PI	PISA	23	58	7	LOCALITA' CASCINE NUOVE	ALLOGGIO		D-H
1842	CF	PI	PISA	23	58	8	LOCALITA' CASCINE NUOVE	ALLOGGIO		D-H
1802	CF	PI	PISA	23	60	103	LOCALITA' CASCINE NUOVE	ALLOGGIO		D-H
1776	CF	PI	PISA	23	60	17	LOCALITA' CASCINE NUOVE	ALLOGGIO		D-H
1777	CF	PI	PISA	23	60	19	LOCALITA' CASCINE NUOVE	ALLOGGIO		D-H
463	CF	PI	PISA	23	60	2	LOCALITA' CASCINE NUOVE	ALLOGGIO RURALE		D-H
1778	CF	PI	PISA	23	60	20	LOCALITA' CASCINE NUOVE	ALLOGGIO		D-H
1779	CF	PI	PISA	23	60	21	LOCALITA' CASCINE VECCHIE	ALLOGGIO		D-H
1780	CF	PI	PISA	23	60	22	LOCALITA' CASCINE NUOVE	ALLOGGIO		D-H
1781	CF	PI	PISA	23	60	23	LOCALITA' CASCINE NUOVE	ALLOGGIO		D-H
1782	CF	PI	PISA	23	60	24	LOCALITA' CASCINE NUOVE	ALLOGGIO		D-H
1783	CF	PI	PISA	23	60	25	LOCALITA' CASCINE NUOVE	ALLOGGIO		D-H
1784	CF	PI	PISA	23	60	26	LOCALITA' CASCINE NUOVE	ALLOGGIO		D-H
1785	CF	PI	PISA	23	60	27	LOCALITA' CASCINE NUOVE	ALLOGGIO		D-H
1786	CF	PI	PISA	23	60	28	LOCALITA' CASCINE NUOVE	ALLOGGIO		D-H
1772	CF	PI	PISA	23	60	3	LOCALITA' CASCINE NUOVE	ALLOGGIO		D-H
1787	CF	PI	PISA	23	60	32	LOCALITA' CASCINE NUOVE	ALLOGGIO		D-H
1788	CF	PI	PISA	23	60	33	LOCALITA' CASCINE NUOVE	ALLOGGIO		D-H
1789	CF	PI	PISA	23	60	38	CASCINE NUOVE	ALLOGGIO		D-H
1773	CF	PI	PISA	23	60	4	LOCALITA' CASCINE NUOVE	ALLOGGIO		D-H

ID	TIPO	PROVINCIA	COMUNE	FOGLIO	P.L.L.A.	SUB.	INDIRIZZO CENSUARIO	USO PRINCIPALE	PROVENTI	CDP
1790	CF	PI	PISA	23	60	40	LOCALITA' CASCINE NUOVE	ALLOGGIO		D-H
1791	CF	PI	PISA	23	60	42	LOCALITA' CASCINE NUOVE	ALLOGGIO		D-H
1792	CF	PI	PISA	23	60	43	LOCALITA' CASCINE NUOVE	ALLOGGIO		D-H
1803	CF	PI	PISA	23	60	44	LOCALITA' CASCINE NUOVE	ALLOGGIO		D-H
1793	CF	PI	PISA	23	60	48	LOCALITA' CASCINE NUOVE	ALLOGGIO		D-H
1794	CF	PI	PISA	23	60	51	LOCALITA' CASCINE NUOVE	ALLOGGIO		D-H
1795	CF	PI	PISA	23	60	54	LOCALITA' CASCINE NUOVE	ALLOGGIO		D-H
1796	CF	PI	PISA	23	60	55	LOCALITA' CASCINE NUOVE	ALLOGGIO		D-H
1797	CF	PI	PISA	23	60	56	LOCALITA' CASCINE NUOVE	ALLOGGIO		D-H
1798	CF	PI	PISA	23	60	57	LOCALITA' CASCINE NUOVE	ALLOGGIO		D-H
1799	CF	PI	PISA	23	60	61	LOCALITA' CASCINE NUOVE	ALLOGGIO		D-H
1800	CF	PI	PISA	23	60	67	LOCALITA' CASCINE NUOVE	ALLOGGIO		D-H
1801	CF	PI	PISA	23	60	69	LOCALITA' CASCINE NUOVE	ALLOGGIO		D-H
1816	CF	PI	PISA	23	60	70	LOCALITA' CASCINE NUOVE	ALLOGGIO		D-H
1817	CF	PI	PISA	23	60	71	LOCALITA' CASCINE NUOVE	ALLOGGIO		D-H
1818	CF	PI	PISA	23	60	72	LOCALITA' CASCINE NUOVE	ALLOGGIO		D-H
1804	CF	PI	PISA	23	60	73	LOCALITA' CASCINE NUOVE	ALLOGGIO		D-H
1819	CF	PI	PISA	23	60	74	LOCALITA' CASCINE NUOVE	ALLOGGIO		D-H
1805	CF	PI	PISA	23	60	75	LOCALITA' CASCINE NUOVE	ALLOGGIO		D-H
1806	CF	PI	PISA	23	60	76	LOCALITA' CASCINE NUOVE	ALLOGGIO		D-H
1823	CF	PI	PISA	23	60	77	LOCALITA' CASCINE NUOVE	ALLOGGIO		D-H
1807	CF	PI	PISA	23	60	78	LOCALITA' CASCINE NUOVE	ALLOGGIO		D-H
1808	CF	PI	PISA	23	60	79	LOCALITA' CASCINE NUOVE	ALLOGGIO		D-H
1774	CF	PI	PISA	23	60	8	LOCALITA' CASCINE NUOVE	ALLOGGIO		D-H
1809	CF	PI	PISA	23	60	80	LOCALITA' CASCINE NUOVE	ALLOGGIO		D-H
1820	CF	PI	PISA	23	60	81	LOCALITA' CASCINE NUOVE	ALLOGGIO		D-H
1821	CF	PI	PISA	23	60	82	LOCALITA' CASCINE NUOVE	ALLOGGIO		D-H
1810	CF	PI	PISA	23	60	83	LOCALITA' CASCINE NUOVE	ALLOGGIO		D-H
1822	CF	PI	PISA	23	60	84	LOCALITA' CASCINE NUOVE	ALLOGGIO		D-H
1811	CF	PI	PISA	23	60	85	LOCALITA' CASCINE NUOVE	ALLOGGIO		D-H
1812	CF	PI	PISA	23	60	86	LOCALITA' CASCINE NUOVE	ALLOGGIO		D-H
1813	CF	PI	PISA	23	60	87	LOCALITA' CASCINE NUOVE	ALLOGGIO		D-H
1814	CF	PI	PISA	23	60	88	LOCALITA' CASCINE NUOVE	ALLOGGIO		D-H
1815	CF	PI	PISA	23	60	89	LOCALITA' CASCINE NUOVE	ALLOGGIO		D-H
1775	CF	PI	PISA	23	60	9	LOCALITA' CASCINE NUOVE	ALLOGGIO		D-H
459	CF	PI	PISA	23	64	1	LOCALITA' CASCINE NUOVE	RIMESSA		D-H
1897	CF	PI	PISA	23	69	10	CASCINE VECCHIE	SCUOLA MATERNA ED ELEMENTARE		D-H
468	CF	PI	PISA	23	69	6	LOCALITA' CASCINE NUOVE	SCUOLA MATERNA		D-H
469	CF	PI	PISA	23	69	7	LOCALITA' CASCINE NUOVE	SCUOLA ELEMENTARE		D-H
1896	CF	PI	PISA	23	69	9	CASCINE VECCHIE	SCUOLA MATERNA ED ELEMENTARE		D-H
470	CF	PI	PISA	23	92	1	LOCALITA' CASCINE NUOVE	CIRCOLO		D-H
471	CF	PI	PISA	23	93		CASCINE NUOVE	MANUFATTO		D-H
58097	CF	PI	PISA	3	114		VIA DA DENOMINARSI	TERRENI SAN ROSSORE		D-H
474	CF	PI	PISA	3	36	14	CASCINE VECCHIE	FABBRICATO		D-H
1854	CF	PI	PISA	3	36	15	LOCALITA' CASCINE VECCHIE	FABBRICATO RANDEAU		D-H
1855	CF	PI	PISA	3	36	16	LOCALITA' CASCINE VECCHIE	FABBRICATO RANDEAU		D-H
1856	CF	PI	PISA	3	36	17	LOCALITA' CASCINE VECCHIE	FABBRICATO RANDEAU		D-H
1860	CF	PI	PISA	3	36	18	LOCALITA' CASCINE VECCHIE	FABBRICATO RANDEAU		D-H
1857	CF	PI	PISA	3	36	19	LOCALITA' CASCINE VECCHIE	FABBRICATO RANDEAU		D-H
1858	CF	PI	PISA	3	36	20	LOCALITA' CASCINE VECCHIE	FABBRICATO RANDEAU		D-H
473	CF	PI	PISA	3	36	23	LOCALITA' CASCINE VECCHIE	MAGAZZINO		D-H
475	CF	PI	PISA	3	37	16	LOCALITA' CASCINE NUOVE	FABBRICATO		D-H
476	CF	PI	PISA	3	38	10	LOCALITA' CASCINE VECCHIE	FABBRICATO		D-H
1860	CF	PI	PISA	3	38	11	LOCALITA' CASCINE VECCHIE	FABBRICATO LAVANDERIE		D-H

ID	TIPO	PROVINCIA	COMUNE	FOGLIO	P.L.L.A.	SUB.	INDIRIZZO CENSUARIO	USO PRINCIPALE	PROVENTI	CDP
1881	CF	PI	PISA	3	38	12	LOCALITA' CASCINE VECCHIE	FABBRICATO LAVANDERIE		D-H
1882	CF	PI	PISA	3	38	13	LOCALITA' CASCINE VECCHIE	FABBRICATO LAVANDERIE		D-H
1883	CF	PI	PISA	3	38	14	LOCALITA' CASCINE VECCHIE	FABBRICATO LAVANDERIE		D-H
1884	CF	PI	PISA	3	39	15	LOCALITA' CASCINE VECCHIE	FABBRICATO LAVANDERIE		D-H
58112	CF	PI	PISA	3	39	1	LOCALITA' CASCINE VECCHIE	FABBRICATO		D-H
66075	CF	PI	PISA	3	40	7	LOCALITA' CASCINE VECCHIE	SAN ROSSORE		D-H
478	CF	PI	PISA	3	51		LOCALITA' CASCINE VECCHIE	MANIFATTO		D-H
479	CF	PI	PISA	3	52		LOCALITA' CASCINE VECCHIE	MANIFATTO		D-H
442	CF	PI	PISA	3	65	4	LA PIENTA	CASERMA		D-H
2004	CF	PI	PISA	3	66		LA PIENTA	CABINA ELETTRICA		D-H
1882	CF	PI	PISA	3	72		LOCALITA' CASCINE VECCHIE	CABINA ELETTRICA		D-H
58105	CF	PI	PISA	3	76		LOCALITA' CASCINE VECCHIE	TERRENI SAN ROSSORE		D-H
484	CF	PI	PISA	3	80		PRATO DEGLI ESCOLI	MANIFATTO		D-H
58098	CF	PI	PISA	3	83	2	VIA DA DENOMINARSI	TERRENI SAN ROSSORE		D-H
58099	CF	PI	PISA	3	83	3	VIA DA DENOMINARSI	TERRENI SAN ROSSORE		D-H
445	CF	PI	PISA	4	15	1	VIALE DELLE CASCINE	FABBRICATO		D-H
482	CF	PI	PISA	4	31	1	LOCALITA' CASCINE VECCHIE	ANNESSE RURALE		D-H
1874	CF	PI	PISA	4	31	2	LOCALITA' CASCINE VECCHIE	ANNESSE AGRICOLO - FIENILI -		D-H
1875	CF	PI	PISA	4	31	3	LOCALITA' CASCINE VECCHIE	ANNESSE AGRICOLO - FIENILI -		D-H
1876	CF	PI	PISA	4	31	4	LOCALITA' CASCINE VECCHIE	ANNESSE AGRICOLO - FIENILI -		D-H
1877	CF	PI	PISA	4	31	5	CASCINE VECCHIE	ANNESSE AGRICOLO - FIENILI -		D-H
1878	CF	PI	PISA	4	31	6	CASCINE VECCHIE	ANNESSE AGRICOLO - FIENILI -		D-H
1879	CF	PI	PISA	4	31	7	CASCINE VECCHIE	ANNESSE AGRICOLO - FIENILI -		D-H
58113	CF	PI	PISA	4	37	3	LOCALITA' CASCINE VECCHIE	FABBRICATO		D-H
483	CF	PI	PISA	4	56		LOCALITA' CASCINE VECCHIE	FABBRICATO X PESA		D-H
81194	CF	PI	PISA	4	57		LOCALITA' CASCINE VECCHIE	FABBRICATO X PESA		D-H
614	CF	PI	SAN GIULIANO TERME	1	23	6	LOC. SAN ROSSORE	LABORATORIO		D-H
1997	CF	PI	SAN GIULIANO TERME	1	23	7	LOC. SAN ROSSORE	MAGAZZINO		D-H
1998	CF	PI	SAN GIULIANO TERME	1	23	8	LOC. SAN ROSSORE	IDROVORA		D-H
615	CF	PI	SAN GIULIANO TERME	15	11	1	LOC. SAN ROSSORE - VIA DEL SERCHIO	FORTINO NUOVO		D-H
2006	CF	PI	SAN GIULIANO TERME	15	30		FORTINO NUOVO	CABINA ELETTRICA		D-H
2007	CF	PI	SAN GIULIANO TERME	15	31		FORTINO NUOVO	CABINA ELETTRICA		D-H
875	CF	PI	SAN GIULIANO TERME	15	7	4	FORTINO NUOVO	CASERMA		D-H
1972	CF	PI	SAN GIULIANO TERME	16	49	2	TORRE RICCIARDI	TORRE RICCIARDI		D-H
1973	CF	PI	SAN GIULIANO TERME	16	49	3	TORRE RICCIARDI	TORRE RICCIARDI		D-H
1974	CF	PI	SAN GIULIANO TERME	16	49	4	TORRE RICCIARDI	TORRE RICCIARDI		D-H
1975	CF	PI	SAN GIULIANO TERME	16	49	5	TORRE RICCIARDI	TORRE RICCIARDI		D-H
1976	CF	PI	SAN GIULIANO TERME	16	49	6	TORRE RICCIARDI	TORRE RICCIARDI		D-H
1977	CF	PI	SAN GIULIANO TERME	16	49	7	TORRE RICCIARDI	TORRE RICCIARDI		D-H
1978	CF	PI	SAN GIULIANO TERME	16	49	8	VIA DA DENOMINARE	TORRE RICCIARDI		D-H
619	CF	PI	SAN GIULIANO TERME	16	50		LOC. SAN ROSSORE	PIAGGERTA		D-H
1979	CF	PI	SAN GIULIANO TERME	16	52		LOCALITA' TORRE RICCIARDI	TORRE RICCIARDI		D-H
618	CF	PI	SAN GIULIANO TERME	17	57	1	LOCALITA' PIAGGERTA	PIAGGERTA		D-H
1988	CF	PI	SAN GIULIANO TERME	17	57	2	LOCALITA' PIAGGERTA	DEPOSITO		D-H
1922	CF	PI	SAN GIULIANO TERME	17	65	1	LOCALITA' STERPAIA	DEPOSITO		D-H
1991	CF	PI	SAN GIULIANO TERME	17	65	2	LOCALITA' STERPAIA	DEPOSITO		D-H
56974	CF	PI	SAN GIULIANO TERME	17	65	3	LOCALITA' STERPAIA	IL CASALE		D-H
1993	CF	PI	SAN GIULIANO TERME	17	65	4	LOCALITA' STERPAIA	DEPOSITO		D-H
56832	CF	PI	SAN GIULIANO TERME	17	72		LOCALITA' STERPAIA	TERRENI SAN ROSSORE		D-H
56816	CF	PI	SAN GIULIANO TERME	17	74		LOCALITA' STERPAIA	TERRENI SAN ROSSORE		D-H
808	CF	PI	SAN GIULIANO TERME	18	11	4	IL PALAZZETTO	IL PALAZZETTO		D-H
1966	CF	PI	SAN GIULIANO TERME	18	67		IL PALAZZETTO	DEPOSITO		D-H
1	CF	PI	SAN GIULIANO TERME	44	177		VIA VICARESE-LUNGOMONTE	STABILIMENTO TERMALE 'D BARDAZZI'		D-H
2	CF	PI	SAN GIULIANO TERME	45	176		VIA VICARESE-LUNGOMONTE	STABILIMENTO TERMALE 'D BARDAZZI'	€ 5.400,00	D-H

ID	TIPO	PROVINCIA	COMUNE	FOGLIO	P.L.L.A	SUB.	INDIRIZZO CENSUARIO	USO PRINCIPALE	PROVENTI	CDP
3	CF	PI	SAN GIULIANO TERME	56	115		VIA VICARESE-LUNGOMONTE	ALLOGGIO		
206	CF	PT	MONTECATINI TERME	22	49		VIALE ARMANDO DIAZ	ALLOGGIO PORTIERE	€ 18.630,89	D-H
74	CF	PT	MONTECATINI TERME	22	50		VIALE ARMANDO DIAZ	LA QUERCETA		D-H
207	CF	PT	MONTECATINI TERME	22	51	1	VIALE ARMANDO DIAZ	LA QUERCETA		D-H
205	CF	PT	MONTECATINI TERME	22	51	2	VIALE ARMANDO DIAZ	ALLOGGIO		D-H
63821	CF	PT	MONTECATINI TERME	22	51	3	VIA DEL CASTELLO	MAGAZZINO		D-H
230	CF	PT	PISTOIA	220	104	9	C.SO GRAMSCI - VICOLO SAN MICHELE	UFFICI		D-H
79	CF	PT	SAN MARCELLO PITEGLIO	15	250		VIA SAN PAOLO	ORATORIO		D-H
80	CF	PT	SAN MARCELLO PITEGLIO	15	251		VIA DEL CASSERO-VIA GIUSTI	ORATORIO		D-H
2058	CF	SI	SAN GIMIGNANO	156	1009		VIA SANTO STEFANO	CARCERE		D-H
2061	CF	SI	SAN GIMIGNANO	156	1011		VIA SANTO STEFANO	PALAZZINA		D-H
2059	CF	SI	SAN GIMIGNANO	156	423	6	VIA SANTO STEFANO	PALAZZINA		D-H
63445	CF	SI	SAN GIMIGNANO	156	423	7	VIA SANTO STEFANO	PALAZZINA		D-H

BENI IMMOBILI DEMANIALI**CAT. D-H****TERRENI DEMANIALI FACENTI PARTE DEI VARI COMPLESSI DEMANIALI DI CUI AL D H FABBRICATI**

TIPO	PROVINCIA	COMUNE	FINALITA	SUPERFICIE	CDP
CT	FI	BORGO SAN LORENZO	TERRENO	mq. 450,00	D-H
CT	FI	FIGLINE E INCISA VALDARNO	TERRENI	mq. 1.040,00	D-H
CT	FI	FIRENZE	TERRENI FORTEZZA DA BASSO	mq. 11.412,00	D-H
CT	FI	FIRENZE	TERRENI VILLA LA QUIETE - FABB. COD.FI160802	mq. 27.727,00	D-H
CT	FI	FIRENZE	TERRENI VILLA MEDICEA CAREGGI	mq. 24.889,00	D-H
CT	FI	FIRENZE	VILLA VITTORIA	mq. 250,00	D-H
CT	GR	FOLLONICA	RESIDENZA MARINA DI LEVANE EX COLONIA CONSORZIO ANTITUBERCOLARE		D-H
CT	GR	GROSSETO	MONASTERO S.RABANO	mq. 0,00	D-H
CT	GR	GROSSETO	POLLAI	mq. 209,00	D-H
CT	GR	GROSSETO	TERRENI	mq. 4.970,00	D-H
CT	GR	GROSSETO	TORRE CASTEL MARINO	mq. 480,00	D-H
CT	GR	GROSSETO	TORRE COLLE LUNGO	mq. 1.520,00	D-H
CT	GR	MAGLIANO IN TOSCANA	FONTANILE DELLA VERGHERIA	mq. 260,00	D-H
CT	GR	MASSA MARITTIMA	ART. 27 L.R. 39/2000	mq. 250.770,00	D-H
CT	GR	SCARLINO	ART. 27 L.R. 39/2000	mq. 3.263.810,00	D-H
CT	PI	PISA	CASERMA	mq. 15.844,00	D-H
CT	PI	PISA	CASERMA MILITARE	mq. 544,00	D-H
CT	PI	PISA	COSTRUZIONE DEMOLITA	mq. 0,00	D-H
CT	PI	PISA	EX CASA GUARDIE	mq. 2.378,00	D-H
CT	PI	PISA	PASSERELLA PEDONALE	mq. 13,00	D-H
CT	PI	PISA	SAN ROSSORE	mq. 34.806,00	D-H
CT	PI	PISA	TERRENI	mq. 32.215.987,00	D-H
CT	PI	PISA	TERRENI SAN ROSSORE	mq. 2.518.315,00	D-H
CT	PI	SAN GIULIANO TERME	PIAGGERTA		D-H
CT	PI	SAN GIULIANO TERME	TERRENI	mq. 10.912.043,00	D-H
CT	PI	SAN GIULIANO TERME	TERRENI SAN ROSSORE	mq. 7.170,00	D-H
CT	SI	SOVICILLE	CASTIGLIONE CHE DIO SOL SA	mq. 960,00	D-H

BENI IMMOBILI DEMANIALI**Cat. D - I****LE RACCOLTE DEI MUSEI, DELLE PINACOTECHES, DEGLI ARCHIVI, DELLE BIBLIOTECHE ED IN GENERE LE RACCOLTE DI BENI DI INTERESSE STORICO O ARTISTICO CHE SONO CONSIDERATE UNIVERSALITA' DI BENI**

N.	Pr.	Comune	Descrizione	Uso principale
1	Fi	Firenze	Philosophical Transactions della Royal Society di Londra: 110 tomi più indice contenente le annate delle opere	Fondo archivistico
2	Fi	Firenze	Archivio Edward Gordon Craig : riviste, opere articoli su Edward Gordon Craig.	Fondo archivistico
3	Fi	Firenze	Archivio Bino Sanminiatielli: lettere e fascicoli sulle sue opere	Fondo archivistico
4	Fi	Firenze	Archivio Alberto Carocci: circo 10.000 carte (lettere e manoscritti)	Fondo archivistico
5	Fi	Firenze	Collezione riviste letterarie del '900: 89 raccolte	Fondo archivistico
6	Fi	Firenze	Archivio Morghen: documenti cartacei e pergamenecci secc. XV-XX	Fondo archivistico
7	Fi	Firenze	Manoscritto del sec. XVII sulla storia delle famiglie di Pescia: cartaceo con disegni e stemmi	Fondo archivistico
8	Fi	Firenze	Lettere di Francesco Domenico Guerrazzi: 82 lettere autografe e altri documenti (1839-1866)	Fondo archivistico
9	Fi	Firenze	Libri di storia del movimento operaio: n. 143 volumi	Fondo archivistico
10	Fi	Firenze	Carte Atto Vannucci: 166 lettere più 9 a lui dirette	Fondo archivistico
11	Fi	Firenze	Leggi, bandi, ordini, decreti medicei: n. 689 - sec. XVI - XIX:	Fondo archivistico
12	Fi	Firenze	Fondi archivistici regime fascista e R.S.I.: Fondi documentari inerenti la storia del regime fascista	Fondo archivistico
13	Fi	Firenze	Carte Enrico Pea (Fondo Marx Pea): lettere, manoscritti, giornali	Fondo archivistico
14	Fi	Firenze	Fondo Bellora Pea: n.48 taccuini autografi, articoli - ritagli	Fondo archivistico
15	Fi	Firenze	Raccolta futurista Balilla-Pratella: carteggi opere varie (circa 80)	Fondo archivistico
16	Fi	Firenze	Opere sul movimento operaio:	

N.	Pr.	Comune	Descrizione	Uso principale
			atti II Int.le.fondi stampa microfilmate.	Fondo archivistico
			dizionario biografico movimento operaio francese	
17	Fi	Firenze	Fondo storia del socialismo: circa 450 volumi	Fondo archivistico
18	Fi	Firenze	Carte De Benedetti Orengo: manoscritti lettere fondo Saba, volumi vari	Fondo archivistico
19	Fi	Firenze	Fondo libreria del Teatro: 4155 testi teatrali, riviste, 380 copioni	Fondo archivistico
20	Fi	Firenze	Libri e stampe sul Risorgimento: circa 1750 opere	Fondo archivistico
21	Fi	Firenze	Documenti del periodo risorgimentale: 192 manoscritti e opere a stampa	Fondo archivistico
22	Fi	Firenze	Carte Pelli Bencivenni: Manoscritti Bencivenni, Morozzi, Fabbroni	Fondo archivistico
23	Fi	Firenze	Carteggi di Giovanni Fabbroni: varie filze e manoscritti	Fondo archivistico
24	Fi	Firenze	Fondo librario De Tolnay-De Revay circa 1565 volumi, estratti ed opuscoli riguardanti l'arte nordeuropea otto-novecentesca	Fondo archivistico
25	Fi	Firenze	Carte Giorgini (1814-1940): 9 nuclei documentari della famiglia Giorgini	Fondo archivistico
26	Fi	Firenze	Collezione Machiavelli Serristori: 245 edizioni di opere di e su Machiavelli, 27 documenti e manoscritti, un dipinto a olio attribuito a Rosso Fiorentino	Fondo archivistico
27	Fi	Firenze	Lettere di Giovanni Pascoli: 23 lettere autografe	Fondo archivistico
28	Fi	Firenze	Raccolta stampatori medicei- cat. Gonnelli n. 14 - serie IV Edizioni antiche (sec.XVI-XVIII) di stampatori medicei, lettere autografe e documenti di epoca medicea, incisioni di artisti vari	Fondo archivistico
29	Fi	Firenze	Carte Giuseppe Montanelli: lettere, scritti di prosa e poesia, documentazione di varia natura (2260 carte)	Fondo archivistico
30	Fi	Firenze	Edizioni Volpi-Cominiana (1717-1756): 300 opere della Tipografia Volpi	Fondo archivistico
31	Fi	Firenze	Archivio Giovanni Papini: 36.000 unità documentarie	Fondo archivistico
32	Fi	Firenze	Fondo "Viaggi e paesi della vecchia Europa" Opere di viaggio di Fiammetta Olschki: 1° parte - 99 opere secc. XVI-XIX	Fondo archivistico
33	Fi	Firenze	Fondo "Viaggi e paesi della vecchia Europa" di Fiammetta Olschki : 2° parte - fondo librario - 295 opere (sec.XVI-XIX)	Fondo archivistico

N.	Pr.	Comune	Descrizione	Uso principale
34	Fi	Firenze	Fondo "Viaggi e paesi della vecchia Europa" di Fiammetta Olschki : 3° parte – 358 opere (sec. XVII-XX)	Fondo archivistico
35	Fi	Firenze	Catalogo libreria antiquaria Olschki: 90.000 schede raccolte in 3 schedari	Fondo archivistico
36	Fi	Firenze	Manoscritti e autografi Gruppo di manoscritti e autografi – 13 pezzi lettere di Bettino Ricasoli, Marcello Malpighi, Scipione Ammirato etc.	Fondo archivistico
37	Fi	Firenze	Raccolta Bandi Medicei XVIII-XIX sec.: 1046 bandi	Fondo archivistico
38	Fi	Firenze	Libri rari del movimento futurista: libri e riviste	Fondo archivistico
39	Fi	Firenze	Manifesti e cataloghi sul futurismo: manifesti e cataloghi	Fondo archivistico
40	Fi	Firenze	Archivio Mancini Griffoli: materiale archivistico appartenente alla famiglia Mancini-Griffoli	Fondo archivistico
41	Fi	Firenze	Libri sulla seconda guerra mondiale: 600 volumi sul fascismo e sull'ebraismo	Fondo archivistico
42	Fi	Firenze	Materiale fotografico e documentario sul fascismo: 2 archivi fotografici, documenti vari e in particolare sul Partito d'Azione	Fondo archivistico
43	Fi	Firenze	Fondo librario Lenzi: 358 volumi di natura giuridica	Fondo archivistico
44	Fi	Firenze	Lettere di Francesco Domenico Guerrazzi: 223 lettere autografe	Fondo archivistico
45	Fi	Firenze	Fondo Casamassima fondo librario	Fondo archivistico
46	Fi	Firenze	Fondo Renato Piattoli: 6000 libri e 3000 opuscoli	Fondo archivistico
47	Fi	Firenze	Fondo Lazzaretti "Massimiliano Romei": lettere, relazioni, quaderni 2 quadri	Fondo archivistico
48	FI	Firenze	Documenti Galileiani: n. 2 lettere	Fondo archivistico
49	FI	Firenze	Carte Vieusseux: n. 16 lettere	Fondo archivistico
50	FI	Firenze	Cataloghi di antiquariato: oltre 1000 cataloghi di antiquariato librario	Fondo archivistico
51	Fi	Firenze	Raccolta di libri e documenti appartenuti a Marcello Coppetti - Circa 5000 fra libri e opuscoli rari e pubblicazioni di particolare interesse come gli atti del processo di Norimberga	Fondo archivistico

N.	Pr.	Comune	Descrizione	Uso principale
52	Fi	Firenze	Fondo Palazzeschi "Le Carte del Signorino": 170 lettere , scritti, autografi, 341 cartoline e 2 libri	Fondo archivistico
53	Fi	Firenze	Carte Viani: circa 3300 carte (dattiloscritte e manoscritte)	Fondo archivistico
54	Fi	Firenze	Atlante Zuccagni Orlandini: Atlante geografico, fisico e storico del Granducato di Toscana.	
55	Fi	Firenze	Rivista "Magazzino di Mobilia" Periodico a stampatori "Magazzino di mobilia, o sieno modelli di mobili di ogni genere	Fondo archivistico
56	Fi	Firenze	Fondo "Mario Luzi" 4400 volumi	Fondo archivistico
57	Fi	Firenze	Archivi Colnaghi Tassinari Malvani materiale archivistico e librario appartenuto a esponenti delle tre famiglie	Fondo archivistico
58	Fi	Firenze	Biblioteca "Andrea Devoto": Carte di Andrea Devoto e due nuclei archivistici	Fondo archivistico
59	Fi	Firenze	Carte Vagnetti: Raccolta di autografi di Gianni Vagnetti	Fondo archivistico
60	Fi	Firenze	Archivio Pietro Pancrazi: Nucleo archivistico costituito da epistolario di circa 8.000 documenti	Fondo archivistico
61	Fi	Firenze	Manoscritto secolo XVI: Codice cartaceo del XVI secolo con segnatura C.II.8	Fondo archivistico
62	Fi	Firenze	Fondo Teatro Reginale Toscano/Rassegna Internazionale Teatri Stabili: Patrimonio librario e documentario in materia teatrale	Fondo archivistico
63	Fi	Firenze	Edizione sec. XVI: Guarino Veronese, Gramaticae institutiones, 1546	Fondo archivistico
64	Fi	Firenze	Due manoscritti e un'edizione del secolo XVI e una cinquecentina: Manoscritto sui "Patti per gli affari in Italia"; manoscritto "Corrispondenza d'Amori non conosciuta" Cinquecentina con nota possesso di Bellisario Bulgarini: " De gli edifici di Giustiniano Imperatore"	Fondo archivistico
65	Fi	Firenze	Tre Edizioni fiorentine del secolo XV e un'edizione del XVIII sec.: - Capitoli, ordini privilegi della militia...lotto n. 205; - Bando a dì XXIII di februario MDXXXV; - Hippocrates; - Prodiciones sive pronostica Hippocratis...; - Stemanza, Tommaso, vita di Jacopo Sansovino;	Fondo archivistico
66	Fi	Firenze	Edizioni del secolo XVI-XVIII e XIX: miscellanea di 6 opere di Erasmo da Rotterdam, altri 3 volumi scientifici di Pino Domenico Calandrelli Giuseppe, Peiresc Nicolas:	
67	Fi	Firenze	Due edizioni ebraiche: edizione del sec. XVII e XVIII	Fondo archivistico

N.	Pr.	Comune	Descrizione	Uso principale
68	Fi	Firenze	Un taccuino per la prefazione de "Lo scialo" di Vasco Pratolini: taccuino di appunti manoscritti autografi di Pratolini per la prefazione de "Lo Scialo"	Fondo archivistico
69	Fi	Firenze	Un'edizione del XVI sec. Di opera di N.Machiavelli: "De migrationibus populorum septentrionalium, post devictos a C.Mario Cimbros"	Fondo archivistico
70	Fi	Firenze	Due manoscritti del IX sec., 1 opuscolo a stampa del IX sec., 1 manoscritto membranaceo del XV sec. - manoscritto Diario "De Santi" n.2 – 1851; - manoscritto: 1852 Giornale da 1 gennaio di detto anno; - opuscolo a stampa: Oratione academicae quas habuit Stanislaus Grottanelli de Santi. - ex libris Pieri Gerini - libro di compagnia (manoscritto membranaceo sec. XV)	Fondo archivistico
71	Fi	Firenze	Raccolta "Casa Siviero" - Lungarno Serristori Tutte le opere e gli arredi contenuti nell'immobile sito in Firenze - Lungarno Serristori	Museale
72	Fi	Firenze	Archivio Architetto Savioli	Fondo archivistico
73	Fi	Firenze	Collezione opere Architetto Savioli	Museale
74	Fi	Firenze	Collezione Strozzi Saccati - Piazza Duomo n. 10: n.. 8 opere notificate	Museale
75	Fi	Firenze	Villa Medicea di Careggi: beni pertinenziali contenuti nel salone	Museale
76	Fi	Firenze	Villa Vittoria: tutti gli arredi contenuti nella villa	Museale
77	Gr	Grosseto	Museo Etrusco di Grosseto: Collezione archeologica: formata da n. 8 reperti che costituivano il corredo funerario di un'unica sepoltura Vulcente risalente agli inizi del VI sec. A.C.	Museale
78	Gr	Grosseto	Raccolta Alberese.	Museale
79	Pt	San Marcello Pistoiese	Oratorio di San Paolo e Cappella di Sant'Anna - Loc. Vizzaneta Opere e arredi in essi contenuti	Museale
80	Ar	Arezzo	"Oro D'Autore" composta da n. 315 monili e oggetti vari	
N.B.			I beni contrassegnati con * sono stati trasferiti in proprietà al Consiglio Regionale con verbale in data 22/12/2015 ai sensi della delibera n. 902 del 28/09/2015 che ha approvato l'intesa sottoscritta in data 28/09/2015 tra Consiglio e Giunta Regionale.	

BENI IMMOBILI DEMANIALI

CAT. D-L _ Fabbricati

BENI ASSOGGETTATI DALLE LEGGI STATALI O REGIONALI AL REGIME DEL DEMANIO PUBBLICO

ID	TIPO	PROVINCIA	COMUNE	FOGLIO	P.LLA	SUB.	INDIRIZZO CENSUARIO	USO PRINCIPALE	PROVENTI	CDP
59386	CF	AR	AREZZO	117	114		LOC. POTTI	FABBRICATO		D-L
57392	CF	AR	AREZZO	138	999		LOC. SAN MARCO	TERRENI		D-L
57393	CF	AR	AREZZO	138	973		LOC. SAN MARCO	TERRENI		D-L
57391	CF	AR	AREZZO	138	990		LOC. VI DE FRATI	TERRENI		D-L
57344	CF	AR	AREZZO	9	783		STRADA DI INDICATORE	TERRENO		D-L
57496	CF	AR	AREZZO	9	784		AREZZO	TERRENO		D-L
57492	CF	AR	AREZZO	9	785		AREZZO	TERRENO		D-L
57494	CF	AR	AREZZO	9	786		AREZZO	TERRENO		D-L
57343	CF	AR	AREZZO	9	790		STRADA DI INDICATORE	TERRENO		D-L
57495	CF	AR	AREZZO	9	791		AREZZO	TERRENO		D-L
57493	CF	AR	AREZZO	9	793		AREZZO	TERRENO		D-L
57753	CF	AR	BUCINE	1	633		VIA FERRUCCIO PARRI	TERRENO		D-L
1685	CF	AR	BUCINE	79	1171		VIA TRIESTE	AREA URBANA		D-L
1686	CF	AR	BUCINE	79	1172		VIA TRIESTE	AREA URBANA		D-L
1689	CF	AR	BUCINE	79	1175		VIA TRIESTE	AREA URBANA		D-L
1687	CF	AR	BUCINE	79	1340		VIA TRIESTE	AREA URBANA		D-L
1688	CF	AR	BUCINE	79	1341		VIA TRIESTE	AREA URBANA		D-L
61872	CF	AR	CASTIGLION FIORENTINO	56	909			MONTEDOGLIO		D-L
61873	CF	AR	CASTIGLION FIORENTINO	56	913			MONTEDOGLIO		D-L
65055	CF	AR	CASTIGLION FIORENTINO	96	211		LOCALITA' MONTECCHIO	TERRENO/FABBRICATO		D-L
65056	CF	AR	CASTIGLION FIORENTINO	96	205		LOCALITA' MONTECCHIO	AREA URBANA		D-L
56601	CF	AR	SUBBIANO	10	143	3	LOCALITA' CALBENZANO DI VOGGONANO	FABBRICATO		D-L
56602	CF	AR	SUBBIANO	10	143	4	LOCALITA' CALBENZANO DI VOGGONANO	FABBRICATO		D-L
64215	CF	AR	SUBBIANO	10	349		LOCALITA' CALBENZANO DI VOGGONANO	TERRENO		D-L
61877	CF	FI	CAMPI BISENZIO	2	788		VIA FRATELLI CERVI	AREA URBANA		D-L
62498	CF	FI	CAMPI BISENZIO	7	847	500	VIA FORNELLO	TERRENO		D-L
61260	CF	FI	CASTELFIORENTINO	41	506		VIA DEL RIO MORTO DI SOTTO	AREA URBANA/TERRENI		D-L
61259	CF	FI	CASTELFIORENTINO	42	697		VIA DEL RIO MORTO DI SOTTO	AREA URBANA/TERRENI		D-L
1692	CF	FI	CASTELFIORENTINO	42	700		VIA DEL RIO MORTO DI SOTTO	AREA URBANA		D-L
55388	CF	FI	CASTELFIORENTINO	43	1710		VIA VITORIO NICCOLI	TERRENI		D-L
55389	CF	FI	CASTELFIORENTINO	43	1711		VIA VITORIO NICCOLI	TERRENI		D-L
63922	CF	FI	CASTELFIORENTINO	8	184		VIA SANMINIATESE	TERRENO		D-L
59912	CF	FI	CERTALDO	51	846		VIA DELLA LAMA	AREA URBANA		D-L
59809	CF	FI	CERTALDO	51	847		VIA DELLA LAMA	AREA URBANA		D-L
59813	CF	FI	CERTALDO	51	848		VIA DELLA LAMA	TERRENI		D-L
59814	CF	FI	CERTALDO	51	849		VIA DELLA LAMA	AREA URBANA		D-L
59808	CF	FI	CERTALDO	51	850		VIA DELLA LAMA	AREA URBANA		D-L
59815	CF	FI	CERTALDO	51	851		VIA DELLA LAMA	TERRENI		D-L
59810	CF	FI	CERTALDO	51	852		VIA DELLA LAMA	TERRENI		D-L
59811	CF	FI	CERTALDO	51	853		VIA DELLA LAMA	TERRENI		D-L
59510	CF	FI	EMPOLI	50	218	500	VIA DI BRONCINI	AREA URBANA		D-L
61303	CF	FI	GREVE IN CHIANTI	104	1026		VIA ITALO STECCHI	AREA URBANA		D-L
61304	CF	FI	GREVE IN CHIANTI	104	1027		VIA ITALO STECCHI	AREA URBANA		D-L
61302	CF	FI	GREVE IN CHIANTI	104	1034		VIALE GIOVANNI DA VERRAZZANO	AREA URBANA		D-L
1554	CF	FI	GREVE IN CHIANTI	104	1035		VIALE GIOVANNI DA VERRAZZANO	Fabbricato		D-L
61272	CF	FI	LASTRA A SIGNA	45	676		VIA DEGLI ARTIGIANI	AREA URBANA		D-L
57120	CF	FI	MONTELUPO FIORENTINO	11	1084		VIA TOSCO ROMAGNOLA SUD	TERRENO		D-L

ID	TIPO	PROVINCIA	COMUNE	FOGLIO	P.LLA	SUB.	INDIRIZZO CENSUARIO	USO PRINCIPALE	PROVENTI	CDP
55480	CF	FI	SAN CASCIANO IN VAL DI PESA	12	1308		STRADA PROVINCIALE VOLTERRANA	AREA URBANA		D-L
55481	CF	FI	SAN CASCIANO IN VAL DI PESA	12	1309		VIA MAHATMA GANDHI	AREA URBANA		D-L
55479	CF	FI	SAN CASCIANO IN VAL DI PESA	12	1320		VIA EMPOLESE	AREA URBANA		D-L
55342	CF	FI	SAN CASCIANO IN VAL DI PESA	30	1145		STRADA VICINALE DELLA PESA	AREE URBANE		D-L
55343	CF	FI	SAN CASCIANO IN VAL DI PESA	30	331		STRADA VICINALE DELLA PESA	AREE URBANE		D-L
2043	CF	FI	SAN CASCIANO IN VAL DI PESA	80	232		VIA DI MONTECALVI	AREA URBANA		D-L
1601	CF	FI	SAN CASCIANO IN VAL DI PESA	95	317		VIA CASSIA PER SIENA	SISTEM PERCORSO TORR PESA		D-L
1598	CF	FI	SAN CASCIANO IN VAL DI PESA	96	158		VIA CASSIA PER SIENA	SISTEMAZ RIO CASTELNUOVO		D-L
1599	CF	FI	SAN CASCIANO IN VAL DI PESA	96	159		VIA CASSIA PER SIENA	SISTEM PERCORSO TORR PESA		D-L
1600	CF	FI	SAN CASCIANO IN VAL DI PESA	96	160		VIA CASSIA PER SIENA	SISTEM PERCORSO TORR PESA		D-L
57427	CF	FI	SCANDICCI	10	342		VIA DELLA LAVANDERIA	TERRENI		D-L
61267	CF	FI	SCANDICCI	22	617		VIA FRANCESCHI	AREA URBANA		D-L
62097	CF	FI	SCANDICCI	30	510		VIA DI VINGONE	AREA URBANA		D-L
56930	CF	FI	SCANDICCI	64	315		SCANDICCI	TERRENI		D-L
57666	CF	FI	SESTO FIORENTINO	62	1311		VIA DEL CANTONE	TERRENO PER CAVALCAVIA CANTONE CANTANI OSMANNORO		D-L
57667	CF	FI	SESTO FIORENTINO	62	1312		VIA DEL CANTONE	TERRENO PER CAVALCAVIA CANTONE CANTANI OSMANNORO		D-L
55857	CF	FI	SIGNA	10	936	1	VIA ARGINE STRADA	Fabbricati per ammodernamento funz. canale Vingone-Lupo		D-L
55858	CF	FI	SIGNA	10	936	2	VIA ARGINE STRADA	Fabbricati per ammodernamento funz. canale Vingone-Lupo		D-L
61875	CF	FI	SIGNA	21	297		VIA VIACCIA	ANNESSE AGRICOLO		D-L
58365	CF	FI	SIGNA	21	312		VIA VIACCIA	LAGO BORGIOGLI		D-L
58371	CF	FI	SIGNA	21	313		VIA VIACCIA	LAGO BORGIOGLI		D-L
67074	CF	FI	SIGNA	21	511	1	VIA VIACCIA	LAGO BORGIOGLI		D-L
55581	CF	FI	SIGNA	8	475	500	VIA GIOVANNI DI MONTAGLIARI	FABBRICATO		D-L
55582	CF	FI	SIGNA	8	476	501	VIA GIOVANNI DI MONTAGLIARI	FABBRICATO		D-L
61822	CF	GR	GROSSETO	4	325	1	LOC PRATI DEL BECCARELLO	TERRENO		D-L
61823	CF	GR	GROSSETO	4	325	2	LOC PRATI DEL BECCARELLO	TERRENO		D-L
1592	CF	GR	GROSSETO	94	44	74	POLISPORTIVA CASOTTO PESCATORI VOLTINA	CASOTTO PESCATORI - VOLTINA		D-L
63884	CF	GR	MASSA MARITTIMA	204	49		VIA DELLA STAZIONE	CANALE IRR. VALPIANA		D-L
63849	CF	LI	LIVORNO	69	567	601	VIALE DI ANTIGNANO	TERRENI		D-L
2045	CF	LU	ALTOPASCIO	2	841		LOCALITA' PONTE ALLA CILIEGIA	AREA URBANA		D-L
2046	CF	LU	ALTOPASCIO	2	842		LOCALITA' PONTE ALLA CILIEGIA	AREA URBANA		D-L
56008	CF	LU	CAMAIORE	23	811	1	VIA DELLE CAPANNE	CAPANNONE ARTIGIANALE		D-L
56009	CF	LU	CAMAIORE	23	811	2	VIA DELLE CAPANNE	CAPANNONE ARTIGIANALE		D-L
233	CF	LU	LUCCA	58	820	2	VIA DEL BRENNERO	CENTRO MANOVRA		D-L
63567	CF	LU	MASSAROSA	22	312		VIA DI MONTRAMITO	AREA URBANA		D-L
63569	CF	LU	MASSAROSA	22	315		VIA DI MONTRAMITO	AREA URBANA		D-L
63565	CF	LU	MASSAROSA	22	316		VIA DI MONTRAMITO	AREA URBANA		D-L
63568	CF	LU	MASSAROSA	22	317		VIA DI MONTRAMITO	AREA URBANA		D-L
63563	CF	LU	MASSAROSA	22	320		VIA DI MONTRAMITO	AREA URBANA		D-L
63564	CF	LU	MASSAROSA	22	321		VIA DI MONTRAMITO	AREA URBANA		D-L
63562	CF	LU	MASSAROSA	22	322		VIA DI MONTRAMITO	AREA URBANA		D-L
63561	CF	LU	MASSAROSA	22	323		VIA DI MONTRAMITO	AREA URBANA		D-L
63560	CF	LU	MASSAROSA	22	324		VIA DI MONTRAMITO	AREA URBANA		D-L
63557	CF	LU	MASSAROSA	22	326		VIA DI MONTRAMITO	AREA URBANA		D-L
63558	CF	LU	MASSAROSA	22	327		VIA DI MONTRAMITO	AREA URBANA		D-L
63556	CF	LU	MASSAROSA	22	329		VIA DI MONTRAMITO	AREA URBANA		D-L
63555	CF	LU	MASSAROSA	22	331		VIA DI MONTRAMITO	AREA URBANA		D-L
63559	CF	LU	MASSAROSA	22	332		VIA DI MONTRAMITO	AREA URBANA		D-L
63046	CF	LU	MASSAROSA	54	1947		LOCALITA' PIAGGETTA	EDIFICIO IDROVORO		D-L
54297	CF	LU	PIETRASANTA	51	400		VIA FOSSETTO	IMPIANTO IDROVORO		D-L
2041	CF	LU	PIETRASANTA	51	709		VIA DEL LAGO	IMMOBILE GESTITO CONSORZIO		D-L
57416	CF	LU	PORCARI	10	1598		VIA TOSCHINO	AREA URBANA		D-L
57415	CF	LU	PORCARI	11	1433		VIA DEL SESTO	AREA URBANA		D-L
56935	CF	LU	PORCARI	12	804	1	VIA GIUSEPPE LAZZARESCHI	AREA URBANA		D-L

ID	TIPO	PROVINCIA	COMUNE	FOGLIO	P.L.L.A.	SUB.	INDIRIZZO CENSUARIO	USO PRINCIPALE	PROVENTI	CDP
56446	CF	LU	PORCARI	13	584		VIA DEL SESTO	AREA URBANA		D-L
63554	CF	LU	VIAREGGIO	16	1231		VIA CONSORZIALE	AREA URBANA/TERRENI		D-L
63553	CF	LU	VIAREGGIO	17	1617		VIA DEI PLATANI	AREA URBANA/TERRENI		D-L
253	CF	LU	VIAREGGIO	22	42		LARGO RISORCIMENTO	ALLOGGIO		D-L
547	CF	LU	VIAREGGIO	24	105	4	LUNGO CANALE EST	UFFICI		D-L
63874	CF	MS	CARRARA	82	484		VIA AURELIA	AREA URBANA/TERRENI		D-L
2048	CF	MS	MONTIGNOSO	15	1728		LOC. GIUNTONA	AREA URBANA		D-L
54296	CF	MS	MONTIGNOSO	21	1367		VIA B. GRILLOTTI	IMPIANTO IDROVORO		D-L
295	CF	PI	PISA	128	40		CANALE RIPAFRATTA	SFOCIO IN ARNO		D-L
254	CF	PI	PISA	128	53		PIAZZA DELLE GONDOLE	CASELLO GONDOLE		D-L
284	CF	PI	PISA	28	15		CANALE RIPAFRATTA	CASOTTO FOSSA MURATA		D-L
249	CF	PI	PISA	44	163	1	VIA DELLA DARSENA	ISPETTORATO PORTO ZONA PORTUALE 1		D-L
250	CF	PI	PISA	44	163	2	VIA DELLA DARSENA	MAGAZZINO		D-L
251	CF	PI	PISA	44	163	3	VIA DELLA DARSENA	ALLOGGIO		D-L
252	CF	PI	PISA	44	164		VIA DELLA DARSENA	MAGAZZINO		D-L
262	CF	PI	SAN GIULIANO TERME	3	167		CANALE RIPAFRATTA	POZZI		D-L
263	CF	PI	SAN GIULIANO TERME	3	437		VIA RONCIONI RIPAFRATTA	MAGAZZINO		D-L
258	CF	PI	SAN GIULIANO TERME	3	450		VIA RONCIONI RIPAFRATTA	INCL. OPERA PRESA		D-L
257	CF	PI	SAN GIULIANO TERME	3	508		SS. ABETONE 278	ALLOGGIO		D-L
259	CF	PI	SAN GIULIANO TERME	3	54		VIA RONCIONI RIPAFRATTA	CASOTTO FORI PORTA		D-L
260	CF	PI	SAN GIULIANO TERME	3	62		VIA RONCIONI RIPAFRATTA	CASELLO LETTURE		D-L
261	CF	PI	SAN GIULIANO TERME	3	67		CANALE RIPAFRATTA	POZZI		D-L
61876	CF	PI	SAN MINIATO	95	127		VIA EGOLA	AREA URBANA		D-L
1623	CF	PI	VECCHIANO	3	293		LOC. VECCHIANO	IDROVORA CANALE BUFALINI		D-L
1624	CF	PI	VECCHIANO	3	294		LOC. VECCHIANO	IDROVORA CANALE BUFALINI		D-L
1625	CF	PI	VECCHIANO	3	295		LOC. VECCHIANO	IDROVORA CANALE BUFALINI		D-L
2083	CF	PI	VECCHIANO	3	303		VECCHIANO	COSTRUZIONE IDROVORA		D-L
2116	CF	PI	VECCHIANO	3	309		LOCALITA' BUFALINA	IMMOBILE GESTITO CONSORZIO		D-L
65574	CF	PO	CARMIGNANO	38	1065		VIA MONTEFORTINI	TERRENI		D-L
54379	CF	PO	PRATO	12	674	1	PRATO	AREA URBANA		D-L
55718	CF	PO	PRATO	12	674	2	PRATO	AREA URBANA		D-L
61116	CF	PO	PRATO	69	665		VIA GIULIANI	AREA URBANA		D-L
53840	CF	PO	PRATO	99	318		LOC. CASTELNUOVO	AREA URBANA		D-L
61245	CF	PT	PESCIA	102	569	1	VIA ROMANA	IMPIANTO IDROVORO E CABINA ENEL		D-L
61246	CF	PT	PESCIA	102	569	2	VIA ROMANA	IMPIANTO IDROVORO E CABINA ENEL		D-L
55348	CF	PT	PONTE BUGGIANESE	17	125		LOC. COCCO	TERRENI		D-L
1405	CF	PT	QUARRATA	14	236		VIA IV NOVEMBRE	RUDERE		D-L
61883	CF	PT	QUARRATA	37	606		VIA QUERCIOLO	terreno		D-L
54530	CF	PT	QUARRATA	37	690		VIA QUERCIOLO	FABBRICATO		D-L
54528	CF	PT	QUARRATA	37	67	2	VIA QUERCIOLO	RESEDE		D-L
54529	CF	PT	QUARRATA	37	67	3	VIA QUERCIOLO	RESEDE		D-L
1555	CF	PT	SERRAVALLE PISTOIESE	38	1509	1	VIA DANTE ALIGHIERI			D-L
1556	CF	PT	SERRAVALLE PISTOIESE	38	1509	2	VIA DANTE ALIGHIERI			D-L
1557	CF	PT	SERRAVALLE PISTOIESE	38	1509	3	VIA DANTE ALIGHIERI			D-L
1558	CF	PT	SERRAVALLE PISTOIESE	38	1509	4	VIA DANTE ALIGHIERI			D-L
1559	CF	PT	SERRAVALLE PISTOIESE	38	1509	5	VIA DANTE ALIGHIERI			D-L
1406	CF	PT	SERRAVALLE PISTOIESE	38	1541		LOC. SERRAVALLE PISTOIESE	SISTEMAZ RIO CASTELNUOVO		D-L
1416	CF	PT	SERRAVALLE PISTOIESE	38	1542		LOC. SERRAVALLE PISTOIESE	SISTEMAZ RIO CASTELNUOVO		D-L
1417	CF	PT	SERRAVALLE PISTOIESE	38	1543		LOC. SERRAVALLE PISTOIESE	SISTEMAZ RIO CASTELNUOVO		D-L
1415	CF	PT	SERRAVALLE PISTOIESE	38	1544		LOC. SERRAVALLE PISTOIESE	SISTEMAZ RIO CASTELNUOVO		D-L
1418	CF	PT	SERRAVALLE PISTOIESE	38	1545		LOC. SERRAVALLE PISTOIESE	SISTEMAZ RIO CASTELNUOVO		D-L
1407	CF	PT	SERRAVALLE PISTOIESE	38	1546		LOC. SERRAVALLE PISTOIESE	SISTEMAZ RIO CASTELNUOVO		D-L

BENI IMMOBILI DEMANIALI

CAT. D-L _ Terreni

BENI ASSOGGETTATI DALLE LEGGI STATALI O REGIONALI AL REGIME DEL DEMANIO PUBBLICO

TIPO	PROVINCIA	COMUNE	FINALITA	SUPERFICIE	GDP
CT	AR	AREZZO	CANALI AFFLUENTI CANALE MASTRO CHIANA	mq. 1.230,00	D-L
CT	AR	AREZZO	CANALCAFEROVIA AL KM.234 + 875 E SOTTOPASSO CICLOPEDONABILE	mq. 10.992,00	D-L
CT	AR	AREZZO	OPERE IDRAULICHE	mq. 255,00	D-L
CT	AR	AREZZO	RIASSETTO IDRAULICO AREA FRA RIO GROSSO E RIO DI RIGUTINO	mq. 9.290,00	D-L
CT	AR	AREZZO	RIASSETTO IDRAULICO RIO COZZANO E RIO VITIANO	mq. 39.416,00	D-L
CT	AR	AREZZO	RIDUZIONE RISCHIO IDRAULICO AREE COTERMINI AL RIO SELLENA	mq. 7.405,00	D-L
CT	AR	AREZZO	RIPIETITORE RADIO REGIONALE SERVIZIO ANTINCENDI BOSCHIVI	mq. 701,00	D-L
CT	AR	AREZZO	SISTEMAZIONE CANALE MASTRO CHIANA	mq. 1.205,00	D-L
CT	AR	AREZZO	SISTEMAZIONE IDRAULICA AFFLUENTI DI SX CANALE MASTRO DELLA CHIANA	mq. 91.826,00	D-L
CT	AR	AREZZO	TERRENI	mq. 5.515,00	D-L
CT	AR	AREZZO	TERRENO	mq. 675,00	D-L
CT	AR	BADIA TEDALDA	LAVORI SUL FIUME MARECCHIA	mq. 5.160,00	D-L
CT	AR	BUCINE	CASSA LAMINAZIONE PER CENTRO ABITATO AMBRA E TRATTI VIABILITA'	mq. 5.045,00	D-L
CT	AR	BUCINE	CASSA LAMINAZIONE PIENE MESSA IN SICUREZZA CENTRO AMBRA	mq. 107.713,00	D-L
CT	AR	BUCINE	VARIANTE SRT 69 DEL VALDARNO	mq. 1.135,00	D-L
CT	AR	CASTIGLION FIORENTINO	CONSTRUZIONE IMPIANTO SOLLEVAMENTO ACQUE - LOC. CHIARONE	mq. 350,00	D-L
CT	AR	CASTIGLION FIORENTINO	REALIZZAZIONE OPERE DI BONIFICA IDRAULICA	mq. 145,00	D-L
CT	AR	CASTIGLION FIORENTINO	RETE IRRIGUA MONTEDOGLIO	mq. 589,00	D-L
CT	AR	CASTIGLION FIORENTINO	RIASSETTO IDRAULICO FOSCO VINGONCELLO	mq. 725,00	D-L
CT	AR	CASTIGLION FIORENTINO	RIPRISTINO SEZIONE IDRAULICA REGLIA DI MANCIANO	mq. 2.100,00	D-L
CT	AR	CASTIGLION FIORENTINO	SISTEMAZIONI IDRAULICHE FOSCO VINGONCELLO	mq. 1.260,00	D-L
CT	AR	CASTIGLION FIORENTINO	TERRENO	mq. 1.705,00	D-L
CT	AR	CIVITELLA IN VAL DI CHIANA	CANALI AFFLUENTI CANALE MASTRO CHIANA	mq. 1.160,00	D-L
CT	AR	CIVITELLA IN VAL DI CHIANA	RETE IRRIGUA MONTEDOGLIO	mq. 1.890,00	D-L
CT	AR	CIVITELLA IN VAL DI CHIANA	RIASSETTO IDRAULICO DEL TORRENTE ESSE E DELLE AREE COTERMINI A MONTE DELLA S.P. DI CIGGIANO	mq. 10.428,00	D-L
CT	AR	CORTONA	ADEGUAMENTO ARGINI TORRENTE ESSE	mq. 12.294,00	D-L
CT	AR	CORTONA	OPERE DI SISTEMAZIONE E BONIFICA	mq. 680,00	D-L
CT	AR	CORTONA	RIASSETTO IDRAULICO REGLIA DELLE LEPRI	mq. 2.590,00	D-L
CT	AR	CORTONA	SISTEMAZIONE IDRAULICA TORRENTI ESSE, MUCCHIA E LORO AFFLUENTI	mq. 37.911,00	D-L
CT	AR	CORTONA	TERRENI	mq. 10.882,00	D-L
CT	AR	CORTONA	TERRENO	mq. 4.025,00	D-L
CT	AR	CORTONA	VARIANTE ALLA SRT 71 - COMUNE DI CORTONA - LOC. VALLONE	mq. 1.819,00	D-L
CT	AR	FOIANO DELLA CHIANA	CANALI AFFLUENTI CANALE MASTRO CHIANA	mq. 590,00	D-L
CT	AR	FOIANO DELLA CHIANA	REALIZZAZIONE DELL'ADDUZIONE PRIMARIA DIGA MONTEDOGLIO	mq. 6.545,00	D-L
CT	AR	LUCIGNANO	CANALI AFFLUENTI CANALE MASTRO CHIANA	mq. 10,00	D-L
CT	AR	LUCIGNANO	LAVORI DI RIPRISTINO TORRENTE VERTEGE	mq. 11.410,00	D-L
CT	AR	LUCIGNANO	TERRENO	mq. 13,00	D-L
CT	AR	MARCIGNANO DELLA CHIANA	REALIZZAZIONE DELL'ADDUZIONE PRIMARIA DIGA MONTEDOGLIO	mq. 7.905,00	D-L
CT	AR	MONTE SAN SAVINO	ADEGUAMENTO SEZIONE IDRAULICA TORRENTE GARGAIOLO	mq. 2.038,00	D-L
CT	AR	MONTE SAN SAVINO	RIASSETTO IDRAULICO DEL TORRENTE ESSE E DELLE AREE COTERMINI A MONTE DELLA S.P. DI CIGGIANO	mq. 14.320,00	D-L
CT	AR	MONTE SAN SAVINO	TERRENI	mq. 1.100,00	D-L
CT	AR	PRATOVECCHIO STA.	LAVORI DI RIQUALIFICAMENTO E MIGLIORAMENTO SULLA SRT 70	mq. 2.256,00	D-L
CT	AR	SUBBIANO	TERRENO	mq. 6.319,00	D-L
CT	FI	BAGNO A RIPOLI	CASSA DI ESPANSIONE POGGIO DESERTO	mq. 8.992,00	D-L
CT	FI	BAGNO A RIPOLI	OPERE DI COMPLETAMENTO SISTEMA LAMINAZIONE PIENE	mq. 4.825,00	D-L
CT	FI	BARBERINO DI MUGELLO	INVASO BILANCINO	mq. 95.298,00	D-L
CT	FI	BARBERINO DI MUGELLO	TERRENI	mq. 6.982,00	D-L

TIPO	PROVINCIA	COMUNE	FINALITA	SUPERFICIE	GDP
CT	FI	BARBERINO DI MUGELLO	TERRENO	mq. 270,00	D-L
CT	FI	BARBERINO TAVARNELLE	CASSA ESPANSIONE S.DONATO-MONTECCHIO	mq. 46.860,00	D-L
CT	FI	BARBERINO TAVARNELLE	PERCORSO PEDICICLABILE LUNGO TORRENTE PESA	mq. 1.604,00	D-L
CT	FI	BARBERINO TAVARNELLE	PROTEZIONE DI SPONDA SUL Fiume PESA IN LOC. SAMBUCA VAL DI PESA	mq. 41.750,00	D-L
CT	FI	BARBERINO TAVARNELLE	RICUALIFICAZIONE AMBIENTALE SPONDE TORRENTE PESA	mq. 312,00	D-L
CT	FI	BORGO SAN LORENZO	REALIZZAZIONE INTERVENTI "RILANCI DA GALLERIA"	mq. 25,00	D-L
CT	FI	CALENZANO	AREA DI LAMINAZIONE	mq. 2.217,00	D-L
CT	FI	CALENZANO	COLLEGAMENTO TANGENZIALE E CALENZANO E NUOVA STRADA PARCO CAMPI	mq. 2.806,00	D-L
CT	FI	CALENZANO	DIFESE ARGINALI TORRENTE CHIOSINA	mq. 14,00	D-L
CT	FI	CALENZANO	MANUTENZIONE E ADEGUAMENTO GORA DI MONTALVO NORD	mq. 935,00	D-L
CT	FI	CAMPI BISENZIO	ADEGUAMENTO FUNZIONALE FOSSI PRATACCIO OVEST VECCHIO GARILLE	mq. 8.200,00	D-L
CT	FI	CAMPI BISENZIO	ADEGUAMENTO FUNZIONALE FOSSI PRATACCIO OVEST	mq. 486,00	D-L
CT	FI	CAMPI BISENZIO	ADEGUAMENTO TOMBA SIFONE CANALE MACINANTE	mq. 6.383,00	D-L
CT	FI	CAMPI BISENZIO	ADEGUAMENTO TOMBA SIFONE SISTEMA ACQUE BASSE CANALE MACINANTE	mq. 115,00	D-L
CT	FI	CAMPI BISENZIO	AMMODERNAMENTO FUNZIONALE CANALE PRATACCIO	mq. 11.545,00	D-L
CT	FI	CAMPI BISENZIO	AMMODERNAMENTO FUNZIONALE CANALE VINGONE-LUPO	mq. 57.821,00	D-L
CT	FI	CAMPI BISENZIO	AREA DI LAMINAZIONE A MONTE SAN DONNINO	mq. 189.033,00	D-L
CT	FI	CAMPI BISENZIO	AREA DI LAMINAZIONE OLMETTI	mq. 9.515,00	D-L
CT	FI	CAMPI BISENZIO	AREA LAMINAZIONE CASSA LUPO CANALE VINGONE	mq. 45.618,00	D-L
CT	FI	CAMPI BISENZIO	COLLETTORE ACQUE BASSE COMUNE CAMPI	mq. 10.292,00	D-L
CT	FI	CAMPI BISENZIO	IMPIANTO IDROVORO LOC. VIACCIA E AREA LAMINAZIONE LAGO BORGIOI	mq. 2.385,00	D-L
CT	FI	CAMPI BISENZIO	LAVORI DI VAZIONE TRATTO FOSSO PRUNAA	mq. 3.250,00	D-L
CT	FI	CAMPI BISENZIO	LAVORI DI SISTEMAZIONE CANALE SAN DONNINO	mq. 725,00	D-L
CT	FI	CAMPI BISENZIO	MANUTENZIONE STRAORD. ARGINATURA TORRENTE MARINELLA DI TRAVALLE	mq. 2.985,00	D-L
CT	FI	CAMPI BISENZIO	MANUTENZIONE STRAORD. GORA CASTELNUOVO E GORA CARCERINA	mq. 5.690,00	D-L
CT	FI	CAMPI BISENZIO	REALIZZAZIONE CASSA ESPANSIONE LOCALITA' OLMETTI	mq. 17.610,00	D-L
CT	FI	CAMPI BISENZIO	REALIZZAZIONE OPERE DI BONIFICA IDRAULICA	mq. 20.325,00	D-L
CT	FI	CAMPI BISENZIO	REALIZZAZIONE PROGETTO "SISTEMA 3" CRUCIGNANO	mq. 1.606,00	D-L
CT	FI	CAMPI BISENZIO	RIADEGUAMENTO CANALE SAN DONNINO	mq. 3.180,00	D-L
CT	FI	CAMPI BISENZIO	RIPRISTINO FUNZIONALE ALVEO DEL FOSSO DELLA MONACA	mq. 11.740,00	D-L
CT	FI	CAMPI BISENZIO	RIPRISTINO FUNZIONALE COLLETTORE CRUCIGNANO	mq. 13.231,00	D-L
CT	FI	CAMPI BISENZIO	SISTEMA 3 CRUCIGNANO 1 E 2 LOTTO	mq. 3.955,00	D-L
CT	FI	CAMPI BISENZIO	TERRENI	mq. 13.369,00	D-L
CT	FI	CAPRAIA E LIMITE	MESSA IN SICUREZZA IDRAULICA (RIO RATTO E RIO GUIDI)	mq. 7.147,00	D-L
CT	FI	CASTELFIORENTINO	ADEGUAMENTO ARGINE DESTRO RIO MORTO E CASSA ESPANSIONE	mq. 8.400,00	D-L
CT	FI	CASTELFIORENTINO	MESSA IN SICUREZZA STRUTTURA ARGINALE LUNGO IL RIO LAMA	mq. 190,00	D-L
CT	FI	CASTELFIORENTINO	REALIZZAZIONE SRT 429 - EMPOLI - CASTELFIORENTINO	mq. 8.194,00	D-L
CT	FI	CASTELFIORENTINO	TERRENO	mq. 9.127,00	D-L
CT	FI	CERRETO GUIDI	COMPLETAMENTO COSTRUZIONE PONTE DI FONTO	mq. 512,00	D-L
CT	FI	CERRETO GUIDI	LAVORI DI SISTEMAZIONE IDRAULICA DEL RIO VAL DI NEBBIA	mq. 3.223,00	D-L
CT	FI	CERRETO GUIDI	MESSA IN SICUREZZA BACINO DEL CANALE USCIANA	mq. 8.054,00	D-L
CT	FI	CERRETO GUIDI	REALIZZAZIONE OPERE DI BONIFICA IDRAULICA	mq. 996,00	D-L
CT	FI	CERRETO GUIDI	SISTEMAZIONE ARGINE CIRCONDARIALE	mq. 877,00	D-L
CT	FI	CERRETO GUIDI	SISTEMAZIONE IDRAULICA RIO BOLGHERNI	mq. 6.285,00	D-L
CT	FI	CERTALDO	PERCORSO DI SERVIZIO E RINGROSSO ARGINALE IN DESTRA IDRAULICA DEL Fiume ELSA	mq. 85.509,00	D-L
CT	FI	CERTALDO	TERRENO	mq. 21.960,00	D-L
CT	FI	EMPOLI	REALIZZAZIONE SRT 429 - EMPOLI - CASTELFIORENTINO	mq. 23.808,00	D-L
CT	FI	EMPOLI	SVINCOLO EMPOLI EST - S.G.C. FI.PILI	mq. 277,00	D-L
CT	FI	EMPOLI	TERRENI	mq. 2.130,00	D-L
CT	FI	FIGLINE E INCISA VALDARNO	VARIANTE ESTERNA ABITATO FIGLINE SR 69 - 2° STRALCIO	mq. 27.550,00	D-L
CT	FI	FIRENZE		mq. 34.980,00	D-L
CT	FI	FIRENZE	CANALE SCOLMATORE OSMANNORO	mq. 125,00	D-L
CT	FI	FIRENZE	DERIVAZIONE DEL CANALE CINTA ORIENTALE	mq. 8.664,00	D-L
CT	FI	FIRENZE	DEVIAZIONE STRADA PER SEDE DOPPIO BINARIO DEL QUADRUPPLICAMENTO DEL TRATTO FIRENZE - EMPOLI - LINEA FERR. FIRENZE - PISA	mq. 693,10	D-L

TIPO	PROVINCIA	COMUNE	FINALITA	SUPERFICIE	GDP
CT	FI	FRENZE	IMPIANTO SCOLMATORE OSMANNORO	mq. 4.190,00	D-L
CT	FI	FRENZE	MITIGAZIONE RISCHIO IDR. - TUTELA BIODIVERSITA' SUL TORRENTE MENSOLA	mq. 74.214,00	D-L
CT	FI	FRENZE	TERRENI	mq. 95.583,00	D-L
CT	FI	FUCECCHIO	COSTRUZIONE NUOVA ARGINATURA A DIFESA ABITATO DI FUCECCHIO	mq. 1.080,00	D-L
CT	FI	FUCECCHIO	MIGLIORAMENTO IDRAULICO RETICOLO	mq. 2.558,00	D-L
CT	FI	FUCECCHIO	MISURE ED INTERVENTI SALVAGUARIA E TUTELA PADULE FUCECCHIO	mq. 63.260,00	D-L
CT	FI	FUCECCHIO	PROLUNGAMENTO TORRENTE PESCA - ALLARGAMENTO E RIPROFILO FOSSO SIBOLLA	mq. 19.020,00	D-L
CT	FI	FUCECCHIO	REGIMAZIONE FILME ARNO	mq. 8.575,00	D-L
CT	FI	FUCECCHIO	RICALBRATURA RIO VALLERUJA	mq. 6.905,00	D-L
CT	FI	FUCECCHIO	SISTEMAZIONE IDRAULICA DEI CORSI D'ACQUA MINORI NELLA ZONA DELLE CINQUE TERRE	mq. 12.904,00	D-L
CT	FI	FUCECCHIO	SISTEMAZIONE IDRAULICA RIO BOLGHERINI	mq. 1.525,00	D-L
CT	FI	FUCECCHIO	SISTEMAZIONE IDRAULICA RIO DI FUCECCHIO	mq. 690,00	D-L
CT	FI	FUCECCHIO	TERRENI	mq. 10.020,00	D-L
CT	FI	GAMBASSI TERME	SISTEMAZIONE TRATTO TERMINALE DEL TORRENTE DEI CASCIANI	mq. 4.255,00	D-L
CT	FI	GREVE IN CHIANTI	REALIZZAZIONE CASSA ESPANSIONE A MONTE PONTE MATTIOLI	mq. 24.910,00	D-L
CT	FI	GREVE IN CHIANTI	REALIZZAZIONE OPERE DI BONIFICA IDRAULICA	mq. 4.285,00	D-L
CT	FI	GREVE IN CHIANTI	SISTEMAZIONE IDRAULICA TORRENTE GREVE	mq. 56,00	D-L
CT	FI	IMPRUNETTA	ADEGUAMENTO CASSA DI ESPANSIONE LA CASINA	mq. 16.591,00	D-L
CT	FI	IMPRUNETTA	TERRENO	mq. 508,00	D-L
CT	FI	LASTRA A SIGNA	ADEGUAMENTI ARGINALI DEL BORRO DEL GRILLAIO E DI RITORTOLO	mq. 1.413,00	D-L
CT	FI	LASTRA A SIGNA	LAMINAZIONE FOSSO STAGNO	mq. 14.247,00	D-L
CT	FI	LASTRA A SIGNA	REALIZZAZIONE OPERE DI BONIFICA IDRAULICA	mq. 14.318,00	D-L
CT	FI	LASTRA A SIGNA	SISTEMA DI LAMINAZIONE E RIQUALIFICAZIONE DEL TORRENTE PESA	mq. 47.470,00	D-L
CT	FI	LASTRA A SIGNA	SISTEMAZIONE PERCORSO DI SERVIZIO LUNGO IL TORRENTE PESA	mq. 31.764,00	D-L
CT	FI	MONTAIONE	ACQUEDOTTO	mq. 865,00	D-L
CT	FI	MONTELUPO FIORENTINO	PERCORSO DI SERVIZIO TORRENTE TURBONE	mq. 4.225,00	D-L
CT	FI	MONTELUPO FIORENTINO	SISTEMA DI LAMINAZIONE E RIQUALIFICAZIONE DEL TORRENTE PESA	mq. 113.790,00	D-L
CT	FI	MONTELUPO FIORENTINO	SISTEMA DI LAMINAZIONE E RIQUALIFICAZIONE TORRENTE PESA - I STRALCIO	mq. 2.901,00	D-L
CT	FI	MONTELUPO FIORENTINO	SVINCOLO EMPOLI EST - S.G.C. FI.PI.LI	mq. 8.823,00	D-L
CT	FI	MONTESPERTOLI	PERCORSO DI SERVIZIO TORRENTE TURBONE	mq. 66.151,00	D-L
CT	FI	MONTESPERTOLI	REALIZZAZIONE OPERE DI BONIFICA IDRAULICA	mq. 626,00	D-L
CT	FI	PELAGO	ADEGUAMENTO GEOMETRICO E PERCORSO PEDONALE SR 69 LOC.S.ELLERO	mq. 286,00	D-L
CT	FI	REGGELLO	ADEGUAMENTO GEOMETRICO E PERCORSO PEDONALE SR 69 LOC.S.ELLERO	mq. 1.675,00	D-L
CT	FI	REGGELLO	ADEGUAMENTO GEOMETRICO LOC.CANNICCIO - REGGELLO	mq. 1.568,00	D-L
CT	FI	SAN CASCIANO IN VAL DI PESA	REALIZZAZIONE OPERE DI BONIFICA IDRAULICA	mq. 35.199,00	D-L
CT	FI	SAN CASCIANO IN VAL DI PESA	REALIZZAZIONE PONTE SUL BORRO DEL FOSSETO	mq. 160,00	D-L
CT	FI	SAN CASCIANO IN VAL DI PESA	RIQUALIFICAZIONE AMBIENTALE SPONDE TORRENTE PESA	mq. 10.376,00	D-L
CT	FI	SAN CASCIANO IN VAL DI PESA	RIQUALIFICAZIONE AREA IN DESTRA IDRAULICA TORRENTE PESA	mq. 111.262,00	D-L
CT	FI	SAN CASCIANO IN VAL DI PESA	SISTEMAZIONE PERCORSO DI SERVIZIO LUNGO IL TORRENTE PESA	mq. 71.174,00	D-L
CT	FI	SAN CASCIANO IN VAL DI PESA	TERRENO	mq. 47.114,00	D-L
CT	FI	SCANDICCI	CASSA DI ESPANSIONE TORRENTE VINGONE	mq. 20.644,00	D-L
CT	FI	SCANDICCI	CASSA ESPANSIONE VILLA ANTINORI	mq. 20.203,00	D-L
CT	FI	SCANDICCI	MITIGAZIONE PERCORSO IDRAULICO SUL TORRENTE VINGONE	mq. 12.979,00	D-L
CT	FI	SCANDICCI	SISTEMAZIONE PERCORSO DI SERVIZIO LUNGO IL TORRENTE PESA	mq. 39.413,00	D-L
CT	FI	SCARPERIA E SAN PIERO	INVASO BILANCIANO	mq. 35,00	D-L
CT	FI	SESTO FIORENTINO	CANALE BONIFICA CINTA OCCIDENTALE	mq. 405,00	D-L
CT	FI	SESTO FIORENTINO	CANALE SCOLMATORE OSMANNORO	mq. 180,00	D-L
CT	FI	SESTO FIORENTINO	COLLEGAMENTO OLMATELLO - OSMANNORO - CAVALCAVIA CANTONE CATTANI	mq. 10.415,00	D-L
CT	FI	SESTO FIORENTINO	DEVIAZIONE TRATTO INTERMEDIO DEL CANALE DI CINTA ORIENTALE	mq. 9.940,00	D-L
CT	FI	SESTO FIORENTINO	IMPIANTO SCOLMATORE OSMANNORO	mq. 745,00	D-L
CT	FI	SESTO FIORENTINO	MANUTENZIONE E REALIZZAZIONE ACCESSI TORRENTE RIMAGGIO	mq. 400,00	D-L
CT	FI	SESTO FIORENTINO	MANUTENZIONE STRAORDINARIA GORA DI QUINTO	mq. 350,00	D-L
CT	FI	SESTO FIORENTINO	REALIZZAZIONE OPERE DI BONIFICA IDRAULICA	mq. 3.590,00	D-L
CT	FI	SESTO FIORENTINO	REALIZZAZIONE OPERE IDRAULICHE DI ADEGUAMENTO CANALE NUOVO GAVINE	mq. 205,00	D-L

TIPO	PROVINCIA	COMUNE	FINALITA	SUPERFICIE	GDP
CT	FI	SESTO FIORENTINO	REALIZZAZIONE TRATTO TERMINALE SCOLMATORE COMUNE SESTO FIORENTINO	mq. 9.030,00	D-L
CT	FI	SESTO FIORENTINO	TERRENI	mq. 1.040,00	D-L
CT	FI	SIGNA	ADEGUAMENTO TRATTO TERMINALE DEL FOSSO DI PIANO	mq. 24.553,00	D-L
CT	FI	SIGNA	AMMIO/ERNAMENTO FUNZIONALE CANALE VINGONE-LUPO	mq. 13.036,00	D-L
CT	FI	SIGNA	AREA DI LAMINAZIONE	mq. 360,00	D-L
CT	FI	SIGNA	AREA DI LAMINAZIONE LAGO IL PINO	mq. 49.612,00	D-L
CT	FI	SIGNA	AREA DI LAMINAZIONE OLMETTI	mq. 1.710,00	D-L
CT	FI	SIGNA	COLLETTORE ACQUE BASSE COMUNE CAMPI	mq. 3.676,00	D-L
CT	FI	SIGNA	DEVIAZIONE TRATTO INTERMEDIO DEL CANALE DI CINTA ORIENTALE	mq. 1.920,00	D-L
CT	FI	SIGNA	IMPIANTO IDROVORO	mq. 13.695,00	D-L
CT	FI	SIGNA	IMPIANTO IDROVORO LOC. VIACCIA E AREA LAMINAZIONE LAGO BORGIOI	mq. 193.232,00	D-L
CT	FI	SIGNA	IMPIANTO IDROVORO VIACCIA - SISTEMA DI ADDUZIONE IDROPOTABILE	mq. 820,00	D-L
CT	FI	SIGNA	OPERE DI BONIFICA IDRAULICA - AREA DI LAMINAZIONE	mq. 13.097,00	D-L
CT	FI	SIGNA	REALIZZAZIONE CASSA DI ESPANSIONE DEI RENAI	mq. 92.974,00	D-L
CT	FI	SIGNA	REALIZZAZIONE CASSA ESPANSIONE E NUOVO COLLETTORE IN SX OMBRONE	mq. 289.904,00	D-L
CT	FI	SIGNA	REALIZZAZIONE CASSA ESPANSIONE IN LOCALITA' PONTE TIGLIANO	mq. 11.353,00	D-L
CT	FI	SIGNA	REALIZZAZIONE FASCIA FLUVIALE TORRENTE OMBRONE A CASTELLETTI - CASSA DI LAMINAZIONE	mq. 26.308,00	D-L
CT	FI	SIGNA	REALIZZAZIONE NUOVO FOSSO DI PIANO - MONACA	mq. 20.694,00	D-L
CT	FI	SIGNA	REALIZZAZIONE OPERE DI BONIFICA IDRAULICA	mq. 10.130,00	D-L
CT	FI	SIGNA	RIPRISTINO RETE DI SCOLO DI ACQUE BASSE	mq. 3.900,00	D-L
CT	FI	SIGNA	RIPRISTINO FUNZIONALE SEZIONE DELL'ALVEO DEL FOSSO DI PIANO	mq. 1.328,00	D-L
CT	FI	SIGNA	RIPRISTINO FUNZIONALE ALVEO DEL FOSSO DELLA MONACA	mq. 10.103,00	D-L
CT	FI	SIGNA	RIPRISTINO FUNZIONALE ALVEO FOSSO DI PIANO	mq. 24.701,00	D-L
CT	FI	SIGNA	RIPRISTINO FUNZIONALE RETE DI SCOLO ACQUE BASSE	mq. 20.131,00	D-L
CT	FI	SIGNA	RIPRISTINO FUNZIONALE SEZIONE DELL'ALVEO DEL FOSSO DI PIANO	mq. 3.630,00	D-L
CT	FI	SIGNA	RIPRISTINO RETE DI SCOLO DI ACQUE BASSE	mq. 38.662,00	D-L
CT	FI	SIGNA	TERRENI	mq. 72.649,00	D-L
CT	FI	SIGNA	TERRENO	mq. 695,00	D-L
CT	FI	VINCI	MANUTENZIONE ORDINARIA DI TRATTI DEL RIO DEI MORTICINI	mq. 284,00	D-L
CT	FI	VINCI	MESSA IN SICUREZZA BACINO DEL CANALE USCIANA	mq. 5.946,00	D-L
CT	FI	VINCI	REALIZZAZIONE OPERE DI BONIFICA IDRAULICA	mq. 5.200,00	D-L
CT	FI	VINCI	SISTEMAZIONE IDRAULICA TORRENTE VINCIO A MONTE DEL PONTE DI POMO	mq. 10.382,00	D-L
CT	FI	VINCI	TERRENO	mq. 743,00	D-L
CT	GR	CAPALBIO	ARGINATURA TRATTO TORRENTE PALAZZI	mq. 17.800,00	D-L
CT	GR	CAPALBIO	CANALE SCOLMATORE LAGO S.FLORIANO	mq. 3.190,00	D-L
CT	GR	CASTIGLIONE DELLA PESCAIA	ARGINATURA ALLACCIANTE FILME BRUNA	mq. 11.630,00	D-L
CT	GR	CASTIGLIONE DELLA PESCAIA	ARGINATURA TORRENTE AMPIO	mq. 21.174,00	D-L
CT	GR	CASTIGLIONE DELLA PESCAIA	OPERE IDRAULICHE FILME BRUNA	mq. 775,00	D-L
CT	GR	CASTIGLIONE DELLA PESCAIA	RIPRISTINO CANALIZZAZIONI	mq. 1.345,00	D-L
CT	GR	CASTIGLIONE DELLA PESCAIA	RIPRISTINO CANALIZZAZIONI	mq. 925,00	D-L
CT	GR	CASTIGLIONE DELLA PESCAIA	SISTEMAZIONE E RIPRISTINO TORRENTE AMPIO	mq. 18.923,00	D-L
CT	GR	CINIGIANO	STRADA	mq. 575,00	D-L
CT	GR	FOLLONICA	ALVEO	mq. 15.750,00	D-L
CT	GR	FOLLONICA	CANALE DEMANALE IRRIGAZIONE	mq. 42.005,00	D-L
CT	GR	FOLLONICA	REGIMAZIONE PER IL CONTROLLO DELLE PIENE DEL TORRENTE PETRAIA - 2° LOTTO VASCHE DI LAMINAZIONE	mq. 179.054,00	D-L
CT	GR	GAVORRANO	OPERE IDRAULICHE FILME BRUNA	mq. 2.480,00	D-L
CT	GR	GAVORRANO	TERRENI	mq. 5.390,00	D-L
CT	GR	GROSSETO	AMPLIAMENTO "COLATORE PRINCIPINA"	mq. 4.390,00	D-L
CT	GR	GROSSETO	AMPLIAMENTO ALLACCIANTE OMBRONE	mq. 910,00	D-L
CT	GR	GROSSETO	ARGINATURA	mq. 7.815,00	D-L
CT	GR	GROSSETO	ARGINATURA TORRENTE OMBRONE	mq. 1.753,00	D-L
CT	GR	GROSSETO	ARGINATURA TORRENTE SALICA	mq. 16.470,00	D-L
CT	GR	GROSSETO	FILME OMBRONE - COLLEGAMENTO DIFESE SPONDALI DOPO EVENTO ALLUVIONALE NOVEMBRE 2012	mq. 2.539,00	D-L
CT	GR	GROSSETO	INSTALLAZIONE IMPIANTO SGRIGLIANTE	mq. 1.250,00	D-L

TIPO	PROVINCIA	COMUNE	FINALITA	SUPERFICIE	GDP
CT	GR	GROSSETO	LAVORI URGENTI PER ELIMINAZIONE STADIO PERICOLO ARGINE OMBRONE	mq. 537,00	D-L
CT	GR	GROSSETO	OPERE DI MANUTENZIONE STRAORDINARIA ARGINE Fiume OMBRONE	mq. 3.990,00	D-L
CT	GR	GROSSETO	OPERE IDRAULICHE	mq. 10.870,00	D-L
CT	GR	GROSSETO	REALIZZAZIONE OPERE DI BONIFICA IDRAULICA	mq. 900,00	D-L
CT	GR	GROSSETO	RIPRISTINO E SISTEMAZIONE NUOVO FOSSO DEI MOLINI	mq. 257,00	D-L
CT	GR	GROSSETO	RIPRISTINO CANALIZZAZIONI	mq. 6.000,00	D-L
CT	GR	GROSSETO	SISTEMAZIONE IDRAULICA TORRENTE FOSSA	mq. 136.638,00	D-L
CT	GR	GROSSETO	SISTEMAZIONE TORRENTE SALICA	mq. 17.590,00	D-L
CT	GR	GROSSETO	TERRENI	mq. 21.217,00	D-L
CT	GR	MAGLIANO IN TOSCANA	DIFESE ARGINE Fiume OSA	mq. 19.255,00	D-L
CT	GR	MASSA MARITTIMA	ART. 27 L.R. 39/2000	mq. 182.876,00	D-L
CT	GR	MASSA MARITTIMA	CANALE DEMANIALE IRRIGAZIONE	mq. 11.160,00	D-L
CT	GR	ORBETELLO	DIFESE ARGINE Fiume OSA	mq. 11.805,00	D-L
CT	GR	ORBETELLO	SISTEMAZIONE IDRAULICA DEI Fiumi ALBEGNA E OSA	mq. 11.881,00	D-L
CT	GR	ROCCASTRADA	SISTEMAZIONE IDRAULICA TORRENTE FOSSA	mq. 1.338,00	D-L
CT	LI	BIBBONA	SISTEMAZIONE IDRAULICA FOSSO DELLA MADONNA	mq. 669,00	D-L
CT	LI	BIBBONA	SISTEMAZIONE IDRAULICA FOSSO DELLE TANE	mq. 305,00	D-L
CT	LI	CAMPIGLIA MARITTIMA	ACQUEDOTTO SOTTOMARINO ELBA	mq. 912,00	D-L
CT	LI	CAMPIGLIA MARITTIMA	BANCHINATURA Fiume CORNIA	mq. 11.960,00	D-L
CT	LI	CAMPIGLIA MARITTIMA	IMPIANTO IRRIGAZIONE	mq. 5.126,00	D-L
CT	LI	CAMPIGLIA MARITTIMA	LAVORI DI MANUTENZIONE STRAORDINARIA ARGINATURA Fiume CORNIA	mq. 21.696,00	D-L
CT	LI	CAMPIGLIA MARITTIMA	OPERE IDRAULICHE	mq. 300,00	D-L
CT	LI	CAMPIGLIA MARITTIMA	TERRENI	mq. 41.700,00	D-L
CT	LI	CAMPIGLIA MARITTIMA	TERRENI GOLENAI Fiume CORNIA	mq. 40.740,00	D-L
CT	LI	CAMPIGLIA MARITTIMA	TERRENO	mq. 1.906,00	D-L
CT	LI	COLLESALVETTI	INTERPORTO AMERIGO VESPUCCI - LIVORNO - GIUSTICCE	mq. 243.289,00	D-L
CT	LI	COLLESALVETTI	INTERPORTO AMERIGO VESPUCCI - LIVORNO - GIUSTICCE	mq. 155.713,00	D-L
CT	LI	COLLESALVETTI	TERZA CORSIA VICARELLO	mq. 490,00	D-L
CT	LI	LIVORNO	TERRENI	mq. 12.902,00	D-L
CT	LI	PIOMBINO	ACQUEDOTTO SOTTOMARINO ELBA	mq. 1.670,00	D-L
CT	LI	PIOMBINO	IMPIANTO IRRIGAZIONE COLLETTIVA	mq. 450,00	D-L
CT	LI	PIOMBINO	LAVORI DI MANUTENZIONE STRAORDINARIA ARGINATURA Fiume CORNIA	mq. 6.253,00	D-L
CT	LI	PIOMBINO	MANUTENZIONE STRAORDINARIA DI INVASO AD USO IRRIGUO "ANGIOLA"	mq. 15.120,00	D-L
CT	LI	PIOMBINO	MANUTENZIONE STRAORDINARIA DI INVASO AD USO IRRIGUO "POTENTI 2"	mq. 34.800,00	D-L
CT	LI	PIOMBINO	RETTIFICA CANALE N.8 LOC. PIANACCE-COMUNE PIOMBINO	mq. 21.881,00	D-L
CT	LI	PIOMBINO	RETTIFICA CONTROFOSSA SINISTRA Fiume CORNIA	mq. 7.650,00	D-L
CT	LI	PIOMBINO	TERRENO	mq. 499,00	D-L
CT	LU	SUVERETO	REALIZZAZIONE CANALE DI ADDUZIONE PRIMARIA DAL FOSSO GORE	mq. 9.540,00	D-L
CT	LU	SUVERETO	TERRENI	mq. 400,00	D-L
CT	LU	ALTOPASCIO	INTERVENTI STRUTTURALI TORRENTE PESCIA	mq. 30.259,00	D-L
CT	LU	ALTOPASCIO	MIGLIORAMENTO IDRAULICO DEL FOSSO DI MONTECARLO	mq. 9.401,00	D-L
CT	LU	ALTOPASCIO	REALIZZAZIONE OPERE DI BONIFICA IDRAULICA	mq. 23.208,00	D-L
CT	LU	ALTOPASCIO	RIASSETTO IDROGEOLOGICO AREE ALLUVIONATE	mq. 1.062,00	D-L
CT	LU	ALTOPASCIO	SISTEMAZIONE ARGINATURA TORRENTE PESCIA	mq. 6.116,50	D-L
CT	LU	ALTOPASCIO	SISTEMAZIONE IDRAULICHE TORRENTE PESCIA	mq. 2.010,00	D-L
CT	LU	ALTOPASCIO	SISTEMAZIONE IDRAULICHE TORRENTE PESCIA DI COLLODI	mq. 11.790,00	D-L
CT	LU	ALTOPASCIO	SISTEMAZIONI ARGINI TORRENTE PESCIA	mq. 310,00	D-L
CT	LU	ALTOPASCIO	TERRENI	mq. 19.684,00	D-L
CT	LU	ALTOPASCIO	TERRENO	mq. 8.906,00	D-L
CT	LU	CAMAIORE	CANALE A.A. BAGNO - RIPRISTINO SPONDE E SCARPATE CALAMITA' 2002	mq. 589,00	D-L
CT	LU	CAMAIORE	CAPANNONE ARTIGIANALE	mq. 165,00	D-L
CT	LU	CAMAIORE	IDROVORE MAGAZZENO E MANDRIATO RIPRISTINO CAPACITA' SOLLEVAMENTO	mq. 320,00	D-L
CT	LU	CAMAIORE	RIPRISTINO SCARPATE ARGINALI ALVEI INTERRITI CANALE TESO	mq. 467,00	D-L
CT	LU	CAMAIORE	TERRENI	mq. 270,00	D-L

TIPO	PROVINCIA	COMUNE	FINALITA	SUPERFICIE	GDP
CT	LU	CAPANNORI	CANALETTA DEMANIALE	mq. 70,00	D-L
CT	LU	CAPANNORI	COMPLETAMENTO OPERE DI MANUTENZIONE STRAORDINARIA SUL RIO SANA	mq. 6.245,00	D-L
CT	LU	CAPANNORI	LAVORI DI REGIMAZIONE DEL RIO CASALE - 2 LOTTO	mq. 33.531,00	D-L
CT	LU	CAPANNORI	MANUTENZIONE STRAORDINARIA RIO MANZI	mq. 286,00	D-L
CT	LU	CAPANNORI	REALIZZAZIONE OPERE DI BONIFICA IDRAULICA	mq. 40,00	D-L
CT	LU	CAPANNORI	SPOSTAMENTO CANALETTA DEMANIALE DEI RUBINETTI	mq. 160,00	D-L
CT	LU	CAPANNORI	TERRENI	mq. 1.155,00	D-L
CT	LU	FABBRICHE DI VERGEMOLI	REALIZZAZIONE OPERE DI BONIFICA IDRAULICA	mq. 32,00	D-L
CT	LU	FORTE DEI MARMI	IMPIANTO IDROVORO	mq. 670,00	D-L
CT	LU	LUCCA	AMPLIAMENTO SEZIONI DI DEFLUSSO TORRENTE CONTESORA	mq. 1.346,00	D-L
CT	LU	LUCCA	AMPLIAMENTO SEZIONI DI DEFLUSSO TORRENTE CERDOSA	mq. 5.035,00	D-L
CT	LU	LUCCA	AMPLIAMENTO SEZIONI DI DEFLUSSO TORRENTE FREDDANA	mq. 1.869,00	D-L
CT	LU	LUCCA	CANALE DEMANIALE	mq. 195,00	D-L
CT	LU	LUCCA	REALIZZAZIONE ARGINATURE NEL TRATTO FINALE DEL RIO DEL SEMINARIO	mq. 692,00	D-L
CT	LU	LUCCA	REALIZZAZIONE OPERE DI BONIFICA IDRAULICA	mq. 11.741,00	D-L
CT	LU	LUCCA	REGIMAZIONE Fiume CERCHIA	mq. 5.588,00	D-L
CT	LU	LUCCA	REGIMAZIONE TORRENTE FREDDANA	mq. 22.159,00	D-L
CT	LU	LUCCA	RIFACIMENTO IMPIANTO IDROVORO SUL FOSCO LOBACO	mq. 1.902,00	D-L
CT	LU	LUCCA	SISTEMAZIONE IDRAULICA E CONSOLIDAMENTO ARGINALE RIO RIETTO	mq. 5.822,00	D-L
CT	LU	LUCCA	SISTEMAZIONE IDRAULICA RIO ISOLELLA	mq. 7.929,00	D-L
CT	LU	LUCCA	TERRENI	mq. 163,00	D-L
CT	LU	LUCCA	TERRENI CASELLO VED. COD. LU177792	mq. 1.060,00	D-L
CT	LU	LUCCA	TRATTO CANALETTA	mq. 135,00	D-L
CT	LU	MASSAROSA	ADEGUAMENTO IDRAULICO CANALE A.A. GORA DI STIAVA	mq. 10,00	D-L
CT	LU	MASSAROSA	ADEGUAMENTO TORRENTE GORA DI STIAVA II LOTTO	mq. 425,00	D-L
CT	LU	MASSAROSA	CANALE BELVEDERE - RIPRISTINO SPONDE E SCARPATE CALAMITA' 2002	mq. 176,00	D-L
CT	LU	MASSAROSA	CANALE DI PENENTE - RIPRISTINO SPONDE E SCARPATE CALAMITA' 2002	mq. 1.891,00	D-L
CT	LU	MASSAROSA	CONSOLIDAMENTO ARGINE RIACCIO E ADEGUAMENTO ACCESSI	mq. 149,00	D-L
CT	LU	MASSAROSA	IMPIANTO IDROVORO QUIESA	mq. 1.180,00	D-L
CT	LU	MASSAROSA	LAVORI DI INSTALLAZIONE SGRIGLIATORI AUTOMATICI	mq. 540,00	D-L
CT	LU	MASSAROSA	LAVORI SUL CANALE MACELLARINO	mq. 490,00	D-L
CT	LU	MASSAROSA	REALIZZAZIONE OPERE DI BONIFICA IDRAULICA	mq. 4.793,00	D-L
CT	LU	MASSAROSA	RIASSETTO IDROGEOLOGICO AREE ALLUVIONATE	mq. 2.630,00	D-L
CT	LU	MASSAROSA	RIPRISTINO CANALE A.A. PENENTE	mq. 1.043,00	D-L
CT	LU	MASSAROSA	RIPRISTINO E MIGLIORAMENTO CANALE MANNINI-CALAMITA' NOV. 1995	mq. 615,00	D-L
CT	LU	MASSAROSA	RIPROFILATURA TRATTI GORA STIAVA FOSSI SCHIAVOLE E ARCHELLINO	mq. 24.846,00	D-L
CT	LU	MASSAROSA	TERRENI	mq. 297,00	D-L
CT	LU	MONTECARLO	REALIZZAZIONE OPERE DI BONIFICA IDRAULICA	mq. 22.908,00	D-L
CT	LU	MONTECARLO	RIASSETTO IDROGEOLOGICO AREE ALLUVIONATE	mq. 1.010,00	D-L
CT	LU	MONTECARLO	SISTEMAZIONE IDRAULICHE TORRENTE PESCIA	mq. 1.480,00	D-L
CT	LU	MONTECARLO	SISTEMAZIONI ARGINI TORRENTE PESCIA	mq. 1.163,00	D-L
CT	LU	MONTECARLO	TERRENI	mq. 7.052,00	D-L
CT	LU	MONTECARLO	TERRENI SISTEMAZIONE IDRAULICA	mq. 6.630,00	D-L
CT	LU	PIETRASANTA	CASSA ESPANSIONE Fiume VERSILIA LOC. MONTISCENDI	mq. 8.237,00	D-L
CT	LU	PIETRASANTA	INSTALLAZIONE SGRIGLIATORE IMPIANTO IDROVORO MANDRIATO	mq. 480,00	D-L
CT	LU	PIETRASANTA	REALIZZAZIONE OPERE DI BONIFICA IDRAULICA	mq. 1.741,00	D-L
CT	LU	PIETRASANTA	RIASSETTO IDROGEOLOGICO AREE ALLUVIONATE	mq. 54.712,00	D-L
CT	LU	PIETRASANTA	TERRENI	mq. 25.792,00	D-L
CT	LU	PORCARI	ARGINE	mq. 1.950,00	D-L
CT	LU	PORCARI	BONIFICA RIO FOSSA NUOVA	mq. 2.322,00	D-L
CT	LU	PORCARI	CASSA ESPANSIONE SUL RIO RALLA	mq. 11.225,00	D-L
CT	LU	PORCARI	MANUTENZIONE STRAORDINARIA RIO FOSSA NUOVA	mq. 9.713,00	D-L
CT	LU	PORCARI	REGIMAZIONE IDRAULICA DEI RIO FOSSA BIANCA E FOSSA NERA	mq. 20.237,00	D-L
CT	LU	SERAVEZZA	REALIZZAZIONE OPERE DI BONIFICA IDRAULICA	mq. 1.020,00	D-L

TIPO	PROVINCIA	COMUNE	FINALITA	SUPERFICIE	GDP
CT	LU	SERAVEZZA	TERRENI	mq. 1.860,00	D-L
CT	LU	STAZZEMA	DEMOLIZIONE E RICOSTRUZIONE DUE PONTI	mq. 260,00	D-L
CT	LU	VIAREGGIO	ADEGUAMENTO IDRAULICO CANALE A.A. GORA DI STIAVA	mq. 320,00	D-L
CT	LU	VIAREGGIO	CANALE AA FARABOLA - RIPRISTINO SPONDE E SCARPATE CALAMITA'2002	mq. 214,00	D-L
CT	LU	VIAREGGIO	CANALE DI BONIFICA DENOMINATO ALLACCIANTE	mq. 1.250,00	D-L
CT	LU	VIAREGGIO	INTERVENTI DI MIGLIORAMENTO FOSSO GUIDARIO	mq. 1.543,00	D-L
CT	LU	VIAREGGIO	RICOSTRUZIONE PARTI SCOSCESE CANALE A.A.FARABOLA	mq. 1.845,00	D-L
CT	LU	VIAREGGIO	ZONA PORTUALE 3	mq. 2.848,00	D-L
CT	MS	CARRARA	CANALE DEMANIALE	mq. 0,00	D-L
CT	MS	CARRARA	MESSA IN SICUREZZA TORRENTE CARRIONE	mq. 1.093,00	D-L
CT	MS	CASOLA IN LUNIGIANA	ADEGUAMENTO MIGLIORAMENTO E RETTIFICA TRATTI SRT 445	mq. 450,00	D-L
CT	MS	CASOLA IN LUNIGIANA	TERRENO	mq. 559,00	D-L
CT	MS	MASSA	CANALE DEMANIALE	mq. 0,00	D-L
CT	MS	MASSA	SISTEMAZIONE IDRAULICA FOSSI CALATELLA E BOZZONE	mq. 38,00	D-L
CT	MS	MONTIGNOSO	AMPLIAMENTO ARGINE CASSA COLMATA EX LAGO DI PORTA	mq. 12.682,00	D-L
CT	MS	MONTIGNOSO	CONSOLIDAMENTO ARGINI CIRCONDARIALI EX LAGO DI PORTA - LOTTO 3	mq. 9.641,00	D-L
CT	MS	MONTIGNOSO	IMPIANTO DROVORO	mq. 1.710,00	D-L
CT	MS	MONTIGNOSO	RIASSETTO IDROGEOLOGICO AREE ALLUVIONATE	mq. 6.667,00	D-L
CT	PI	CALCINAIA	COMPLETAMENTO SCOLMATORE ARNO	mq. 11.930,00	D-L
CT	PI	CALCINAIA	OPERE DI SISTEMAZIONE E BONIFICA	mq. 10.405,00	D-L
CT	PI	CALCINAIA	SCOLMATORE Fiume ARNO	mq. 285.690,00	D-L
CT	PI	CASCINA	TERRENI	mq. 41.975,00	D-L
CT	PI	CASTELFRANCO DI SOTTO	SISTEMAZIONE IDRAULICA DEI CORSI D'ACQUA MINORI NELLA ZONA DELLE CINQUE TERRE	mq. 21.296,00	D-L
CT	PI	CRESPINA LORENZANA	REALIZZAZIONE OPERE DI BONIFICA IDRAULICA	mq. 44.470,00	D-L
CT	PI	CRESPINA LORENZANA	REGIMAZIONE Fiume TORA	mq. 19.549,00	D-L
CT	PI	CRESPINA LORENZANA	RICALBRATURA ALVEO Fiume TORA E RIO SAN BIAGIO	mq. 7.140,00	D-L
CT	PI	CRESPINA LORENZANA	TERRENI	mq. 12.900,00	D-L
CT	PI	FAUGLIA	REALIZZAZIONE OPERE DI BONIFICA IDRAULICA	mq. 2.470,00	D-L
CT	PI	FAUGLIA	TERRENI	mq. 2.197,00	D-L
CT	PI	MONTOPOLI IN VAL D'ARNO	MURO DIFESA RIALZ ARGINE S.ROMANO	mq. 4.930,00	D-L
CT	PI	MONTOPOLI IN VAL D'ARNO	SCOLMATORE Fiume ARNO	mq. 2.575,00	D-L
CT	PI	PISA	BACINO DELLE GONDOLE		D-L
CT	PI	PISA	CANALE DEMANIALE	mq. 16.960,00	D-L
CT	PI	PISA	RIPRISTINO DELLA FRANA SUL COLLETTORE DEL PADUL MAGGIORE	mq. 1.695,00	D-L
CT	PI	PISA	SCARICATORE DI FONDO		D-L
CT	PI	PISA	STRADA VIA DELLE MIMOSE -COD P1288001	mq. 0,00	D-L
CT	PI	PONTEREDERA	REGIMAZIONE Fiume ARNO	mq. 7.154,00	D-L
CT	PI	PONTEREDERA	TERRENI	mq. 4.530,00	D-L
CT	PI	SAN GIULIANO TERME	ACQUEDOTTO SUSSIDIARIO PISA 5 LOTTO	mq. 1.492,00	D-L
CT	PI	SAN GIULIANO TERME	CANALE DEMANIALE	mq. 29.922,00	D-L
CT	PI	SAN GIULIANO TERME	CATERATTA		D-L
CT	PI	SAN GIULIANO TERME	CATERATTA		D-L
CT	PI	SAN GIULIANO TERME	CATERATTA ALLA CALA		D-L
CT	PI	SAN GIULIANO TERME	PERTINENZE IDRAULICHE	mq. 150,00	D-L
CT	PI	SAN GIULIANO TERME	SCARICATORE DI FONDO		D-L
CT	PI	SAN GIULIANO TERME	SFIATORE		D-L
CT	PI	SAN GIULIANO TERME	TERRENI	mq. 5.920,00	D-L
CT	PI	SAN MINIATO	ADEGUAMENTO DELLA SEZIONE DI DEFLUSSO DEL TORRENTE EGOLA	mq. 1.333,00	D-L
CT	PI	SAN MINIATO	ARGINATURA Fiume ARNO	mq. 140,00	D-L
CT	PI	SAN MINIATO	COLLEGAMENTO ARGINATURA Fiume ARNO E TORRENTE EGOLA	mq. 523,00	D-L
CT	PI	SAN MINIATO	COSTRUZIONE ARGINI TRASVERSALI TORRENTE EGOLA	mq. 6.742,00	D-L
CT	PI	SAN MINIATO	MURO DIFESA RIALZ ARGINE S.ROMANO	mq. 3.215,00	D-L
CT	PI	SAN MINIATO	PERTINENZE CANALE	mq. 12.203,00	D-L
CT	PI	SAN MINIATO	PERTINENZE IDRAULICHE	mq. 5.830,00	D-L

TIPO	PROVINCIA	COMUNE	FINALITA	SUPERFICIE	GDP
CT	PI	SAN MINIATO	REALIZZAZIONE OPERE DI BONIFICA IDRAULICA	mq. 29.608,00	D-L
CT	PI	SAN MINIATO	REALIZZAZIONE SRT 429 - EMPOLI - CASTELFIORENTINO	mq. 30.629,00	D-L
CT	PI	SAN MINIATO	REGIMAZIONE Fiume ARNO	mq. 4.100,00	D-L
CT	PI	SAN MINIATO	REGIMAZIONE IDRAULICA	mq. 254,00	D-L
CT	PI	SAN MINIATO	RICALIBRATURA ANTIFOSSO USCIANA E RICALIBRATURA DELLE DOGAIE	mq. 1.000,00	D-L
CT	PI	SAN MINIATO	RIPRISTINO E SISTEMAZIONE NUOVO FOSSO DEI MOLINI	mq. 1.850,00	D-L
CT	PI	SAN MINIATO	RIPRISTINO TRAVERSA DEL MOLINO E OPERE TRASVERSALI IN ALVEO TORRENTE EGOLA	mq. 9.700,00	D-L
CT	PI	SAN MINIATO	SISTEMAZIONE DEL CORSO DEL TORRENTE EGOLA	mq. 30,00	D-L
CT	PI	SAN MINIATO	TERRENI	mq. 9.975,00	D-L
CT	PI	SAN MINIATO	TERRENO	mq. 8.135,00	D-L
CT	PI	SANTA CROCE SULL'ARNO	RICALIBRATURA ANTIFOSSO USCIANA E RICALIBRATURA DELLE DOGAIE	mq. 157,00	D-L
CT	PI	SANTA CROCE SULL'ARNO	SISTEMAZIONE DEL FOSSO DELLA CONFINA E AFFLUENTI DEL CANALE USCIANA	mq. 9.640,00	D-L
CT	PI	SANTA CROCE SULL'ARNO	SISTEMAZIONE IDRAULICA DEI CORSI D'ACQUA MINORI NELLA ZONA DELLE CINQUE TERRE	mq. 738,00	D-L
CT	PI	SANTA MARIA A MONTE	MESSA IN SICUREZZA BACINO DEL CANALE USCIANA	mq. 2.234,00	D-L
CT	PI	SANTA MARIA A MONTE	RICALIBRATURA ANTIFOSSO USCIANA E RICALIBRATURA DELLE DOGAIE	mq. 5.180,00	D-L
CT	PI	SANTA MARIA A MONTE	SCOLMATORE Fiume ARNO	mq. 59.790,00	D-L
CT	PI	SANTA MARIA A MONTE	TERRENI	mq. 1.690,00	D-L
CT	PI	VECCHIANO	ACQUEDOTTO SUSSIDIARIO PISA	mq. 22.160,00	D-L
CT	PI	VECCHIANO	AMPLIAMENTO FOSSO CAPANNONE	mq. 745,00	D-L
CT	PI	VECCHIANO	AREA URBANA	mq. 1.588,00	D-L
CT	PI	VECCHIANO	COSTRUZIONE IDROVORA E ADEGUAMENTO CANALE BUFALINA	mq. 65.122,00	D-L
CT	PI	VECCHIANO	INTERVENTI SPERIMENTALI CON IMMISSIONE DI ACQUA DAL Fiume SERCHIO NEL LAGO DI MASSACIUCCOLI	mq. 537,00	D-L
CT	PI	VECCHIANO	PERTINENZE CANALE	mq. 638,00	D-L
CT	PI	VECCHIANO	REALIZZAZIONE OPERE DI BONIFICA IDRAULICA	mq. 3.593,00	D-L
CT	PI	VECCHIANO	RISTRUTTURAZIONE EDILIZIA-IDRAULICA IMPIANTO IDROVORO VECCHIANO	mq. 760,00	D-L
CT	PI	VECCHIANO	TERRENI	mq. 1.353,00	D-L
CT	PI	VOLTERRA	LAGO CAVALCANTI	mq. 7.920,00	D-L
CT	PO	CANTAGALLO	COSTRUZIONE STRADA L'ACQUA PIAN DELLA RASA	mq. 2.152,00	D-L
CT	PO	CANTAGALLO	COSTRUZIONE STRADA PRACCHIA ALTA PIANACCIO	mq. 13.513,00	D-L
CT	PO	CARMIGNANO	REALIZZAZIONE CASSA ESPANSIONE IN LOCALITA' PONTE TIGLIANO	mq. 22.818,00	D-L
CT	PO	CARMIGNANO	REALIZZAZIONE FASCIA FLUVIALE TORRENTE OMBRONE A CASTELLETTI - CASSA DI LAMINAZIONE	mq. 193.215,00	D-L
CT	PO	CARMIGNANO	REALIZZAZIONE OPERE DI BONIFICA IDRAULICA	mq. 1.975,00	D-L
CT	PO	CARMIGNANO	RICALIBRATURA TORRENTE CALCINAIA	mq. 40,00	D-L
CT	PO	MONTEMURLO	BACINO DI ACCUMULO FOSSO MEDANCIONE	mq. 3.190,00	D-L
CT	PO	MONTEMURLO	BACINO DI ACCUMULO LOCALITA' SELVAVECCHIA	mq. 2.718,00	D-L
CT	PO	MONTEMURLO	COMPLETAMENTO BACINO ACCUMULO LOC. SELVAVECCHIA	mq. 400,00	D-L
CT	PO	MONTEMURLO	COMPLETAMENTO CASSA ESPANSIONE LOC. SELVAVECCHIA	mq. 2.888,00	D-L
CT	PO	MONTEMURLO	COMPLETAMENTO CASSA ESPANSIONE TORRENTE STREGALE E FUNANDOLA	mq. 8.318,00	D-L
CT	PO	MONTEMURLO	REALIZZAZIONE CASSA LAMINAZIONE LOC. SELVAVECCHIA	mq. 2.120,00	D-L
CT	PO	MONTEMURLO	REALIZZAZIONE OPERE DI BONIFICA IDRAULICA	mq. 151.127,00	D-L
CT	PO	MONTEMURLO	RISTRUTTURAZIONE SPONDA SINISTRA TORRENTE AGNA	mq. 3.330,00	D-L
CT	PO	MONTEMURLO	RISTRUTTURAZIONE TORRENTE AGNA E IMPIANTO SOLLEVAMENTO	mq. 3.715,00	D-L
CT	PO	MONTEMURLO	SISTEMAZIONE IDRAULICA TORRENTE FICARELLO	mq. 1.652,00	D-L
CT	PO	POGGIO A CAIANO	RICALIBRATURA TORRENTE CALONNAIA	mq. 4.450,00	D-L
CT	PO	PRATO	ADEGUAMENTO ARGINALE TORRENTE CALICE	mq. 4.890,00	D-L
CT	PO	PRATO	ADEGUAMENTO FUNZIONALE CASSA ESPANSIONE DI PONTE ALLE VANNE	mq. 42.394,00	D-L
CT	PO	PRATO	ADEGUAMENTO FUNZIONALE GORA DEL LONCO IN COMUNE DI PRATO	mq. 1.783,00	D-L
CT	PO	PRATO	ADEGUAMENTO FUNZIONALE GORA MAZZONI	mq. 2.777,00	D-L
CT	PO	PRATO	AMMODERNAMENTO FUNZIONALE CANALE VINGONE-LIJO	mq. 5.205,00	D-L
CT	PO	PRATO	AREA DI LAMINAZIONE OLMETTI	mq. 3.870,00	D-L
CT	PO	PRATO	BACINO DI ACCUMULO "PONTE ALLE VANNE" PRATO	mq. 26.436,00	D-L
CT	PO	PRATO	BACINO DI ACCUMULO FOSSO MEDANCIONE	mq. 3.739,00	D-L
CT	PO	PRATO	BACINO DI ACCUMULO LOCALITA' SELVAVECCHIA	mq. 1.988,00	D-L
CT	PO	PRATO	COMPLETAMENTO CASSA ESPANSIONE SUL TORRENTE MARINELLA	mq. 8.095,00	D-L

TIPO	PROVINCIA	COMUNE	FINALITA	SUPERFICIE	GDP
CT	PO	PRATO	CONSOLIDAMENTO SPONDA TORRENTE BAGNOLO - LOC. CESERANE	mq. 3.975,00	D-L
CT	PO	PRATO	DIFESA DA ALLUVIONAMENTO ABITATO CASTELNUOVO	mq. 2.600,00	D-L
CT	PO	PRATO	DIFESE AREE ALLUVIONATE	mq. 1.420,00	D-L
CT	PO	PRATO	DIFESE IDRAULICHE TORRENTE OMBRONE PISTOIESE E BARDENA	mq. 932,00	D-L
CT	PO	PRATO	MANUTENZIONE E RIPRISTINO TRATTO FOSSO CALICINO	mq. 3.851,00	D-L
CT	PO	PRATO	MANUTENZIONE STRAORDINARIA GORA MAZZONI	mq. 2.875,00	D-L
CT	PO	PRATO	OPERE DI BONIFICA IDRAULICA - AREA DI LAMINAZIONE	mq. 158.580,00	D-L
CT	PO	PRATO	REALIZZAZIONE BAGNO ACCUMULO PONTE ALLE VANNIE	mq. 7.673,00	D-L
CT	PO	PRATO	REALIZZAZIONE CASSA ESPANSIONE IN LOCALITA' PONTE TIGLIANO	mq. 155.129,00	D-L
CT	PO	PRATO	REALIZZAZIONE OPERE DI BONIFICA IDRAULICA	mq. 81.778,00	D-L
CT	PO	PRATO	REALIZZAZIONE SISTEMA DI MONITORAGGIO PER PREVENZIONE INCENDI BOSCHIVI	mq. 1.003,00	D-L
CT	PO	PRATO	REGIMAZIONE GORA DEL LONCO	mq. 8.880,00	D-L
CT	PO	PRATO	RIPRISTINO ALVEO E SPONDE INTERNE CANALE "GORA DI SAN FREDIANO"	mq. 5.763,00	D-L
CT	PO	PRATO	RIPRISTINO CANALE FILMORTULA	mq. 13.766,00	D-L
CT	PO	PRATO	RIPRISTINO FUNZIONALE CANALE FILMORTULA	mq. 70.253,00	D-L
CT	PO	PRATO	SIST. IDRAUL. FOSSO FICARELLO - CASSA ESPANSIONE LOC. CASA BORETTI	mq. 3.465,00	D-L
CT	PO	PRATO	SISTEMAZIONE IDRAULICA TORRENTE FICARELLO	mq. 35.760,00	D-L
CT	PO	PRATO	SISTEMAZIONE IDRAULICA TORRENTI VARI	mq. 855,00	D-L
CT	PO	PRATO	TERRENI	mq. 1.770,00	D-L
CT	PO	VERNO	STRADA	mq. 1.115,00	D-L
CT	PT	AGLIANA	LAVORI DI RISTRUTTURAZIONE ARGINI TORRENTE OMBRONE	mq. 1.047,00	D-L
CT	PT	AGLIANA	OPERE MITIGAZIONE FOSSO SETTOLA - AREA LAMINAZIONE CASTELLETTO	mq. 18.247,00	D-L
CT	PT	AGLIANA	REALIZZAZIONE OPERE DI BONIFICA IDRAULICA	mq. 10.424,00	D-L
CT	PT	AGLIANA	RIPRISTINI ARGINALI TORRENTE BRANA A SEGUITO EVENTI ALLUVIONALI	mq. 11.254,00	D-L
CT	PT	AGLIANA	SOPRALZO E RIVESTIMENTO ARGINATURA TORRENTE BRUSIGNANO	mq. 3.615,00	D-L
CT	PT	AGLIANA	TERRENO	mq. 16,00	D-L
CT	PT	BUGGIANO	RIPRISTINO DI UN TRATTO DEL RIO TORTO	mq. 1.580,00	D-L
CT	PT	CHIESINA UZZANESE	DIFESE IDRAULICHE TORRENTE PESCIA	mq. 942,00	D-L
CT	PT	CHIESINA UZZANESE	LAVORI DI SISTEMAZIONE IDRAULICA FOSSO LANDINO	mq. 365,00	D-L
CT	PT	CHIESINA UZZANESE	MIGLIORAMENTO IDRAULICO DEL FOSSO DI MONTECARLO	mq. 13.380,00	D-L
CT	PT	CHIESINA UZZANESE	REALIZZAZIONE OPERE DI BONIFICA IDRAULICA	mq. 40,00	D-L
CT	PT	CHIESINA UZZANESE	REGIMAZIONE TORRENTE PESCIA	mq. 145,00	D-L
CT	PT	LARCIANO	IMPIANTO PER OSSIGENAZIONE FORZATA DELLE ACQUE DEL CANALE DEL TERZO	mq. 120,00	D-L
CT	PT	LARCIANO	MANUTENZIONE RIO BOTTACCIO	mq. 3.322,00	D-L
CT	PT	MARLIANA	REALIZZAZIONE E ADEGUAMENTO FUNZIONALE SULLA VIABILITA' FUNZIONALE DI INTERESSE AB DISTENDINO - GRICCIANA - SERRA P. SE	mq. 4.480,00	D-L
CT	PT	MONSUMMANO TERME	COSTRUZIONE SIFONE FOSSO ARRU'	mq. 4.402,00	D-L
CT	PT	MONSUMMANO TERME	LAVORI DI SISTEMAZIONE TRATTO TORRENTE NIEVOLE - PONTE ALLA COLONNA	mq. 4.004,00	D-L
CT	PT	MONSUMMANO TERME	SISTEMAZIONE IDRAULICA TORRENTE NIEVOLE	mq. 1.520,00	D-L
CT	PT	MONTE	CASSA DI LAMINAZIONE SUL FOSSO BADIA E RISAGOMATURA ARGINI	mq. 63.809,00	D-L
CT	PT	MONTECATINI TERME	REALIZZAZIONE OPERE DI BONIFICA IDRAULICA	mq. 5.614,00	D-L
CT	PT	MONTECATINI TERME	SISTEMAZIONE TRATTO TORRENTE BORRA	mq. 2.520,00	D-L
CT	PT	PESCIA	DIFESE IDRAULICHE TORRENTE PESCIA	mq. 2.948,00	D-L
CT	PT	PESCIA	LAVORI DI SISTEMAZIONE IDRAULICA FOSSO LANDINO	mq. 1.235,00	D-L
CT	PT	PESCIA	REALIZZAZIONE OPERE DI BONIFICA IDRAULICA	mq. 2.150,00	D-L
CT	PT	PESCIA	REGIMAZIONE TORRENTE PESCIA	mq. 17,00	D-L
CT	PT	PESCIA	SISTEMAZIONE DIFESE TORRENTE PESCIA	mq. 235,00	D-L
CT	PT	PESCIA	SISTEMAZIONE IDRAULICA TORRENTE PESCIAMORTA	mq. 310,00	D-L
CT	PT	PESCIA	TERRENO	mq. 365,00	D-L
CT	PT	PIEVE A NIEVOLE	LAVORI DI SISTEMAZIONE TRATTO TORRENTE NIEVOLE - PONTE ALLA COLONNA	mq. 2.095,00	D-L
CT	PT	PISTOIA	ARGINATURA TORRENTE AMPIO	mq. 34,00	D-L
CT	PT	PISTOIA	ARGINATURA TORRENTE BRANA	mq. 991,00	D-L
CT	PT	PISTOIA	COSTRUZIONE STRADA PRACCHIA-PRACCHIA ALTA	mq. 9.292,00	D-L
CT	PT	PISTOIA	COSTRUZIONE STRADA PRACCHIA-PRACCHIA ALTA-PIANACCIO	mq. 983,00	D-L
CT	PT	PISTOIA	DIFESA ARGINE TORRENTE BRANA	mq. 900,00	D-L

TIPO	PROVINCIA	COMUNE	FINALITA	SUPERFICIE	GDP
CT	PT	PISTOIA	DIFESE IDRAULICHE TORRENTE BRAMA	mq. 595,00	D-L
CT	PT	PISTOIA	DIFESE IDRAULICHE TORRENTE STELLA	mq. 14.033,00	D-L
CT	PT	PISTOIA	ELIMINAZIONE FILTRAZIONI E FORMAZIONE RAMPA A MONTE GUADO SARTI	mq. 1.193,00	D-L
CT	PT	PISTOIA	LAVORI DI RISTRUTTURAZIONE ARGINE TORRENTE OMBRONE	mq. 36,00	D-L
CT	PT	PISTOIA	OPERE DI SISTEMAZIONE IDRAULICA SUL FIUME BRUSIGNANO	mq. 889,00	D-L
CT	PT	PISTOIA	OPERE MITIGAZIONE FOSSO SETTOLA - AREA LAMINAZIONE CASTELLETTO	mq. 306,00	D-L
CT	PT	PISTOIA	REALIZZAZIONE OPERE DI BONIFICA IDRAULICA	mq. 3.775,00	D-L
CT	PT	PISTOIA	RINGROSSO SOPRALZO E RIVESTIMENTO ARGINATURA TORRENTE BRUSIGNANO	mq. 1.439,00	D-L
CT	PT	PISTOIA	RISTRUTTURAZIONE ARGINALE TORRENTE OMBRONE	mq. 58,00	D-L
CT	PT	PISTOIA	RISTRUTTURAZIONE ARGINALE TORRENTE OMBRONE NEL TRATTO DA PONTE FF.SS A PONTE AUTOSTRADA	mq. 9.764,00	D-L
CT	PT	PISTOIA	SISTEMAZIONE DIFESE ARGINALI TORRENTE BRAMA	mq. 2.922,00	D-L
CT	PT	PISTOIA	SISTEMAZIONE IDRAULICA FOSSO ACQUALUNGA	mq. 29.930,00	D-L
CT	PT	PISTOIA	SOPRALZO E RIVESTIMENTO ARGINATURA TORRENTE BRUSIGNANO	mq. 453,00	D-L
CT	PT	PISTOIA	TERRENI	mq. 19.552,00	D-L
CT	PT	PONTE BUGGIANESE	CONSTRUZIONE ARGINE DIFESA PIENE PALUSTRI	mq. 1.978,00	D-L
CT	PT	PONTE BUGGIANESE	MIGLIORAMENTO IDRAULICO DEL FOSSO DI MONTECARLO	mq. 4.570,00	D-L
CT	PT	PONTE BUGGIANESE	MISURE ED INTERVENTI SALVAGUARDIA E TUTELA PADULE FUCECCHIO	mq. 135.122,00	D-L
CT	PT	PONTE BUGGIANESE	REGIMAZIONE TORRENTE PESCIA	mq. 2.850,00	D-L
CT	PT	PONTE BUGGIANESE	RIPRISTINO ARGINE STRADA	mq. 2.905,00	D-L
CT	PT	PONTE BUGGIANESE	SISTEMAZIONE ARGINATURA TORRENTE PESCIA	mq. 4.871,00	D-L
CT	PT	PONTE BUGGIANESE	SISTEMAZIONE IDRAULICA TORRENTE PESCIA	mq. 2.890,00	D-L
CT	PT	PONTE BUGGIANESE	TERRENI	mq. 4.870,00	D-L
CT	PT	QUARRATA	ADEGUAMENTO SISTEMA SOLLEVAMENTO ACQUE FOSSO SENICE E QUADRELLI E CASSA CASE CARLESI	mq. 6.476,00	D-L
CT	PT	QUARRATA	ARGINATURA RIO BARBERONI	mq. 2.715,00	D-L
CT	PT	QUARRATA	ARGINATURA TORRENTE OMBRONE	mq. 7.882,00	D-L
CT	PT	QUARRATA	ARGINATURA TORRENTE QUADRELLI	mq. 3.116,00	D-L
CT	PT	QUARRATA	BACINO DI ACCUMULO LOCALITA' CASE CARLESI	mq. 1.130,00	D-L
CT	PT	QUARRATA	CASSA DI ESPANSIONE TORRENTE STELLA	mq. 168.775,00	D-L
CT	PT	QUARRATA	COMPLETAMENTO BACINO DI ACCUMULO LOC. CASE CARLESI	mq. 19.667,00	D-L
CT	PT	QUARRATA	DIFESA ARGINE FIUME OMBRONE	mq. 250,00	D-L
CT	PT	QUARRATA	DIFESE ARGINE TORRENTE OMBRONE	mq. 2.350,00	D-L
CT	PT	QUARRATA	DIFESE ARGINE TORRENTE QUADRELLI	mq. 21.885,00	D-L
CT	PT	QUARRATA	DIFESE IDRAULICHE TORRENTE OMBRONE	mq. 8.535,00	D-L
CT	PT	QUARRATA	LAVORI DI RISTRUTTURAZIONE TORRENTE FERMULLA	mq. 43,00	D-L
CT	PT	QUARRATA	LAVORI PER LA REALIZZAZIONE BRISLA TARATA SUL TORRENTE FALCHERETO	mq. 16.280,00	D-L
CT	PT	QUARRATA	MANUTENZIONE STRADRO ARGINATURA DESTRA FOSSO FALCHERETO	mq. 813,00	D-L
CT	PT	QUARRATA	MITIGAZIONE RISCHIO IDRAULICO - AREA LAMINAZIONE PODERE SENICE	mq. 509.680,00	D-L
CT	PT	QUARRATA	NUOVE ARGINATURE TORRENTE STELLA	mq. 380,00	D-L
CT	PT	QUARRATA	REALIZZAZIONE CASSA ESPANSIONE IN COMUNE DI QUARRATA LOC. QUERCIOIA	mq. 156.562,00	D-L
CT	PT	QUARRATA	REALIZZAZIONE OPERE DI BONIFICA IDRAULICA	mq. 67.990,00	D-L
CT	PT	QUARRATA	REGIMAZIONE TORRENTE OMBRONE	mq. 1.405,00	D-L
CT	PT	QUARRATA	RIASSETTO IDRAULICO TORRENTE FERMULLA	mq. 200,00	D-L
CT	PT	QUARRATA	RIASSETTO IDRAULICO FOSSO OMBRONCELLO - CASSA DI ESPANSIONE	mq. 40.700,00	D-L
CT	PT	QUARRATA	RIPRISTINO ARGINATURA FOSSO DOGAIA DEI QUADRELLI	mq. 6.236,00	D-L
CT	PT	QUARRATA	RIPRISTINO DIFESE ARGINALI TORRENTE QUADRELLI	mq. 1.505,00	D-L
CT	PT	QUARRATA	RISTRUTTURAZIONE ARGINALE TORRENTE OMBRONE	mq. 255,00	D-L
CT	PT	QUARRATA	SISTEMAZIONE ARGINATURA TORRENTE OMBRONE	mq. 2.026,00	D-L
CT	PT	QUARRATA	SISTEMAZIONE DIFESE ARGINALI TORRENTE FERMULLA	mq. 2.414,00	D-L
CT	PT	QUARRATA	SISTEMAZIONE DIFESE ARGINATURE TORRENTE QUADRELLI	mq. 2.623,00	D-L
CT	PT	QUARRATA	SISTEMAZIONE TRATTO TORRENTE BORRA	mq. 368,00	D-L
CT	PT	QUARRATA	SISTEMAZIONI DIFESE ARGINALI RIO MORIONE	mq. 1.062,00	D-L
CT	PT	QUARRATA	TERRENO	mq. 1.583,00	D-L
CT	PT	SAMBICA PISTOIESE	CONSTRUZIONE STRADA PIDOCCHINA-POSOLA	mq. 5.755,00	D-L
CT	PT	SERRAVALLE PISTOIESE	DIFESE IDRAULICHE TORRENTE STELLA	mq. 9.068,00	D-L

TIPO	PROVINCIA	COMUNE	FINALITA	SUPERFICIE	CDP
CT	PT	SERRAVALLE PISTOIESE	REALIZZAZIONE OPERE DI BONIFICA IDRAULICA	mq. 16.311,00	D-L
CT	PT	SERRAVALLE PISTOIESE	SISTEMAZIONE IDRAULICA FOSSO FORRETTA E FOSSO CAVALLECCE	mq. 557,00	D-L
CT	PT	SERRAVALLE PISTOIESE	SISTEMAZIONE IDRAULICA RIO CASTELNUOVO	mq. 6.091,00	D-L
CT	PT	SERRAVALLE PISTOIESE	SISTEMAZIONI DIFESE ARGINALI RIO MORIONE	mq. 80,00	D-L
CT	PT	LUZZANA	MIGLIORAMENTO IDRAULICO GORA DEL MOLINACCIO	mq. 42,00	D-L
CT	SI	CETONA	ARGINATURA TRONCO TORRENTE BARGNANO	mq. 20.295,00	D-L
CT	SI	CETONA	OPERE DI SISTEMAZIONE E BONIFICA	mq. 2.555,00	D-L
CT	SI	CHIUSI	ADEGUAMENTO FOSSO CIRCONDARIALE E FOSSO CHIANCHELLE	mq. 6.217,00	D-L
CT	SI	MONTEPULCIANO	ADEGUAMENTO ARGINE DEL TORRENTE SALARCO E REGIMAZIONE ACQUE BASSE	mq. 3.975,00	D-L
CT	SI	MONTEPULCIANO	ADEGUAMENTO ARGINI TORRENTE SALCHETO	mq. 2.405,00	D-L
CT	SI	MONTEPULCIANO	REALIZZAZIONE RETE IRRIGUIA IN VALDICHIANA SENESE - INVASO MONTEDOGLIO	mq. 1.097,00	D-L
CT	SI	MONTEPULCIANO	RIPRISTINO E MESSA IN SICUREZZA STRUTTURE DANNEGGIATE ALLUVIONE	mq. 2.765,00	D-L
CT	SI	MONTEPULCIANO	SISTEMAZIONE IDRAULICA AFFLUENTI DI SX CANALE MAESTRO DELLA CHIANA	mq. 91.172,00	D-L
CT	SI	MONTERIGGIONI	CASSA DI ESPANZIONE FIUME ELSA	mq. 186.803,00	D-L
CT	SI	MONTERIGGIONI	INTERSEZIONE SP 5 "COLLIGIANA" CON SR 2 "CASSIA"	mq. 3.837,00	D-L
CT	SI	MONTERIGGIONI	MANUTENZIONE STRAORDINARIA DEL RETICOLO DI PIAN DI CASONE	mq. 9.651,00	D-L
CT	SI	MONTERIGGIONI	VARIANTE SRT 429 - COLLEGAMENTO CENTRI ABITATI CERTALDO - POGGIBONSI	mq. 10.104,00	D-L
CT	SI	MONTERONI D'ARBIA	COLLEGAMENTO SRT N.2 CON CASSIA	mq. 27.422,00	D-L
CT	SI	MONTERONI D'ARBIA	TERRENO	mq. 27,00	D-L
CT	SI	POGGIBONSI	INTERVENTI DI MANUTENZIONE SUL FIUME ELSA E SUL TORRENTE STAGGIA	mq. 37.101,00	D-L
CT	SI	RADDA IN CHIANTI	RECUPERO PERTINENZA FLUVIALE TORRENTE PESA	mq. 21.930,00	D-L
CT	SI	RADDA IN CHIANTI	TERRENO	mq. 25.780,00	D-L
CT	SI	SAN GIMIGNANO	FOSSO DI DRENAGGIO IN LOCALITA' SAN BENEDETTO IN BASSO	mq. 4.715,00	D-L
CT	SI	SAN GIMIGNANO	VARIANTE SRT 429 - COLLEGAMENTO CENTRI ABITATI CERTALDO - POGGIBONSI	mq. 31.101,00	D-L
CT	SI	SIENA	COMPLETAMENTO CORPO ARGINALE	mq. 4.953,00	D-L
CT	SI	SIENA	MITIGAZIONE RISCHIO IDRAULICO TAVERNE D'ARBIA E ARBIA - LOTTO 1	mq. 35.849,00	D-L
CT	SI	SIENA	REALIZZAZIONE NUOVO TRATTO SR 2 SIENA - MONTERONI D'ARBIA	mq. 244,00	D-L
CT	SI	SINALUNGA	AMPLIAMENTO ARGINE TORRENTE CASALTA	mq. 2.343,00	D-L

Foglio1

ALTRE OPERE

DESCRIZIONE	CDP
Invaso di Bilancio	D-F

Pagina 1

ALTRE OPERE DA CLASSIFICARE

ID	TIPO	PROVINC	COMUNE	FOGLIO	P.LLA	SUB.	INDIRIZZO CENSUARIO	USO PRINCIPALE	PROVENTI	CDP
66515	CF	AR	BIBBIENA	88	45		NUCLEO POLLINO	FABBRICATO		da classificare
67275	CF	AR	CASTELFRANCO PIANDISCO'	11	1067		VIA DI RANTIGIONI	TERRENI		da classificare
66612	CF	AR	SUBBIANO	22	1		FRAZIONE VOGOGNANO	FABBRICATO		da classificare
66613	CF	AR	SUBBIANO	22	2		FRAZIONE VOGOGNANO	FABBRICATO		da classificare
66608	CF	AR	SUBBIANO	22	413	2	LOCALITA' SPEDALETTO	FABBRICATO		da classificare
66609	CF	AR	SUBBIANO	22	413	3	LOCALITA' SPEDALETTO	FABBRICATO		da classificare
66603	CF	AR	SUBBIANO	22	418	2	LOCALITA' SPEDALETTO	FABBRICATO		da classificare
66611	CF	AR	SUBBIANO	22	418	3	LOCALITA' SPEDALETTO	FABBRICATO		da classificare
66606	CF	AR	SUBBIANO	22	418	4	LOCALITA' SPEDALETTO	FABBRICATO		da classificare
66604	CF	AR	SUBBIANO	22	419		LOCALITA' SPEDALETTO	FABBRICATO		da classificare
66610	CF	AR	SUBBIANO	22	420		LOCALITA' SPEDALETTO	FABBRICATO		da classificare
66614	CF	AR	SUBBIANO	22	509		LOCALITA' SPEDALETTO	FABBRICATO		da classificare
66602	CF	AR	SUBBIANO	22	568		LOCALITA' SPEDALETTO	TERRENI		da classificare
67032	CF	FI	BARBERINO DI MUGELLO	109	268		VIALE G. MATTEOTTI	INVASO BILANCINO		da classificare
67031	CF	FI	BARBERINO DI MUGELLO	116	35		VIA NAZIONALE	INVASO BILANCINO		da classificare
66670	CF	FI	FIRENZE	79	123	502	VIA LUCA GIORDANO	COMPLESSO EX MEYER		da classificare
67326	CF	LI	COLLESALVETTI	55	866		VIA AURELIA	FOSSO CATERATTO		da classificare
67327	CF	LI	COLLESALVETTI	55	867		VIA AURELIA	FOSSO CATERATTO		da classificare
67238	CF	LI	LIVORNO	9	574	600	VIA FIRENZE	UNITA' AFFERENTE AREA URBANA		da classificare
66527	CF	PI	FAUGLIA	32	185		VIA POSTIGNANO	TERRENI		da classificare
66528	CF	PI	FAUGLIA	32	226		VIA POSTIGNANO	TERRENI		da classificare

BENI IMMOBILI INDISPONIBILI**CAT. PI - A****LE ACQUE MINERALI E TERMALI COMPRESSE LE PERTINENZE EVENTUALMENTE ACQUISITE AL TERMINE DELLA CONCESSIONE**

N.	Pr.	Comune	Descrizione	Uso principale
1	Ar	Arezzo	Fontemura	Acqua minerale
2	Ar	Chiusi della Verna	Sorgente Verna	Acqua minerale
3	Ar	Cortona	Sorgente S.Margherita	Acqua minerale
4	Ar	Loro Ciuffenna	Sorgente Monticello	Acqua minerale
5	Ar	Monte S.Savino	Sorgente Fonte dei Medici	Acqua minerale
6	Ar	Monte S.Savino	Sorgente S. Fiora	Acqua minerale
7	Ar	Pratovecchio Stia – sez. Pratovecchio	Sorgente Doecia	Acquedotto Valpiana
8	Ar	Pratovecchio Stia – sez. Stia	Sorgente Calcedonia	Acqua minerale
9	Fi	Calenzano	Sorgente Litosa del M.M.	Acqua minerale
10	Fi	Gambassi Terme	Sorgente Pillo	Acqua minerale
11	Fi	Greve In Chianti	Sorgente Cintoia	Acqua minerale
12	Fi	Montaione	Sorgente Iano	Acqua minerale
13	Fi	Impruneta	Sorgente Cassia	Acqua minerale
14	Fi	Scarperia e San Piero – sez. Scarperia	Sorgente Torre Acquaiolo	Acqua minerale
15	Fi	Scarperia e San Piero – sez. Scarperia	Sorg.Palina-Fonti Cigno	Acqua minerale
16	Fi	Scarperia e San Piero – sez. Scarperia	Sorgente Panna	Acqua minerale
17	Fi	Scarperia e San Piero – sez. Scarperia	Sorgente Ponte a Signa	Acqua minerale
18	Fi	Vaglia	Sorgente Medicea	Acqua minerale
19	Gr	Arcidosso	Sorgente degli Ontani	Acqua minerale
20	Gr	Civitella Paganico	Fosso Caldanelle	Acqua minerale
21	Gr	Grosseto	San Mamiliano	Acqua minerale
22	Gr	Grosseto	Terme di Saturnia	Acqua termale
23	Gr	Grosseto	Ampliamento Terme Saturnia	Acqua termale
24	Gr	Grosseto	Terme di Roselle	Acqua termale
25	Gr	Grosseto	Terme Poggetti Vecchi	Acqua termale
26	Gr	Manciano	Sorgente Clodia	Acqua minerale
27	Gr	Orbetello	Sorgente Bagnacci dell'Osa	Acqua minerale
28	Gr	Pitigliano	Sorgente Orientina	Acqua minerale
29	Gr	Pitigliano	Sorgente Tosteto	Acqua minerale
30	Gr	Monterotondo Marittimo	Terme del Bagnolo	Acqua termale
31	Gr	Santa Fiora	Sorgente Bagnore Acquaforte	Acqua minerale

BENI IMMOBILI INDISPONIBILI**CAT. PI - A****LE ACQUE MINERALI E TERMALI COMPRESSE LE PERTINENZE EVENTUALMENTE ACQUISITE AL TERMINE DELLA CONCESSIONE**

N.	Pr.	Comune	Descrizione	Uso principale
32	Gr	Semproniano	Terme Montecchio	Acqua minerale
33	Gr	Sorano	Antiche terme Acqua di Sorano	Acqua termale
34	Li	Campiglia Marittima	Sorgente Caldana	Acqua minerale
35	Li	Campiglia Marittima	Teme Etrusche del Calidario	Acqua termale
36	Li	Marciana Marina	Sorgente Cerbone	Acqua minerale
37	Lu	Bagni di Lucca	Bagni di Lucca	Acqua minerale
38	Lu	Careggine	Sorgente Betulla	Acqua minerale
39	Lu	Borgo A Mozzano	Fonte Ilaria	Acqua minerale
40	Lu	Lucca – Fraz. Balbano	Sorgente Casanova	Acqua minerale
41	Lu	Lucca	Sorgente Bongi	Acqua minerale
42	Lu	Pieve Fosciana	Sorgente Pra' di Lama	Acqua minerale
43	Ms	Fivizzano	Terme di Equi	Acqua termale
44	Ms	Massa	Sorgente San Carlo	Acqua minerale
45	Ms	Massa	Fontana Morosa	Acqua minerale
46	Ms	Montignoso	Sorgente Undulna	Acqua minerale
47	Ms	Pontremoli	Montelungo	Acqua minerale
48	Ms	Pontremoli	Sorgente Cavezzana	Acqua minerale
49	Pi	Casciana Terme	Bagni di Casciana	Acqua minerale
50	Pi	Calci	Sorgente Pieve	Acqua minerale
51	Pi	Calci	Il Bagnetto	Acqua termale
52	Pi	Casciana Terme	Sorgente San Leopoldo	Acqua minerale
53	Pi	Castelfranco di Sotto	Sorgente del Tiglio	Acqua minerale
54	Pi	Montopoli Valdarno	Tesorino	Acqua minerale
55	Pi	Pomarance	Sorgente Rivivo	Acqua minerale
56	Pi	San Giuliano Terme	Terme San Giuliano	Acqua termale
57	Pi	San Giuliano Terme	Sorgente Corona	Acqua minerale
58	Pi	Vicopisano	Uliveto	Acqua minerale
59	Po	Cantagallo	Lentula	Acqua minerale
60	Pt	Montecatini Terme	Terme di Montecatini Terme	Acqua termale
61	Pt	Monsummano Terme	Grotta Parlanti	Acqua minerale
62	Pt	Monsummano Terme	Grotta Giusti	Acqua minerale

BENI IMMOBILI INDISPONIBILI**CAT. PI - A****LE ACQUE MINERALI E TERMALI COMPRESSE LE PERTINENZE EVENTUALMENTE ACQUISITE AL TERMINE DELLA CONCESSIONE**

N.	Pr.	Comune	Descrizione	Uso principale
63	Pt	Pistoia	Casetta del Faldo	Acqua minerale
64	Pt	Pistoia	Sorgente S.Felice	Acqua minerale
65	Pt	Pistoia	Sorgente Silva-Orticaia	Acqua minerale
66	Pt	Pistoia	Sorgente Marina	Acqua minerale
67	Si	Castelnuovo Berardegna	Torrente Ambra	Acqua minerale
68	Si	Castiglion d'Orcia	Bagni San Filippo	Acqua termale
69	Si	Chianciano Terme	Poggio Alaggia	Acqua minerale
70	Si	San Quirico d'Orcia	Bagni Vignoni	Acqua termale
71	Si	San Quirico d'Orcia	Ampliamento Bagni Vignoni	Acqua termale
72	Si	Rapolano Terme	Sorgente Bagno Marii	Acqua termale
73	Si	Castelfranco	Sorgente Casciano Bagni	Acqua minerale
74	Si	Rapolano Terme	Antica Querciolaia	Acqua minerale
75	Si	Radicondoli	Bagno delle Galleraie	Acqua termale
76	Si	Monticiano	Bagno di Petriolo	Acqua termale
77	Si	Monticiano	La Locanda del Ponte	Acqua termale
78	Si	Sarteano	Sorgente Santa Lucia	Acqua minerale
79	Si	Sovicille	Santa Caterina	Acqua minerale
80	Si	Montepulciano	Sorgente S.Albino La Vena	Acqua minerale
81	Si	Poggibonsi	Sorgente Cinciano	Acqua minerale
82	Si	Chianciano Terme	Bagni Chianciano	Acqua termale
83	Si	Chianciano Terme	Compendio termale Bagni Chianciano	Acqua termale
84	Si	Chianciano Terme	Fucoli	Acqua minerale
85	Si	Chianciano Terme	Bagni S.Elena	Acqua termale
86	Si	Chianciano Terme	Ampliamento Bagni S.Elena	Acqua termale

BENI IMMOBILI INDISPONIBILI

CAT. PI-C _ Fabbricati

LE FORESTE, I VIVAI FORESTALI ED, IN GENERE, I BENI AGRICOLA-FORESTALI DI CUI ALL'ART. 22 DELLA L.R. 39/2000

ID	TIPO	PROVINCIA	COMUNE	FOGLIO	P.LLA	SUB.	INDIRIZZO CENSUARIO	USO PRINCIPALE	PROVENTI	CDP
57336	CF	AR	ANGHIARI	1	24		LOCALITA' PONTE ALLA PIERA	ART. 27 L.R. 39/2000		PI-C1
401	CF	AR	ANGHIARI	15	3		CA' MAFUCCIO	ART. 27 L.R. 39/2000		PI-C1
63030	CF	AR	ANGHIARI	15	33	1	LOC. PONTE ALLA PIERA	ART. 27 L.R. 39/2000		PI-C1
63031	CF	AR	ANGHIARI	15	33	2	LOC. PONTE ALLA PIERA	ART. 27 L.R. 39/2000		PI-C1
63032	CF	AR	ANGHIARI	15	33	3	LOC. PONTE ALLA PIERA	ART. 27 L.R. 39/2000		PI-C1
63033	CF	AR	ANGHIARI	15	33	4	LOC. PONTE ALLA PIERA	ART. 27 L.R. 39/2000		PI-C1
397	CF	AR	ANGHIARI	15	41	2	VALLI DI SOPRA	ART. 27 L.R. 39/2000		PI-C1
56387	CF	AR	ANGHIARI	15	67	3	LOCALITA' PONTE ALLA PIERA	ART. 27 L.R. 39/2000		PI-C1
56386	CF	AR	ANGHIARI	15	67	4	LOCALITA' PONTE ALLA PIERA	ART. 27 L.R. 39/2000		PI-C1
56389	CF	AR	ANGHIARI	15	67	5	LOCALITA' PONTE ALLA PIERA	ART. 27 L.R. 39/2000		PI-C1
56388	CF	AR	ANGHIARI	15	67	6	LOCALITA' PONTE ALLA PIERA	ART. 27 L.R. 39/2000		PI-C1
63443	CF	AR	ANGHIARI	15	88		LOC. PONTE ALLA PIERA	ART. 27 L.R. 39/2000		PI-C1
55740	CF	AR	ANGHIARI	16	187	2	LOCALITA' PONTE ALLA PIERA	RIMESSE E TETTOIA PIEVACCIA		PI-C1
55741	CF	AR	ANGHIARI	16	187	3	LOCALITA' PONTE ALLA PIERA	RIMESSE E TETTOIA PIEVACCIA		PI-C1
402	CF	AR	ANGHIARI	16	48	2	LOC. PIEVACCIA	ART. 27 L.R. 39/2000		PI-C1
403	CF	AR	ANGHIARI	16	48	3	LOC. PIEVACCIA	ART. 27 L.R. 39/2000		PI-C1
65922	CF	AR	ANGHIARI	16	95	1	LOCALITA' PONTE ALLA PIERA	ART. 27 L.R. 39/2000		PI-C1
62919	CF	AR	ANGHIARI	27	117		LOC. MOTINA	ART. 27 L.R. 39/2000		PI-C1
57337	CF	AR	ANGHIARI	3	26		LOCALITA' PONTE ALLA PIERA	ART. 27 L.R. 39/2000		PI-C1
57088	CF	AR	ANGHIARI	5	59		LOCALITA' PONTE ALLA PIERA	ART. 27 L.R. 39/2000		PI-C1
57335	CF	AR	ANGHIARI	8	13		LOCALITA' PONTE ALLA PIERA	ART. 27 L.R. 39/2000		PI-C1
55730	CF	AR	ANGHIARI	7	208		LOCALITA' PONTE ALLA PIERA	RIMESSA		PI-C1
55738	CF	AR	ANGHIARI	7	60	3	LOCALITA' PONTE ALLA PIERA	ART. 27 L.R. 39/2000		PI-C1
55737	CF	AR	ANGHIARI	7	60	5	LOCALITA' PONTE ALLA PIERA	ART. 27 L.R. 39/2000		PI-C1
62914	CF	AR	ANGHIARI	7	61	1	LOCALITA' PONTE ALLA PIERA	ART. 27 L.R. 39/2000		PI-C1
57090	CF	AR	ANGHIARI	8	149		LOCALITA' PONTE ALLA PIERA	ART. 27 L.R. 39/2000		PI-C1
400	CF	AR	ANGHIARI	8	15		LOC. CERRETO	ART. 27 L.R. 39/2000		PI-C1
57767	CF	AR	AREZZO	101	57		LOCALITA' SAN BIAGIO ALLA RASSINATA	ART. 27 L.R. 39/2000		PI-C1
57768	CF	AR	AREZZO	101	60		LOCALITA' SAN BIAGIO ALLA RASSINATA	ART. 27 L.R. 39/2000		PI-C1
57769	CF	AR	AREZZO	101	62		LOCALITA' SAN BIAGIO ALLA RASSINATA	ART. 27 L.R. 39/2000		PI-C1
60975	CF	AR	AREZZO	157	108		LOC. SCOPETONE	ART. 27 L.R. 39/2000		PI-C1
57097	CF	AR	AREZZO	157	2	3	LOC. SCOPETONE	ART. 27 L.R. 39/2000		PI-C1
57101	CF	AR	AREZZO	36	151		LOC. SAN DONNINO	ART. 27 L.R. 39/2000		PI-C1
57102	CF	AR	AREZZO	36	199	1	LOCALITA' PALAZZO DEL PERO	ART. 27 L.R. 39/2000		PI-C1
57103	CF	AR	AREZZO	36	199	2	LOCALITA' PALAZZO DEL PERO	ART. 27 L.R. 39/2000		PI-C1
57754	CF	AR	AREZZO	36	24		LOCALITA' SAN DONNINO	ART. 27 L.R. 39/2000		PI-C1
57100	CF	AR	AREZZO	36	266		LOC. SAN DONNINO	ART. 27 L.R. 39/2000		PI-C1
57755	CF	AR	AREZZO	36	268		LOCALITA' SAN DONNINO	ART. 27 L.R. 39/2000		PI-C1
57098	CF	AR	AREZZO	36	27		LOC. SAN DONNINO	ART. 27 L.R. 39/2000		PI-C1
60976	CF	AR	AREZZO	36	62		LOC. SAN DONNINO	ART. 27 L.R. 39/2000		PI-C1

ID	TIPO	PROVINCIA	COMUNE	FOGLIO	P.LLA	SUB.	INDIRIZZO CENSUARIO	USO PRINCIPALE	PROVENTI	CDP
57099	CF	AR	AREZZO	36	67		LOC. SAN DOMININO	ART. 27 L.R. 39/2000		PI-C1
57756	CF	AR	AREZZO	62	14		LOCALITA' SCOPETO	ART. 27 L.R. 39/2000		PI-C1
57105	CF	AR	AREZZO	62	22		LOC. SANT'AGATA	ART. 27 L.R. 39/2000		PI-C1
60970	CF	AR	AREZZO	67	361	2	LOC. SAN CASSIANO	ART. 27 L.R. 39/2000		PI-C1
60969	CF	AR	AREZZO	67	361	3	LOC. SAN CASSIANO	ART. 27 L.R. 39/2000		PI-C1
57757	CF	AR	AREZZO	71	31	1	LOCALITA' SANTA MARIA ALLA RASSINATA	ART. 27 L.R. 39/2000		PI-C1
57758	CF	AR	AREZZO	71	31	2	LOCALITA' SANTA MARIA ALLA RASSINATA	ART. 27 L.R. 39/2000		PI-C1
57759	CF	AR	AREZZO	71	31	3	LOCALITA' SANTA MARIA ALLA RASSINATA	ART. 27 L.R. 39/2000		PI-C1
60962	CF	AR	AREZZO	82	240	4	LOC. SAN CASSIANO	ART. 27 L.R. 39/2000		PI-C1
57770	CF	AR	AREZZO	82	52		LOCALITA' S. CASSIANO	ART. 27 L.R. 39/2000		PI-C1
60961	CF	AR	AREZZO	82	54	1	LOC. SAN CASSIANO	ART. 27 L.R. 39/2000		PI-C1
57763	CF	AR	AREZZO	99	143		LOCALITA' SAN BIAGIO ALLA RASSINATA	ART. 27 L.R. 39/2000		PI-C1
60965	CF	AR	AREZZO	99	146	2	LOC. SAN BIAGIO ALLA RASSINATA	ART. 27 L.R. 39/2000		PI-C1
60966	CF	AR	AREZZO	99	146	3	LOC. SAN BIAGIO ALLA RASSINATA	ART. 27 L.R. 39/2000		PI-C1
57765	CF	AR	AREZZO	99	169		LOCALITA' SAN BIAGIO ALLA RASSINATA	ART. 27 L.R. 39/2000		PI-C1
110	CF	AR	BADIA TEDALDA	102	8		STRADA VICINALE MONTERANO	ART. 27 L.R. 39/2000		PI-C1
58424	CF	AR	BADIA TEDALDA	90	26		LOCALITA' STIAVOLA	ART. 27 L.R. 39/2000		PI-C1
111	CF	AR	BADIA TEDALDA	92	42		LOCALITA' PISCINA NERA	ART. 27 L.R. 39/2000		PI-C1
65790	CF	AR	BIBBIENA	64	251	13	NUCLEO PIANACCI	ART. 27 L.R. 39/2000		PI-C1
1448	CF	AR	BIBBIENA	64	251	2	LOC. PIANACCI - SOCI	ART. 27 L.R. 39/2000		PI-C1
1447	CF	AR	BIBBIENA	64	251	3	LOC. PIANACCI - SOCI	ART. 27 L.R. 39/2000		PI-C1
1651	CF	AR	BIBBIENA	64	251	5	LOC. PIANACCI - SOCI	ART. 27 L.R. 39/2000		PI-C1
1652	CF	AR	BIBBIENA	64	251	6	NUCLEO PIANACCI	ART. 27 L.R. 39/2000		PI-C1
1653	CF	AR	BIBBIENA	64	251	7	NUCLEO PIANACCI	ART. 27 L.R. 39/2000		PI-C1
65388	CF	AR	CAPRESE MICHELANGELO	23	213		VIA FRAGAIOLO	ART. 27 L.R. 39/2000		PI-C1
65389	CF	AR	CAPRESE MICHELANGELO	23	215		VIA FRAGAIOLO	ART. 27 L.R. 39/2000		PI-C1
65390	CF	AR	CAPRESE MICHELANGELO	23	217		VIA FRAGAIOLO	ART. 27 L.R. 39/2000		PI-C1
63818	CF	AR	CAPRESE MICHELANGELO	50	64		VIA CA' DE' CUNGI	ART. 27 L.R. 39/2000		PI-C1
63819	CF	AR	CAPRESE MICHELANGELO	51	168		VIA ALPE FAGGETTA	ART. 27 L.R. 39/2000		PI-C1
393	CF	AR	CAPRESE MICHELANGELO	51	170		FRONTE DELLA GALLETTA	ART. 27 L.R. 39/2000		PI-C1
62535	CF	AR	CASTEL FOCOGLIANO	38	26		NUCLEO CALLETTA	ART. 27 L.R. 39/2000		PI-C1
62540	CF	AR	CASTEL SAN NICCOLO'	68	111		LOC. CATSELLO SNC	ART. 27 L.R. 39/2000		PI-C1
1713	CF	AR	CASTEL SAN NICCOLO'	69	116		LOCALITA' CASUCCIA DEL MICHELI	ART. 27 L.R. 39/2000		PI-C1
55812	CF	AR	CASTEL SAN NICCOLO'	69	121		LOCALITA' CASUCCIA DEL MICHELI	ART. 27 L.R. 39/2000		PI-C1
55862	CF	AR	CASTEL SAN NICCOLO'	69	123		LOCALITA' CASUCCIA DEL MICHELI	ART. 27 L.R. 39/2000		PI-C1
55814	CF	AR	CASTEL SAN NICCOLO'	69	125		LOCALITA' CASUCCIA DEL MICHELI	ART. 27 L.R. 39/2000		PI-C1
57829	CF	AR	CASTEL SAN NICCOLO'	69	66		LOCALITA' CASUCCIA DEL MICHELI	ART. 27 L.R. 39/2000		PI-C1
57830	CF	AR	CASTEL SAN NICCOLO'	75	102		LOCALITA' CETICA MARTELLINE	ART. 27 L.R. 39/2000		PI-C1
55813	CF	AR	CASTEL SAN NICCOLO'	75	130		LOCALITA' CETICA MARTELLINE	ART. 27 L.R. 39/2000		PI-C1
55811	CF	AR	CASTEL SAN NICCOLO'	79	26		LOCALITA' RIMAGGIO	ART. 27 L.R. 39/2000		PI-C1
55811	CF	AR	CASTEL SAN NICCOLO'	79	28		LOCALITA' RIMAGGIO	ART. 27 L.R. 39/2000		PI-C1
1714	CF	AR	CASTEL SAN NICCOLO'	82	61		LOCALITA' MASSI GROSSI	ART. 27 L.R. 39/2000		PI-C1
62594	CF	AR	CASTEL SAN NICCOLO'	90	28		LOC. CETICA LA PORTA	ART. 27 L.R. 39/2000		PI-C1
1449	CF	AR	CASTEL SAN NICCOLO'	90	35		LOC. FONTE AL DUCA	ART. 27 L.R. 39/2000		PI-C1
54989	CF	AR	CASTIGLION FIBOCCHI	1	74		VIA VALDARNO CASENTINESE	ART. 27 L.R. 39/2000		PI-C1
54994	CF	AR	CASTIGLION FIBOCCHI	1	79		VIA VALDARNO CASENTINESE	ART. 27 L.R. 39/2000		PI-C1
57388	CF	AR	CASTIGLION FIORENTINO	19	22	2	LOC. LARGNANO	ART. 27 L.R. 39/2000		PI-C1

ID	TIPO	PROVINCIA	COMUNE	FOGLIO	P.LLA	SUB.	INDIRIZZO CENSUARIO	USO PRINCIPALE	PROVENTI	CDP
57389	CF	AR	CASTIGLION FIORENTINO	19	22	3	LOC. LARGNANO	ART. 27 L.R. 39/2000		PI-C1
58282	CF	AR	CASTIGLION FIORENTINO	20	101		CASTIGLION FIORENTINO	terreno		PI-C1
58283	CF	AR	CASTIGLION FIORENTINO	20	102		CASTIGLION FIORENTINO	terreno		PI-C1
424	CF	AR	CAVRIGLIA	14	115		MONTEDOMENIGHI	ART. 27 L.R. 39/2000		PI-C1
425	CF	AR	CAVRIGLIA	19	12	1	VIA DELLE MINIERE	ART. 27 L.R. 39/2000		PI-C1
430	CF	AR	CAVRIGLIA	19	12	11	VIA DELLE MINIERE	ART. 27 L.R. 39/2000		PI-C1
431	CF	AR	CAVRIGLIA	19	12	12	VIA DELLE MINIERE	ART. 27 L.R. 39/2000		PI-C1
426	CF	AR	CAVRIGLIA	19	12	2	VIA DELLE MINIERE	ART. 27 L.R. 39/2000		PI-C1
427	CF	AR	CAVRIGLIA	19	12	3	VIA DELLE MINIERE	ART. 27 L.R. 39/2000		PI-C1
428	CF	AR	CAVRIGLIA	19	12	6	VIA DELLE MINIERE	ART. 27 L.R. 39/2000		PI-C1
429	CF	AR	CAVRIGLIA	19	12	8	VIA DELLE MINIERE	ART. 27 L.R. 39/2000		PI-C1
289	CF	AR	CAVRIGLIA	19	8	10	VIA MULINACCIO	ART. 27 L.R. 39/2000		PI-C1
101	CF	AR	CAVRIGLIA	19	8	5	VIA DELLE MINIERE	ART. 27 L.R. 39/2000		PI-C1
102	CF	AR	CAVRIGLIA	19	8	6	VIA DELLE MINIERE	ART. 27 L.R. 39/2000		PI-C1
103	CF	AR	CAVRIGLIA	19	8	7	VIA DELLE MINIERE	ART. 27 L.R. 39/2000		PI-C1
287	CF	AR	CAVRIGLIA	19	8	8	VIA DELLE MINIERE	ART. 27 L.R. 39/2000		PI-C1
293	CF	AR	CAVRIGLIA	19	8	9	VIA DELLE MINIERE	ART. 27 L.R. 39/2000		PI-C1
60863	CF	AR	CAVRIGLIA	22	246		LOC. TREGLI	ART. 27 L.R. 39/2000		PI-C1
57631	CF	AR	CHITIGNANO	10	11		LOCALITA' LA CASINA DELL' ALPE	ART. 27 L.R. 39/2000		PI-C1
57632	CF	AR	CHITIGNANO	10	30	1	LOCALITA' STABBI	ART. 27 L.R. 39/2000		PI-C1
57633	CF	AR	CHITIGNANO	10	30	2	LOCALITA' STABBI	ART. 27 L.R. 39/2000		PI-C1
1695	CF	AR	CHITIGNANO	10	47		VIA IL RAGGIO	ART. 27 L.R. 39/2000		PI-C1
57635	CF	AR	CHITIGNANO	11	11		LOCALITA' LA CASINA DELL' ALPE	ART. 27 L.R. 39/2000		PI-C1
57636	CF	AR	CHITIGNANO	15	4		LOCALITA' CASA NUOVA	ART. 27 L.R. 39/2000		PI-C1
57638	CF	AR	CHIUSI DELLA VERNA	108	15		LOCALITA' PIAN D'ACERO	ART. 27 L.R. 39/2000		PI-C1
57640	CF	AR	CHIUSI DELLA VERNA	108	5	2	LOCALITA' PIAN D'ACERO	ART. 27 L.R. 39/2000		PI-C1
57641	CF	AR	CHIUSI DELLA VERNA	108	5	3	LOCALITA' PIAN D'ACERO	ART. 27 L.R. 39/2000		PI-C1
57642	CF	AR	CHIUSI DELLA VERNA	30	10		LOCALITA' CASA SANTICCHIO	ART. 27 L.R. 39/2000		PI-C1
1715	CF	AR	CHIUSI DELLA VERNA	8	137		LOC. TERRE ROSSE	ART. 27 L.R. 39/2000		PI-C1
801	CF	AR	CORTONA	100	125	2	PODERE DELL'ABBADIA	ART. 27 L.R. 39/2000		PI-C1
765	CF	AR	CORTONA	100	125	3	PODERE DELL'ABBADIA	ART. 27 L.R. 39/2000		PI-C1
899	CF	AR	CORTONA	121	29		FONTE AL CARMINE	ART. 27 L.R. 39/2000		PI-C1
312	CF	AR	CORTONA	122	119		LOC. MONTE GINEZZO	ART. 27 L.R. 39/2000		PI-C1
766	CF	AR	CORTONA	122	36	5	CASE SPARSE VALECCHIE MONTANARE	ART. 27 L.R. 39/2000		PI-C1
65791	CF	AR	CORTONA	122	36	6	CASE SPARSE VALECCHIE MONTANARE	ART. 27 L.R. 39/2000		PI-C1
65793	CF	AR	CORTONA	122	36	7	CASE SPARSE VALECCHIE MONTANARE	ART. 27 L.R. 39/2000		PI-C1
65792	CF	AR	CORTONA	122	36	8	CASE SPARSE VALECCHIE MONTANARE	ART. 27 L.R. 39/2000		PI-C1
816	CF	AR	CORTONA	159	36		FONTE AL CARMINE	ART. 27 L.R. 39/2000		PI-C1
64993	CF	AR	LORO CIUFFENNA	17	41		VIA PRATOMAGNO	ART. 27 L.R. 39/2000		PI-C1
98	CF	AR	LORO CIUFFENNA	43	107		LOCALITA' LA TRAPPOLA	ART. 27 L.R. 39/2000		PI-C1
57543	CF	AR	LORO CIUFFENNA	44	166		LOCALITA' LA TRAPPOLA	ART. 27 L.R. 39/2000		PI-C1
58922	CF	AR	LORO CIUFFENNA	58	176	1	STRADA PANORAMICA DEL PRATOMAGNO	ART. 27 L.R. 39/2000		PI-C1
58923	CF	AR	LORO CIUFFENNA	58	176	2	STRADA PANORAMICA DEL PRATOMAGNO	ART. 27 L.R. 39/2000		PI-C1
57541	CF	AR	LORO CIUFFENNA	66	285		LOCALITA' ANCIQLINA	ART. 27 L.R. 39/2000		PI-C1
58497	CF	AR	LORO CIUFFENNA	68	131		STRADA PANORAMICA DEL PRATOMAGNO	ART. 27 L.R. 39/2000		PI-C1
58498	CF	AR	LORO CIUFFENNA	79	174		LOCALITA' SERCOGNANO	ART. 27 L.R. 39/2000		PI-C1
58499	CF	AR	LORO CIUFFENNA	79	58		LOCALITA' SERCOGNANO	ART. 27 L.R. 39/2000		PI-C1

ID	TIPO	PROVINCIA	COMUNE	FOGLIO	P.LLA	SUB.	INDIRIZZO CENSUARIO	USO PRINCIPALE	PROVENTI	CDP
58501	CF	AR	LORO CIUFFENNA	79	76		LORO CIUFFENNA	ART. 27 L.R. 39/2000		PI-C1
64994	CF	AR	LORO CIUFFENNA	8	101	1	STRADA PANORAMICA DEL PRATOMAGNO	ART. 27 L.R. 39/2000		PI-C1
64995	CF	AR	LORO CIUFFENNA	8	101	2	STRADA PANORAMICA DEL PRATOMAGNO	ART. 27 L.R. 39/2000		PI-C1
96	CF	AR	LORO CIUFFENNA	91	45		LOC. LE CONIOLA	ART. 27 L.R. 39/2000		PI-C1
54995	CF	AR	LORO CIUFFENNA	91	62		VIA 7 PONTI LEVANTE	PISTA ATTERRAGGIO		PI-C1
1450	CF	AR	ORTIGNANO RAGGIOLO	31	11		LOCALITA' BUITTE	ART. 27 L.R. 39/2000		PI-C1
58120	CF	AR	PIEVE SANTO STEFANO	11	4		PIEVE SANTO STEFANO	terreno		PI-C1
65400	CF	AR	PIEVE SANTO STEFANO	129	42	1	VIA ALPE PIAN DELLA CAPANNA	ART. 27 L.R. 39/2000		PI-C1
58121	CF	AR	PIEVE SANTO STEFANO	13	7		PIEVE SANTO STEFANO	ART. 27 L.R. 39/2000		PI-C1
65408	CF	AR	PIEVE SANTO STEFANO	136	135	1	LOCALITA' SIGLIANO ALT	ART. 27 L.R. 39/2000		PI-C1
65409	CF	AR	PIEVE SANTO STEFANO	136	135	2	LOCALITA' SIGLIANO ALT	ART. 27 L.R. 39/2000		PI-C1
122	CF	AR	PIEVE SANTO STEFANO	136	56	1	LOCALITA' SIGLIANO	ART. 27 L.R. 39/2000		PI-C1
1731	CF	AR	PIEVE SANTO STEFANO	136	56	2	LOCALITA' SIGLIANO	ART. 27 L.R. 39/2000		PI-C1
58122	CF	AR	PIEVE SANTO STEFANO	136	73		LOCALITA' SIGLIANO	ART. 27 L.R. 39/2000		PI-C1
124	CF	AR	PIEVE SANTO STEFANO	144	9		LOCALITA' SIGLIANO	ART. 27 L.R. 39/2000		PI-C1
65399	CF	AR	PIEVE SANTO STEFANO	15	23		LOCALITA' VALSAVIGNONE LE GUALANCIOLE	ART. 27 L.R. 39/2000		PI-C1
58119	CF	AR	PIEVE SANTO STEFANO	15	4	5	LOCALITA' VALSAVIGNONE LE GUALANCIOLE	ART. 27 L.R. 39/2000		PI-C1
58123	CF	AR	PIEVE SANTO STEFANO	20	7		LOCALITA' VALSAVIGNONE FRATELLE	ART. 27 L.R. 39/2000		PI-C1
58124	CF	AR	PIEVE SANTO STEFANO	3	48		PIEVE SANTO STEFANO	TERRENI ALTO TEVERE		PI-C1
58125	CF	AR	PIEVE SANTO STEFANO	4	43		LOCALITA' VALSAVIGNONE MONTENERO	ART. 27 L.R. 39/2000		PI-C1
92	CF	AR	PIEVE SANTO STEFANO	5	69		LOC. PIEVE SANTO STEFANO	ART. 27 L.R. 39/2000		PI-C1
129	CF	AR	PIEVE SANTO STEFANO	79	29		VIA SINTIGLIANO FOGNANO	ART. 27 L.R. 39/2000		PI-C1
63250	CF	AR	PIEVE SANTO STEFANO	88	52		STRADA DELLA VERNA	TERRENI ALTO TEVERE		PI-C1
58126	CF	AR	PIEVE SANTO STEFANO	88	9		PIEVE SANTO STEFANO	TERRENI ALTO TEVERE		PI-C1
65305	CF	AR	POPPI	17	157	1	VIA CAMPO DELL'AGIO	ART. 27 L.R. 39/2000		PI-C1
65306	CF	AR	POPPI	17	157	2	VIA CAMPO DELL'AGIO	ART. 27 L.R. 39/2000		PI-C1
1422	CF	AR	POPPI	17	220		VIA CAMPO DELL'AGIO	ART. 27 L.R. 39/2000		PI-C1
65123	CF	AR	POPPI	22	218		VIA VETRIGETA	ART. 27 L.R. 39/2000		PI-C1
1423	CF	AR	POPPI	23	159		VIA ACQUAFREDDA	ART. 27 L.R. 39/2000		PI-C1
63347	CF	AR	POPPI	23	21		VIA CASANOVA	ART. 27 L.R. 39/2000	€ 15.337,23	PI-C1
2040	CF	AR	POPPI	27	183		VIA ASQUA	ART. 27 L.R. 39/2000		PI-C1
1742	CF	AR	POPPI	27	185	2	VIA ASQUA	ART. 27 L.R. 39/2000		PI-C1
1743	CF	AR	POPPI	27	185	3	LOC. ASQUA	ART. 27 L.R. 39/2000		PI-C1
57643	CF	AR	POPPI	30	17		LOCALITA' CAMALDOLI	ART. 27 L.R. 39/2000		PI-C1
64493	CF	AR	POPPI	30	54		LOCALITA' CAMALDOLI	ART. 27 L.R. 39/2000		PI-C1
1668	CF	AR	POPPI	30	82		LOCALITA' CAMALDOLI	ART. 27 L.R. 39/2000		PI-C1
1740	CF	AR	POPPI	31	67		LOC. CAMALDOLI	ART. 27 L.R. 39/2000		PI-C1
1429	CF	AR	POPPI	36	53		LOCALITA' CAMALDOLI	ART. 27 L.R. 39/2000		PI-C1
1430	CF	AR	POPPI	36	54		LOCALITA' CAMALDOLI	ART. 27 L.R. 39/2000		PI-C1
1431	CF	AR	POPPI	36	55		LOCALITA' CAMALDOLI	ART. 27 L.R. 39/2000		PI-C1
1665	CF	AR	POPPI	36	58		VIA DEL CORNIOLO	ART. 27 L.R. 39/2000		PI-C1
2039	CF	AR	POPPI	36	61		VIA CERRETA	ART. 27 L.R. 39/2000		PI-C1
64496	CF	AR	POPPI	36	62		VIA CERRETA	ART. 27 L.R. 39/2000		PI-C1
57644	CF	AR	PRATOVECCHIO STIA	11	28		PRATOVECCHIO STIA	ART. 27 L.R. 39/2000		PI-C1
64142	CF	AR	PRATOVECCHIO STIA	11	42		LOCALITA' AIA DELLE GUARDIE	ART. 27 L.R. 39/2000		PI-C1
65500	CF	AR	PRATOVECCHIO STIA	13	41		VIA VALL'OLMO	ART. 27 L.R. 39/2000		PI-C1
57645	CF	AR	PRATOVECCHIO STIA	2	16		LOCALITA' GAVISERRI PRATOVECCHIO	ART. 27 L.R. 39/2000		PI-C1

ID	TIPO	PROVINCIA	COMUNE	FOGLIO	P.LLA	SUB.	INDIRIZZO CENSUARIO	USO PRINCIPALE	PROVENTI	CDP
57647	CF	AR	PRATOVECCHIO STIA	20	26	2	LOCALITA' TERRICOLA	ART. 27 L.R. 39/2000		PI-C1
57648	CF	AR	PRATOVECCHIO STIA	20	26	3	LOCALITA' TERRICOLA	ART. 27 L.R. 39/2000		PI-C1
60941	CF	AR	PRATOVECCHIO STIA	22	14		LOC. PAPIANO CASATO	ART. 27 L.R. 39/2000		PI-C1
57649	CF	AR	PRATOVECCHIO STIA	24	35		PRATOVECCHIO STIA	ART. 27 L.R. 39/2000		PI-C1
57650	CF	AR	PRATOVECCHIO STIA	24	37		PRATOVECCHIO STIA	ART. 27 L.R. 39/2000		PI-C1
276	CF	AR	PRATOVECCHIO STIA	26	58		LOCALITA' GAVISERRI	ART. 27 L.R. 39/2000		PI-C1
227	CF	AR	PRATOVECCHIO STIA	28	60		LOCALITA' IMPOSTO	ART. 27 L.R. 39/2000		PI-C1
60978	CF	AR	PRATOVECCHIO STIA	37	71		LOC. PIANELLI	ART. 27 L.R. 39/2000		PI-C1
55905	CF	AR	PRATOVECCHIO STIA	37	60		LOCALITA' MONTALTO	ART. 27 L.R. 39/2000		PI-C1
65450	CF	AR	PRATOVECCHIO STIA	40	21		LOCALITA' PAPIANO GAVISERRI SAMBUCHELLI	ART. 27 L.R. 39/2000		PI-C1
55806	CF	AR	PRATOVECCHIO STIA	40	32	4	LOCALITA' SAMBUCHELLI	ART. 27 L.R. 39/2000		PI-C1
55807	CF	AR	PRATOVECCHIO STIA	40	32	5	LOCALITA' SAMBUCHELLI	ART. 27 L.R. 39/2000		PI-C1
55808	CF	AR	PRATOVECCHIO STIA	40	32	6	LOCALITA' SAMBUCHELLI	ART. 27 L.R. 39/2000		PI-C1
55809	CF	AR	PRATOVECCHIO STIA	40	32	8	LOCALITA' CASANUOVA	ART. 27 L.R. 39/2000		PI-C1
63997	CF	AR	PRATOVECCHIO STIA	51	201		LOCALITA' PAPIANO PALAZZO	ART. 27 L.R. 39/2000		PI-C1
57653	CF	AR	PRATOVECCHIO STIA	51	22	2	LOCALITA' PALAZZO	ART. 27 L.R. 39/2000		PI-C1
57654	CF	AR	PRATOVECCHIO STIA	51	22	3	LOCALITA' PALAZZO	ART. 27 L.R. 39/2000		PI-C1
57655	CF	AR	PRATOVECCHIO STIA	51	22	4	LOCALITA' PALAZZO	ART. 27 L.R. 39/2000		PI-C1
57656	CF	AR	PRATOVECCHIO STIA	51	22	5	LOCALITA' PALAZZO	ART. 27 L.R. 39/2000		PI-C1
1748	CF	AR	PRATOVECCHIO STIA	6	79		LOC. IL LAGO	ART. 27 L.R. 39/2000		PI-C1
60940	CF	AR	PRATOVECCHIO STIA	9	2		LOCALITA' VALLUCCIOLE	ART. 27 L.R. 39/2000		PI-C1
1420	CF	AR	PRATOVECCHIO STIA	9	41		LOCALITA' VALLUCCIOLE	ART. 27 L.R. 39/2000		PI-C1
64141	CF	AR	PRATOVECCHIO STIA	9	43		LOCALITA' RIFUGIO MORGANTE	ART. 27 L.R. 39/2000		PI-C1
58130	CF	AR	SANSEPOLCRO	10	4		SANSEPOLCRO	TERRENI ALTO TEVERE		PI-C1
58131	CF	AR	SANSEPOLCRO	10	8		FRAZIONE ABOCA	ART. 27 L.R. 39/2000		PI-C1
1115	CF	AR	SANSEPOLCRO	11	2	1	LOC. LA MONTAGNA - LA SPINELLA	ART. 27 L.R. 39/2000		PI-C1
56996	CF	AR	SANSEPOLCRO	11	2	2	LOC. LA MONTAGNA - LA SPINELLA	ART. 27 L.R. 39/2000		PI-C1
1590	CF	AR	SANSEPOLCRO	18	114		FRAZIONE PARADISO	ART. 27 L.R. 39/2000		PI-C1
60935	CF	AR	SANSEPOLCRO	21	117		FRAZIONE MONTAGNA	ART. 27 L.R. 39/2000		PI-C1
60934	CF	AR	SANSEPOLCRO	21	118		FRAZIONE MONTAGNA	ART. 27 L.R. 39/2000		PI-C1
66622	CF	AR	SANSEPOLCRO	23	125	1	FRAZIONE MONTAGNA	ART. 27 L.R. 39/2000		PI-C1
9	CF	AR	SANSEPOLCRO	23	20		FRAZIONE MONTAGNA	ART. 27 L.R. 39/2000		PI-C1
63372	CF	AR	SANSEPOLCRO	28	80		FRAZ. PARADISO	ART. 27 L.R. 39/2000		PI-C1
1649	CF	AR	SANSEPOLCRO	28	81	1	LOC. CAD'ULIVO	ART. 27 L.R. 39/2000		PI-C1
60937	CF	AR	SANSEPOLCRO	28	85	2	FRAZIONE PARADISO	ART. 27 L.R. 39/2000		PI-C1
60938	CF	AR	SANSEPOLCRO	28	85	3	FRAZIONE PARADISO	ART. 27 L.R. 39/2000		PI-C1
63444	CF	AR	SANSEPOLCRO	44	22		FRAZ. PARADISO	ALLOGGIO RURALE		PI-C1
58133	CF	AR	SESTINO	69	120		LOCALITA' LUCEMBURGO	ART. 27 L.R. 39/2000		PI-C1
58134	CF	AR	SESTINO	71	4		SESTINO	terreno		PI-C1
58135	CF	AR	SESTINO	73	12		LOCALITA' LUCEMBURGO	ART. 27 L.R. 39/2000		PI-C1
60267	CF	AR	SUBBIANO	17	100		LOCALITA' IL CASOTTO	ART. 27 L.R. 39/2000		PI-C1
64143	CF	AR	SUBBIANO	17	15	3	FRAZIONE VOGGNANO	ART. 27 L.R. 39/2000		PI-C1
113	CF	AR	SUBBIANO	17	34	1	LOCALITA' IL CASOTTO	ART. 27 L.R. 39/2000		PI-C1
112	CF	AR	SUBBIANO	17	7	1	LOC. LA CASINA - CASOTTO	ART. 27 L.R. 39/2000		PI-C1
66451	CF	AR	SUBBIANO	17	95	1	LOCALITA' MOLINI	ART. 27 L.R. 39/2000		PI-C1
66452	CF	AR	SUBBIANO	17	95	2	LOCALITA' MOLINI	ART. 27 L.R. 39/2000		PI-C1
66453	CF	AR	SUBBIANO	17	95	3	LOCALITA' MOLINI	ART. 27 L.R. 39/2000		PI-C1

ID	TIPO	PROVINCIA	COMUNE	FOGLIO	P.LLA	SUB.	INDIRIZZO CENSUARIO	USO PRINCIPALE	PROVENTI	CDP
60269	CF	AR	SUBBIANO	17	96		LOCALITA' IL CASOTTO	ART. 27 L.R. 39/2000		PI-C1
57628	CF	AR	SUBBIANO	18	51		LOC. LE CASELLE	ART. 27 L.R. 39/2000		PI-C1
1313	CF	AR	SUBBIANO	19	32	3	CASE TAVERNI	ART. 27 L.R. 39/2000		PI-C1
1314	CF	AR	SUBBIANO	19	32	4	CASE TAVERNI	ART. 27 L.R. 39/2000		PI-C1
1315	CF	AR	SUBBIANO	19	32	5	CASE TAVERNI	ART. 27 L.R. 39/2000		PI-C1
1316	CF	AR	SUBBIANO	19	32	6	CASE TAVERNI	ART. 27 L.R. 39/2000		PI-C1
1317	CF	AR	SUBBIANO	19	32	8	CASE TAVERNI	ART. 27 L.R. 39/2000		PI-C1
65685	CF	AR	SUBBIANO	19	32	9	LOCALITA' CASA GEPPINO	ART. 27 L.R. 39/2000		PI-C1
1428	CF	AR	SUBBIANO	19	62		FORTE AL BAREGNO	ART. 27 L.R. 39/2000		PI-C1
60280	CF	AR	SUBBIANO	26	172		LOC. RANCACCIO	ART. 27 L.R. 39/2000		PI-C1
54996	CF	AR	SUBBIANO	27	123		LOCALITA' LE CASELLE	ART. 27 L.R. 39/2000		PI-C1
114	CF	AR	SUBBIANO	8	29	1	LOCALITA' SAN LUIGI	ART. 27 L.R. 39/2000		PI-C1
293	CF	AR	SUBBIANO	8	29	2	VIA S. LUIGI	ART. 27 L.R. 39/2000		PI-C1
58898	CF	AR	TALLA	12	5		LOC. PONTENANO C. S. BADIA SANTA TRINITA'	ART. 27 L.R. 39/2000		PI-C1
62934	CF	AR	TALLA	13	16		LOC. PONTENANO BADIA SANTA TRINITA	ART. 27 L.R. 39/2000		PI-C1
57658	CF	AR	TALLA	17	52		LOCALITA' PONTENANO LA GROCE	ART. 27 L.R. 39/2000		PI-C1
58641	CF	AR	TALLA	17	560	2	LOCALITA' PONTENANO C. S. BADIA SANTA TRINITA	ART. 27 L.R. 39/2000		PI-C1
58642	CF	AR	TALLA	17	560	3	LOCALITA' PONTENANO C. S. BADIA SANTA TRINITA	ART. 27 L.R. 39/2000		PI-C1
58639	CF	AR	TALLA	17	561		LOCALITA' PONTENANO C. S. BADIA SANTA TRINITA	ART. 27 L.R. 39/2000		PI-C1
64140	CF	AR	TALLA	20	105		LOCALITA' FOSSO DI FONTANELLE	ART. 27 L.R. 39/2000		PI-C1
57659	CF	AR	TALLA	29	16		LOCALITA' PONTENANO C. S. FONTE CAVALLARI	ART. 27 L.R. 39/2000		PI-C1
1421	CF	AR	TALLA	29	17		LOC. FONTE ALLO SQUARTO	ART. 27 L.R. 39/2000		PI-C1
57660	CF	AR	TALLA	43	27		LOCALITA' TALLA CASTAGNOLI	ART. 27 L.R. 39/2000		PI-C1
57661	CF	AR	TALLA	43	43		LOCALITA' TALLA CASTAGNOLI	ART. 27 L.R. 39/2000		PI-C1
57662	CF	AR	TALLA	43	51		LOCALITA' TALLA CASTAGNOLI	ART. 27 L.R. 39/2000		PI-C1
57663	CF	AR	TALLA	53	4		LOCALITA' TALLA CASTAGNOLI	ART. 27 L.R. 39/2000		PI-C1
1768	CF	FI	BARBERINO DI MUGELLO	74	122	200	VIA DI MONTECUCCOLI	ART. 27 L.R. 39/2000		PI-C1
56625	CF	FI	BARBERINO DI MUGELLO	74	123	2	VIA MONTECUCCOLI	ART. 27 L.R. 39/2000		PI-C1
56626	CF	FI	BARBERINO DI MUGELLO	74	123	3	VIA MONTECUCCOLI	ART. 27 L.R. 39/2000		PI-C1
59347	CF	FI	BARBERINO DI MUGELLO	74	125		VIA MONTECUCCOLI	ART. 27 L.R. 39/2000		PI-C1
11	CF	FI	BARBERINO DI MUGELLO	74	83	3	VIA MONTECUCCOLI	ART. 27 L.R. 39/2000		PI-C1
59346	CF	FI	BARBERINO DI MUGELLO	74	84	500	VIA MONTECUCCOLI	ART. 27 L.R. 39/2000		PI-C1
62920	CF	FI	BARBERINO DI MUGELLO	74	93	3	VIA MONTECUCCOLI	ART. 27 L.R. 39/2000		PI-C1
58928	CF	FI	BARBERINO DI MUGELLO	75	105	1	VIA PULICA	ART. 27 L.R. 39/2000		PI-C1
58929	CF	FI	BARBERINO DI MUGELLO	75	105	2	VIA PULICA	ART. 27 L.R. 39/2000		PI-C1
57345	CF	FI	BARBERINO DI MUGELLO	90	199		BARBERINO DI MUGELLO	ART. 27 L.R. 39/2000		PI-C1
802	CF	FI	BORGO SAN LORENZO	11	27	500	LOCALITA' RAZZUOLO	ART. 27 L.R. 39/2000		PI-C1
1453	CF	FI	BORGO SAN LORENZO	11	27	501	VALDICCIOLI	ART. 27 L.R. 39/2000		PI-C1
582	CF	FI	BORGO SAN LORENZO	13	10	2	VIA FAENTINA DI POLCANTO	ART. 27 L.R. 39/2000		PI-C1
583	CF	FI	BORGO SAN LORENZO	13	10	3	VIA FAENTINA DI POLCANTO	ART. 27 L.R. 39/2000		PI-C1
584	CF	FI	BORGO SAN LORENZO	13	10	5	VIA FAENTINA DI POLCANTO	ART. 27 L.R. 39/2000		PI-C1
585	CF	FI	BORGO SAN LORENZO	13	10	6	VIA FAENTINA DI POLCANTO	ART. 27 L.R. 39/2000		PI-C1
900	CF	FI	BORGO SAN LORENZO	19	10	1	CASTELLOCCHIO - CASTELLINA DI SOTTO	ART. 27 L.R. 39/2000		PI-C1
1705	CF	FI	BORGO SAN LORENZO	19	10	502	CASTELLOCCHIO - CASTELLINA DI SOTTO	ART. 27 L.R. 39/2000		PI-C1
562	CF	FI	BORGO SAN LORENZO	20	208		LOCALITA' GREZZANO	ART. 27 L.R. 39/2000		PI-C1
563	CF	FI	BORGO SAN LORENZO	20	210		LOC. GREZZANO	ART. 27 L.R. 39/2000		PI-C1
61887	CF	FI	BORGO SAN LORENZO	20	235		LOC. GREZZANO	ART. 27 L.R. 39/2000		PI-C1

ID	TIPO	PROVINCIA	COMUNE	FOGLIO	P.LLA	SUB.	INDIRIZZO CENSUARIO	USO PRINCIPALE	PROVENTI	CDP
57346	CF	FI	BORGO SAN LORENZO	29	26	1	BORGO SAN LORENZO	ART. 27 L.R. 39/2000		PI-C1
57347	CF	FI	BORGO SAN LORENZO	29	26	2	BORGO SAN LORENZO	ART. 27 L.R. 39/2000		PI-C1
57348	CF	FI	BORGO SAN LORENZO	29	27		BORGO SAN LORENZO	ART. 27 L.R. 39/2000		PI-C1
56942	CF	FI	BORGO SAN LORENZO	4	6		LOCALITA' CASAGLIA	ART. 27 L.R. 39/2000		PI-C1
561	CF	FI	BORGO SAN LORENZO	44	7	2	SEGGIANO - SANT'ANSANO	ART. 27 L.R. 39/2000		PI-C1
61891	CF	FI	BORGO SAN LORENZO	8	28	1	LOCALITA' GREZZANO	ART. 27 L.R. 39/2000		PI-C1
61890	CF	FI	BORGO SAN LORENZO	8	28	2	LOCALITA' GREZZANO	ART. 27 L.R. 39/2000		PI-C1
57139	CF	FI	FIRENZUOLA	220	58	500	VIA MOLINUCCIO COLLINA	ART. 27 L.R. 39/2000		PI-C1
57137	CF	FI	FIRENZUOLA	220	58	501	VIA MOLINUCCIO COLLINA	ART. 27 L.R. 39/2000		PI-C1
57362	CF	FI	FIRENZUOLA	220	58	1	VIA MOLINUCCIO COLLINA	ART. 27 L.R. 39/2000		PI-C1
57363	CF	FI	FIRENZUOLA	220	58	2	VIA MOSCHETA	ART. 27 L.R. 39/2000		PI-C1
57364	CF	FI	FIRENZUOLA	220	59	1	VIA MOLINUCCIO COLLINA	ART. 27 L.R. 39/2000		PI-C1
57365	CF	FI	FIRENZUOLA	220	59	2	VIA MOLINUCCIO COLLINA	ART. 27 L.R. 39/2000		PI-C1
58858	CF	FI	FIRENZUOLA	220	98		VIA MOLINUCCIO	ART. 27 L.R. 39/2000		PI-C1
321	CF	FI	FIRENZUOLA	220	A		VIA BORDIGNANO LE GRILLOSE	ART. 27 L.R. 39/2000		PI-C1
55734	CF	FI	FIRENZUOLA	223	100		VIA MOLINUCCIO COLLINA	ART. 27 L.R. 39/2000		PI-C1
55732	CF	FI	FIRENZUOLA	223	107		VIA MOLINUCCIO COLLINA	ART. 27 L.R. 39/2000		PI-C1
55733	CF	FI	FIRENZUOLA	223	108		VIA MOLINUCCIO COLLINA	ART. 27 L.R. 39/2000		PI-C1
57351	CF	FI	FIRENZUOLA	223	67		VIA DI MOSCHETA	ART. 27 L.R. 39/2000		PI-C1
56960	CF	FI	FIRENZUOLA	223	78	500	VIA MOLINUCCIO	ART. 27 L.R. 39/2000		PI-C1
570	CF	FI	FIRENZUOLA	231	100	1	VIA MOSCHETA	ART. 27 L.R. 39/2000		PI-C1
567	CF	FI	FIRENZUOLA	231	100	2	VIA MOSCHETA	ART. 27 L.R. 39/2000		PI-C1
568	CF	FI	FIRENZUOLA	231	100	3	LOC. MOSCHETA	ART. 27 L.R. 39/2000		PI-C1
566	CF	FI	FIRENZUOLA	231	100	500	VIA MOSCHETA	ART. 27 L.R. 39/2000		PI-C1
571	CF	FI	FIRENZUOLA	231	100	501	VIA MOSCHETA	ART. 27 L.R. 39/2000		PI-C1
572	CF	FI	FIRENZUOLA	231	100	503	VIA MOSCHETA	ART. 27 L.R. 39/2000		PI-C1
1330	CF	FI	FIRENZUOLA	231	100	506	VIA MOSCHETA	ART. 27 L.R. 39/2000		PI-C1
58766	CF	FI	FIRENZUOLA	231	100	508	VIA MOSCHETA	ART. 27 L.R. 39/2000		PI-C1
58767	CF	FI	FIRENZUOLA	231	100	509	VIA MOSCHETA	ART. 27 L.R. 39/2000		PI-C1
569	CF	FI	FIRENZUOLA	231	100	9	VIA MOSCHETA	ART. 27 L.R. 39/2000		PI-C1
55731	CF	FI	FIRENZUOLA	231	103		VIA MOSCHETS GIOGARELLO	ART. 27 L.R. 39/2000		PI-C1
58779	CF	FI	FIRENZUOLA	231	107		VIA MOSCHETA GIOGARELLO	ART. 27 L.R. 39/2000		PI-C1
58780	CF	FI	FIRENZUOLA	231	108		LOC. MOSCHETA	ART. 27 L.R. 39/2000		PI-C1
55729	CF	FI	FIRENZUOLA	231	111		VIA MOSCHETA SERRA	ART. 27 L.R. 39/2000		PI-C1
322	CF	FI	FIRENZUOLA	231	27	200	VIA MOSCHETA	ART. 27 L.R. 39/2000		PI-C1
323	CF	FI	FIRENZUOLA	231	27	201	VIA MOSCHETA	ART. 27 L.R. 39/2000		PI-C1
57961	CF	FI	FIRENZUOLA	231	28	500	VIA MOSCHETA GIOGARELLO	ART. 27 L.R. 39/2000		PI-C1
58769	CF	FI	FIRENZUOLA	231	35	200	VIA MOSCHETA	ART. 27 L.R. 39/2000		PI-C1
55730	CF	FI	FIRENZUOLA	231	88		VIA MOSCHETA SERRA	ART. 27 L.R. 39/2000		PI-C1
58817	CF	FI	FIRENZUOLA	237	292		VIA BARCO	ART. 27 L.R. 39/2000		PI-C1
58818	CF	FI	FIRENZUOLA	237	293		VIA BARCO	ART. 27 L.R. 39/2000		PI-C1
58819	CF	FI	FIRENZUOLA	237	294		VIA BARCO	ART. 27 L.R. 39/2000		PI-C1
58820	CF	FI	FIRENZUOLA	237	296		VIA BARCO	ART. 27 L.R. 39/2000		PI-C1
58816	CF	FI	FIRENZUOLA	237	298		VIA BARCO	ART. 27 L.R. 39/2000		PI-C1
58054	CF	FI	FIRENZUOLA	240	44		VIA MOSCHETA	ART. 27 L.R. 39/2000		PI-C1
58055	CF	FI	FIRENZUOLA	240	45		VIA MOSCHETA	ART. 27 L.R. 39/2000		PI-C1
58057	CF	FI	FIRENZUOLA	240	9		VIA MOSCHETA	ART. 27 L.R. 39/2000		PI-C1

ID	TIPO	PROVINCIA	COMUNE	FOGLIO	P.LLA	SUB.	INDIRIZZO CENSUARIO	USO PRINCIPALE	PROVENTI	CDP
58058	CF	FI	FIRENZUOLA	241	43		via Moscheta Serra	ART. 27 L.R. 39/2000		PI-C1
58059	CF	FI	FIRENZUOLA	241	44		via Moscheta Serra	ART. 27 L.R. 39/2000		PI-C1
58060	CF	FI	FIRENZUOLA	241	45		via Moscheta Serra	ART. 27 L.R. 39/2000		PI-C1
1470	CF	FI	FIRENZUOLA	242	81	502	VIA IMOLESE	ART. 27 L.R. 39/2000		PI-C1
1455	CF	FI	FIRENZUOLA	242	81	503	VIA IMOLESE	ART. 27 L.R. 39/2000		PI-C1
2073	CF	FI	LONDA	10	111	1	FRAZIONE DI RINCINE	ART. 27 L.R. 39/2000		PI-C1
2074	CF	FI	LONDA	10	111	2	FRAZIONE DI RINCINE	ART. 27 L.R. 39/2000		PI-C1
2077	CF	FI	LONDA	10	111	200	FRAZIONE DI RINCINE	ART. 27 L.R. 39/2000		PI-C1
2078	CF	FI	LONDA	10	111	201	FRAZIONE DI RINCINE	ART. 27 L.R. 39/2000		PI-C1
2079	CF	FI	LONDA	10	111	202	FRAZIONE DI RINCINE	ART. 27 L.R. 39/2000		PI-C1
2080	CF	FI	LONDA	10	111	203	FRAZIONE DI RINCINE	ART. 27 L.R. 39/2000		PI-C1
2081	CF	FI	LONDA	10	111	204	FRAZIONE DI RINCINE	ART. 27 L.R. 39/2000		PI-C1
2075	CF	FI	LONDA	10	111	4	FRAZIONE DI RINCINE	ART. 27 L.R. 39/2000		PI-C1
2076	CF	FI	LONDA	10	111	5	FRAZIONE DI RINCINE	ART. 27 L.R. 39/2000		PI-C1
1373	CF	FI	LONDA	10	118	1	CASE BERNARDI - FRAZIONE RINCINE	ART. 27 L.R. 39/2000		PI-C1
1374	CF	FI	LONDA	10	118	2	CASE BERNARDI - FRAZIONE RINCINE	ART. 27 L.R. 39/2000		PI-C1
1375	CF	FI	LONDA	10	118	3	CASE BERNARDI - FRAZIONE RINCINE	ART. 27 L.R. 39/2000		PI-C1
1376	CF	FI	LONDA	10	118	4	CASE BERNARDI - FRAZIONE RINCINE	ART. 27 L.R. 39/2000		PI-C1
1362	CF	FI	LONDA	10	12	1	LOC. LA CASINA	ART. 27 L.R. 39/2000		PI-C1
1363	CF	FI	LONDA	10	12	2	LOC. LA CASINA	ART. 27 L.R. 39/2000		PI-C1
1365	CF	FI	LONDA	10	18		LOC. RUPINO	ART. 27 L.R. 39/2000		PI-C1
1514	CF	FI	LONDA	10	283		LOC. ROMITA	ART. 27 L.R. 39/2000		PI-C1
1380	CF	FI	LONDA	10	284	500	CASE BERNARDI - FRAZIONE RINCINE	ART. 27 L.R. 39/2000		PI-C1
57165	CF	FI	LONDA	10	285	500	FRAZIONE RINCINE	ART. 27 L.R. 39/2000		PI-C1
57117	CF	FI	LONDA	10	335		VIA POGGIO ALLA CUNA	ART. 27 L.R. 39/2000		PI-C1
1366	CF	FI	LONDA	10	37	1	LOC. CASA AL FABBRIO	ART. 27 L.R. 39/2000		PI-C1
1367	CF	FI	LONDA	10	37	2	LOC. CASA AL FABBRIO	ART. 27 L.R. 39/2000		PI-C1
1368	CF	FI	LONDA	10	37	3	LOC. CASA AL FABBRIO	ART. 27 L.R. 39/2000		PI-C1
1361	CF	FI	LONDA	10	5		LOC. CASA AL FABBRIO	ART. 27 L.R. 39/2000		PI-C1
2082	CF	FI	LONDA	10	54		FRAZIONE DI RINCINE	ART. 27 L.R. 39/2000		PI-C1
2069	CF	FI	LONDA	10	55	1	FRAZIONE DI RINCINE	ART. 27 L.R. 39/2000		PI-C1
2070	CF	FI	LONDA	10	59	1	FRAZIONE DI RINCINE	ART. 27 L.R. 39/2000		PI-C1
2071	CF	FI	LONDA	10	59	2	FRAZIONE DI RINCINE	ART. 27 L.R. 39/2000		PI-C1
2072	CF	FI	LONDA	10	59	3	FRAZIONE DI RINCINE	ART. 27 L.R. 39/2000		PI-C1
1396	CF	FI	LONDA	11	110	1	LOC. CALIMARA	ART. 27 L.R. 39/2000		PI-C1
1397	CF	FI	LONDA	11	110	2	LOC. CALIMARA	ART. 27 L.R. 39/2000		PI-C1
2068	CF	FI	LONDA	11	13		VIA CASTELLETTI - POGGIO ALLA CUNA	ART. 27 L.R. 39/2000		PI-C1
1383	CF	FI	LONDA	11	31	1	PODER NOVO - LOC. LE STABBIE	ART. 27 L.R. 39/2000		PI-C1
1384	CF	FI	LONDA	11	31	2	PODER NOVO - LOC. LE STABBIE	ART. 27 L.R. 39/2000		PI-C1
1386	CF	FI	LONDA	11	81	1	LOC. CASTELLETTI	ART. 27 L.R. 39/2000		PI-C1
1387	CF	FI	LONDA	11	81	2	LOC. CASTELLETTI	ART. 27 L.R. 39/2000		PI-C1
1400	CF	FI	LONDA	11	95		LOC. CAMPO RITROSO	ART. 27 L.R. 39/2000		PI-C1
1399	CF	FI	LONDA	11	97		LOC. CAMPO RITROSO	ART. 27 L.R. 39/2000		PI-C1
1395	CF	FI	LONDA	12	41		LOC. GERRETO	ART. 27 L.R. 39/2000		PI-C1
1394	CF	FI	LONDA	14	18		LOC. PALLERETA	ART. 27 L.R. 39/2000		PI-C1
1347	CF	FI	LONDA	2	25		LOC. LA GIUNGHETA	ART. 27 L.R. 39/2000		PI-C1
1390	CF	FI	LONDA	20	12		CASA FORNACINA	ART. 27 L.R. 39/2000		PI-C1

ID	TIPO	PROVINCIA	COMUNE	FOGLIO	P.LLA	SUB.	INDIRIZZO CENSUARIO	USO PRINCIPALE	PROVENTI	CDP
1393	CF	FI	LONDA	20	7		LOC. CAPANNO DEL GALLINAIO	ART. 27 L.R. 39/2000		PI-C1
1348	CF	FI	LONDA	3	22		LOC. LE GIUNGHETE	ART. 27 L.R. 39/2000		PI-C1
1350	CF	FI	LONDA	7	30	2	LOC. I PIANI	ART. 27 L.R. 39/2000		PI-C1
1351	CF	FI	LONDA	7	30	3	LOC. I PIANI	ART. 27 L.R. 39/2000		PI-C1
57106	CF	FI	LONDA	7	30	500	LOCALITA' RATA I PIANI	ART. 27 L.R. 39/2000		PI-C1
57107	CF	FI	LONDA	7	30	501	LOCALITA' RATA I PIANI	ART. 27 L.R. 39/2000		PI-C1
576	CF	FI	MARRADI	126	12	2	LOCALITA' GAMOGNA VALDIMORA	ART. 27 L.R. 39/2000		PI-C1
577	CF	FI	MARRADI	126	12	3	VAL MORA DEL BECCO	ART. 27 L.R. 39/2000		PI-C1
578	CF	FI	MARRADI	126	12	4	VAL MORA DEL BECCO	ART. 27 L.R. 39/2000		PI-C1
56263	CF	FI	PALAZZUOLO SUL SENIO	10	47		LOCALITA' BADIA DI SUSINANA	ART. 27 L.R. 39/2000		PI-C1
56264	CF	FI	PALAZZUOLO SUL SENIO	10	48		LOCALITA' BADIA DI SUSINANA	ART. 27 L.R. 39/2000		PI-C1
57318	CF	FI	PALAZZUOLO SUL SENIO	54	79	1	LOC. CAMPANARA	ART. 27 L.R. 39/2000		PI-C1
57319	CF	FI	PALAZZUOLO SUL SENIO	54	79	2	LOC. CAMPANARA	ART. 27 L.R. 39/2000		PI-C1
57320	CF	FI	PALAZZUOLO SUL SENIO	54	80		LOC. CAMPANARA	ART. 27 L.R. 39/2000		PI-C1
57321	CF	FI	PALAZZUOLO SUL SENIO	55	102	1	LOCALITA' PIEDIMONTE CASTAGNETA	ART. 27 L.R. 39/2000		PI-C1
57322	CF	FI	PALAZZUOLO SUL SENIO	55	102	2	LOCALITA' PIEDIMONTE CASTAGNETA	ART. 27 L.R. 39/2000		PI-C1
57323	CF	FI	PALAZZUOLO SUL SENIO	55	103		LOCALITA' PIEDIMONTE CASTAGNETA	ART. 27 L.R. 39/2000		PI-C1
57324	CF	FI	PALAZZUOLO SUL SENIO	55	104		LOCALITA' PIEDIMONTE CASTAGNETA	ART. 27 L.R. 39/2000		PI-C1
57325	CF	FI	PALAZZUOLO SUL SENIO	55	105		LOC. PIEDIMONTE CASTAGNETA	ART. 27 L.R. 39/2000		PI-C1
57188	CF	FI	PALAZZUOLO SUL SENIO	65	81	1	LOC. CA' FAINA	ART. 27 L.R. 39/2000		PI-C1
57189	CF	FI	PALAZZUOLO SUL SENIO	65	81	2	LOC. CASETTA DI TIARA FAINA	ART. 27 L.R. 39/2000		PI-C1
57187	CF	FI	PALAZZUOLO SUL SENIO	65	82		LOC. CASETTA DI TIARA FAINA	ART. 27 L.R. 39/2000		PI-C1
555	CF	FI	PALAZZUOLO SUL SENIO	69	12	2	LOC. VILLA DI CAMPANARA - QUADALTO	ART. 27 L.R. 39/2000		PI-C1
556	CF	FI	PALAZZUOLO SUL SENIO	69	12	3	LOC. VILLA DI CAMPANARA - QUADALTO	ART. 27 L.R. 39/2000		PI-C1
56950	CF	FI	PALAZZUOLO SUL SENIO	69	173		LOCALITA' PIEDIMONTE RIACCIO	ART. 27 L.R. 39/2000		PI-C1
56931	CF	FI	PALAZZUOLO SUL SENIO	7	30		LOCALITA' BADIA DI SUSINANA CA' DI MEZZO	ART. 27 L.R. 39/2000		PI-C1
57168	CF	FI	PALAZZUOLO SUL SENIO	7	32	1	LOCALITA' BADIA DI SUSINANA CA' DI MEZZO	ART. 27 L.R. 39/2000		PI-C1
57169	CF	FI	PALAZZUOLO SUL SENIO	7	32	2	LOCALITA' BADIA DI SUSINANA CA' DI MEZZO	ART. 27 L.R. 39/2000		PI-C1
57170	CF	FI	PALAZZUOLO SUL SENIO	7	32	3	LOCALITA' BADIA DI SUSINANA CA' DI MEZZO	ART. 27 L.R. 39/2000		PI-C1
56946	CF	FI	PALAZZUOLO SUL SENIO	76	75		LOCALITA' CASETTA DI TIARA CA' DI CICCIO	ART. 27 L.R. 39/2000		PI-C1
57870	CF	FI	PALAZZUOLO SUL SENIO	8	82	1	LOCALITA' BADIA DI SUSINANA CA' DEL TOSCO	ART. 27 L.R. 39/2000		PI-C1
57869	CF	FI	PALAZZUOLO SUL SENIO	8	82	2	LOCALITA' BADIA DI SUSINANA CA' DEL TOSCO	ART. 27 L.R. 39/2000		PI-C1
550	CF	FI	PALAZZUOLO SUL SENIO	92	31		LOCALITA' CASETTA DI TIARA DIACCI	ART. 27 L.R. 39/2000		PI-C1
55728	CF	FI	PALAZZUOLO SUL SENIO	92	32	500	LOCALITA' CASETTA DI TIARA DIACCI	ART. 27 L.R. 39/2000		PI-C1
554	CF	FI	PALAZZUOLO SUL SENIO	92	54		LOCALITA' ALPE CANOVA DELL' ALTELLO	ART. 27 L.R. 39/2000		PI-C1
55727	CF	FI	PALAZZUOLO SUL SENIO	92	93		LOCALITA' CASETTA DI TIARA DIACCI	ART. 27 L.R. 39/2000		PI-C1
56943	CF	FI	PALAZZUOLO SUL SENIO	92	95		LOC. CASETTA DI TIARA DIACCI	ART. 27 L.R. 39/2000		PI-C1
63186	CF	FI	REGGELLO	41	31		LOC. SECCHIA	ART. 27 L.R. 39/2000		PI-C1
57326	CF	FI	REGGELLO	53	32		LOC. SANT'ANTONIO	ART. 27 L.R. 39/2000		PI-C1
57338	CF	FI	SAN GODENZO	32	77		LOCALITA' VAL DI CASTELLANA	ART. 27 L.R. 39/2000		PI-C1
57338	CF	FI	SAN GODENZO	32	78		LOC. VAL DI CASTELLANA	ART. 27 L.R. 39/2000		PI-C1
57424	CF	FI	SAN GODENZO	64	55		LOCALITA' SASSELLO	ART. 27 L.R. 39/2000		PI-C1
1402	CF	FI	SAN GODENZO	69	53	1	LOC. LA CASINA DEL PRETAGNOLO	ART. 27 L.R. 39/2000		PI-C1
1401	CF	FI	SAN GODENZO	69	53	2	LOC. LA CASINA DEL PRETAGNOLO	ART. 27 L.R. 39/2000		PI-C1
1404	CF	FI	SAN GODENZO	69	55		LOC. LA CASINA DEL PRETAGNOLO	ART. 27 L.R. 39/2000		PI-C1
57425	CF	FI	SAN GODENZO	81	50		LOC. RIPALTA	ART. 27 L.R. 39/2000		PI-C1
57426	CF	FI	SAN GODENZO	81	51		LOC. RIPALTA	ART. 27 L.R. 39/2000		PI-C1

ID	TIPO	PROVINCIA	COMUNE	FOGLIO	P.LLA	SUB.	INDIRIZZO CENSUARIO	USO PRINCIPALE	PROVENTI	CDP
61132	CF	GR	ARCIDOSSO	51	80		VIA AQUILAIA	ART. 27 L.R. 39/2000		PI-C1
59422	CF	GR	ARCIDOSSO	52	48		VIA AQUILAIA	ART. 27 L.R. 39/2000		PI-C1
59423	CF	GR	ARCIDOSSO	52	49		VIA AQUILAIA	ART. 27 L.R. 39/2000		PI-C1
59925	CF	GR	CASTELL'AZZARA	16	173		LOCALITA' IL RIGO	ART. 27 L.R. 39/2000		PI-C1
60296	CF	GR	CINIGIANO	123	8		PODERE SAN MARTINO, SN	ART. 27 L.R. 39/2000		PI-C1
171	CF	GR	FOLLONICA	1	14		LOCALITA' MONTIONI	ART. 27 L.R. 39/2000		PI-C1
57496	CF	GR	FOLLONICA	1	30		LOCALITA' MONTIONI	ART. 27 L.R. 39/2000		PI-C1
57501	CF	GR	FOLLONICA	1	68	2	LOCALITA' POGGIO SENTINELLA	ART. 27 L.R. 39/2000		PI-C1
57502	CF	GR	FOLLONICA	1	68	3	LOCALITA' POGGIO SENTINELLA	ART. 27 L.R. 39/2000		PI-C1
57503	CF	GR	FOLLONICA	1	68	4	LOCALITA' POGGIO SENTINELLA	ART. 27 L.R. 39/2000		PI-C1
57499	CF	GR	FOLLONICA	8	32		LOCALITA' VALLI	ART. 27 L.R. 39/2000		PI-C1
57520	CF	GR	MASSA MARITTIMA	100	5		PODERE CASA MORANDI	ART. 27 L.R. 39/2000		PI-C1
57519	CF	GR	MASSA MARITTIMA	101	21		PODERE BUFALONA	ART. 27 L.R. 39/2000		PI-C1
57518	CF	GR	MASSA MARITTIMA	101	31		PODERE BUFALONA	ART. 27 L.R. 39/2000		PI-C1
57517	CF	GR	MASSA MARITTIMA	103	19		PODERE BUFALONA	ART. 27 L.R. 39/2000		PI-C1
65645	CF	GR	MASSA MARITTIMA	205	60	3	PODERE VAL DI STREGA	ART. 27 L.R. 39/2000		PI-C1
65646	CF	GR	MASSA MARITTIMA	205	60	4	PODERE VAL DI STREGA	ART. 27 L.R. 39/2000		PI-C1
65647	CF	GR	MASSA MARITTIMA	205	60	5	PODERE VAL DI STREGA	ART. 27 L.R. 39/2000		PI-C1
67341	CF	GR	MASSA MARITTIMA	224	61	1	PODERE POGGIO CORBELLO	ART. 27 L.R. 39/2000		PI-C1
144	CF	GR	MASSA MARITTIMA	48	29	4	VIA SARSANESE	ART. 27 L.R. 39/2000		PI-C1
145	CF	GR	MASSA MARITTIMA	48	29	5	VIA SARSANESE	ART. 27 L.R. 39/2000		PI-C1
57572	CF	GR	MASSA MARITTIMA	48	38	3	PODERE FILETTO	ART. 27 L.R. 39/2000		PI-C1
57573	CF	GR	MASSA MARITTIMA	48	38	4	PODERE FILETTO	ART. 27 L.R. 39/2000		PI-C1
57574	CF	GR	MASSA MARITTIMA	48	38	5	PODERE FILETTO	ART. 27 L.R. 39/2000		PI-C1
57575	CF	GR	MASSA MARITTIMA	48	38	7	PODERE FILETTO	ART. 27 L.R. 39/2000		PI-C1
61133	CF	GR	MASSA MARITTIMA	48	56	2	PODERE Malfatto	ART. 27 L.R. 39/2000		PI-C1
61134	CF	GR	MASSA MARITTIMA	48	56	4	PODERE Malfatto	ART. 27 L.R. 39/2000		PI-C1
61135	CF	GR	MASSA MARITTIMA	48	56	5	PODERE Malfatto	ART. 27 L.R. 39/2000		PI-C1
61136	CF	GR	MASSA MARITTIMA	48	56	6	PODERE Malfatto	ART. 27 L.R. 39/2000		PI-C1
61137	CF	GR	MASSA MARITTIMA	48	56	7	PODERE Malfatto	ART. 27 L.R. 39/2000		PI-C1
57508	CF	GR	MASSA MARITTIMA	49	72		PODERE MOCAL	ART. 27 L.R. 39/2000		PI-C1
57579	CF	GR	MASSA MARITTIMA	59	10		PODERE TRIFONTI	ART. 27 L.R. 39/2000		PI-C1
57581	CF	GR	MASSA MARITTIMA	59	53		MASSA MARITTIMA	ART. 27 L.R. 39/2000		PI-C1
57582	CF	GR	MASSA MARITTIMA	59	74		MASSA MARITTIMA	ART. 27 L.R. 39/2000		PI-C1
57583	CF	GR	MASSA MARITTIMA	59	86		MASSA MARITTIMA	ART. 27 L.R. 39/2000		PI-C1
57584	CF	GR	MASSA MARITTIMA	60	109		MASSA MARITTIMA	ART. 27 L.R. 39/2000		PI-C1
67347	CF	GR	MASSA MARITTIMA	60	117	1	PODERE Malfatto	ART. 27 L.R. 39/2000		PI-C1
154	CF	GR	MASSA MARITTIMA	60	18	4	VIA SARSANESE	ART. 27 L.R. 39/2000		PI-C1
57534	CF	GR	MASSA MARITTIMA	62	118		PODERE FILICAIE	ART. 27 L.R. 39/2000		PI-C1
163	CF	GR	MASSA MARITTIMA	62	12	2	PODERE FONTALCINALDO	ART. 27 L.R. 39/2000		PI-C1
58845	CF	GR	MASSA MARITTIMA	62	168		PODERE FONTALCINALDO	ART. 27 L.R. 39/2000		PI-C1
153	CF	GR	MASSA MARITTIMA	62	17	3	LOC. ISPANTO	ART. 27 L.R. 39/2000		PI-C1
57536	CF	GR	MASSA MARITTIMA	62	172		MASSA MARITTIMA	ART. 27 L.R. 39/2000		PI-C1
894	CF	GR	MASSA MARITTIMA	62	18	2	STRADA PROV.LE MASSA MARITTIMA MONTIERI	ART. 27 L.R. 39/2000		PI-C1
895	CF	GR	MASSA MARITTIMA	62	18	3	STRADA PROV.LE MASSA MARITTIMA MONTIERI	ART. 27 L.R. 39/2000		PI-C1
896	CF	GR	MASSA MARITTIMA	62	18	4	STRADA PROV.LE MASSA MARITTIMA MONTIERI	ART. 27 L.R. 39/2000		PI-C1
898	CF	GR	MASSA MARITTIMA	62	18	6	STRADA PROV.LE MASSA MARITTIMA MONTIERI	ART. 27 L.R. 39/2000		PI-C1

ID	TIPO	PROVINCIA	COMUNE	FOGLIO	P.LLA	SUB.	INDIRIZZO CENSUARIO	USO PRINCIPALE	PROVENTI	CDP
157	CF	GR	MASSA MARITTIMA	62	180	5	PODERE FONTALCINALDO	ART. 27 L.R. 39/2000		PI-C1
62659	CF	GR	MASSA MARITTIMA	62	55	4	PODERE TROSCIONE	ART. 27 L.R. 39/2000		PI-C1
57537	CF	GR	MASSA MARITTIMA	62	60		MASSA MARITTIMA	ART. 27 L.R. 39/2000		PI-C1
57535	CF	GR	MASSA MARITTIMA	62	96		MASSA MARITTIMA	ART. 27 L.R. 39/2000		PI-C1
57524	CF	GR	MASSA MARITTIMA	71	32		STRADA VICINALE CIPOLLERI MINIERA	ART. 27 L.R. 39/2000		PI-C1
57585	CF	GR	MASSA MARITTIMA	72	25		MASSA MARITTIMA	ART. 27 L.R. 39/2000		PI-C1
67353	CF	GR	MASSA MARITTIMA	72	43	1	STRADA VICINALE CIPOLLERI MINIERA	ART. 27 L.R. 39/2000		PI-C1
57530	CF	GR	MASSA MARITTIMA	73	17	2	PODERE CASA MORANDI	ART. 27 L.R. 39/2000		PI-C1
57531	CF	GR	MASSA MARITTIMA	73	17	3	PODERE CASA MORANDI	ART. 27 L.R. 39/2000		PI-C1
57532	CF	GR	MASSA MARITTIMA	73	17	4	PODERE CASA MORANDI	ART. 27 L.R. 39/2000		PI-C1
57533	CF	GR	MASSA MARITTIMA	73	17	5	PODERE CASA MORANDI	ART. 27 L.R. 39/2000		PI-C1
59652	CF	GR	MASSA MARITTIMA	73	30		PODERE CASA MORANDI	ART. 27 L.R. 39/2000		PI-C1
67350	CF	GR	MASSA MARITTIMA	73	33	1	LOCALITA' PIAN DEI MUCINI	ART. 27 L.R. 39/2000		PI-C1
57527	CF	GR	MASSA MARITTIMA	74	26		PODERE CASTELLACCIA	ART. 27 L.R. 39/2000		PI-C1
67344	CF	GR	MASSA MARITTIMA	74	54	1	LOCALITA' PIAN DEI MUCINI	ART. 27 L.R. 39/2000		PI-C1
57586	CF	GR	MASSA MARITTIMA	75	43		MASSA MARITTIMA	ART. 27 L.R. 39/2000		PI-C1
57526	CF	GR	MASSA MARITTIMA	77	4		PODERE CASALE	ART. 27 L.R. 39/2000		PI-C1
57525	CF	GR	MASSA MARITTIMA	81	8		PODERE CROCE ALLA SELVA	ART. 27 L.R. 39/2000		PI-C1
57521	CF	GR	MASSA MARITTIMA	83	6		PODERE CROCE ALLA SELVA	ART. 27 L.R. 39/2000		PI-C1
66983	CF	GR	MASSA MARITTIMA	91	101	1	PODERE CASALE	ART. 27 L.R. 39/2000		PI-C1
58506	CF	GR	MASSA MARITTIMA	91	94	1	PODERE SANTA MARIA	ART. 27 L.R. 39/2000		PI-C1
57590	CF	GR	MONTEROTONDO MARITTIMO	14	25		MONTEROTONDO MARITTIMO	ART. 27 L.R. 39/2000		PI-C1
67356	CF	GR	MONTEROTONDO MARITTIMO	14	71	2	STRADA REGIONALE 439 SARZANESE-VALDERA	ART. 27 L.R. 39/2000		PI-C1
67357	CF	GR	MONTEROTONDO MARITTIMO	14	71	3	STRADA REGIONALE 439 SARZANESE-VALDERA	ART. 27 L.R. 39/2000		PI-C1
156	CF	GR	MONTEROTONDO MARITTIMO	28	26	2	STRADA REGIONALE 398 VAL DI CORNIA	ART. 27 L.R. 39/2000		PI-C1
1704	CF	GR	MONTEROTONDO MARITTIMO	28	26	3	STRADA REGIONALE 398 VAL DI CORNIA	ART. 27 L.R. 39/2000		PI-C1
57591	CF	GR	MONTEROTONDO MARITTIMO	28	34		MONTEROTONDO MARITTIMO	ART. 27 L.R. 39/2000		PI-C1
62223	CF	GR	MONTEROTONDO MARITTIMO	37	105	1	STRADA PROVINCIALE 156 DI CARBOLI	ART. 27 L.R. 39/2000		PI-C1
62224	CF	GR	MONTEROTONDO MARITTIMO	37	105	2	STRADA PROVINCIALE 156 DI CARBOLI	ART. 27 L.R. 39/2000		PI-C1
62225	CF	GR	MONTEROTONDO MARITTIMO	37	105	3	STRADA PROVINCIALE 156 DI CARBOLI	ART. 27 L.R. 39/2000		PI-C1
57593	CF	GR	MONTEROTONDO MARITTIMO	37	61		LOCALITA' FRASSINE	ART. 27 L.R. 39/2000		PI-C1
62222	CF	GR	MONTEROTONDO MARITTIMO	37	63		LOCALITA' CARBOLI	ART. 27 L.R. 39/2000		PI-C1
62221	CF	GR	MONTEROTONDO MARITTIMO	37	76		LOC. CARBOLI	ART. 27 L.R. 39/2000		PI-C1
57594	CF	GR	MONTEROTONDO MARITTIMO	40	19		MONTEROTONDO MARITTIMO	ART. 27 L.R. 39/2000		PI-C1
57595	CF	GR	MONTEROTONDO MARITTIMO	40	33		MONTEROTONDO MARITTIMO	ART. 27 L.R. 39/2000		PI-C1
57596	CF	GR	MONTEROTONDO MARITTIMO	48	36		MONTEROTONDO MARITTIMO	ART. 27 L.R. 39/2000		PI-C1
67338	CF	GR	MONTEROTONDO MARITTIMO	48	52	1	LOCALITA' PODERE CUGNANO	ART. 27 L.R. 39/2000		PI-C1
57597	CF	GR	MONTEROTONDO MARITTIMO	49	35		MONTEROTONDO MARITTIMO	ART. 27 L.R. 39/2000		PI-C1
56734	CF	GR	MONTEROTONDO MARITTIMO	51	149		LOCALITA' SERRAIGLA	ART. 27 L.R. 39/2000		PI-C1
57598	CF	GR	MONTEROTONDO MARITTIMO	53	132		MONTEROTONDO MARITTIMO	ART. 27 L.R. 39/2000		PI-C1
57599	CF	GR	MONTEROTONDO MARITTIMO	55	65		MONTEROTONDO MARITTIMO	ART. 27 L.R. 39/2000		PI-C1
57600	CF	GR	MONTEROTONDO MARITTIMO	55	97		MONTEROTONDO MARITTIMO	ART. 27 L.R. 39/2000		PI-C1
57601	CF	GR	MONTEROTONDO MARITTIMO	56	36		MONTEROTONDO MARITTIMO	ART. 27 L.R. 39/2000		PI-C1
57602	CF	GR	MONTEROTONDO MARITTIMO	56	71		MONTEROTONDO MARITTIMO	ART. 27 L.R. 39/2000		PI-C1
57603	CF	GR	MONTEROTONDO MARITTIMO	56	77		MONTEROTONDO MARITTIMO	ART. 27 L.R. 39/2000		PI-C1
57604	CF	GR	MONTEROTONDO MARITTIMO	57	11		MONTEROTONDO MARITTIMO	ART. 27 L.R. 39/2000		PI-C1
57605	CF	GR	MONTEROTONDO MARITTIMO	57	14		MONTEROTONDO MARITTIMO	ART. 27 L.R. 39/2000		PI-C1

ID	TIPO	PROVINCIA	COMUNE	FOGLIO	P.LLA	SUB.	INDIRIZZO CENSUARIO	USO PRINCIPALE	PROVENTI	CDP
57606	CF	GR	MONTEROTONDO MARITTIMO	57	15		MONTEROTONDO MARITTIMO	ART. 27 L.R. 39/2000		PI-C1
57607	CF	GR	MONTEROTONDO MARITTIMO	57	26		MONTEROTONDO MARITTIMO	ART. 27 L.R. 39/2000		PI-C1
56597	CF	GR	MONTEROTONDO MARITTIMO	57	43	2	LOC. SAN CARLO	ART. 27 L.R. 39/2000		PI-C1
56596	CF	GR	MONTEROTONDO MARITTIMO	57	43	3	LOCALITA' POGGIO SAN CARLO	ART. 27 L.R. 39/2000		PI-C1
57608	CF	GR	MONTEROTONDO MARITTIMO	57	72		MONTEROTONDO MARITTIMO	ART. 27 L.R. 39/2000		PI-C1
59643	CF	GR	ROCCASTRADA	191	76	1	LOCALITA' PADULETTO DI SOTTO	ART. 27 L.R. 39/2000		PI-C1
59641	CF	GR	ROCCASTRADA	191	82	1	LOCALITA' PADULETTO DI SOTTO	ART. 27 L.R. 39/2000		PI-C1
59642	CF	GR	ROCCASTRADA	191	83	1	LOCALITA' PAGIANO DI SOTTO	ART. 27 L.R. 39/2000		PI-C1
57610	CF	GR	ROCCASTRADA	5	59		PODERE REGGIONE	ART. 27 L.R. 39/2000		PI-C1
63892	CF	GR	SCARLINO	39	98		LOCALITA' PUNTONONE	ART. 27 L.R. 39/2000		PI-C1
56763	CF	GR	SCARLINO	39	99		VIA DELLE COLLACCHIE	ART. 27 L.R. 39/2000		PI-C1
59227	CF	GR	SCARLINO	42	196		LOC. PUNTONONE	ART. 27 L.R. 39/2000		PI-C1
59239	CF	GR	SCARLINO	43	42	1	LOCALITA' BOTRONA	ART. 27 L.R. 39/2000		PI-C1
59240	CF	GR	SCARLINO	43	42	2	LOCALITA' BOTRONA	ART. 27 L.R. 39/2000		PI-C1
56236	CF	GR	SCARLINO	43	42	3	LOCALITA' CASALINO	ART. 27 L.R. 39/2000		PI-C1
56237	CF	GR	SCARLINO	43	42	4	LOCALITA' CASALINO	ART. 27 L.R. 39/2000		PI-C1
56238	CF	GR	SCARLINO	43	42	5	LOCALITA' CASALINO	ART. 27 L.R. 39/2000		PI-C1
374	CF	GR	SCARLINO	49	191	5	VIALE PANORAMICO	ART. 27 L.R. 39/2000		PI-C1
56863	CF	GR	SCARLINO	54	370	1	LOCALITA' TERRA ROSSA	ART. 27 L.R. 39/2000		PI-C1
1408	CF	GR	SCARLINO	54	558		VIA DI PORTIGLIONI	ART. 27 L.R. 39/2000		PI-C1
1409	CF	GR	SCARLINO	54	576		VIA DI PORTIGLIONI	ART. 27 L.R. 39/2000		PI-C1
62031	CF	GR	SCARLINO	54	678	2	LOCALITA' PORTIGLIONI	ART. 27 L.R. 39/2000		PI-C1
62032	CF	GR	SCARLINO	54	678	3	LOC. PORTIGLIONI	ART. 27 L.R. 39/2000		PI-C1
55725	CF	GR	SCARLINO	55	348	2	LOCALITA' PUNTONONE	ALLOGGIO IL PUNTONONE		PI-C1
55726	CF	GR	SCARLINO	55	348	3	LOCALITA' PUNTONONE	ALLOGGIO IL PUNTONONE		PI-C1
387	CF	GR	SCARLINO	59	13		LOCALITA' SANTA LUCIA	ART. 27 L.R. 39/2000		PI-C1
58114	CF	GR	SCARLINO	59	9		LOCALITA' SANTA LUCIA	ART. 27 L.R. 39/2000		PI-C1
59224	CF	GR	SCARLINO	60	39		LARGO CALAVIOLINA	ART. 27 L.R. 39/2000		PI-C1
58152	CF	GR	SCARLINO	61	13		VIA DELLE COLLACCHIE	ART. 27 L.R. 39/2000		PI-C1
59246	CF	GR	SCARLINO	62	87		LOC. PIAN D'ALMA	ART. 27 L.R. 39/2000		PI-C1
58115	CF	GR	SCARLINO	64	28		LOCALITA' PIAN D'ALMA	ART. 27 L.R. 39/2000		PI-C1
63878	CF	GR	SCARLINO	64	50		LOCALITA' PIAN D'ALMA	ART. 27 L.R. 39/2000		PI-C1
58117	CF	GR	SCARLINO	65	105	2	LOCALITA' PIAN D'ALMA	ART. 27 L.R. 39/2000		PI-C1
58118	CF	GR	SCARLINO	65	105	3	LOCALITA' PIAN D'ALMA	ART. 27 L.R. 39/2000		PI-C1
56558	CF	GR	SCARLINO	65	163		LOCALITA' PIAN D'ALMA	ART. 27 L.R. 39/2000		PI-C1
57852	CF	GR	SCARLINO	66	185		LOCALITA' PIAN D'ALMA	ART. 27 L.R. 39/2000		PI-C1
63881	CF	GR	SCARLINO	66	186	1	LOCALITA' PODERE MANDRIACCE	ART. 27 L.R. 39/2000		PI-C1
1750	CF	GR	SCARLINO	66	4	2	LOC. SERRATE	ART. 27 L.R. 39/2000		PI-C1
1751	CF	GR	SCARLINO	66	4	3	LOC. SERRATE	ART. 27 L.R. 39/2000		PI-C1
843	CF	LI	BIBBONA	38	50		VIA DI CASETTA	ART. 27 L.R. 39/2000		PI-C1
841	CF	LI	BIBBONA	50	56		VIA DEL CAMPO	ART. 27 L.R. 39/2000		PI-C1
840	CF	LI	BIBBONA	51	45		STRADA VICINALE DELLA SASSA	ART. 27 L.R. 39/2000		PI-C1
842	CF	LI	BIBBONA	51	46		VIA DELLA SASSA	ART. 27 L.R. 39/2000		PI-C1
839	CF	LI	BIBBONA	51	48		VIA DEI BOLGHERI	ART. 27 L.R. 39/2000		PI-C1
58435	CF	LI	CAMPO NELL'ELBA	3	227		VIA DEL CASOTTO	ART. 27 L.R. 39/2000		PI-C1
64126	CF	LI	LIVORNO	38	35		VIA DELLA SAMBUCA	ART. 27 L.R. 39/2000		PI-C1
769	CF	LI	LIVORNO	52	23	5	VIA DELLA VALLE BENEDETTA	ART. 27 L.R. 39/2000		PI-C1

ID	TIPO	PROVINCIA	COMUNE	FOGLIO	P.LLA	SUB.	INDIRIZZO CENSUARIO	USO PRINCIPALE	PROVENTI	CDP
770	CF	LI	LIVORNO	52	23	6	VIA DELLA VALLE BENEDETTA	ART. 27 L.R. 39/2000		PI-C1
771	CF	LI	LIVORNO	52	23	7	VIA DELLA VALLE BENEDETTA	ART. 27 L.R. 39/2000		PI-C1
55866	CF	LI	LIVORNO	52	232	601	VIA DELLE VALLICELLE	ART. 27 L.R. 39/2000		PI-C1
773	CF	LI	LIVORNO	52	35	2	VIA DELLA SAMBUCA	ART. 27 L.R. 39/2000		PI-C1
772	CF	LI	LIVORNO	52	35	3	VIA DELLA SAMBUCA	ART. 27 L.R. 39/2000		PI-C1
55838	CF	LI	LIVORNO	52	46	602	VIA DELLE VALLICELLE	ART. 27 L.R. 39/2000		PI-C1
55863	CF	LI	LIVORNO	52	46	603	VIA DELLE VALLICELLE	ART. 27 L.R. 39/2000		PI-C1
55864	CF	LI	LIVORNO	52	46	604	VIA DELLE VALLICELLE	ART. 27 L.R. 39/2000		PI-C1
60809	CF	LI	LIVORNO	77	29	605	VIA DI POPOGNA	ART. 27 L.R. 39/2000		PI-C1
60810	CF	LI	LIVORNO	77	29	606	VIA DI POPOGNA	ART. 27 L.R. 39/2000		PI-C1
55867	CF	LI	LIVORNO	77	53	602	VIA VALLE DEL CHIOMA	ART. 27 L.R. 39/2000		PI-C1
55868	CF	LI	LIVORNO	77	53	603	VIA VALLE DEL CHIOMA	ART. 27 L.R. 39/2000		PI-C1
55873	CF	LI	LIVORNO	83	12	602	VIA VALLE DEL CHIOMA	ART. 27 L.R. 39/2000		PI-C1
55874	CF	LI	LIVORNO	83	12	603	VIA VALLE DEL CHIOMA	ART. 27 L.R. 39/2000		PI-C1
55875	CF	LI	LIVORNO	83	12	604	VIA VALLE DEL CHIOMA	ART. 27 L.R. 39/2000		PI-C1
55876	CF	LI	LIVORNO	83	12	605	VIA VALLE DEL CHIOMA	ART. 27 L.R. 39/2000		PI-C1
55877	CF	LI	LIVORNO	83	31	602	VIA VALLE DEL CHIOMA	ART. 27 L.R. 39/2000		PI-C1
55878	CF	LI	LIVORNO	83	31	603	VIA VALLE DEL CHIOMA	ART. 27 L.R. 39/2000		PI-C1
55879	CF	LI	LIVORNO	83	31	604	VIA VALLE DEL CHIOMA	ART. 27 L.R. 39/2000		PI-C1
55880	CF	LI	LIVORNO	83	31	605	VIA VALLE DEL CHIOMA	ART. 27 L.R. 39/2000		PI-C1
55881	CF	LI	LIVORNO	83	31	606	VIA VALLE DEL CHIOMA	ART. 27 L.R. 39/2000		PI-C1
55882	CF	LI	LIVORNO	83	31	607	VIA VALLE DEL CHIOMA	ART. 27 L.R. 39/2000		PI-C1
55883	CF	LI	LIVORNO	83	47	602	VIA VALLE DEL CHIOMA	ART. 27 L.R. 39/2000		PI-C1
55884	CF	LI	LIVORNO	83	47	603	VIA VALLE DEL CHIOMA	ART. 27 L.R. 39/2000		PI-C1
55885	CF	LI	LIVORNO	83	47	604	VIA VALLE DEL CHIOMA	ART. 27 L.R. 39/2000		PI-C1
55886	CF	LI	LIVORNO	83	47	605	VIA VALLE DEL CHIOMA	ART. 27 L.R. 39/2000		PI-C1
55887	CF	LI	LIVORNO	83	47	606	VIA VALLE DEL CHIOMA	ART. 27 L.R. 39/2000		PI-C1
55888	CF	LI	LIVORNO	83	47	607	VIA VALLE DEL CHIOMA	ART. 27 L.R. 39/2000		PI-C1
55889	CF	LI	LIVORNO	83	47	608	VIA VALLE DEL CHIOMA	ART. 27 L.R. 39/2000		PI-C1
55890	CF	LI	LIVORNO	83	67	601	VIA VALLE DEL CHIOMA	ART. 27 L.R. 39/2000		PI-C1
55891	CF	LI	LIVORNO	83	67	602	VIA VALLE DEL CHIOMA	ART. 27 L.R. 39/2000		PI-C1
55892	CF	LI	LIVORNO	83	67	603	VIA VALLE DEL CHIOMA	ART. 27 L.R. 39/2000		PI-C1
55893	CF	LI	LIVORNO	83	67	604	VIA VALLE DEL CHIOMA	ART. 27 L.R. 39/2000		PI-C1
55894	CF	LI	LIVORNO	83	67	605	VIA VALLE DEL CHIOMA	ART. 27 L.R. 39/2000		PI-C1
55895	CF	LI	LIVORNO	83	9	602	VIA VALLE DEL CHIOMA	ART. 27 L.R. 39/2000		PI-C1
55870	CF	LI	LIVORNO	83	9	603	VIA VALLE DEL CHIOMA	ART. 27 L.R. 39/2000		PI-C1
55871	CF	LI	LIVORNO	83	9	604	VIA VALLE DEL CHIOMA	ART. 27 L.R. 39/2000		PI-C1
55872	CF	LI	LIVORNO	83	9	605	VIA VALLE DEL CHIOMA	ART. 27 L.R. 39/2000		PI-C1
62523	CF	LI	MARCIANA	40	368	601	LOC. MONTE MAOLO	ART. 27 L.R. 39/2000		PI-C1
58987	CF	LI	PORTO AZZURRO	2	306		LOCALITA' SASSI TURCHINI	ART. 27 L.R. 39/2000		PI-C1
57614	CF	LI	PORTO AZZURRO	2	40		LOCALITA' SASSI TURCHINI	ART. 27 L.R. 39/2000		PI-C1
57615	CF	LI	PORTO AZZURRO	2	41		LOCALITA' SASSI TURCHINI	ART. 27 L.R. 39/2000		PI-C1
57617	CF	LI	SUVERETO	59	2	602	VIA DA DENOMINARSI	ART. 27 L.R. 39/2000		PI-C1
57618	CF	LI	SUVERETO	59	2	603	VIA DA DENOMINARSI	ART. 27 L.R. 39/2000		PI-C1
57619	CF	LI	SUVERETO	69	59		LOCALITA' MONTIONI	ART. 27 L.R. 39/2000		PI-C1
59208	CF	LI	SUVERETO	70	62	602	LOCALITA' CASETTINA DI MONTIONI	ART. 27 L.R. 39/2000		PI-C1
59209	CF	LI	SUVERETO	70	62	603	LOCALITA' CASETTINA DI MONTIONI	ART. 27 L.R. 39/2000		PI-C1

ID	TIPO	PROVINCIA	COMUNE	FOGLIO	P.LLA	SUB.	INDIRIZZO CENSUARIO	USO PRINCIPALE	PROVENTI	CDP
59258	CF	LI	SUVERETO	70	71	601	LOCALITA' MONTIONI	ART. 27 L.R. 39/2000		PI-C1
59259	CF	LI	SUVERETO	70	73	603	LOCALITA' MONTIONI	ART. 27 L.R. 39/2000		PI-C1
59263	CF	LI	SUVERETO	70	76	603	LOC. MONTIONI	ART. 27 L.R. 39/2000		PI-C1
61037	CF	LI	SUVERETO	70	84	602	LOCALITA' GARGANONE	ART. 27 L.R. 39/2000		PI-C1
61038	CF	LI	SUVERETO	70	84	603	LOCALITA' GARGANONE	ART. 27 L.R. 39/2000		PI-C1
66621	CF	LI	SUVERETO	71	12	604	LOCALITA' MARCITOIO	ART. 27 L.R. 39/2000		PI-C1
404	CF	LU	BAGNI DI LUCCA	10	308		STRADA PROV.LE PER FOCE A GIOVO	ART. 27 L.R. 39/2000		PI-C1
58170	CF	LU	BAGNI DI LUCCA	19	164		VIA SALA	ART. 27 L.R. 39/2000		PI-C1
57990	CF	LU	BAGNI DI LUCCA	28	193		LOCALITA' PONTE A GAIO	ART. 27 L.R. 39/2000		PI-C1
57791	CF	LU	BARGA	1	221		LOCALITA' MONTEBONO	ART. 27 L.R. 39/2000		PI-C1
57664	CF	LU	BARGA	1	222		LOCALITA' VETRICIA	ART. 27 L.R. 39/2000		PI-C1
57665	CF	LU	BARGA	1	223		LOCALITA' VETRICIA	ART. 27 L.R. 39/2000		PI-C1
88	CF	LU	CAPANNORI	163	828		VIA DI CIMA VORNO	ART. 27 L.R. 39/2000		PI-C1
58470	CF	LU	CASTIGLIONE DI GARFAGNANA	1	1643		CASTIGLIONE DI GARFAGNANA	ART. 27 L.R. 39/2000		PI-C1
708	CF	LU	CASTIGLIONE DI GARFAGNANA	21	1638		LOC. ARCIANA DI FONDO	ART. 27 L.R. 39/2000		PI-C1
700	CF	LU	CASTIGLIONE DI GARFAGNANA	21	1642		LOC. ARCIANA	ART. 27 L.R. 39/2000		PI-C1
704	CF	LU	CASTIGLIONE DI GARFAGNANA	21	1643		LOC. ARCIANA	ART. 27 L.R. 39/2000		PI-C1
703	CF	LU	CASTIGLIONE DI GARFAGNANA	21	1644		LOC. ARCIANA DI FONDO	ART. 27 L.R. 39/2000		PI-C1
702	CF	LU	CASTIGLIONE DI GARFAGNANA	21	1645		LOC. ARCIANA	ART. 27 L.R. 39/2000		PI-C1
697	CF	LU	CASTIGLIONE DI GARFAGNANA	21	1646		LOC. ARCIANA DI FONDO	ART. 27 L.R. 39/2000		PI-C1
701	CF	LU	CASTIGLIONE DI GARFAGNANA	21	1647		LOC. ARCIANA	ART. 27 L.R. 39/2000		PI-C1
706	CF	LU	CASTIGLIONE DI GARFAGNANA	4	1087		LOC. BARELLONE DELL'ORSO	ART. 27 L.R. 39/2000		PI-C1
705	CF	LU	CASTIGLIONE DI GARFAGNANA	4	1090		LOC. LA BANDITA	ART. 27 L.R. 39/2000		PI-C1
58280	CF	LU	CASTIGLIONE DI GARFAGNANA	5	1088	4	LOCALITA' BURIGONE	ART. 27 L.R. 39/2000		PI-C1
707	CF	LU	CASTIGLIONE DI GARFAGNANA	5	1089		LOC. BARELLONE DELL'ORSO	ART. 27 L.R. 39/2000		PI-C1
1641	CF	LU	COREGLIA ANTELMINELLI	13	76		LOCALITA' CROCIALETTO	ART. 27 L.R. 39/2000		PI-C1
58688	CF	LU	COREGLIA ANTELMINELLI	22	1170	1	LOCALITA' A MORA	ART. 27 L.R. 39/2000		PI-C1
67384	CF	LU	COREGLIA ANTELMINELLI	22	1216		LOCALITA' A MORA	ART. 27 L.R. 39/2000		PI-C1
67385	CF	LU	COREGLIA ANTELMINELLI	22	545	2	LOCALITA' A MORA	ART. 27 L.R. 39/2000		PI-C1
713	CF	LU	FOSCIANDORA	11	4877		LOC. CIVAGO DI SOTTO	ART. 27 L.R. 39/2000		PI-C1
712	CF	LU	FOSCIANDORA	11	4878		LOC. CIVAGO DI SOTTO	ART. 27 L.R. 39/2000		PI-C1
710	CF	LU	FOSCIANDORA	3	4861		LOC. COLLE BOTTEGA	ART. 27 L.R. 39/2000		PI-C1
709	CF	LU	FOSCIANDORA	3	4866		LOC. COLLE BOTTEGA	ART. 27 L.R. 39/2000		PI-C1
711	CF	LU	FOSCIANDORA	3	4868		LOC. VALIBONA	ART. 27 L.R. 39/2000		PI-C1
725	CF	LU	PIAZZA AL SERCHIO	12	1291	1	LOC. LA GROTTA	ART. 27 L.R. 39/2000		PI-C1
726	CF	LU	PIAZZA AL SERCHIO	12	1291	2	LOC. LA GROTTA	ART. 27 L.R. 39/2000		PI-C1
724	CF	LU	PIAZZA AL SERCHIO	6	216		LOC. IL CASINO	ART. 27 L.R. 39/2000		PI-C1
720	CF	LU	PIAZZA AL SERCHIO	8	209		LOC. FETOLA	ART. 27 L.R. 39/2000		PI-C1
719	CF	LU	PIAZZA AL SERCHIO	8	210		LOC. FETOLA	ART. 27 L.R. 39/2000		PI-C1
721	CF	LU	PIAZZA AL SERCHIO	8	211		LOC. FETOLA	ART. 27 L.R. 39/2000		PI-C1
722	CF	LU	PIAZZA AL SERCHIO	8	212		LOC. IL MONTE	ART. 27 L.R. 39/2000		PI-C1
723	CF	LU	PIAZZA AL SERCHIO	8	213		LOC. FETOLA	ART. 27 L.R. 39/2000		PI-C1
741	CF	LU	PIEVE FOSCIANA	12	6940		LOC. BOIANA	ART. 27 L.R. 39/2000		PI-C1
745	CF	LU	PIEVE FOSCIANA	12	6947		LOC. VETRICETTINA	ART. 27 L.R. 39/2000		PI-C1
729	CF	LU	PIEVE FOSCIANA	12	6948		LOC. LA BARCHETTA	ART. 27 L.R. 39/2000		PI-C1
748	CF	LU	PIEVE FOSCIANA	13	6925		LOC. IL CORNO	ART. 27 L.R. 39/2000		PI-C1
746	CF	LU	PIEVE FOSCIANA	13	6944		LOC. IL CORNO	ART. 27 L.R. 39/2000		PI-C1

ID	TIPO	PROVINCIA	COMUNE	FOGLIO	P.LLA	SUB.	INDIRIZZO CENSUARIO	USO PRINCIPALE	PROVENTI	CDP
749	CF	LU	PIEVE FOSCIANA	18	1272	2	LOC. REBERATI	ART. 27 L.R. 39/2000		PI-C1
731	CF	LU	PIEVE FOSCIANA	18	6941		LOC. FORNORI	ART. 27 L.R. 39/2000		PI-C1
730	CF	LU	PIEVE FOSCIANA	18	6942		LOC. FORNORI	ART. 27 L.R. 39/2000		PI-C1
740	CF	LU	PIEVE FOSCIANA	18	6943		LOC. FORNORI	ART. 27 L.R. 39/2000		PI-C1
732	CF	LU	PIEVE FOSCIANA	18	6951		LOC. FORNORI	ART. 27 L.R. 39/2000		PI-C1
739	CF	LU	PIEVE FOSCIANA	18	6953		LOC. FORNORI	ART. 27 L.R. 39/2000		PI-C1
728	CF	LU	PIEVE FOSCIANA	18	6954		LOC. FORNORI	ART. 27 L.R. 39/2000		PI-C1
738	CF	LU	PIEVE FOSCIANA	5	6935		LOC. FORNORI	ART. 27 L.R. 39/2000		PI-C1
750	CF	LU	PIEVE FOSCIANA	5	6936	1	LOCALITA' CERASA DI SOPRA	ART. 27 L.R. 39/2000		PI-C1
751	CF	LU	PIEVE FOSCIANA	5	6936	2	LOC. CERASA DI SOPRA	ART. 27 L.R. 39/2000		PI-C1
752	CF	LU	PIEVE FOSCIANA	5	6936	3	LOC. CERASA DI SOPRA	ART. 27 L.R. 39/2000		PI-C1
57844	CF	LU	PIEVE FOSCIANA	5	6939	2	LOCALITA' CERASA DI SOPRA	ART. 27 L.R. 39/2000		PI-C1
57846	CF	LU	PIEVE FOSCIANA	5	6939	4	LOCALITA' CERASA DI SOPRA	ART. 27 L.R. 39/2000		PI-C1
65758	CF	LU	PIEVE FOSCIANA	5	6939	6	LOC. CERASA DI SOPRA	ART. 27 L.R. 39/2000		PI-C1
65759	CF	LU	PIEVE FOSCIANA	5	6939	7	LOC. CERASA DI SOPRA	ART. 27 L.R. 39/2000		PI-C1
65796	CF	LU	PIEVE FOSCIANA	5	6980		LOCALITA' CERASA DI SOPRA	ART. 27 L.R. 39/2000		PI-C1
747	CF	LU	PIEVE FOSCIANA	7	6927		LOC. COLLE FACCHETTI	ART. 27 L.R. 39/2000		PI-C1
744	CF	LU	PIEVE FOSCIANA	7	6929		LOCALITA' AL MONTE	ART. 27 L.R. 39/2000		PI-C1
743	CF	LU	PIEVE FOSCIANA	7	6946	1	LOC. LE COSTE	ART. 27 L.R. 39/2000		PI-C1
742	CF	LU	PIEVE FOSCIANA	7	6946	2	LOC. LE COSTE	ART. 27 L.R. 39/2000		PI-C1
716	CF	LU	SILLANO GIUNCUGNANO	12	8968		LOC. CERRI	ART. 27 L.R. 39/2000		PI-C1
714	CF	LU	SILLANO GIUNCUGNANO	12	8969		LOC. CERRI	ART. 27 L.R. 39/2000		PI-C1
718	CF	LU	SILLANO GIUNCUGNANO	7	8958		LOC. COLLE CORONA	ART. 27 L.R. 39/2000		PI-C1
759	CF	LU	VILLA COLLEMANDINA	3	3055		LOC. BOCCA DI SCALA	ART. 27 L.R. 39/2000		PI-C1
757	CF	LU	VILLA COLLEMANDINA	4	3053		LOCALITA' ALPE DI MASSA	ART. 27 L.R. 39/2000		PI-C1
59210	CF	LU	VILLA COLLEMANDINA	4	6250		LOC. ALPE DI MASSA SNC	ART. 27 L.R. 39/2000		PI-C1
753	CF	LU	VILLA COLLEMANDINA	4	6842		LOC. ISERA	ART. 27 L.R. 39/2000		PI-C1
756	CF	LU	VILLA COLLEMANDINA	4	6844		LOC. ISERA	ART. 27 L.R. 39/2000		PI-C1
754	CF	LU	VILLA COLLEMANDINA	4	6846	1	LOC. ISERA	ART. 27 L.R. 39/2000		PI-C1
804	CF	LU	VILLA COLLEMANDINA	4	6846	2	LOC. ISERA	ART. 27 L.R. 39/2000		PI-C1
758	CF	LU	VILLA COLLEMANDINA	8	5886		LOCALITA' CAMPAIANA	ART. 27 L.R. 39/2000		PI-C1
57139	CF	MS	CARRARA	2	853	1	VIA MARTIRI DELLA LIBERTA'	ART. 27 L.R. 39/2000		PI-C1
57140	CF	MS	CARRARA	2	853	2	VIA MARTIRI DELLA LIBERTA'	ART. 27 L.R. 39/2000		PI-C1
2109	CF	MS	MASSA	69	1707		VIA CAPANNELLE	ART. 27 L.R. 39/2000		PI-C1
2110	CF	MS	MASSA	69	1708		VIA CAPANNELLE	ART. 27 L.R. 39/2000		PI-C1
2111	CF	MS	MASSA	69	1711		VIA CAPANNELLE	ART. 27 L.R. 39/2000		PI-C1
2112	CF	MS	MASSA	69	1712		LOC. CAPANNELLE	ART. 27 L.R. 39/2000		PI-C1
226	CF	MS	PONTREMOLI	11	109		LOCALITA' PASSO DEL BRATTELLO	ART. 27 L.R. 39/2000		PI-C1
1763	CF	MS	PONTREMOLI	11	115		LOCALITA' PASSO DEL BRATTELLO	ART. 27 L.R. 39/2000		PI-C1
1764	CF	MS	PONTREMOLI	34	667		LOCALITA' PASSO DEL BRATTELLO	ART. 27 L.R. 39/2000		PI-C1
67403	CF	PI	BUTI	1	99		VIA PIANA	ART. 27 L.R. 39/2000		PI-C1
56835	CF	PI	CALCI	1	61		LOCALITA' MOLIN DI CIAPETTO	ART. 27 L.R. 39/2000		PI-C1
58306	CF	PI	CALCI	3	91		CALCI	ART. 27 L.R. 39/2000		PI-C1
235	CF	PI	CALCI	8	25	1	VIA LA TANETA	ART. 27 L.R. 39/2000		PI-C1
1709	CF	PI	CALCI	8	25	2	VIA LA TANETA	ART. 27 L.R. 39/2000		PI-C1
56396	CF	PI	MONTEVERDI MARITTIMO	3	125	3	VIA VOLTERRANA	ART. 27 L.R. 39/2000		PI-C1
57994	CF	PI	MONTEVERDI MARITTIMO	4	154	1	VIA VOLTERRANA	ART. 27 L.R. 39/2000		PI-C1

ID	TIPO	PROVINCIA	COMUNE	FOGLIO	P.LLA	SUB.	INDIRIZZO CENSUARIO	USO PRINCIPALE	PROVENTI	CDP
63888	CF	PI	MONTEVERDI MARITTIMO	4	160		VIA VOLTERRANA	ART. 27 L.R. 39/2000		PI-C1
63888	CF	PI	MONTEVERDI MARITTIMO	5	7		VIA VOLTERRANA	ART. 27 L.R. 39/2000		PI-C1
255	CF	PI	PISA	72	98		LOC. SAN PIERO A GRADO - ANDRIA	MAGAZZINO		PI-C1
72	CF	PI	POMARANCE	130	45	1	LOC. MONTERUFOLI	ART. 27 L.R. 39/2000		PI-C1
73	CF	PI	POMARANCE	130	45	2	LOC. MONTERUFOLI	ART. 27 L.R. 39/2000		PI-C1
58664	CF	PI	POMARANCE	130	71	1	ZONA MONTERUFOLINO	ART. 27 L.R. 39/2000		PI-C1
1509	CF	PI	RIPARBELLA	30	40		LOC. IL GIARDINO	ART. 27 L.R. 39/2000		PI-C1
1628	CF	PI	RIPARBELLA	30	41	2	LOC. IL GIARDINO	ART. 27 L.R. 39/2000		PI-C1
1629	CF	PI	RIPARBELLA	30	41	3	LOC. IL GIARDINO	ART. 27 L.R. 39/2000		PI-C1
1630	CF	PI	RIPARBELLA	30	41	4	LOC. IL GIARDINO	ART. 27 L.R. 39/2000		PI-C1
1631	CF	PI	RIPARBELLA	30	41	5	LOC. IL GIARDINO	ART. 27 L.R. 39/2000		PI-C1
58849	CF	PI	RIPARBELLA	30	43		LOCALITA' PORCARECCE	ART. 27 L.R. 39/2000		PI-C1
58242	CF	PI	RIPARBELLA	30	44	1	LOCALITA' ACQUERTA	ART. 27 L.R. 39/2000		PI-C1
58243	CF	PI	RIPARBELLA	30	46	1	LOCALITA' ACQUERTA	ART. 27 L.R. 39/2000		PI-C1
58244	CF	PI	RIPARBELLA	30	48	1	LOCALITA' ACQUERTA	ART. 27 L.R. 39/2000		PI-C1
58247	CF	PI	RIPARBELLA	30	51	1	LOCALITA' ACQUERTA	ART. 27 L.R. 39/2000		PI-C1
58245	CF	PI	RIPARBELLA	49	66	1	LOCALITA' ACQUERTA	ART. 27 L.R. 39/2000		PI-C1
66839	CF	PI	SANTA LUCE	23	49		VIA DEI POGGIOLI	ART. 27 L.R. 39/2000		PI-C1
67037	CF	PI	SANTA LUCE	23	50		VIA DEI POGGIOLI	ART. 27 L.R. 39/2000		PI-C1
65874	CF	PI	SANTA LUCE	23	51		VIA DEI POGGIOLI	ART. 27 L.R. 39/2000		PI-C1
67038	CF	PI	SANTA LUCE	23	52		VIA DEI POGGIOLI	ART. 27 L.R. 39/2000		PI-C1
65876	CF	PI	SANTA LUCE	23	53		VIA DEI POGGIOLI	ART. 27 L.R. 39/2000		PI-C1
67039	CF	PI	SANTA LUCE	23	54		VIA DEI POGGIOLI	ART. 27 L.R. 39/2000		PI-C1
65877	CF	PI	SANTA LUCE	34	18		VIA DEI POGGIOLI	ART. 27 L.R. 39/2000		PI-C1
67040	CF	PI	SANTA LUCE	34	19		VIA DEI POGGIOLI	ART. 27 L.R. 39/2000		PI-C1
67041	CF	PI	SANTA LUCE	34	20		VIA DEI POGGIOLI	ART. 27 L.R. 39/2000		PI-C1
67449	CF	PI	SANTA LUCE	34	21		VIA DEI POGGIOLI	ART. 27 L.R. 39/2000		PI-C1
57989	CF	PI	SANTA LUCE	35	11		SANTA LUCE	ART. 27 L.R. 39/2000		PI-C1
70	CF	PI	SANTA LUCE	42	36		VIA DEL COMMERCIO SUD	ART. 27 L.R. 39/2000		PI-C1
58102	CF	PI	SANTA LUCE	42	40		VIA DEI POGGIOLI	ART. 27 L.R. 39/2000		PI-C1
58997	CF	PI	VOLTERRA	196	28	1	PODERE PINO	ART. 27 L.R. 39/2000		PI-C1
1663	CF	PI	VOLTERRA	196	28	4	RAMPA DEL PINO	ART. 27 L.R. 39/2000		PI-C1
1664	CF	PI	VOLTERRA	196	28	5	RAMPA DEL PINO	ART. 27 L.R. 39/2000		PI-C1
58000	CF	PI	VOLTERRA	212	33		PODERE CAPRARECCIA	ART. 27 L.R. 39/2000		PI-C1
1659	CF	PI	VOLTERRA	235	20	1	PODERE CAPANNONE	ART. 27 L.R. 39/2000		PI-C1
1660	CF	PI	VOLTERRA	235	20	2	PODERE CAPANNONE	ART. 27 L.R. 39/2000		PI-C1
58665	CF	PI	VOLTERRA	252	67	1	PODERE CASINIERI	ART. 27 L.R. 39/2000		PI-C1
905	CF	PO	CANTAGALLO	37	61		STRADA VICINALE DI CAVE	ART. 27 L.R. 39/2000		PI-C1
593	CF	PO	CANTAGALLO	46	165		EX BARBERINO DI MUGELLO	ART. 27 L.R. 39/2000		PI-C1
58474	CF	PO	CANTAGALLO	54	32	1	LOCALITA' BINDINI	ART. 27 L.R. 39/2000		PI-C1
58475	CF	PO	CANTAGALLO	54	32	2	LOCALITA' BINDINI	ART. 27 L.R. 39/2000		PI-C1
58477	CF	PO	CANTAGALLO	62	14	1	LOCALITA' CASCINA DI SPEDALETTO	ART. 27 L.R. 39/2000		PI-C1
58478	CF	PO	CANTAGALLO	62	14	2	LOCALITA' CASCINA DI SPEDALETTO	ART. 27 L.R. 39/2000		PI-C1
58479	CF	PO	CANTAGALLO	62	14	3	LOCALITA' CASCINA DI SPEDALETTO	ART. 27 L.R. 39/2000		PI-C1
58483	CF	PO	CANTAGALLO	65	35	1	CANTAGALLO	ART. 27 L.R. 39/2000		PI-C1
58484	CF	PO	CANTAGALLO	65	35	2	LOCALITA' LE BARBE	ART. 27 L.R. 39/2000		PI-C1
58486	CF	PO	CANTAGALLO	66	40		LOCALITA' FONDI	ART. 27 L.R. 39/2000		PI-C1

ID	TIPO	PROVINCIA	COMUNE	FOGLIO	P.LLA	SUB.	INDIRIZZO CENSUARIO	USO PRINCIPALE	PROVENTI	CDP
592	CF	PO	CANTAGALLO	67	25	500	LOCALITA' VESPAIO	ART. 27 L.R. 39/2000		PI-C1
581	CF	PO	MONTEMURLO	1	46		VIA DI GUZZANO	ART. 27 L.R. 39/2000		PI-C1
58451	CF	PT	ABETONE CUTIGLIANO	11	6		VIA PIAN DI NOVELLO	ART. 27 L.R. 39/2000		PI-C1
1717	CF	PT	ABETONE CUTIGLIANO	12	149	2	LOCALITA' LA CASA	ART. 27 L.R. 39/2000		PI-C1
211	CF	PT	ABETONE CUTIGLIANO	12	149	3	LOCALITA' LA CASA	ART. 27 L.R. 39/2000		PI-C1
62448	CF	PT	ABETONE CUTIGLIANO	19	17		LOCALITA' LA PIAGGIA	ART. 27 L.R. 39/2000		PI-C1
57892	CF	PT	ABETONE CUTIGLIANO	19	19		LOCALITA' LA PIAGGIA	ART. 27 L.R. 39/2000		PI-C1
62451	CF	PT	ABETONE CUTIGLIANO	19	55		VIA PIANACCIO	ART. 27 L.R. 39/2000		PI-C1
57936	CF	PT	ABETONE CUTIGLIANO	20	271		VIA DEI CACCIATORI	ART. 27 L.R. 39/2000		PI-C1
57929	CF	PT	ABETONE CUTIGLIANO	20	272		VIA DEI CACCIATORI	ART. 27 L.R. 39/2000		PI-C1
57935	CF	PT	ABETONE CUTIGLIANO	20	273	3	VIA DEI CACCIATORI	ART. 27 L.R. 39/2000		PI-C1
57919	CF	PT	ABETONE CUTIGLIANO	20	284		VIA DEI CACCIATORI	ART. 27 L.R. 39/2000		PI-C1
57924	CF	PT	ABETONE CUTIGLIANO	20	288		VIA DEI CACCIATORI	ART. 27 L.R. 39/2000		PI-C1
60997	CF	PT	ABETONE CUTIGLIANO	20	A		VIA DEI CACCIATORI	ART. 27 L.R. 39/2000		PI-C1
65768	CF	PT	ABETONE CUTIGLIANO	21	13		VIA PIAN DI NOVELLO	ART. 27 L.R. 39/2000		PI-C1
65761	CF	PT	ABETONE CUTIGLIANO	21	9	4	VIA VAL DI LUCE	ART. 27 L.R. 39/2000		PI-C1
57274	CF	PT	ABETONE CUTIGLIANO	25	189		VIA DELLE PASTURE	ART. 27 L.R. 39/2000		PI-C1
57275	CF	PT	ABETONE CUTIGLIANO	26	113		LOC. IL VALO	ART. 27 L.R. 39/2000		PI-C1
57276	CF	PT	ABETONE CUTIGLIANO	34	25		LOC. TESONE	ART. 27 L.R. 39/2000		PI-C1
57277	CF	PT	ABETONE CUTIGLIANO	35	46		LOC. TESINO	ART. 27 L.R. 39/2000		PI-C1
57278	CF	PT	ABETONE CUTIGLIANO	35	74	2	LOC. TESONE	ART. 27 L.R. 39/2000		PI-C1
57279	CF	PT	ABETONE CUTIGLIANO	35	74	3	LOCALITA' TESONE	ART. 27 L.R. 39/2000		PI-C1
57889	CF	PT	ABETONE CUTIGLIANO	6	147		LOCALITA' I TAUFI	ART. 27 L.R. 39/2000		PI-C1
65771	CF	PT	ABETONE CUTIGLIANO	6	16	7	LOCALITA' I TAUFI	ART. 27 L.R. 39/2000		PI-C1
65772	CF	PT	ABETONE CUTIGLIANO	6	16	8	LOCALITA' I TAUFI	ART. 27 L.R. 39/2000		PI-C1
1627	CF	PT	ABETONE CUTIGLIANO	6	57		LOC. SELLETTA	ART. 27 L.R. 39/2000		PI-C1
57280	CF	PT	ABETONE CUTIGLIANO	9	15		LOC. FORCONI	ART. 27 L.R. 39/2000		PI-C1
57281	CF	PT	ABETONE CUTIGLIANO	9	8		LOCALITA' FORCONI ALTO	ART. 27 L.R. 39/2000		PI-C1
61884	CF	PT	MONTALE	1	126		VIA DELLA CASCINA	ART. 27 L.R. 39/2000		PI-C1
57282	CF	PT	MONTALE	1	57		VIA DELLA CASCINA	ART. 27 L.R. 39/2000		PI-C1
57283	CF	PT	MONTALE	1	99		VIA DELLA CASCINA	ART. 27 L.R. 39/2000		PI-C1
57284	CF	PT	PISTOIA	1	39		VIA DEI LAVACCHINI	ART. 27 L.R. 39/2000		PI-C1
57285	CF	PT	PISTOIA	1	57		VIA DEI LAVACCHINI	ART. 27 L.R. 39/2000		PI-C1
57286	CF	PT	PISTOIA	11	229		VIA CASA BOTTO	ART. 27 L.R. 39/2000		PI-C1
56870	CF	PT	PISTOIA	12	30		VIA DEL PIANACCIO	ART. 27 L.R. 39/2000		PI-C1
57287	CF	PT	PISTOIA	13	181		VIA DEL PIANACCIO	ART. 27 L.R. 39/2000		PI-C1
598	CF	PT	PISTOIA	16	16		VIA LACCIOLE E PIAN DI SERRA	ART. 27 L.R. 39/2000		PI-C1
56869	CF	PT	PISTOIA	16	67		VIA DA PRACCHIA ALLA COLLINA	ART. 27 L.R. 39/2000		PI-C1
57288	CF	PT	PISTOIA	21	11		VIA DI CAMPOROTONDO	ART. 27 L.R. 39/2000		PI-C1
57289	CF	PT	PISTOIA	21	9		VIA DI CAMPOROTONDO	ART. 27 L.R. 39/2000		PI-C1
57291	CF	PT	PISTOIA	22	11		VIA DI CAMPOROTONDO	ART. 27 L.R. 39/2000		PI-C1
57292	CF	PT	PISTOIA	22	17		VIA DI CAMPOROTONDO	ART. 27 L.R. 39/2000		PI-C1
1758	CF	PT	PISTOIA	24	17	2	LOC.LE CASETTINE	ART. 27 L.R. 39/2000		PI-C1
1759	CF	PT	PISTOIA	24	17	3	LOC.LE CASETTINE	ART. 27 L.R. 39/2000		PI-C1
1760	CF	PT	PISTOIA	24	17	4	LOC.LE CASETTINE	ART. 27 L.R. 39/2000		PI-C1
208	CF	PT	PISTOIA	24	21		LOC.LE CASETTINE	ART. 27 L.R. 39/2000		PI-C1
57295	CF	PT	PISTOIA	34	13		VIA VECCHIA BOLOGNESE	ART. 27 L.R. 39/2000		PI-C1

ID	TIPO	PROVINCIA	COMUNE	FOGLIO	P.LLA	SUB.	INDIRIZZO CENSUARIO	USO PRINCIPALE	PROVENTI	CDP
57294	CF	PT	PISTOIA	34	19		VIA SILLORA	ART. 27 L.R. 39/2000		PI-C1
57296	CF	PT	PISTOIA	34	51		VIA DI CAMPOROTONDO	ART. 27 L.R. 39/2000		PI-C1
57297	CF	PT	PISTOIA	34	52		VIA DI CAMPOROTONDO	ART. 27 L.R. 39/2000		PI-C1
57298	CF	PT	PISTOIA	35	76		VIA DI BOLAGO	ART. 27 L.R. 39/2000		PI-C1
57299	CF	PT	PISTOIA	35	78		VIA DI BOLAGO	ART. 27 L.R. 39/2000		PI-C1
57300	CF	PT	PISTOIA	35	79		VIA DI BOLAGO	ART. 27 L.R. 39/2000		PI-C1
57301	CF	PT	PISTOIA	35	80		VIA DI BOLAGO	ART. 27 L.R. 39/2000		PI-C1
57302	CF	PT	PISTOIA	35	94		VIA DI BOLAGO	ART. 27 L.R. 39/2000		PI-C1
57303	CF	PT	PISTOIA	44	20		VIA DA PRACCHIA ALLA COLLINA	ART. 27 L.R. 39/2000		PI-C1
57304	CF	PT	PISTOIA	44	21		VIA DA PRACCHIA ALLA COLLINA	ART. 27 L.R. 39/2000		PI-C1
66326	CF	PT	PISTOIA	44	96		VIA DA PRACCHIA ALLA COLLINA	ART. 27 L.R. 39/2000		PI-C1
66326	CF	PT	PISTOIA	44	97		VIA DA PRACCHIA ALLA COLLINA	ART. 27 L.R. 39/2000		PI-C1
56868	CF	PT	PISTOIA	51	27		VIA BADIA E ACQUERINO	ART. 27 L.R. 39/2000		PI-C1
89	CF	PT	PISTOIA	73	166	1	VIA DI CARRAIA	ART. 27 L.R. 39/2000		PI-C1
1636	CF	PT	PISTOIA	73	166	2	VIA DI CARRAIA	ART. 27 L.R. 39/2000		PI-C1
1637	CF	PT	PISTOIA	73	166	3	VIA DI CARRAIA	ART. 27 L.R. 39/2000		PI-C1
1638	CF	PT	PISTOIA	73	166	4	VIA DI SELVA PIANA - CARRAIA	ART. 27 L.R. 39/2000		PI-C1
1639	CF	PT	PISTOIA	73	166	5	VIA DI SELVA PIANA - CARRAIA	ART. 27 L.R. 39/2000		PI-C1
1640	CF	PT	PISTOIA	73	166	6	VIA DI CARRAIA	ART. 27 L.R. 39/2000		PI-C1
57306	CF	PT	PISTOIA	73	559	2	VIA DI CARRAIA	ART. 27 L.R. 39/2000		PI-C1
57307	CF	PT	PISTOIA	73	559	3	VIA DI CARRAIA	ART. 27 L.R. 39/2000		PI-C1
57693	CF	PT	PISTOIA	73	665		VIA DI CARRAIA	ART. 27 L.R. 39/2000		PI-C1
57694	CF	PT	PISTOIA	73	666		VIA DI CARRAIA	ART. 27 L.R. 39/2000		PI-C1
57695	CF	PT	PISTOIA	73	667		VIA DI CARRAIA	ART. 27 L.R. 39/2000		PI-C1
57696	CF	PT	PISTOIA	73	668		VIA DI CARRAIA	ART. 27 L.R. 39/2000		PI-C1
57692	CF	PT	PISTOIA	73	669		VIA DI CARRAIA	ART. 27 L.R. 39/2000		PI-C1
57308	CF	PT	PISTOIA	8	49		VIA CASA RICCIO	ART. 27 L.R. 39/2000		PI-C1
57309	CF	PT	PISTOIA	8	50		VIA CASA RICCIO	ART. 27 L.R. 39/2000		PI-C1
57310	CF	PT	PISTOIA	8	53		VIA CASA RICCIO	ART. 27 L.R. 39/2000		PI-C1
57311	CF	PT	PISTOIA	8	57		VIA CASA RICCIO	ART. 27 L.R. 39/2000		PI-C1
57312	CF	PT	PISTOIA	92	11		LOC. PALMOLAIO	ART. 27 L.R. 39/2000		PI-C1
62931	CF	PT	PISTOIA	94	89		VIA BADIA E ACQUERINO	ART. 27 L.R. 39/2000		PI-C1
1456	CF	PT	SAMBUCA PISTOIESE	32	96	2	LOC. CASE SARTI - IL FAGGIONE	ART. 27 L.R. 39/2000		PI-C1
1457	CF	PT	SAMBUCA PISTOIESE	32	96	3	LOC. CASE SARTI - IL FAGGIONE	ART. 27 L.R. 39/2000		PI-C1
1458	CF	PT	SAMBUCA PISTOIESE	32	96	4	LOC. CASE SARTI - IL FAGGIONE	ART. 27 L.R. 39/2000		PI-C1
56607	CF	PT	SAMBUCA PISTOIESE	37	182		LOC. CASA GIOMI	ART. 27 L.R. 39/2000		PI-C1
56608	CF	PT	SAMBUCA PISTOIESE	37	184		LOC. CASA GIOMI	ART. 27 L.R. 39/2000		PI-C1
57022	CF	PT	SAMBUCA PISTOIESE	37	26	5	LOCALITA' CASA GIOMI	ART. 27 L.R. 39/2000		PI-C1
57265	CF	PT	SAMBUCA PISTOIESE	37	71		LOC. CASA GIOMI	ART. 27 L.R. 39/2000		PI-C1
1461	CF	PT	SAMBUCA PISTOIESE	37	73		LOC. CASE SARTI - IL FAGGIONE	ART. 27 L.R. 39/2000		PI-C1
57266	CF	PT	SAMBUCA PISTOIESE	37	86		LOC. CASA GIOMI	ART. 27 L.R. 39/2000		PI-C1
57267	CF	PT	SAMBUCA PISTOIESE	37	90		LOC. CASA GIOMI	ART. 27 L.R. 39/2000		PI-C1
57268	CF	PT	SAMBUCA PISTOIESE	61	13		LOC. SAN PELLEGRINO AL CASSERO	ART. 27 L.R. 39/2000		PI-C1
57269	CF	PT	SAMBUCA PISTOIESE	63	33		LOC. CASTIGLIONI	ART. 27 L.R. 39/2000		PI-C1
1462	CF	PT	SAMBUCA PISTOIESE	63	9		LOC. CASE SARTI - IL FAGGIONE	ART. 27 L.R. 39/2000		PI-C1
56611	CF	PT	SAMBUCA PISTOIESE	67	35		LOCALITA' CASTIGLIONI	ART. 27 L.R. 39/2000		PI-C1
57270	CF	PT	SAMBUCA PISTOIESE	68	101		LOC. MONACHINO	ART. 27 L.R. 39/2000		PI-C1

ID	TIPO	PROVINCIA	COMUNE	FOGLIO	P.LLA	SUB.	INDIRIZZO CENSUARIO	USO PRINCIPALE	PROVENTI	CDP
57271	CF	PT	SAMBUCA PISTOIESE	71	5		LOC. ACQUERINO	ART. 27 L.R. 39/2000		PI-C1
57273	CF	PT	SAMBUCA PISTOIESE	75	61		LOC. MONACHINO	ART. 27 L.R. 39/2000		PI-C1
58848	CF	PT	SAMBUCA PISTOIESE	75	67		LOCALITA' MONACHINO	ART. 27 L.R. 39/2000		PI-C1
57313	CF	PT	SAN MARCELLO PITEGLIO	2	37		LOC. LA CASINA	ART. 27 L.R. 39/2000		PI-C1
788	CF	PT	SAN MARCELLO PITEGLIO	28	136	2	PODERE MAVIGLIANA	ART. 27 L.R. 39/2000		PI-C1
789	CF	PT	SAN MARCELLO PITEGLIO	28	136	3	PODERE MAVIGLIANA	ART. 27 L.R. 39/2000		PI-C1
783	CF	PT	SAN MARCELLO PITEGLIO	28	382		LOC. PIEVETATO	ART. 27 L.R. 39/2000		PI-C1
793	CF	PT	SAN MARCELLO PITEGLIO	28	384		PODERE MAVIGLIANA	ART. 27 L.R. 39/2000		PI-C1
791	CF	PT	SAN MARCELLO PITEGLIO	28	27		PODERE FATINI	ART. 27 L.R. 39/2000		PI-C1
784	CF	PT	SAN MARCELLO PITEGLIO	28	73		LOC. REMOLI	ART. 27 L.R. 39/2000		PI-C1
792	CF	PT	SAN MARCELLO PITEGLIO	31	10		PODERE CASACCIA	ART. 27 L.R. 39/2000		PI-C1
794	CF	PT	SAN MARCELLO PITEGLIO	31	28		LOC. SELVA DEI PORCI	ART. 27 L.R. 39/2000		PI-C1
600	CF	PT	SAN MARCELLO PITEGLIO	34	7		LOC. MONTANARO - MARESCA	ART. 27 L.R. 39/2000		PI-C1
57315	CF	PT	SAN MARCELLO PITEGLIO	4	221		VIA NAZIONALE	ART. 27 L.R. 39/2000		PI-C1
63852	CF	PT	SAN MARCELLO PITEGLIO	4	231		VIA NAZIONALE	TERRENI		PI-C1
793	CF	PT	SAN MARCELLO PITEGLIO	41	122		PODERE CASONCINO	ART. 27 L.R. 39/2000		PI-C1
58570	CF	PT	SAN MARCELLO PITEGLIO	42	234		VIA PRATORSI	ART. 27 L.R. 39/2000		PI-C1
785	CF	PT	SAN MARCELLO PITEGLIO	42	24	2	VIA PIAN DEI TERMINI	ART. 27 L.R. 39/2000		PI-C1
786	CF	PT	SAN MARCELLO PITEGLIO	42	24	3	VIA PIAN DEI TERMINI	ART. 27 L.R. 39/2000		PI-C1
787	CF	PT	SAN MARCELLO PITEGLIO	42	24	4	VIA PIAN DEI TERMINI	ART. 27 L.R. 39/2000		PI-C1
796	CF	PT	SAN MARCELLO PITEGLIO	45	116		VIA PRATORSI	ART. 27 L.R. 39/2000		PI-C1
67222	CF	PT	SAN MARCELLO PITEGLIO	48	405	10	VIA DEL TESO	ART. 27 L.R. 39/2000		PI-C1
67223	CF	PT	SAN MARCELLO PITEGLIO	48	405	11	VIA DEL TESO	ART. 27 L.R. 39/2000		PI-C1
58701	CF	PT	SAN MARCELLO PITEGLIO	48	405	2	VIA DEL TESO	ART. 27 L.R. 39/2000		PI-C1
58700	CF	PT	SAN MARCELLO PITEGLIO	48	405	4	VIA DEL TESO	ART. 27 L.R. 39/2000		PI-C1
58699	CF	PT	SAN MARCELLO PITEGLIO	48	405	5	VIA DEL TESO	ART. 27 L.R. 39/2000		PI-C1
58698	CF	PT	SAN MARCELLO PITEGLIO	48	405	6	VIA DEL TESO	ART. 27 L.R. 39/2000		PI-C1
67219	CF	PT	SAN MARCELLO PITEGLIO	48	405	7	VIA DEL TESO	ART. 27 L.R. 39/2000		PI-C1
67220	CF	PT	SAN MARCELLO PITEGLIO	48	405	8	VIA DEL TESO	ART. 27 L.R. 39/2000		PI-C1
67221	CF	PT	SAN MARCELLO PITEGLIO	48	405	9	VIA DEL TESO	ART. 27 L.R. 39/2000		PI-C1
777	CF	PT	SAN MARCELLO PITEGLIO	48	69		LOC. IL VIVAIO - MARESCA	ART. 27 L.R. 39/2000		PI-C1
1332	CF	PT	SAN MARCELLO PITEGLIO	49	49		LOC. IL VIVAIO - MARESCA	ART. 27 L.R. 39/2000		PI-C1
609	CF	PT	SAN MARCELLO PITEGLIO	49	6	10	VIA DEL TESO	ART. 27 L.R. 39/2000		PI-C1
610	CF	PT	SAN MARCELLO PITEGLIO	49	6	11	VIA DEL TESO	ART. 27 L.R. 39/2000		PI-C1
603	CF	PT	SAN MARCELLO PITEGLIO	49	6	2	VIA DEL TESO	ART. 27 L.R. 39/2000		PI-C1
604	CF	PT	SAN MARCELLO PITEGLIO	49	6	3	VIA DEL TESO	ART. 27 L.R. 39/2000		PI-C1
605	CF	PT	SAN MARCELLO PITEGLIO	49	6	4	VIA DEL TESO	ART. 27 L.R. 39/2000		PI-C1
606	CF	PT	SAN MARCELLO PITEGLIO	49	6	5	VIA DEL TESO	ART. 27 L.R. 39/2000		PI-C1
601	CF	PT	SAN MARCELLO PITEGLIO	49	6	6	VIA DEL TESO	ART. 27 L.R. 39/2000		PI-C1
602	CF	PT	SAN MARCELLO PITEGLIO	49	6	7	VIA DEL TESO	ART. 27 L.R. 39/2000		PI-C1
607	CF	PT	SAN MARCELLO PITEGLIO	49	6	8	VIA DEL TESO	ART. 27 L.R. 39/2000		PI-C1
608	CF	PT	SAN MARCELLO PITEGLIO	49	6	9	VIA DEL TESO	ART. 27 L.R. 39/2000		PI-C1
1331	CF	PT	SAN MARCELLO PITEGLIO	49	7		LOC. CASETTA POLLEDRAI	ART. 27 L.R. 39/2000		PI-C1
599	CF	PT	SAN MARCELLO PITEGLIO	85	10		VIA PRATORSI	ART. 27 L.R. 39/2000		PI-C1
795	CF	PT	SAN MARCELLO PITEGLIO	85	12		VIA PRATORSI	ART. 27 L.R. 39/2000		PI-C1
797	CF	PT	SAN MARCELLO PITEGLIO	86	11		LOC. PIAN SILVANO	ART. 27 L.R. 39/2000		PI-C1
57733	CF	SI	CASOLE D'ELSA	128	21	4	CASOLE D'ELSA	ART. 27 L.R. 39/2000		PI-C1

ID	TIPO	PROVINCIA	COMUNE	FOGLIO	P.LLA	SUB.	INDIRIZZO CENSUARIO	USO PRINCIPALE	PROVENTI	CDP
57736	CF	SI	CASOLE D'ELSA	128	21	7	CASOLE D'ELSA	ART. 27 L.R. 39/2000		PI-C1
61861	CF	SI	CASOLE D'ELSA	135	17		LOC. LA SELVA	ART. 27 L.R. 39/2000		PI-C1
65806	CF	SI	CASOLE D'ELSA	136	18		LOCALITA' LA SELVA	ART. 27 L.R. 39/2000		PI-C1
61758	CF	SI	CASOLE D'ELSA	150	33		LOC. COTORNIANO	ART. 27 L.R. 39/2000		PI-C1
61974	CF	SI	CASTIGLIONE D'ORCIA	109	41		CASE SPARSE FOSSALLUPPO	ART. 27 L.R. 39/2000		PI-C1
196	CF	SI	CASTIGLIONE D'ORCIA	110	34		LOC. CINILLE	ART. 27 L.R. 39/2000		PI-C1
61057	CF	SI	CASTIGLIONE D'ORCIA	110	38		CASE SPARSE CINILLE	ART. 27 L.R. 39/2000		PI-C1
67225	CF	SI	CASTIGLIONE D'ORCIA	110	59			ART. 27 L.R. 39/2000		PI-C1
190	CF	SI	CASTIGLIONE D'ORCIA	128	19		LOC. PALAZZETTO	ART. 27 L.R. 39/2000		PI-C1
188	CF	SI	CASTIGLIONE D'ORCIA	129	11		CASE SPARSE LECCI	ART. 27 L.R. 39/2000		PI-C1
189	CF	SI	CASTIGLIONE D'ORCIA	137	6		POGGIO ROSA - LECCINO	ART. 27 L.R. 39/2000		PI-C1
57724	CF	SI	CASTIGLIONE D'ORCIA	138	9		CASTIGLIONE D'ORCIA	ART. 27 L.R. 39/2000		PI-C1
57725	CF	SI	CASTIGLIONE D'ORCIA	145	18		CASTIGLIONE D'ORCIA	ART. 27 L.R. 39/2000		PI-C1
57726	CF	SI	CASTIGLIONE D'ORCIA	145	42		CASTIGLIONE D'ORCIA	ART. 27 L.R. 39/2000		PI-C1
59592	CF	SI	CASTIGLIONE D'ORCIA	155	88		CASE SPARSE LA SEGA	ART. 27 L.R. 39/2000		PI-C1
66272	CF	SI	CASTIGLIONE D'ORCIA	158	79	1	CASE SPARSE LA SEGA	ART. 27 L.R. 39/2000		PI-C1
66273	CF	SI	CASTIGLIONE D'ORCIA	158	79	2	CASE SPARSE LA SEGA	ART. 27 L.R. 39/2000		PI-C1
67205	CF	SI	CASTIGLIONE D'ORCIA	159	81	1	CASE SPARSE LA SEGA	ART. 27 L.R. 39/2000		PI-C1
57728	CF	SI	CASTIGLIONE D'ORCIA	25	3		CASTIGLIONE D'ORCIA	ART. 27 L.R. 39/2000		PI-C1
65905	CF	SI	CASTIGLIONE D'ORCIA	58	96		CASE SPARSE SCARCETA	ART. 27 L.R. 39/2000		PI-C1
59407	CF	SI	CASTIGLIONE D'ORCIA	95	14		CASE SPARSE CECCHIVECCHI	ART. 27 L.R. 39/2000		PI-C1
191	CF	SI	CASTIGLIONE D'ORCIA	98	17		CASE SPARSE SAN MARTINO	ART. 27 L.R. 39/2000		PI-C1
192	CF	SI	CASTIGLIONE D'ORCIA	98	26		LOC. SAN MARTINO	ART. 27 L.R. 39/2000		PI-C1
58703	CF	SI	CHIANGIANO TERME	32	17	2	STRADA DELLA FOCE	ART. 27 L.R. 39/2000		PI-C1
58704	CF	SI	CHIANGIANO TERME	32	17	3	STRADA DELLA FOCE	ART. 27 L.R. 39/2000		PI-C1
58705	CF	SI	CHIANGIANO TERME	32	17	4	STRADA DELLA FOCE	ART. 27 L.R. 39/2000		PI-C1
58706	CF	SI	CHIANGIANO TERME	32	17	5	STRADA DELLA FOCE	ART. 27 L.R. 39/2000		PI-C1
857	CF	SI	CHIANGIANO TERME	33	2		STRADA DELLA FOCE	ART. 27 L.R. 39/2000		PI-C1
1497	CF	SI	CHIUSSINO	5	34	1	LOCALITA' LE CETINE	ART. 27 L.R. 39/2000		PI-C1
1498	CF	SI	CHIUSSINO	5	34	2	LOCALITA' LE CETINE	ART. 27 L.R. 39/2000		PI-C1
1499	CF	SI	CHIUSSINO	5	34	3	LOCALITA' LE CETINE	ART. 27 L.R. 39/2000		PI-C1
1500	CF	SI	CHIUSSINO	5	34	4	LOCALITA' LE CETINE	ART. 27 L.R. 39/2000		PI-C1
1501	CF	SI	CHIUSSINO	5	35	1	LOCALITA' LE CETINE	ART. 27 L.R. 39/2000		PI-C1
1502	CF	SI	CHIUSSINO	5	35	2	LOCALITA' LE CETINE	ART. 27 L.R. 39/2000		PI-C1
1494	CF	SI	CHIUSSINO	5	38	1	LOCALITA' LE CETINE	ART. 27 L.R. 39/2000		PI-C1
1495	CF	SI	CHIUSSINO	5	38	2	LOCALITA' LE CETINE	ART. 27 L.R. 39/2000		PI-C1
1496	CF	SI	CHIUSSINO	5	38	2	LOCALITA' LE CETINE	ART. 27 L.R. 39/2000		PI-C1
57773	CF	SI	CHIUSSINO	5	41	3	LOC. LE CETINE	TETTOIA		PI-C1
1503	CF	SI	CHIUSSINO	5	48	2	LOCALITA' LE CETINE	ART. 27 L.R. 39/2000		PI-C1
1504	CF	SI	CHIUSSINO	5	48	3	LOCALITA' LE CETINE	ART. 27 L.R. 39/2000		PI-C1
1505	CF	SI	CHIUSSINO	5	48	4	LOCALITA' LE CETINE	ART. 27 L.R. 39/2000		PI-C1
61000	CF	SI	MONTALCINO	95	72		LOC. CANTONIERA DI BOGATTO	ART. 27 L.R. 39/2000		PI-C1
57839	CF	SI	MONTICIANO	13	60		STRADA PROVINCIALE 32 DELLE PINETE	ART. 27 L.R. 39/2000		PI-C1
61839	CF	SI	MONTICIANO	32	50		STRADA PROVINCIALE 32 DELLE PINETE	ART. 27 L.R. 39/2000		PI-C1
65667	CF	SI	MURLO	105	16	1	VIA PER PRATELLA	ART. 27 L.R. 39/2000		PI-C1
65668	CF	SI	MURLO	105	16	2	VIA PER PRATELLA	ART. 27 L.R. 39/2000		PI-C1
65669	CF	SI	MURLO	105	16	3	VIA PER PRATELLA	ART. 27 L.R. 39/2000		PI-C1

ID	TIPO	PROVINCIA	COMUNE	FOGLIO	P.LLA	SUB.	INDIRIZZO CENSUARIO	USO PRINCIPALE	PROVENTI	CDP
65670	CF	SI	MURLO	105	16	4	VIA PER PRATELLA	ART. 27 L.R. 39/2000		PI-C1
65671	CF	SI	MURLO	78	76	1	VIA PER PRATELLA	ART. 27 L.R. 39/2000		PI-C1
65673	CF	SI	MURLO	78	77	1	VIA PER PRATELLA	ART. 27 L.R. 39/2000		PI-C1
65682	CF	SI	MURLO	78	77	10	VIA PER PRATELLA	ART. 27 L.R. 39/2000		PI-C1
65674	CF	SI	MURLO	78	77	2	VIA PER PRATELLA	ART. 27 L.R. 39/2000		PI-C1
65675	CF	SI	MURLO	78	77	3	VIA PER PRATELLA	ART. 27 L.R. 39/2000		PI-C1
65676	CF	SI	MURLO	78	77	4	VIA PER PRATELLA	ART. 27 L.R. 39/2000		PI-C1
65677	CF	SI	MURLO	78	77	5	VIA PER PRATELLA	ART. 27 L.R. 39/2000		PI-C1
65678	CF	SI	MURLO	78	77	6	VIA PER PRATELLA	ART. 27 L.R. 39/2000		PI-C1
65679	CF	SI	MURLO	78	77	7	VIA PER PRATELLA	ART. 27 L.R. 39/2000		PI-C1
65680	CF	SI	MURLO	78	77	8	VIA PER PRATELLA	ART. 27 L.R. 39/2000		PI-C1
65681	CF	SI	MURLO	78	77	9	VIA PER PRATELLA	ART. 27 L.R. 39/2000		PI-C1
199	CF	SI	MURLO	93	68	12	VICOLO STRETTO	ART. 27 L.R. 39/2000		PI-C1
57945	CF	SI	RADICONDOLI	109	103		RADICONDOLI	terreno		PI-C1
57946	CF	SI	RADICONDOLI	109	104		RADICONDOLI	terreno		PI-C1
57952	CF	SI	RADICONDOLI	111	39	1	PODERE PORCIGNANO	ART. 27 L.R. 39/2000		PI-C1
57953	CF	SI	RADICONDOLI	111	39	3	RADICONDOLI	ART. 27 L.R. 39/2000		PI-C1
57956	CF	SI	RADICONDOLI	112	64		RADICONDOLI	ART. 27 L.R. 39/2000		PI-C1
66498	CF	SI	RADICONDOLI	112	65	3	PODERE QUERCETI	ART. 27 L.R. 39/2000		PI-C1
66499	CF	SI	RADICONDOLI	112	65	4	PODERE QUERCETI	ART. 27 L.R. 39/2000		PI-C1
66500	CF	SI	RADICONDOLI	112	65	5	PODERE QUERCETI	ART. 27 L.R. 39/2000		PI-C1
66501	CF	SI	RADICONDOLI	112	65	6	PODERE QUERCETI	ART. 27 L.R. 39/2000		PI-C1
66502	CF	SI	RADICONDOLI	112	65	7	PODERE QUERCETI	ART. 27 L.R. 39/2000		PI-C1
66503	CF	SI	RADICONDOLI	112	65	8	PODERE QUERCETI	ART. 27 L.R. 39/2000		PI-C1
63887	CF	SI	RADICONDOLI	121	91		PODERE PORCIGNANO	ART. 27 L.R. 39/2000		PI-C1
59644	CF	SI	RADICONDOLI	122	42		PODERE PORCIGNANO	ART. 27 L.R. 39/2000		PI-C1
1744	CF	SI	RADICONDOLI	17	108	2	PODERE BOLLI	ART. 27 L.R. 39/2000		PI-C1
1745	CF	SI	RADICONDOLI	17	108	3	LOC. RADICONDOLI	ART. 27 L.R. 39/2000		PI-C1
55802	CF	SI	RADICONDOLI	17	108	4	PODERE BOLLI	ART. 27 L.R. 39/2000		PI-C1
221	CF	SI	RADICONDOLI	17	95		LOC. RADICONDOLI	ART. 27 L.R. 39/2000		PI-C1
61029	CF	SI	RADICONDOLI	41	22		LOC. MOLINI	ART. 27 L.R. 39/2000		PI-C1
241	CF	SI	RADICONDOLI	52	30	1	LOC. RADICONDOLI	LUOGHI CULTO E ABITAZIONI		PI-C1
774	CF	SI	RADICONDOLI	52	30	2	LOC. RADICONDOLI	LUOGHI CULTO E ABITAZIONI		PI-C1
185	CF	SI	RADICONDOLI	58	29		LOC. S. LORENZO MONTALBANO	ART. 27 L.R. 39/2000		PI-C1
66468	CF	SI	RADICONDOLI	98	65	10	PODERE PORCIGNANO	ART. 27 L.R. 39/2000		PI-C1
66469	CF	SI	RADICONDOLI	98	65	11	PODERE PORCIGNANO	ART. 27 L.R. 39/2000		PI-C1
66470	CF	SI	RADICONDOLI	98	65	12	PODERE PORCIGNANO	ART. 27 L.R. 39/2000		PI-C1
66471	CF	SI	RADICONDOLI	98	65	13	PODERE PORCIGNANO	ART. 27 L.R. 39/2000		PI-C1
66466	CF	SI	RADICONDOLI	98	65	4	PODERE PORCIGNANO	ART. 27 L.R. 39/2000		PI-C1
66467	CF	SI	RADICONDOLI	98	65	9	PODERE PORCIGNANO	ART. 27 L.R. 39/2000		PI-C1

BENI IMMOBILI INDISPONIBILI

CAT. PI - C _ Terreni

LE FORESTE, I VIVAI FORESTALI ED, IN GENERE, I BENI AGRICOLO-FORESTALI DI CUI ALL'ART. 22 DELLA L.R. 39/2000

TIPO	PROVINCIA	COMUNE	FINALITA	SUPERFICIE	CDP
CT	AR	ANGHIARI	ART. 27 L.R. 39/2000	mq. 12.055.551,00	PI-C2
CT	AR	AREZZO	ART. 27 L.R. 39/2000	mq. 9.409.978,00	PI-C2
CT	AR	BADIA TEDALDA	ART. 27 L.R. 39/2000	mq. 11.191.528,00	PI-C2
CT	AR	BIBBIENA	ART. 27 L.R. 39/2000	mq. 3.688.861,00	PI-C2
CT	AR	BIBBIENA	TERRENI	mq. 1.699.530,00	PI-C2
CT	AR	CAPRESE MICHELANGELO	ART. 27 L.R. 39/2000	mq. 5.560.152,00	PI-C2
CT	AR	CAPRESE MICHELANGELO	TERRENO	mq. 3.730,00	PI-C2
CT	AR	CASTEL FOCOGNANO	ART. 27 L.R. 39/2000	mq. 2.986.702,00	PI-C2
CT	AR	CASTEL SAN NICCOLO'	ART. 27 L.R. 39/2000	mq. 12.544.681,00	PI-C2
CT	AR	CASTELFRANCO PIANDISCO'	ART. 27 L.R. 39/2000	mq. 4.426.290,00	PI-C2
CT	AR	CASTELFRANCO PIANDISCO'	TERRENO	mq. 16.180,00	PI-C2
CT	AR	CASTIGLION FIBOCCHI	ART. 27 L.R. 39/2000	mq. 2.614.800,00	PI-C2
CT	AR	CASTIGLION FIORENTINO	ART. 27 L.R. 39/2000	mq. 376.308,00	PI-C2
CT	AR	CAVRIGLIA	ART. 27 L.R. 39/2000	mq. 3.804.354,00	PI-C2
CT	AR	CHITIGNANO	ART. 27 L.R. 39/2000	mq. 4.910.973,00	PI-C2
CT	AR	CHIUSI DELLA VERNA	ART. 27 L.R. 39/2000	mq. 9.964.889,00	PI-C2
CT	AR	CORTONA	ART. 27 L.R. 39/2000	mq. 2.904.068,00	PI-C2
CT	AR	LORO CIUFFENNA	ART. 27 L.R. 39/2000	mq. 25.833.173,00	PI-C2
CT	AR	LORO CIUFFENNA	TERRENO	mq. 13.590,00	PI-C2
CT	AR	ORTIGNANO RAGGIOLO	ART. 27 L.R. 39/2000	mq. 3.292.361,00	PI-C2
CT	AR	PIEVE SANTO STEFANO	ART. 27 L.R. 39/2000	mq. 29.380.939,00	PI-C2
CT	AR	PIEVE SANTO STEFANO	TERRENI	mq. 67.550,00	PI-C2
CT	AR	POPPI	ART. 27 L.R. 39/2000	mq. 13.076.650,00	PI-C2
CT	AR	PRATOVECCHIO STIA	ART. 27 L.R. 39/2000	mq. 35.266.866,00	PI-C2
CT	AR	SAN GIOVANNI VALDARNO	ART. 27 L.R. 39/2000	mq. 146.070,00	PI-C2
CT	AR	SAN GIOVANNI VALDARNO	TERRENI	mq. 0,00	PI-C2
CT	AR	SANSEPOLCRO	ART. 27 L.R. 39/2000	mq. 12.713.698,00	PI-C2
CT	AR	SESTINO	ART. 27 L.R. 39/2000	mq. 3.012.885,00	PI-C2
CT	AR	SUBBIANO	ART. 27 L.R. 39/2000	mq. 12.687.405,00	PI-C2
CT	AR	TALLA	ART. 27 L.R. 39/2000	mq. 15.562.291,00	PI-C2
CT	FI	BARBERINO DI MUGELLO	ART. 27 L.R. 39/2000	mq. 4.924.923,00	PI-C2
CT	FI	BORGO SAN LORENZO	ART. 27 L.R. 39/2000	mq. 24.201.635,00	PI-C2
CT	FI	CERTALDO	PERCORSO DI SERVIZIO SUL FIUME ELSA - TRATTO BASSETTO CAMAIOLI DI SOTTO	mq. 5.204,00	PI-C2

TIPO	PROVINCIA	COMUNE	FINALITA	SUPERFICIE	CDP
CT	FI	DICOMANO	ART. 27 L.R. 39/2000	mq. 406.060,00	PI-C2
CT	FI	FIGLINE E INCISA VALDARNO	ART. 27 L.R. 39/2000	mq. 1.340.706,00	PI-C2
CT	FI	FIRENZUOLA	ART. 27 L.R. 39/2000	mq. 16.984.382,00	PI-C2
CT	FI	LONDA	ART. 27 L.R. 39/2000	mq. 13.253.592,00	PI-C2
CT	FI	MARRADI	ART. 27 L.R. 39/2000	mq. 3.801.763,00	PI-C2
CT	FI	PALAZZUOLO SUL SENIO	ART. 27 L.R. 39/2000	mq. 23.607.798,00	PI-C2
CT	FI	REGGELLO	ART. 27 L.R. 39/2000	mq. 10.560.457,00	PI-C2
CT	FI	SAN GODENZO	ART. 27 L.R. 39/2000	mq. 20.021.128,00	PI-C2
CT	FI	SCARPERIA E SAN PIERO	ART. 27 L.R. 39/2000	mq. 842.135,00	PI-C2
CT	FI	VINCI	ART. 27 L.R. 39/2000	mq. 17,00	PI-C2
CT	GR	ARCIDOSSO	ART. 27 L.R. 39/2000	mq. 1.643.275,00	PI-C2
CT	GR	CAPALBIO	ART. 27 L.R. 39/2000	mq. 3.272.688,00	PI-C2
CT	GR	CASTELL'AZZARA	ART. 27 L.R. 39/2000	mq. 3.135.092,00	PI-C2
CT	GR	CASTIGLIONE DELLA PESCAIA	ART. 27 L.R. 39/2000	mq. 14.667.770,00	PI-C2
CT	GR	CINIGIANO	ART. 27 L.R. 39/2000	mq. 4.383.239,00	PI-C2
CT	GR	FOLLONICA	ART. 27 L.R. 39/2000	mq. 29.974.992,00	PI-C2
CT	GR	GAVORRANO	ART. 27 L.R. 39/2000	mq. 6.095.740,00	PI-C2
CT	GR	MASSA MARITTIMA	ART. 27 L.R. 39/2000	mq. 74.071.112,00	PI-C2
CT	GR	MONTEROTONDO MARITTIMO	ART. 27 L.R. 39/2000	mq. 37.159.636,00	PI-C2
CT	GR	MONTIERI	ART. 27 L.R. 39/2000	mq. 296.570,00	PI-C2
CT	GR	ORBETELLO	ART. 27 L.R. 39/2000	mq. 1.130.988,00	PI-C2
CT	GR	ROCCASTRADA	ART. 27 L.R. 39/2000	mq. 22.571.902,00	PI-C2
CT	GR	SCARLINO	ART. 27 L.R. 39/2000	mq. 35.277.540,00	PI-C2
CT	GR	SCARLINO	TERRENI	mq. 837.251,00	PI-C2
CT	GR	SEGGIANO	ART. 27 L.R. 39/2000	mq. 700.690,00	PI-C2
CT	LI	BIBBONA	ART. 27 L.R. 39/2000	mq. 16.352.755,00	PI-C2
CT	LI	CAMPIGLIA MARITTIMA	ART. 27 L.R. 39/2000	mq. 20.290,00	PI-C2
CT	LI	CAMPO NELL'ELBA	ART. 27 L.R. 39/2000	mq. 520.741,00	PI-C2
CT	LI	CAPOLIVERI	ART. 27 L.R. 39/2000	mq. 1.045.880,00	PI-C2
CT	LI	COLLESALVETTI	ART. 27 L.R. 39/2000	mq. 2.556.390,00	PI-C2
CT	LI	LIVORNO	ACCESSO AL LIDO DEL MARE	mq. 415,00	PI-C2
CT	LI	LIVORNO	ART. 27 L.R. 39/2000	mq. 17.321.233,00	PI-C2
CT	LI	MARCIANA	ART. 27 L.R. 39/2000	mq. 3.728.609,00	PI-C2
CT	LI	PIOMBINO	ART. 27 L.R. 39/2000	mq. 7.699.080,00	PI-C2
CT	LI	PORTO AZZURRO	ART. 27 L.R. 39/2000	mq. 245.560,00	PI-C2
CT	LI	PORTOFERRAIO	ART. 27 L.R. 39/2000	mq. 640.290,00	PI-C2
CT	LI	ROSIGNANO MARITTIMO	ART. 27 L.R. 39/2000	mq. 73.220,00	PI-C2
CT	LI	SASSETTA	ART. 27 L.R. 39/2000	mq. 7.153.589,00	PI-C2
CT	LI	SASSETTA	TERRENI	mq. 1.000,00	PI-C2
CT	LI	SUVERETO	ART. 27 L.R. 39/2000	mq. 29.717.093,00	PI-C2

TIPO	PROVINCIA	COMUNE	FINALITA	SUPERFICIE	CDP
CT	LU	BAGNI DI LUCCA	ART. 27 L.R. 39/2000	mq. 13.892.098,00	PI-C2
CT	LU	BARGA	ART. 27 L.R. 39/2000	mq. 2.269.688,00	PI-C2
CT	LU	CAPANNORI	ART. 27 L.R. 39/2000	mq. 658.620,00	PI-C2
CT	LU	CASTIGLIONE DI GARFAGNANA	ART. 27 L.R. 39/2000	mq. 13.081.854,00	PI-C2
CT	LU	COREGLIA ANTELMINELLI	ART. 27 L.R. 39/2000	mq. 8.507.365,00	PI-C2
CT	LU	FOSCIANDORA	ART. 27 L.R. 39/2000	mq. 2.898.543,00	PI-C2
CT	LU	LUCCA	ART. 27 L.R. 39/2000	mq. 857.440,00	PI-C2
CT	LU	PIAZZA AL SERCHIO	ART. 27 L.R. 39/2000	mq. 2.422.480,00	PI-C2
CT	LU	PIEVE FOSCIANA	ART. 27 L.R. 39/2000	mq. 3.740.329,00	PI-C2
CT	LU	SAN ROMANO IN GARFAGNANA	ART. 27 L.R. 39/2000	mq. 1.702.896,00	PI-C2
CT	LU	SILLANO GIUNCUGNANO	ART. 27 L.R. 39/2000	mq. 712,00	PI-C2
CT	LU	VILLA BASILICA	ART. 27 L.R. 39/2000	mq. 2.850,00	PI-C2
CT	LU	VILLA COLLEMANDINA	ART. 27 L.R. 39/2000	mq. 15.255.719,00	PI-C2
CT	LU	VILLA COLLEMANDINA	terreno	mq. 1.331.844,00	PI-C2
CT	MS	MASSA	ART. 27 L.R. 39/2000	mq. 32.541,00	PI-C2
CT	MS	PONTREMOLI	ART. 27 L.R. 39/2000	mq. 3.319.700,00	PI-C2
CT	PI	BUTI	ART. 27 L.R. 39/2000	mq. 2.613.645,00	PI-C2
CT	PI	CALCI	ART. 27 L.R. 39/2000	mq. 3.375.041,00	PI-C2
CT	PI	CALCI	TERRENO	mq. 21.640,00	PI-C2
CT	PI	CASTELNUOVO DI VAL DI CECINA	ART. 27 L.R. 39/2000	mq. 2.786.280,00	PI-C2
CT	PI	CHIANNI	ART. 27 L.R. 39/2000	mq. 2.266.330,00	PI-C2
CT	PI	MONTECATINI VAL DI CECINA	ART. 27 L.R. 39/2000	mq. 10.377.778,00	PI-C2
CT	PI	MONTESCUDAIO	ART. 27 L.R. 39/2000	mq. 537.760,00	PI-C2
CT	PI	MONTEVERDI MARITTIMO	ART. 27 L.R. 39/2000	mq. 19.874.222,00	PI-C2
CT	PI	POMARANCE	ART. 27 L.R. 39/2000	mq. 34.999.365,00	PI-C2
CT	PI	RIPARBELLA	ART. 27 L.R. 39/2000	mq. 5.778.637,00	PI-C2
CT	PI	SAN GIULIANO TERME	TERRENI	mq. 2.100,00	PI-C2
CT	PI	SANTA LUCE	ART. 27 L.R. 39/2000	mq. 13.754.629,00	PI-C2
CT	PI	VICOPISANO	ART. 27 L.R. 39/2000	mq. 96.150,00	PI-C2
CT	PI	VOL TERRA	ART. 27 L.R. 39/2000	mq. 22.513.754,00	PI-C2
CT	PO	CANTAGALLO	ART. 27 L.R. 39/2000	mq. 20.689.035,00	PI-C2
CT	PO	MONTEMURLO	ART. 27 L.R. 39/2000	mq. 2.468.781,00	PI-C2
CT	PO	VAIANO	ART. 27 L.R. 39/2000	mq. 418.513,00	PI-C2
CT	PO	VAIANO	REALIZZAZIONE INVASO ANTINCENDI BOSCHIVI	mq. 1.501,00	PI-C2
CT	PO	VERNIO	ART. 27 L.R. 39/2000	mq. 246.548,00	PI-C2
CT	PT	ABETONE CUTIGLIANO	ART. 27 L.R. 39/2000	mq. 20.199.090,00	PI-C2
CT	PT	ABETONE CUTIGLIANO	TERRENI	mq. 44,00	PI-C2
CT	PT	MONTALE	ART. 27 L.R. 39/2000	mq. 1.701.932,00	PI-C2
CT	PT	MONTECATINI TERME	LA QUERCETA	mq. 6.970,00	PI-C2
CT	PT	MONTECATINI TERME	TERRENI QUERCETA (VEDI COD. PT127903)	mq. 2.080,00	PI-C2

TIPO	PROVINCIA	COMUNE	FINALITA	SUPERFICIE	CDP
CT	PT	PISTOIA	ART. 27 L.R. 39/2000	mq. 21.346.036,00	PI-C2
CT	PT	SAMBUCA PISTOIESE	ART. 27 L.R. 39/2000	mq. 12.526.045,00	PI-C2
CT	PT	SAN MARCELLO PITEGLIO	ART. 27 L.R. 39/2000	mq. 25.528.292,00	PI-C2
CT	SI	CASOLE D'ELSA	ART. 27 L.R. 39/2000	mq. 13.024.411,00	PI-C2
CT	SI	CASTIGLIONE D'ORCIA	ART. 27 L.R. 39/2000	mq. 20.556.994,00	PI-C2
CT	SI	CASTIGLIONE D'ORCIA	TERRENI	mq. 1.720,00	PI-C2
CT	SI	CHIANCIANO TERME	ART. 27 L.R. 39/2000	mq. 4.148.597,00	PI-C2
CT	SI	CHIUSDINO	ART. 27 L.R. 39/2000	mq. 14.878.166,00	PI-C2
CT	SI	CHIUSDINO	TERRENI	mq. 940,00	PI-C2
CT	SI	MONTALCINO	ART. 27 L.R. 39/2000	mq. 4.755.584,00	PI-C2
CT	SI	MONTICIANO	ART. 27 L.R. 39/2000	mq. 8.281.928,00	PI-C2
CT	SI	MONTICIANO	TERRENI	mq. 525,00	PI-C2
CT	SI	MURLO	ART. 27 L.R. 39/2000	mq. 15.427.146,00	PI-C2
CT	SI	RADICONDOLI	ART. 27 L.R. 39/2000	mq. 25.469.399,00	PI-C2
CT	SI	SARTEANO	ART. 27 L.R. 39/2000	mq. 1.638.830,00	PI-C2
CT	SI	SIENA	TERRENI	mq. 9.958,00	PI-C2
CT	SI	SOVICILLE	ART. 27 L.R. 39/2000	mq. 6.362.313,00	PI-C2

BENI IMMOBILI INDISPONIBILI

CAT. PI - E

GLI EDIFICI DESTINATI A SEDI DI UFFICI REGIONALI

ID	TIPO	PROVINCIA	COMUNE	FOGLIO	P.LLA	SUB.	INDIRIZZO CENSUARIO	USO PRINCIPALE	PROVENTI	CDP
5	CF	AR	MARCIANO DELLA CHIANA	21	4		VIA TERCHIO	UFFICI		PI-E
4	CF	AR	MARCIANO DELLA CHIANA	21	55	1	VIA CASSIA SUD	AREA URBANA		PI-E
1258	CF	AR	MARCIANO DELLA CHIANA	21	55	4	VIA CASSIA	UFFICI		PI-E
1593	CF	AR	MARCIANO DELLA CHIANA	21	55	5	VIA CASSIA	MAGAZZINO		PI-E
1594	CF	AR	MARCIANO DELLA CHIANA	21	55	6	VIA CASSIA	RIMESSA		PI-E
2022	CF	AR	MARCIANO DELLA CHIANA	21	55	7	VIA CASSIA	AZIENDA AGRARIA "SAN GIORGIO"		PI-E
292	CF	AR	MARCIANO DELLA CHIANA	8	17	1	VIA DELLA MISERICORDIA - VIA CASSIA	MAGAZZINO		PI-E
2023	CF	AR	MARCIANO DELLA CHIANA	8	17	2	VIA CASSIA	AZIENDA AGRARIA "CULLE SOTTO"		PI-E
2024	CF	AR	MARCIANO DELLA CHIANA	8	17	3	VIA CASSIA	AZIENDA AGRARIA "CULLE SOTTO"		PI-E
944	CF	BX	BRUXELLES	21	55	7	ROND POINT SCHUMAN-RUE DE LA LOI...	IMMEUBLE SCHUMANN 14		PI-E
62493	CF	FI	FIRENZE	168	231	501	VIALE GRAMSCI	UFFICI		PI-E
62494	CF	FI	FIRENZE	168	231	502	VIALE GRAMSCI	UFFICI		PI-E
62489	CF	FI	FIRENZE	168	231	503	VIALE GRAMSCI	UFFICI		PI-E
62488	CF	FI	FIRENZE	168	231	504	VIALE GRAMSCI	MAGAZZINO		PI-E
62492	CF	FI	FIRENZE	168	232	501	VIALE GRAMSCI	SEDE APT		PI-E
62491	CF	FI	FIRENZE	168	232	504	VIALE GRAMSCI	SEDE APT		PI-E
62490	CF	FI	FIRENZE	168	232	507	VIALE GRAMSCI	SEDE APT		PI-E
1612	CF	FI	FIRENZE	29	949	500	VIA SAN PIERO A QUARACCHI	ARCHIVIO REGIONALE - SEDE TIX -		PI-E
860	CF	FI	FIRENZE	42	1739	501	VIA DI NOVOLI	UFFICI	€ 25.807,95	PI-E
861	CF	FI	FIRENZE	42	2555	502	VIA DI NOVOLI	UFFICI		PI-E
20	CF	FI	SESTO FIORENTINO	63	194		VIA LUCCHESI	ARCHIVIO REGIONALE		PI-E
59519	CF	GR	GROSSETO	91	2247		VIA P. MICCA	UFFICI	€ 180,00	PI-E
931	CF	LI	LIVORNO	31	110	1	VIA ARISTIDE NARDINI	UFFICI	€ 2.806,30	PI-E
932	CF	LI	LIVORNO	31	110	2	VIA CAROLINA INTERNARI	UFFICI		PI-E
933	CF	LI	LIVORNO	31	110	3	VIA CAROLINA INTERNARI	UFFICI		PI-E
934	CF	LI	LIVORNO	31	110	4	VIA ENRICO DELLE SEDIE	UFFICI		PI-E
532	CF	PT	PISTOIA	223	625	10	VIA MANRICO DUCCESCHI	ALLOGGIO		PI-E
526	CF	PT	PISTOIA	223	625	11	P.ZZA DELLA RESISTENZA - VIA DUCCESCHI	BC - BENE COMUNE		PI-E
533	CF	PT	PISTOIA	223	625	16	VIA MANRICO DUCCESCHI	GENIO CIVILE		PI-E
524	CF	PT	PISTOIA	223	625	8	P.ZZA DELLA RESISTENZA - VIA DUCCESCHI	SEDE GENIO CIVILE		PI-E
531	CF	PT	PISTOIA	223	625	9	VIA MANRICO DUCCESCHI	SEDE GENIO CIVILE		PI-E
525	CF	PT	PISTOIA	223	731	4	P.ZZA DELLA RESISTENZA - VIA DUCCESCHI	RIMESSA		PI-E
523	CF	SI	SIENA	131	315	6	VIA FONTEBRANDA-DIACCETO	RIMESSA		PI-E
1472	CF	SI	SIENA	15	905	101	P.LE ROSSELLI - VIA ACHILLE SCLAVO	MAGAZZINO		PI-E

ID	TIPO	PROVINCIA	COMUNE	FOGLIO	P.LLA	SUB.	INDIRIZZO CENSUARIO	USO PRINCIPALE	PROVENTI	CDP
1473	CF	SI	SIENA	15	905	137	P.LE ROSSELLI - VIA ACHILLE SCLAVO	RIMESSA		PI-E
1485	CF	SI	SIENA	15	905	41	PIAZZA CARLO ROSSELLI	NUOVA SEDE GENIO CIVILE		PI-E

BENI IMMOBILI INDISPONIBILI**CAT. PI - E****GLI EDIFICI DESTINATI A SEDI DI UFFICI REGIONALI - TERRENI**

TIPO	PROVINCIA	COMUNE	FINALITA	SUPERFICIE	CDP
CT	FI	FIRENZE	PALAZZI A - B NOVOLI	mq. 236,00	PI-E

BENI IMMOBILI INDISPONIBILI

CAT. PI - F_ Fabbricati

GLI ALTRI BENI IMMOBILI ESPRESSAMENTE DESTINATI AD UN PUBBLICO SERVIZIO O COMUNQUE AL DIRETTO PERSEGUIMENTO DI SPECIFICHE FINALITA' PUBBLICHE DI INTERESSE REGIONALE

ID	TIPO	PROVINCIA	COMUNE	FOLLIO	P.LLA	SUB.	INDIRIZZO CENSUARIO	USO PRINCIPALE	PROVENTI	CDP
59511	CF	AR	AREZZO	21	210		LOC. PETROGNANO	PALAZZINA SERVIZIO IRRIGUO SITORNI		PLF1
57553	CF	AR	MARCIANO DELLA CHIANA	21	351		VIA TERCHIO	EX AZIENDA AGRARIA "CESA"		PLF1
61033	CF	AR	MARCIANO DELLA CHIANA	8	429		VIA CULLE	EX AZIENDA AGRARIA "CESA"		PLF1
1262	CF	AR	MONTE SAN SAVINO	87	326	4	COSTA DEL GIARDINO	ALLOGGIO	€ 180,00	PLF1
1325	CF	AR	MONTE SAN SAVINO	87	326	5	COSTA DEL GIARDINO	ALLOGGIO		PLF1
1326	CF	AR	MONTE SAN SAVINO	87	326	6	COSTA DEL GIARDINO	NON UTILIZZATO		PLF1
368	CF	AR	SESTINO	38	519		LOCALITA' PALAZZI PONTE PRESALE	ALLOGGIO		PLF1
819	CF	FI	BAGNO A RIPOLI	60	88	500	VIA DI MONDEGGI	COMPLESSO DI MONDEGGI		PLF1
818	CF	FI	BAGNO A RIPOLI	60	89	500	VIA DI MONDEGGI	RIMESSA		PLF1
817	CF	FI	BAGNO A RIPOLI	60	89	501	VIA DI MONDEGGI	ALLOGGIO		PLF1
802	CF	FI	BAGNO A RIPOLI	60	89	502	VIA DI MONDEGGI	ALLOGGIO		PLF1
2021	CF	FI	BAGNO A RIPOLI	60	89	503	VIA DI MONDEGGI	COMPLESSO DI MONDEGGI		PLF1
620	CF	FI	BARBERINO TAVARNELLE	43	188	500	DROVE - VIA CIPRESSINO	USO INDUSTRIALE		PLF1
63711	CF	FI	CASTELFIORENTINO	42	214		VIA SANMIATESE	FABBRICATO IDRAGICO		PLF1
32	CF	FI	PIESOLE	17	1156		VIA DUPRE	ALLOGGIO		PLF1
369	CF	FI	FIRENZE	133	159		VIA BENEDETTO CASTELLI	ALLOGGIO		PLF1
365	CF	FI	FIRENZE	133	7	2	VIA BENEDETTO CASTELLI	ALLOGGIO		PLF1
1277	CF	FI	FIRENZE	133	7	500	VIA BENEDETTO CASTELLI	RIMESSA		PLF1
1324	CF	FI	FIRENZE	148	379		VIA DELLE ROMTE	MAGAZZINO		PLF1
367	CF	FI	FIRENZE	163	51	4	VIA MONTEBELLO	ALLOGGIO		PLF1
841	CF	FI	FIRENZE	163	51	6	VIA MONTEBELLO	MAGAZZINO		PLF1
366	CF	FI	FIRENZE	163	51	7	VIA MONTEBELLO	MAGAZZINO		PLF1
65282	CF	FI	FIRENZE	79	132	500	VIA MASACCIO	UFFICI		PLF1
65283	CF	FI	FIRENZE	79	133		VIA MASACCIO	UFFICI		PLF1
65284	CF	FI	FIRENZE	79	134		VIA PICO DELLA MIRANDOLA	UFFICI		PLF1
59513	CF	GR	ARCIDOSSO	23	158	11	LOCALITA' PINO	SEDE FORMAZIONE PROFESSIONALE	€ 180,00	PLF1
59514	CF	GR	ARCIDOSSO	23	158	12	LOCALITA' PINO	SEDE FORMAZIONE PROFESSIONALE		PLF1
59515	CF	GR	ARCIDOSSO	23	158	14	LOCALITA' PINO	SEDE FORMAZIONE PROFESSIONALE		PLF1
59516	CF	GR	ARCIDOSSO	23	158	17	LOCALITA' PINO	SEDE FORMAZIONE PROFESSIONALE		PLF1
59517	CF	GR	ARCIDOSSO	23	158	18	LOCALITA' PINO	SEDE FORMAZIONE PROFESSIONALE		PLF1
59518	CF	GR	ARCIDOSSO	23	158	19	LOCALITA' PINO	SEDE FORMAZIONE PROFESSIONALE		PLF1
246	CF	GR	CASTIGLIONE DELLA PESCAIA	106	202	1	VIA GIOVANNI PASCOLI	MAGAZZINO		PLF1
247	CF	GR	CASTIGLIONE DELLA PESCAIA	106	202	5	PIAZZA GARIBOLDI	UFFICI	€ 180,00	PLF1
61046	CF	GR	CASTIGLIONE DELLA PESCAIA	109	865	2	VIA ISOLABELLA	TERRENI EX ETSAF	€ 180,00	PLF1
61047	CF	GR	CASTIGLIONE DELLA PESCAIA	109	865	3	VIA ISOLABELLA	TERRENI EX ETSAF		PLF1
61048	CF	GR	CASTIGLIONE DELLA PESCAIA	109	865	4	VIA ISOLABELLA	TERRENI EX ETSAF		PLF1
67095	CF	GR	GROSSETO	147	255	10	STRADA DELL'ENAOLI	COMUNITA' EDUCATIVA		PLF1
67089	CF	GR	GROSSETO	147	255	4	STRADA DELL'ENAOLI	COMUNITA' EDUCATIVA		PLF1
67090	CF	GR	GROSSETO	147	255	5	STRADA DELL'ENAOLI	COMUNITA' EDUCATIVA		PLF1
67091	CF	GR	GROSSETO	147	255	6	STRADA DELL'ENAOLI	COMUNITA' EDUCATIVA		PLF1
67092	CF	GR	GROSSETO	147	255	7	STRADA DELL'ENAOLI	COMUNITA' EDUCATIVA		PLF1
67093	CF	GR	GROSSETO	147	255	8	STRADA DELL'ENAOLI	COMUNITA' EDUCATIVA		PLF1
67094	CF	GR	GROSSETO	147	255	9	STRADA DELL'ENAOLI	COMUNITA' EDUCATIVA		PLF1
506	CF	GR	ORBETELLO	110	1271		STRADA COMUNALE DELLA TAGLIATA	CABINA ELETTRICA		PLF1

ID	TIPO	PROVINCIA	COMUNE	FOLLIO	P.LLA	SUB.	INDIRIZZO CENSUARIO	USO PRINCIPALE	PROVENTI	CDP
507	CF	GR	ORBETELLO	27	3		LOC. ALBERONE	CABINA ELETTRICA		PL-F1
501	CF	GR	ORBETELLO	27	315		LOC. ALBERONE	CABINA ELETTRICA		PL-F1
503	CF	GR	ORBETELLO	32	22		LOC. PRIORATO	CABINA ELETTRICA		PL-F1
502	CF	GR	ORBETELLO	32	56		LOC. RADICATA	CABINA ELETTRICA		PL-F1
65921	CF	GR	ORBETELLO	88	575	12	VIA GUERRAZZI	SEDE FORMAZIONE PROFESSIONALE		PL-F1
63676	CF	GR	ORBETELLO	9	475		VIA TALAMONESE	CASELLO IDRAULICO LA MARTA		PL-F1
59512	CF	GR	ROCCALBEGNA	67	399	5	VIA AMIATA	CENTRO VISITE CASA ROCCALBEGNA	€ 180,00	PL-F1
41	CF	GR	SCARLINO	54	37		LOCALITA' PORTIGLIONI	SILOS		PL-F1
63699	CF	LU	VIAREGGIO	21	347		VIA AURELIA	CASELLO IDRAULICO		PL-F1
47	CF	MS	MASSA	153	353	1	VIA DEI LECCHI	CLUB HOUSE E SPOGLIATOI	€ 27.261,00	PL-F1
56795	CF	PI	PISA	113	392		VIA DELLE MIMOSE	CAMPING CALAMBRENE		PL-F1
275	CF	PI	PISA	72	100	2	LOC. SAN PIERO A GRADO - ANDRIA	MAGAZZINO		PL-F1
304	CF	PI	PISA	72	100	3	LOC. SAN PIERO A GRADO - ANDRIA	MAGAZZINO		PL-F1
1736	CF	PI	PISA	72	97	2	LOC. SAN PIERO A GRADO - ANDRIA	ALLOGGIO		PL-F1
1737	CF	PI	PISA	72	97	3	LOC. SAN PIERO A GRADO - ANDRIA	RIMESSA		PL-F1
1738	CF	PI	PISA	72	97	4	LOC. SAN PIERO A GRADO - ANDRIA	RIMESSA		PL-F1
1739	CF	PI	PISA	72	97	5	LOC. SAN PIERO A GRADO - ANDRIA	RIMESSA		PL-F1
66070	CF	PI	PISA	83	32	10	VIA EMILIA	MERCATO ORTOFRUTTICOLO		PL-F1
66071	CF	PI	PISA	83	32	11	VIA EMILIA	MERCATO ORTOFRUTTICOLO		PL-F1
66072	CF	PI	PISA	83	32	12	VIA EMILIA	MERCATO ORTOFRUTTICOLO		PL-F1
1446	CF	PI	PISA	83	32	2	VIA EMILIA	MERCATO ORTOFRUTTICOLO		PL-F1
66069	CF	PI	PISA	83	32	9	VIA EMILIA	MERCATO ORTOFRUTTICOLO		PL-F1
66073	CF	PI	PISA	83	545	2	VIA EMILIA	MERCATO ORTOFRUTTICOLO		PL-F1
1292	CF	PI	PISA	87	28		LOC. SAN PIERO A GRADO - ANDRIA	MAGAZZINO		PL-F1
59882	CF	PI	VICOPISSANO	4	53		VIA DEL PONTE	OPERE DI COLMATA DELLO SCOLMATORE		PL-F1
59883	CF	PI	VICOPISSANO	4	54		VIA DEL PONTE	OPERE DI COLMATA DELLO SCOLMATORE		PL-F1
542	CF	PO	VERNO	9	447	1	VIA DELLA BADIA	NEGOZIO	€ 180,00	PL-F1
296	CF	PT	ARETONE CUTIGLIANO	44	313		PIAZZALE FABIO DANTI	CAMPO CALCIO		PL-F1
61458	CF	PT	LARCIANO	23	80		VIA CASTELMARTINI	CENTRO VISITE PADULE DI FUCECCHIO		PL-F1
75	CF	PT	MONTECATINI TERME	17	137	2	VIALE DELLA LIBERTA'	CASA DELLA EX GIOVENTU' ITALIANA	€ 180,00	PL-F1
1291	CF	PT	MONTECATINI TERME	17	137	4	VIALE DELLA LIBERTA'	CASA DELLA EX GIOVENTU' ITALIANA		PL-F1
514	CF	SI	CASOLE D'ELSA	78	117	1	LOCALITA' CAPANNINO DELLA SUVERA	RIMESSA	€ 180,00	PL-F1
515	CF	SI	CASOLE D'ELSA	78	117	2	LOCALITA' CAPANNINO DELLA SUVERA	RIMESSA		PL-F1
516	CF	SI	CASOLE D'ELSA	78	117	3	LOCALITA' CAPANNINO DELLA SUVERA	ALLOGGIO		PL-F1
55742	CF	SI	MONTERONI D'ARBIA	77	198		VIA DI TERZININA	TERZININA		PL-F1
1724	CF	SI	MONTICIANO	32	29	2	LOC. TOCCHI-STRADA PROV.LE DELLE PINETE	SCUOLA ANTINCENDIO		PL-F1
1725	CF	SI	MONTICIANO	32	29	3	STRADA PROVINCIALE 32 DELLE PINETE	SCUOLA ANTINCENDIO		PL-F1
1726	CF	SI	MONTICIANO	32	29	4	LOC. TOCCHI-STRADA PROV.LE DELLE PINETE	SCUOLA ANTINCENDIO		PL-F1
1727	CF	SI	MONTICIANO	32	29	5	LOC. TOCCHI-STRADA PROV.LE DELLE PINETE	SCUOLA ANTINCENDIO		PL-F1
1728	CF	SI	MONTICIANO	32	29	6	LOC. TOCCHI-STRADA PROV.LE DELLE PINETE	SCUOLA ANTINCENDIO		PL-F1
1729	CF	SI	MONTICIANO	32	29	7	STRADA PROVINCIALE 32 DELLE PINETE	SCUOLA ANTINCENDIO		PL-F1
1730	CF	SI	MONTICIANO	32	29	8	STRADA PROVINCIALE 32 DELLE PINETE	SCUOLA ANTINCENDIO		PL-F1

BENI IMMOBILI INDISPONIBILI

CAT. PI - F - Terreni

GLI ALTRI BENI IMMOBILI ESPRESSAMENTE DESTINATI AD UN PUBBLICO SERVIZIO O COMUNQUE AL DIRETTO PERSEGUIMENTO DI SPECIFICHE FINALITA' PUBBLICHE DI INTERESSE REGIONALI

TIPO	PROVINCIA	COMUNE	FINALITA	SUPERFICIE	CDP
CT	AR	MARCIANO DELLA CHIANA	EX AZIENDA AGRARIA "CESA"	mq. 22.088,00	PI-F2
CT	AR	MARCIANO DELLA CHIANA	TERRENI	mq. 723.163,00	PI-F2
CT	AR	SESTINO	TERRENI - COD. AR359401	mq. 860,00	PI-F2
CT	FI	PISOLE	FONDAZIONE PRIMO CONTI	mq. 0,00	PI-F2
CT	FI	FIRENZE	FABBRICATO IDRALUICO	mq. 18,00	PI-F2
CT	FI	REGGELLO	TERRENI SEGHERIA COD. FI358113	mq. 18.245,00	PI-F2
CT	GR	ARCIDOSSO	TERRENI	mq. 6.310,00	PI-F2
CT	GR	MANCIANO	TERRENI	mq. 490,00	PI-F2
CT	PI	BUTI	TERRENO	mq. 22.580,00	PI-F2
CT	PI	CALCI	TERRENI	mq. 20.900,00	PI-F2
CT	PI	PISA	TERRENI	mq. 5.640,00	PI-F2
CT	PI	PISA	VIVAIO - VEDI COD. FABB. PI267501	mq. 80.895,00	PI-F2
CT	PI	SAN GIULIANO TERME	TERRENI TERME SAN GIULIANO	mq. 12.134,00	PI-F2
CT	PO	CANTAGALLO	COSTRUZIONE RIPETITORE	mq. 145,00	PI-F2
CT	PT	MONTECATINI TERME	TERRENI QUERCETA (VEDI COD. PT127903)	mq. 4.680,00	PI-F2
CT	PT	PESCIA	TERRENI	mq. 350,00	PI-F2

BENI IMMOBILI DISPONIBILI

CAT. PD

FABBRICATI

ID	TIPO	PROVINCIA	COMUNE	FOGLIO	P.LLA	SUB.	INDIRIZZO CENSUARIO	USO PRINCIPALE	PROVENTI	CDP
58272	CF	AR	AREZZO	11	285	2	SRT 71 - KM.155.400	ALLOGGIO		PD-1
58273	CF	AR	AREZZO	11	285	3	SRT 71 - KM.155.400	ALLOGGIO		PD-1
58274	CF	AR	AREZZO	11	285	4	SRT 71 - KM.155.400	ALLOGGIO		PD-1
58275	CF	AR	AREZZO	11	285	5	SRT 71 - KM.155.400	RIMESSA		PD-1
58276	CF	AR	AREZZO	11	285	6	SRT 71 - KM.155.400	MAGAZZINO		PD-1
59935	CF	AR	AREZZO	11	285	7	LOC. PONTE ALLA CHIASSA	MAGAZZINO		PD-1
55796	CF	AR	AREZZO	121	25	2	VIA DEL BORRO	FABBRICATO OFFICINA PESCAIOLA		PD-1
55797	CF	AR	AREZZO	121	25	3	VIA DEL BORRO	FABBRICATO OFFICINA PESCAIOLA		PD-1
55798	CF	AR	AREZZO	121	25	4	VIA DEL BORRO	FABBRICATO OFFICINA PESCAIOLA		PD-1
63645	CF	AR	AREZZO	28	10	4	LOCALITA' PONTE A CHIANI	CASELLO IDRAULICO CHIUSA DEI MONACI		PD-1
63649	CF	AR	AREZZO	28	12		LOCALITA' CHIANI	ALLOGGIO	€ 1.950,00	PD-1
59410	CF	AR	AREZZO	3	684		LOC. MARCENA	ALLOGGIO		PD-1
59411	CF	AR	AREZZO	3	80	1	LOC. MARCENA	ALLOGGIO	€ 3.258,20	PD-1
55509	CF	AR	AREZZO	42	276		BATTIFOLLE	CASA CANTONIERA N. 6	€ 3.337,90	PD-1
672	CF	AR	AREZZO	42	6		SAN GIULIANO	ALLOGGIO		PD-1
57042	CF	AR	AREZZO	55	802		LOC. OLMO	Fabbricato		PD-1
3270	CF	AR	AREZZO	82	160	34	AREZZO	AREA URBANA		PD-1
29	CF	AR	AREZZO	97	37		LOC. POMAIO	ART. 27 L.R. 39/2000		PD-1
57096	CF	AR	AREZZO	97	50		LOC. POMAIO	ART. 27 L.R. 39/2000		PD-1
61499	CF	AR	AREZZO	97	72			ART. 27 L.R. 39/2000		PD-1
58372	CF	AR	BIBBIENA	37	90		NUCLEO GIONA	ART. 27 L.R. 39/2000		PD-1
58375	CF	AR	BIBBIENA	37	91	2	NUCLEO GIONA	ART. 27 L.R. 39/2000		PD-1
58376	CF	AR	BIBBIENA	37	91	3	NUCLEO GIONA	ART. 27 L.R. 39/2000		PD-1
58373	CF	AR	BIBBIENA	37	92		NUCLEO GIONA	ART. 27 L.R. 39/2000		PD-1
58357	CF	AR	BIBBIENA	37	93	2	NUCLEO GIONA	ART. 27 L.R. 39/2000		PD-1
58358	CF	AR	BIBBIENA	37	93	3	NUCLEO GIONA	ART. 27 L.R. 39/2000		PD-1
636	CF	AR	BIBBIENA	79	14		NUCLEO CASAMICCIOLA	ALLOGGIO		PD-1
1250	CF	AR	BIBBIENA	88	125	3	CORSALONE	MAGAZZINO		PD-1
639	CF	AR	BIBBIENA	88	125	4	CORSALONE	ALLOGGIO		PD-1
660	CF	AR	CAPOLONA	17	118		VIALE DANTE ALIGHIERI	CASA CANTONIERA N. 11		PD-1
645	CF	AR	CASTEL FOCOGNANO	14	329		VIA FARNARETO	STAZIONE DI RASSINA + CASA CANTONIERA n. 22		PD-1
58487	CF	AR	CASTIGLION FIBOCCHI	1	32		CASTIGLION FIBOCCHI	TERRENI		PD-1
124	CF	AR	CAVRIGLIA	22	153		LOCALITA' TREGGI	FRUERE COLONIA CAMPESTRE		PD-1
57637	CF	AR	CHITIGNANO	15	7		LOCALITA' LE CASELINE	ART. 27 L.R. 39/2000		PD-1
1424	CF	AR	CHIUSI DELLA VERNA	109	88		SRT 71 - KM.175.100	MAGAZZINO		PD-1
694	CF	AR	CHIUSI DELLA VERNA	97	14		FORTE CHIARA - CORSALONE	ALLOGGIO		PD-1
815	CF	AR	CIVITELLA IN VAL DI CHIANA	100	38		VIA GRICCENA	CASE CANTONIERE N. 12 - 13 - 14		PD-1
677	CF	AR	CIVITELLA IN VAL DI CHIANA	37	107		VIA DEL SEMBOLNO	ALLOGGIO		PD-1
63657	CF	AR	CORTONA	198	109		CENTRO ABITATO RONZANO	CASELLO IDRAULICO RONZANO		PD-1
63656	CF	AR	CORTONA	198	44	10	CENTRO ABITATO RONZANO	CASELLO IDRAULICO RONZANO		PD-1
63653	CF	AR	CORTONA	198	44	7	CENTRO ABITATO RONZANO	CASELLO IDRAULICO RONZANO		PD-1
63654	CF	AR	CORTONA	198	44	8	CENTRO ABITATO RONZANO	CASELLO IDRAULICO RONZANO		PD-1
63655	CF	AR	CORTONA	198	44	9	CENTRO ABITATO RONZANO	CASELLO IDRAULICO RONZANO		PD-1
1066	CF	AR	CORTONA	233	62	4	S.MARCO IN VILLA	ALLOGGIO		PD-1

ID	TIPO	PROVINCIA	COMUNE	FOLGIO	P.L.L.A	SUB.	INDIRIZZO CENSUARIO	USO PRINCIPALE	PROVENTI	CDP
1064	CF	AR	CORTONA	233	62	5	S.MARCO IN VILLA	CASA CANTONIERA		PD-1
1067	CF	AR	CORTONA	233	62	8	S.MARCO IN VILLA	MAGAZZINO		PD-1
1633	CF	AR	CORTONA	233	75	1	NUCLEO ABITATO SAN MARCO IN VILLA	CASA CANTONIERA E ANNESSI		PD-1
1634	CF	AR	CORTONA	233	75	2	NUCLEO ABITATO SAN MARCO IN VILLA	CASA CANTONIERA E ANNESSI		PD-1
1639	CF	AR	CORTONA	233	75	3	NUCLEO ABITATO SAN MARCO IN VILLA	CASA CANTONIERA E ANNESSI		PD-1
59202	CF	AR	FOIANO DELLA CHIANA	21	688		VIA RENAIÀ	EX STAZIONE		PD-1
59194	CF	AR	FOIANO DELLA CHIANA	27	525	1	VIA VECCHIA	EX STAZIONE		PD-1
59193	CF	AR	FOIANO DELLA CHIANA	27	525	1	VIA VECCHIA	EX STAZIONE		PD-1
60874	CF	AR	FOIANO DELLA CHIANA	27	525	1	VIA VECCHIA	EX STAZIONE		PD-1
59195	CF	AR	FOIANO DELLA CHIANA	27	526	1	VIA VECCHIA	EX STAZIONE		PD-1
59196	CF	AR	FOIANO DELLA CHIANA	27	526	2	VIA VECCHIA	EX STAZIONE		PD-1
59197	CF	AR	FOIANO DELLA CHIANA	27	526	3	VIA VECCHIA	EX STAZIONE		PD-1
59192	CF	AR	FOIANO DELLA CHIANA	27	527		VIA VECCHIA	EX STAZIONE		PD-1
55745	CF	AR	LATERINA PERGINE VALDARNO	10	213		SRT 69 - KM.50.000	MAGAZZINO		PD-1
28	CF	AR	LORO CIUFFENNA	79	197	2	LOCALITA' SERCOGNANO	ART. 27 L.R. 39/2000		PD-1
57542	CF	AR	LORO CIUFFENNA	79	57		LOCALITA' SERCOGNANO	ART. 27 L.R. 39/2000		PD-1
57556	CF	AR	LORO CIUFFENNA	79	72		LOCALITA' SERCOGNANO	ART. 27 L.R. 39/2000		PD-1
58500	CF	AR	LORO CIUFFENNA	79	74		LORO CIUFFENNA	ART. 27 L.R. 39/2000		PD-1
63652	CF	AR	MARCIANO DELLA CHIANA	21	8	3	VIA PORTO A CESA	CASELLO IDRAULICO CESA		PD-1
63650	CF	AR	MARCIANO DELLA CHIANA	21	8	5	VIA PORTO A CESA	CASELLO IDRAULICO CESA		PD-1
66332	CF	AR	MARCIANO DELLA CHIANA	21	8	6	VIA PORTO A CESA	CASELLO IDRAULICO CESA		PD-1
1261	CF	AR	MONTE SAN SAVINO	87	326	3	COSTA DEL GIARDINO	ALLOGGIO	€ 1.911,40	PD-1
684	CF	AR	MONTE SAN SAVINO	87	84		VERTIGHE	CASA CANTONIERA N. 18		PD-1
685	CF	AR	MONTE SAN SAVINO	96	8		LOCALITA' GIARDINELLO	CASA CANTONIERA		PD-1
6	CF	AR	PIEVE SANTO STEFANO	25	36	2	S.S. TIBERINA 3 BIS	ALLOGGIO	€ 2.316,60	PD-1
120	CF	AR	PIEVE SANTO STEFANO	61	89	1	VIA ALPE IL POZZUOLO	ART. 27 L.R. 39/2000		PD-1
1646	CF	AR	PIEVE SANTO STEFANO	61	89	3	LOC. IL POZZUOLO	ART. 27 L.R. 39/2000		PD-1
126	CF	AR	PIEVE SANTO STEFANO	63	23		VIA SINTIGLIANO MONTICELLI DI SOPRA	ART. 27 L.R. 39/2000		PD-1
2095	CF	AR	PIEVE SANTO STEFANO	76	13		VIA SINTIGLIANO MONTICELLI DI SOTTO	ART. 27 L.R. 39/2000		PD-1
128	CF	AR	PIEVE SANTO STEFANO	77	7		VIA SINTIGLIANO MONTICELLI DI SOPRA	ART. 27 L.R. 39/2000		PD-1
2092	CF	AR	PIEVE SANTO STEFANO	79	35	2	VIA SINTIGLIANO FOGNANO	ART. 27 L.R. 39/2000		PD-1
2093	CF	AR	PIEVE SANTO STEFANO	79	35	3	VIA SINTIGLIANO FOGNANO	ART. 27 L.R. 39/2000		PD-1
58313	CF	AR	PIEVE SANTO STEFANO	79	35	5	VIA SINTIGLIANO FOGNANO	ART. 27 L.R. 39/2000		PD-1
56274	CF	AR	PIEVE SANTO STEFANO	80	61	2	VIA SINTIGLIANO FOGNANO	ART. 27 L.R. 39/2000		PD-1
56275	CF	AR	PIEVE SANTO STEFANO	80	61	3	VIA SINTIGLIANO FOGNANO	ART. 27 L.R. 39/2000		PD-1
56276	CF	AR	PIEVE SANTO STEFANO	80	61	4	VIA SINTIGLIANO FOGNANO	ART. 27 L.R. 39/2000		PD-1
56277	CF	AR	PIEVE SANTO STEFANO	80	61	5	VIA SINTIGLIANO FOGNANO	ART. 27 L.R. 39/2000		PD-1
56278	CF	AR	PIEVE SANTO STEFANO	80	61	6	VIA SINTIGLIANO FOGNANO	ART. 27 L.R. 39/2000		PD-1
116	CF	AR	PIEVE SANTO STEFANO	90	24		LOC. LE CASELLE	ART. 27 L.R. 39/2000		PD-1
58128	CF	AR	PIEVE SANTO STEFANO	90	63		PIEVE SANTO STEFANO	TERRENI ALTO TEVERE		PD-1
119	CF	AR	PIEVE SANTO STEFANO	90	72		LOCALITA' MIGNANO CASTIGLIONE	ART. 27 L.R. 39/2000		PD-1
58129	CF	AR	PIEVE SANTO STEFANO	90	74		PIEVE SANTO STEFANO	TERRENI ALTO TEVERE		PD-1
1099	CF	AR	POPPI	25	412	1	15 VIA MANDRIOLI	ALLOGGIO		PD-1
1221	CF	AR	POPPI	25	412	2	SRT 71 - KM.195.800 - VIA MANDRIOLI	RIMESSA		PD-1
225	CF	AR	POPPI	36	24		VIA CERRETA	COLONIA CERRETA		PD-1
2008	CF	AR	PRATOVECCHIO STIA	39	165		LOCALITA' GAVISERRI CASINA	ART. 27 L.R. 39/2000		PD-1
2085	CF	AR	PRATOVECCHIO STIA	42	34	1	LOCALITA' SAMBUCELLI	ART. 27 L.R. 39/2000		PD-1
2086	CF	AR	PRATOVECCHIO STIA	42	34	2	LOCALITA' SAMBUCELLI	ART. 27 L.R. 39/2000		PD-1
57651	CF	AR	PRATOVECCHIO STIA	42	35		LOCALITA' SAMBUCELLI	ART. 27 L.R. 39/2000		PD-1
2088	CF	AR	PRATOVECCHIO STIA	42	36		LOCALITA' SAMBUCELLI	ART. 27 L.R. 39/2000		PD-1
2089	CF	AR	PRATOVECCHIO STIA	42	37	1	SAMBUCELLI - PAPANÒ	ART. 27 L.R. 39/2000		PD-1

ID	TIPO	PROVINCIA	COMUNE	FOGLIO	P.LLA	SUB.	INDIRIZZO CENSUARIO	USO PRINCIPALE	PROVENTI	CDP
2090	CF	AR	PRATOVECCHIO STIA	42	37	2	SAMBUCHELLI - PAPIANO	ART. 27 L.R. 39/2000		PD-1
2091	CF	AR	PRATOVECCHIO STIA	42	37	3	LOCALITA' SAMBUCHELLI	ART. 27 L.R. 39/2000		PD-1
626	CF	AR	PRATOVECCHIO STIA	58	113		MARMORETO	CASA CANTONIERA N. 40	€ 3.685,80	PD-1
656	CF	AR	SUBBIANO	22	6	1	LOCALITA' SPEDALETTO	ALLOGGIO		PD-1
10	CF	AR	SUBBIANO	23	135		VIA VICINALE DELLA VALLE-VOGOGNANO	ALLOGGIO RURALE		PD-1
61459	CF	FI	CAMPI BISENZIO	20	56	500	PIAZZA MATTEOTTI	FABBRICATO IDRAULICO	€ 180,00	PD-1
63713	CF	FI	EMPOLI	17	132	2	VIA FRATELLI ROSSELLI	ALLOGGIO	€ 2.250,00	PD-1
63714	CF	FI	EMPOLI	17	132	3	VIA FRATELLI ROSSELLI	ALLOGGIO	€ 2.160,00	PD-1
63715	CF	FI	EMPOLI	43	236	1	VIA MONTEBORO	FABBRICATO IDRAULICO		PD-1
63716	CF	FI	EMPOLI	43	236	2	VIA MONTEBORO	FABBRICATO IDRAULICO		PD-1
63717	CF	FI	EMPOLI	43	236	3	VIA MONTEBORO	FABBRICATO IDRAULICO		PD-1
1046	CF	FI	FIGLINE E INCISA VALDARNO	53	281		SRT 69 - KM.26,630	MAGAZZINO		PD-1
1320	CF	FI	FIGLINE E INCISA VALDARNO	64	114		VIA DI GAVILLE	ALLOGGIO GIOVINO		PD-1
62723	CF	FI	FIRENZE	125	23	500	VIA GIAMPAOLO ORSINI	CANTINA VIA ORSINI		PD-1
12	CF	FI	FIRENZE	149	167	500	PIAZZA NICCOLO' ACCIAIOLI	UFFICI	€ 180,00	PD-1
945	CF	FI	FIRENZE	168	121	500	VIA GIOSUE' CARDUCCI	ISTITUTO RESISTENZA		PD-1
63722	CF	FI	FIRENZE	28	447		VIA DI BROZZI	FABBRICATO IDRAULICO		PD-1
63723	CF	FI	FIRENZE	28	451	1	VIA DI BROZZI	FABBRICATO IDRAULICO		PD-1
63724	CF	FI	FIRENZE	28	451	2	VIA DI BROZZI	FABBRICATO IDRAULICO		PD-1
63725	CF	FI	FIRENZE	28	451	3	VIA DI BROZZI	ALLOGGIO	€ 1.200,00	PD-1
63726	CF	FI	FIRENZE	28	793		VIA DI BROZZI	FABBRICATO IDRAULICO		PD-1
63720	CF	FI	FIRENZE	48	653		VIA DI UGNANO	ALLOGGIO	€ 2.810,00	PD-1
63721	CF	FI	FIRENZE	48	655		VIA DI LIGNANO	FABBRICATO IDRAULICO		PD-1
63731	CF	FI	FIRENZE	71	1458	2	VIA DEL FRANCIABIGIO	FABBRICATO IDRAULICO	€ 2.696,00	PD-1
63732	CF	FI	FIRENZE	71	1458	3	VIA DEL FRANCIABIGIO	FABBRICATO IDRAULICO		PD-1
63733	CF	FI	FIRENZE	71	1458	4	VIA DEL FRANCIABIGIO	ALLOGGIO		PD-1
1215	CF	FI	IMPRUNETI	19	2	506	VIA REPUBBLICA	ALLOGGIO		PD-1
986	CF	FI	IMPRUNETI	19	2	507	VIA REPUBBLICA	CASE CANTONIERE E AUTORIMESSE		PD-1
987	CF	FI	IMPRUNETI	19	2	508	VIA REPUBBLICA	CASE CANTONIERE E AUTORIMESSE		PD-1
983	CF	FI	IMPRUNETI	19	2	509	VIA REPUBBLICA	RIMESSA		PD-1
984	CF	FI	IMPRUNETI	19	2	510	VIA REPUBBLICA	RIMESSA		PD-1
985	CF	FI	IMPRUNETI	19	2	511	VIA REPUBBLICA	RIMESSA		PD-1
1343	CF	FI	IMPRUNETI	19	2	512	VIA REPUBBLICA	RIMESSA		PD-1
1344	CF	FI	IMPRUNETI	19	2	513	VIA REPUBBLICA	RIMESSA		PD-1
2067	CF	FI	LONDA	10	64		VIA POGGIO ALLA CUNA	ART. 27 L.R. 39/2000		PD-1
1354	CF	FI	LONDA	7	116		LOC. SOMMAVILLA	ART. 27 L.R. 39/2000		PD-1
1353	CF	FI	LONDA	7	65		LOC. BIZZETO	ART. 27 L.R. 39/2000		PD-1
67098	CF	FI	PALAZZUOLO SUL SENIO	55	75	1	LOCALITA' CAMPANARA VILLETTA	ART. 27 L.R. 39/2000		PD-1
67099	CF	FI	PALAZZUOLO SUL SENIO	55	75	2	LOCALITA' CAMPANARA VILLETTA	ART. 27 L.R. 39/2000		PD-1
325	CF	FI	PELAGO	15	398		STRADA VICINALE DELLE VIGNE	DEMOLITO		PD-1
56803	CF	FI	PELAGO	15	76	501	STRADA VICINALE DELLE VIGNE	ALLEVAMENTO CANI GUIDA		PD-1
56804	CF	FI	PELAGO	15	76	502	CASE SPARSE DIACCETO-LE VIGNE	ALLEVAMENTO CANI GUIDA		PD-1
56805	CF	FI	PELAGO	15	76	503	CASE SPARSE DIACCETO-LE VIGNE	ALLEVAMENTO CANI GUIDA		PD-1
56806	CF	FI	PELAGO	15	76	504	STRADA VICINALE DELLE VIGNE	ALLEVAMENTO CANI GUIDA		PD-1
56807	CF	FI	PELAGO	15	76	505	CASE SPARSE DIACCETO-LE VIGNE	ALLEVAMENTO CANI GUIDA		PD-1
56808	CF	FI	PELAGO	15	76	506	CASE SPARSE DIACCETO-LE VIGNE	ALLEVAMENTO CANI GUIDA		PD-1
56355	CF	FI	PELAGO	15	980		VIA DI DIACCETO	COMPLESSO IMM		PD-1
18	CF	FI	REGGELLO	1	10		VIA CONSUMA	NON UTILIZZATO		PD-1
135	CF	FI	REGGELLO	1	25	2	VIA CONSUMA	NON UTILIZZATO		PD-1
2097	CF	FI	SAN GODENZO	13	67	500	LOCALITA' CASETTO	ART. 27 L.R. 39/2000		PD-1
2098	CF	FI	SAN GODENZO	13	67	501	LOCALITA' CASETTO	ART. 27 L.R. 39/2000		PD-1

ID	TIPO	PROVINCIA	COMUNE	FOGLIO	P.L.L.A	SUB.	INDIRIZZO CENSUARIO	USO PRINCIPALE	PROVENTI	CDP
2099	CF	FI	SAN GODENZO	13	97	502	LOCALITA' CASETTO	ART. 27 L.R. 39/2000		PD-1
2100	CF	FI	SAN GODENZO	13	97	503	LOCALITA' CASETTO	ART. 27 L.R. 39/2000		PD-1
63740	CF	FI	SCANDICCI	17	505		VIA DEL MOLIN NUOVO	FABBRICATO IDRAULICO		PD-1
57428	CF	FI	SCARPERIA E SAN PIERO	48	54		VIA PIAN DELLA DONNA	TABACCAIA		PD-1
521	CF	FI	SIGNA	21	149	1	VIA DELLA NAVI	RUDERE		PD-1
522	CF	FI	SIGNA	21	149	2	VIA DELLA NAVI	RUDERE		PD-1
519	CF	FI	SIGNA	21	150	1	VIA DELLA NAVI	ALLOGGIO	€ 4.662,32	PD-1
520	CF	FI	SIGNA	21	150	2	VIA DELLA NAVI	ALLOGGIO	€ 4.662,32	PD-1
58740	CF	FI	SIGNA	7	1261		VIA PISTOIESE	MAGAZZINO EX ANAS		PD-1
1690	CF	GR	ARCIDOSSO	23	446		VIA CASOLE	ANNESSO SEDE COMUNITA' MONTANA		PD-1
488	CF	GR	CAMPAGNATICO	128	88		LOC. STACCIANESE	CABINA ELETTRICA		PD-1
60873	CF	GR	CAPALBIO	38	34		STRADA PEDEMONTANA	TERRENI EX ETSAF		PD-1
63664	CF	GR	CASTIGLIONE DELLA PESCAIA	56	5	2	LOCALITA' RASPELLINO	CASELLO IDRAULICO - CONFLUENZA BRUNA SOVATA		PD-1
63665	CF	GR	CASTIGLIONE DELLA PESCAIA	56	5	3	LOCALITA' RASPELLINO	CASELLO IDRAULICO - CONFLUENZA BRUNA SOVATA		PD-1
63666	CF	GR	CASTIGLIONE DELLA PESCAIA	56	5	4	LOCALITA' RASPELLINO	CASELLO IDRAULICO - CONFLUENZA BRUNA SOVATA		PD-1
63644	CF	GR	FOLLONICA	23	189	1	VIALE ITALIA	ALBERGO	€ 23.660,50	PD-1
63927	CF	GR	FOLLONICA	28	1	10	VIA APUANIA	ALLOGGIO	€ 9.800,00	PD-1
63928	CF	GR	FOLLONICA	28	1	11	VIA APUANIA	ALLOGGIO		PD-1
63929	CF	GR	FOLLONICA	28	1	12	VIA APUANIA	ALLOGGIO		PD-1
63930	CF	GR	FOLLONICA	28	1	5	VIA APUANIA	ALLOGGIO		PD-1
63931	CF	GR	FOLLONICA	28	1	6	VIA APUANIA	RIMESSA		PD-1
63932	CF	GR	FOLLONICA	28	1	7	VIA APUANIA	ALLOGGIO		PD-1
63933	CF	GR	FOLLONICA	28	1	8	VIA APUANIA	ALLOGGIO		PD-1
63934	CF	GR	FOLLONICA	28	1	9	VIA APUANIA	ALLOGGIO		PD-1
65911	CF	GR	FOLLONICA	6	36	4	VIA MASSETANA	CASELLO IDRAULICO CURA NUOVA		PD-1
65912	CF	GR	FOLLONICA	6	36	5	VIA MASSETANA	CASELLO IDRAULICO CURA NUOVA		PD-1
65913	CF	GR	FOLLONICA	6	36	6	VIA MASSETANA	CASELLO IDRAULICO CURA NUOVA		PD-1
65914	CF	GR	FOLLONICA	6	36	7	VIA MASSETANA	CASELLO IDRAULICO CURA NUOVA		PD-1
65915	CF	GR	FOLLONICA	6	36	8	VIA MASSETANA	CASELLO IDRAULICO CURA NUOVA		PD-1
65916	CF	GR	GAVORRANO	191	26	1	LOCALITA' CASA CANTONIERA LA MAGIA	CASELLO IDRAULICO LA MAGIA		PD-1
65917	CF	GR	GAVORRANO	191	26	2	LOCALITA' CASA CANTONIERA LA MAGIA	CASELLO IDRAULICO LA MAGIA		PD-1
65918	CF	GR	GAVORRANO	191	26	3	LOCALITA' CASA CANTONIERA LA MAGIA	CASELLO IDRAULICO LA MAGIA		PD-1
65919	CF	GR	GAVORRANO	191	26	4	LOCALITA' CASA CANTONIERA LA MAGIA	CASELLO IDRAULICO LA MAGIA		PD-1
58489	CF	GR	GROSSETO	111	681		VIA DELL'ARTIGLIERE	irregola		PD-1
237	CF	GR	GROSSETO	88	81	10	VIALE GIACOMO MATTEOTTI	RIMESSA	€ 180,00	PD-1
1303	CF	GR	GROSSETO	88	81	11	VIALE GIACOMO MATTEOTTI	ALLOGGIO+RIMESSE		PD-1
1301	CF	GR	GROSSETO	88	81	13	VIALE MATTEOTTI	RIMESSA		PD-1
1300	CF	GR	GROSSETO	88	81	14	VIALE GIACOMO MATTEOTTI	RIMESSA		PD-1
63671	CF	GR	GROSSETO	92	49	1	VIA AURELIA SUD	ALLOGGIO	€ 2.120,00	PD-1
63674	CF	GR	GROSSETO	92	49	10	VIA AURELIA SUD	CASELLO IDRAULICO DEL GRANCIA		PD-1
63672	CF	GR	GROSSETO	92	49	2	VIA AURELIA SUD	ALLOGGIO	€ 2.160,00	PD-1
63675	CF	GR	GROSSETO	92	49	4	VIA AURELIA SUD	ALLOGGIO	€ 2.120,00	PD-1
376	CF	GR	GROSSETO	99	320		LOCALITA' CASOTTO PESCATORI	CABINA ELETTRICA		PD-1
57514	CF	GR	MASSA MARITTIMA	184	19	2	PODERE LE VENELLE	ART. 27 L.R. 39/2000		PD-1
57516	CF	GR	MASSA MARITTIMA	184	19	3	PODERE LE VENELLE	ART. 27 L.R. 39/2000		PD-1
57515	CF	GR	MASSA MARITTIMA	184	19	4	PODERE LE VENELLE	ART. 27 L.R. 39/2000		PD-1
39	CF	GR	MASSA MARITTIMA	223	75		VIA SARZANESE - LOC. MAGRONE	USO INDUSTRIALE		PD-1
1701	CF	GR	MASSA MARITTIMA	223	76		VIA SARZANESE - LOC. MAGRONE	EX OPIFICIO TIRRENIA MARMI		PD-1
396	CF	GR	MASSA MARITTIMA	223	77		LOCALITA' CURA NUOVA MAGRONE	ALLOGGIO		PD-1
60814	CF	GR	MASSA MARITTIMA	62	160	16	PODERE FONTALCINALDO	ART. 27 L.R. 39/2000		PD-1
60815	CF	GR	MASSA MARITTIMA	62	160	17	PODERE FONTALCINALDO	ART. 27 L.R. 39/2000		PD-1

ID	TIPO	PROVINCIA	COMUNE	FOGLIO	P.LLA	SUB.	INDIRIZZO CENSUARIO	USO PRINCIPALE	PROVENTI	CDP
60816	CF	GR	MASSA MARITTIMA	62	160	18	PODERE FONTALCINALDO	ART. 27 L.R. 39/2000		PD-1
60817	CF	GR	MASSA MARITTIMA	62	160	19	PODERE FONTALCINALDO	ART. 27 L.R. 39/2000		PD-1
60818	CF	GR	MASSA MARITTIMA	62	160	20	PODERE FONTALCINALDO	ART. 27 L.R. 39/2000		PD-1
60819	CF	GR	MASSA MARITTIMA	62	160	21	PODERE FONTALCINALDO	ART. 27 L.R. 39/2000		PD-1
60820	CF	GR	MASSA MARITTIMA	62	160	22	PODERE FONTALCINALDO	ART. 27 L.R. 39/2000		PD-1
180	CF	GR	MASSA MARITTIMA	62	27		PODERE FONTALCINALDO	ART. 27 L.R. 39/2000		PD-1
2106	CF	GR	MONTEROTONDO MARITTIMO	23	233		LOC.ROCCA DEGLI ALBERTI	ART. 27 L.R. 39/2000		PD-1
57589	CF	GR	MONTEROTONDO MARITTIMO	23	253		VIA SOLFERINO	ART. 27 L.R. 39/2000		PD-1
56988	CF	GR	MONTEROTONDO MARITTIMO	37	12	3	LOCALITA' FRASSINE	ART. 27 L.R. 39/2000		PD-1
56989	CF	GR	MONTEROTONDO MARITTIMO	37	12	4	LOCALITA' FRASSINE	ART. 27 L.R. 39/2000		PD-1
57592	CF	GR	MONTEROTONDO MARITTIMO	37	13		LOC. CARBOLI	ART. 27 L.R. 39/2000		PD-1
56469	CF	GR	ORBETELLO	7	164	1	VIA DEGLI EUCALIPTI	MAGAZZINO		PD-1
500	CF	GR	ORBETELLO	88	575	6	VIA GUERRAZZI	ALLOGGIO		PD-1
65925	CF	GR	ROCCASTRADA	205	204	1	LOCALITA' PIAN DEL BICHI			PD-1
57771	CF	GR	SCANSANO	245	296	1	CASE SPARSE CASETTA DELL'AIA	FABBRICATO		PD-1
62024	CF	GR	SCARLINO	55	4	6	LOC. PUNTO NE	ALLOGGIO		PD-1
62025	CF	GR	SCARLINO	55	4	7	LOC. PUNTO NE	ALLOGGIO		PD-1
62026	CF	GR	SCARLINO	55	4	8	LOC. PUNTO NE	ALLOGGIO		PD-1
62027	CF	GR	SCARLINO	55	4	9	LOC. PUNTO NE	ALLOGGIO		PD-1
86	CF	LI	CECINA	27	541	12	VIALE ITALIA	ALLOGGIO		PD-1
87	CF	LI	CECINA	27	541	13	VIALE ITALIA	ALLOGGIO		PD-1
432	CF	LI	CECINA	27	541	601	VIA ROMA	UFFICI		PD-1
44	CF	LI	LIVORNO	52	107		VIA DELLA VALLE BENEDETTA	OPIFICIO		PD-1
60808	CF	LI	LIVORNO	77	29	604	VIA DI POPOGNA	ART. 27 L.R. 39/2000		PD-1
63846	CF	LI	LIVORNO	77	73		VIA DI POPOGNA	ART. 27 L.R. 39/2000		PD-1
63845	CF	LI	LIVORNO	77	74		VIA DI POPOGNA	ART. 27 L.R. 39/2000		PD-1
2105	CF	LI	LIVORNO	62	25	3	VIA DI QUERANELLA	ART. 27 L.R. 39/2000		PD-1
67381	CF	LU	COREGLIA ANTELMINELLI	22	1166		LOCALITA' A MORA	ART. 27 L.R. 39/2000		PD-1
67382	CF	LU	COREGLIA ANTELMINELLI	22	1167		LOCALITA' A MORA	ART. 27 L.R. 39/2000		PD-1
67383	CF	LU	COREGLIA ANTELMINELLI	22	1168		LOCALITA' A MORA	ART. 27 L.R. 39/2000		PD-1
63694	CF	LU	LUCCA	58	821	1	VIA DEL BRENNERO	CASELLO IDRAULICO DI SALTOCCHIO		PD-1
184	CF	MS	MASSA	134	391	21	VIA FIVIZZANO	CABINA ELETTRICA		PD-1
336	CF	MS	MASSA	153	216		VIA DEI LECCI	RESIDENZA DISABILI	€ 180,00	PD-1
67033	CF	PI	BUTI	13	722		BUTI	ART. 27 L.R. 39/2000		PD-1
58305	CF	PI	BUTI	20	128		BUTI	ART. 27 L.R. 39/2000		PD-1
59884	CF	PI	CASCINA	1	13		VIA SANTA LUCIA	APPOSTAMENTO DI PIENA		PD-1
63701	CF	PI	CASCINA	8	402	4	VIA ALBERTO PROFETI	ALLOGGIO		PD-1
433	CF	PI	PISA	125	688	1	VIA GIOVANNI BOVIO	UFFICI		PD-1
410	CF	PI	PISA	125	688	2	VIA GIOVANNI BOVIO	UFFICI		PD-1
59855	CF	PI	PISA	32	952	1	LUNGARNO BRUNO BUOZZI	ALLOGGIO	€ 2.710,00	PD-1
59856	CF	PI	PISA	32	952	2	LUNGARNO BRUNO BUOZZI	ALLOGGIO	€ 3.050,00	PD-1
59859	CF	PI	PISA	36	7	1	VIA RANIERI SARDO	CASELLO IDRAULICO E MAGAZZINO	€ 8.760,00	PD-1
59860	CF	PI	PISA	36	7	2	VIA RANIERI SARDO	CASELLO IDRAULICO E MAGAZZINO	€ 2.940,00	PD-1
66	CF	PI	PISA	38	118	86	GALLERIA S. GRAMSCI	ALLOGGIO	€ 180,00	PD-1
59872	CF	PI	PISA	39	739	2	LUNGARNO GIUDOLONGO	CASELLO IDRAULICO E MAGAZZINO	€ 1.200,00	PD-1
59873	CF	PI	PONTEREDERA	1	412	1	VIA LEONARDO DA VINCI	OPERE DI PRESA SCOLMATORE		PD-1
59885	CF	PI	PONTEREDERA	1	412	2	VIA LEONARDO DA VINCI	OPERE DI PRESA SCOLMATORE		PD-1
59874	CF	PI	PONTEREDERA	1	412	3	VIA LEONARDO DA VINCI	OPERE DI PRESA SCOLMATORE	€ 2.580,00	PD-1
59875	CF	PI	PONTEREDERA	1	412	4	VIA LEONARDO DA VINCI	OPERE DI PRESA SCOLMATORE		PD-1
63704	CF	PI	SAN GIULIANO TERME	13	283	4	VIA LENIN	CASELLO IDRAULICO		PD-1
63705	CF	PI	SAN GIULIANO TERME	13	283	5	VIA DA DENOMINARE	CASELLO IDRAULICO	€ 6.566,78	PD-1

ID	TIPO	PROVINCIA	COMUNE	FOLGIO	P.L.L.A	SUB.	INDIRIZZO CENSUARIO	USO PRINCIPALE	PROVENTI	CDP
63706	CF	PI	SAN GIULIANO TERME	13	283	6	VIA DA DENOMINARE	CASELLO IDRAULICO		PD-1
67083	CF	PI	VICOPISSANO	23	265	3	VIA PROVINCIALE VICARESE	CASELLO CUGIGLIANA		PD-1
2108	CF	PI	VOLTERRA	77	102		PODERE CASTAGNETO	ART. 27 L.R. 39/2000		PD-1
63677	CF	PO	PRATO	52	267	1	VIA FRATELLI MINIATI	ALLOGGIO	€ 3.100,00	PD-1
63678	CF	PO	PRATO	52	267	2	VIA FRATELLI MINIATI	ALLOGGIO		PD-1
63681	CF	PO	PRATO	64	1818		VIA DELLO ZAMPUTO	CASELLO IDRAULICO		PD-1
63682	CF	PO	PRATO	64	1819		VIA DELLO ZAMPUTO	CASELLO IDRAULICO		PD-1
63679	CF	PO	PRATO	64	68	1	VIA DELLO ZAMPUTO	CASELLO IDRAULICO	€ 7.607,40	PD-1
63680	CF	PO	PRATO	64	68	2	VIA DELLO ZAMPUTO	CASELLO IDRAULICO		PD-1
1231	CF	PO	VAIANO	27	52	500	SRT 325 - KM.72.250-VIA BOLOGNA	CASA CANTONIERA		PD-1
1560	CF	PO	VAIANO	27	52	501	SRT 325 - KM.72.250-VIA BOLOGNA	RIMESSA		PD-1
59627	CF	PT	ABETONE CUTIGLIANO	18	5	10	VIA BRENNERO	ART. 27 L.R. 39/2000		PD-1
65760	CF	PT	ABETONE CUTIGLIANO	18	5	12	VIA BRENNERO	ART. 27 L.R. 39/2000		PD-1
59620	CF	PT	ABETONE CUTIGLIANO	18	5	2	VIA BRENNERO	ART. 27 L.R. 39/2000		PD-1
59621	CF	PT	ABETONE CUTIGLIANO	18	5	3	VIA BRENNERO	ART. 27 L.R. 39/2000		PD-1
59622	CF	PT	ABETONE CUTIGLIANO	18	5	4	VIA BRENNERO	ART. 27 L.R. 39/2000		PD-1
59626	CF	PT	ABETONE CUTIGLIANO	18	5	9	VIA BRENNERO	ART. 27 L.R. 39/2000		PD-1
56540	CF	PT	ABETONE CUTIGLIANO	9	194	4	VIA BRENNERO	ART. 27 L.R. 39/2000		PD-1
56541	CF	PT	ABETONE CUTIGLIANO	9	194	5	VIA BRENNERO	ART. 27 L.R. 39/2000		PD-1
58867	CF	PT	PISTOIA	220	445	45	VIA PIETRO PETRINI (EX VIA ZAMENHOF)	IMMOBILE EX VIA ZAMENHOF	€ 25.571,70	PD-1
77	CF	PT	SAN MARCELLO PITEGLIO	49	26		VIA DEL TESO	ART. 27 L.R. 39/2000		PD-1
78	CF	PT	SAN MARCELLO PITEGLIO	53	41		VIA MASSIMO D'AZEGLIO	COLONIA MONTANA IL VILLONE		PD-1
1176	CF	PT	SERRAVALLE PISTOIESE	10	56	4	SRT 435 - KM.33.100 - VIA GARIBALDI	CASA CANTONIERA		PD-1
1177	CF	PT	SERRAVALLE PISTOIESE	10	56	5	SRT 435 - KM.33.100 - VIA GARIBALDI	CASA CANTONIERA		PD-1
1178	CF	PT	SERRAVALLE PISTOIESE	10	56	6	SRT 435 - KM.33.100 - VIA GARIBALDI	CASA CANTONIERA		PD-1
57731	CF	SI	CASOLE D'ELSA	128	21	2	CASOLE D'ELSA	ART. 27 L.R. 39/2000		PD-1
57732	CF	SI	CASOLE D'ELSA	128	21	3	LOCALITA' LA SELVA	ART. 27 L.R. 39/2000		PD-1
57734	CF	SI	CASOLE D'ELSA	128	21	5	LOCALITA' LA SELVA	ART. 27 L.R. 39/2000		PD-1
57735	CF	SI	CASOLE D'ELSA	128	21	6	CASOLE D'ELSA	ART. 27 L.R. 39/2000		PD-1
57737	CF	SI	CASOLE D'ELSA	128	21	8	LOCALITA' LA SELVA	ART. 27 L.R. 39/2000		PD-1
384	CF	SI	CASOLE D'ELSA	128	25	3	CASOLE D'ELSA	ART. 27 L.R. 39/2000		PD-1
1712	CF	SI	CASOLE D'ELSA	128	25	4	CASOLE D'ELSA	ART. 27 L.R. 39/2000		PD-1
55156	CF	SI	CASTIGLIONE D'ORCIA	109	12	2	CASE SPARSE FOSSALLUPO	ART. 27 L.R. 39/2000		PD-1
55157	CF	SI	CASTIGLIONE D'ORCIA	109	12	3	CASE SPARSE FOSSALLUPO	ART. 27 L.R. 39/2000		PD-1
55158	CF	SI	CASTIGLIONE D'ORCIA	109	12	4	CASE SPARSE FOSSALLUPO	ART. 27 L.R. 39/2000		PD-1
55159	CF	SI	CASTIGLIONE D'ORCIA	109	12	5	CASE SPARSE FOSSALLUPO	ART. 27 L.R. 39/2000		PD-1
55160	CF	SI	CASTIGLIONE D'ORCIA	109	12	6	CASE SPARSE FOSSALLUPO	ART. 27 L.R. 39/2000		PD-1
55161	CF	SI	CASTIGLIONE D'ORCIA	109	12	7	CASE SPARSE FOSSALLUPO	ART. 27 L.R. 39/2000		PD-1
55162	CF	SI	CASTIGLIONE D'ORCIA	109	12	8	CASE SPARSE FOSSALLUPO	ART. 27 L.R. 39/2000		PD-1
55163	CF	SI	CASTIGLIONE D'ORCIA	109	12	9	CASE SPARSE FOSSALLUPO	ART. 27 L.R. 39/2000		PD-1
197	CF	SI	CASTIGLIONE D'ORCIA	109	44		CASE SPARSE FOSSALLUPO	ART. 27 L.R. 39/2000		PD-1
1493	CF	SI	CHIUSDINO	5	21	2	LOCALITA' LE CETINE	ART. 27 L.R. 39/2000		PD-1
61461	CF	SI	MONTEPULCIANO	49	15	2	VIA LAURETANA NORD	CASELLO IDRAULICO SERRA DEL SALARCO		PD-1
61462	CF	SI	MONTEPULCIANO	49	15	3	VIA LAURETANA NORD	CASELLO IDRAULICO SERRA DEL SALARCO		PD-1
60776	CF	SI	MONTEPULCIANO	53	37	1	VIA LAURETANA SUD	CASELLO IDRAULICO DI VALIANO	€ 1.730,00	PD-1
60775	CF	SI	MONTEPULCIANO	53	37	2	VIA LAURETANA SUD	ALLOGGIO		PD-1
56185	CF	SI	MURLO	93	219		STRADA COMUNALE DI VALLERANO	ART. 27 L.R. 39/2000		PD-1
56642	CF	SI	MURLO	93	223		VIA PER PRATELLA	ART. 27 L.R. 39/2000		PD-1
56180	CF	SI	MURLO	93	62	5	STRADA COMUNALE DI VALLERANO	ART. 27 L.R. 39/2000		PD-1
56181	CF	SI	MURLO	93	62	6	STRADA COMUNALE VALLERANO	ART. 27 L.R. 39/2000		PD-1
63935	CF	SI	POGGIBONSI	96	862		SRT 2 - KM.252,817	MAGAZZINO		PD-1

ID	TIPO	PROVINCIA	COMUNE	FOGLIO	P.LLA	SUB.	INDIRIZZO CENSUARIO	USO PRINCIPALE	PROVENTI	CDP
57950	CF	SI	RADICONDOLI	110	161		RADICONDOLI	ART. 27 L.R. 39/2000		PD-1

BENI IMMOBILI DISPONIBILI**CAT. PD****TERRENI**

TIPO	PROVINCIA	COMUNE	FINALITA	SUPERFICIE	CDP
CT	AR	AREZZO	ART. 27 L.R. 39/2000	mq. 34.581,00	PD-2
CT	AR	AREZZO	TERRENI	mq. 11.070,00	PD-2
CT	AR	BADIA TEDALDA	TERRENO	mq. 1.414,00	PD-2
CT	AR	BIBBIENA	ART. 27 L.R. 39/2000	mq. 71.460,00	PD-2
CT	AR	CASTEL FOCOIGNANO	ART. 27 L.R. 39/2000	mq. 11.430,00	PD-2
CT	AR	CASTEL SAN NICCOLO'	ART. 27 L.R. 39/2000	mq. 19.160,00	PD-2
CT	AR	CASTELFRANCO PIANDISCO'	ART. 27 L.R. 39/2000	mq. 62.690,00	PD-2
CT	AR	CASTIGLION FIBOCCHI	ART. 27 L.R. 39/2000	mq. 45.100,00	PD-2
CT	AR	CHITIGNANO	ART. 27 L.R. 39/2000	mq. 95.050,00	PD-2
CT	AR	CHIUSI DELLA VERNA	ART. 27 L.R. 39/2000	mq. 74.730,00	PD-2
CT	AR	CIVITELLA IN VAL DI CHIANA	FERROVIA STIA - AREZZO - SINALUNGA	mq. 1.190,00	PD-2
CT	AR	CORTONA	PERTINENZE STRADE GIA' TRASFERITE	mq. 1.058,00	PD-2
CT	AR	LORO CIUFFENNA	ART. 27 L.R. 39/2000	mq. 48.780,00	PD-2
CT	AR	LORO CIUFFENNA	TERRENI ALBERGO MONTELORI (COD.AR208102)	mq. 5.970,00	PD-2
CT	AR	PIEVE SANTO STEFANO	ART. 27 L.R. 39/2000	mq. 846.571,00	PD-2
CT	AR	POPPI	ART. 27 L.R. 39/2000	mq. 218.327,00	PD-2
CT	AR	POPPI	COLONIA CERRETA	mq. 780,00	PD-2
CT	AR	PRATOVECCHIO STIA	ART. 27 L.R. 39/2000	mq. 104.087,00	PD-2
CT	AR	SANSEPOLCRO	ART. 27 L.R. 39/2000	mq. 333.333,00	PD-2
CT	AR	SUBBIANO	ART. 27 L.R. 39/2000	mq. 66.550,00	PD-2
CT	AR	SUBBIANO	FABBRICATO	mq. 3.422,00	PD-2
CT	FI	BARBERINO DI MUGELLO	ART. 27 L.R. 39/2000	mq. 856,00	PD-2
CT	FI	BARBERINO DI MUGELLO	PERTINENZE STRADE GIA' TRASFERITE	mq. 2.180,00	PD-2
CT	FI	BORGO SAN LORENZO	ART. 27 L.R. 39/2000	mq. 182.090,00	PD-2
CT	FI	CALENZANO	TERRENI	mq. 2.690,00	PD-2
CT	FI	FIESOLE	FONDAZIONE CONTI	mq. 16.202,00	PD-2
CT	FI	FIESOLE	TERRENI	mq. 11.084,00	PD-2
CT	FI	FIGLINE E INCISA VALDARNO	ART. 27 L.R. 39/2000	mq. 71.012,00	PD-2
CT	FI	FIGLINE E INCISA VALDARNO	PERTINENZE STRADE GIA' TRASFERITE	mq. 1.940,00	PD-2
CT	FI	FIGLINE E INCISA VALDARNO	TERRENI	mq. 11.160,00	PD-2
CT	FI	FIRENZE	PERTINENZE STRADE GIA' TRASFERITE	mq. 310,00	PD-2

TIPO	PROVINCIA	COMUNE	FINALITA	SUPERFICIE	CDP
CT	FI	FIRENZE	TERRENI	mq. 4.160,00	PD-2
CT	FI	FIRENZUOLA	ART. 27 L.R. 39/2000	mq. 10.700,00	PD-2
CT	FI	LONDA	ART. 27 L.R. 39/2000	mq. 67.000,00	PD-2
CT	FI	MARRADI	ART. 27 L.R. 39/2000	mq. 8.005,00	PD-2
CT	FI	MONTESPERTOLI	TERRENI	mq. 44.880,00	PD-2
CT	FI	PALAZZUOLO SUL SENIO	ART. 27 L.R. 39/2000	mq. 139.460,00	PD-2
CT	FI	PELAGO	TERRENI	mq. 14.478,00	PD-2
CT	FI	PONTASSIEVE	RUDERE	mq. 890,00	PD-2
CT	FI	SAN GODENZO	ART. 27 L.R. 39/2000	mq. 24.510,00	PD-2
CT	FI	SESTO FIORENTINO	COLLEGAMENTO OLMATELLO - OSMANNORO - CAVAL CAVIA CANTONE CATTANI	mq. 440,00	PD-2
CT	FI	VINCI	SISTEMAZIONE IDRAULICA TORRENTE VINCIO A MONTE DEL PONTE DI POMO	mq. 507,00	PD-2
CT	GR	ARCIDOSSO	ART. 27 L.R. 39/2000	mq. 9.024,00	PD-2
CT	GR	ARCIDOSSO	TERRENI	mq. 47.055,00	PD-2
CT	GR	CAMPAGNATICO	TERRENI	mq. 198.581,00	PD-2
CT	GR	CAPALBIO	TERRENI	mq. 528.398,00	PD-2
CT	GR	CASTEL DEL PIANO	TERRENI	mq. 46.424,00	PD-2
CT	GR	CASTELL'AZZARA	TERRENI	mq. 1.570,00	PD-2
CT	GR	CASTIGLIONE DELLA PESCAIA	TERRENI	mq. 39.027,00	PD-2
CT	GR	CASTIGLIONE DELLA PESCAIA	TERRENI EX ETSAF	mq. 36.630,00	PD-2
CT	GR	CINIGIANO	TERRENI	mq. 118.194,00	PD-2
CT	GR	CINIGIANO	TERRENI EX ETSAF	mq. 3.060,00	PD-2
CT	GR	CIVITELLA PAGANICO	TERRENI	mq. 12.251,00	PD-2
CT	GR	GAVORRANO	TERRENI	mq. 26.543,00	PD-2
CT	GR	GAVORRANO	TERRENI EX ETSAF	mq. 665,00	PD-2
CT	GR	GROSSETO	TERRENI	mq. 357.227,00	PD-2
CT	GR	MAGLIANO IN TOSCANA	TERRENI	mq. 382.627,00	PD-2
CT	GR	MANCIANO	TERRENI	mq. 605.406,00	PD-2
CT	GR	MASSA MARITTIMA	ART. 27 L.R. 39/2000	mq. 135.444,00	PD-2
CT	GR	MASSA MARITTIMA	EX OPIFICIO TIRRENIA MARMI	mq. 330,00	PD-2
CT	GR	MASSA MARITTIMA	TERRENI	mq. 15.620,00	PD-2
CT	GR	MASSA MARITTIMA	TERRENI EX ETSAF	mq. 1.740,00	PD-2
CT	GR	MONTEROTONDO MARITTIMO	ART. 27 L.R. 39/2000	mq. 2.238,00	PD-2
CT	GR	ORBETELLO	TERRENI	mq. 56.190,00	PD-2
CT	GR	PITIGLIANO	TERRENI	mq. 29.940,00	PD-2
CT	GR	ROCCALBEGNA	TERRENI	mq. 10.084,00	PD-2
CT	GR	ROCCASTRADA		mq. 160,00	PD-2
CT	GR	ROCCASTRADA	TERRENI	mq. 39.146,00	PD-2
CT	GR	SCANSANO	TERRENI	mq. 158.304,00	PD-2
CT	GR	SEMPRONIANO	TERRENI	mq. 660,00	PD-2

TIPO	PROVINCIA	COMUNE	FINALITA	SUPERFICIE	CDP
CT	GR	SORANO	TERRENI	mq. 344.027,00	PD-2
CT	LI	CAMPIGLIA MARITTIMA	TERRENI	mq. 1.390,00	PD-2
CT	LI	LIVORNO	ART. 27 L.R. 39/2000	mq. 665.360,00	PD-2
CT	LI	PIOMBINO	TERRENI	mq. 43.358,00	PD-2
CT	LI	PIOMBINO	TERRENI EX ETASF	mq. 47.582,00	PD-2
CT	LI	RIO	IN PARTE PARCHEGGIO (VEDI COD. LI16760)	mq. 90,00	PD-2
CT	LI	SASSETTA	ART. 27 L.R. 39/2000	mq. 204.960,00	PD-2
CT	LI	SUVERETO	TERRENI	mq. 101.770,00	PD-2
CT	LU	BARGA	ART. 27 L.R. 39/2000	mq. 1.609,00	PD-2
CT	LU	PIEVE FOSCIANA	ART. 27 L.R. 39/2000	mq. 20.753,00	PD-2
CT	MS	MASSA	TERRENI	mq. 25.947,00	PD-2
CT	PI	BUTI	ART. 27 L.R. 39/2000	mq. 377.180,00	PD-2
CT	PI	CASTELLINA MARITTIMA	TERRENI	mq. 230,00	PD-2
CT	PI	CASTELNUOVO DI VAL DI CECINA	TERRENI	mq. 3.150,00	PD-2
CT	PI	LAJATICO	TERRENI	mq. 30.431,00	PD-2
CT	PI	MONTECATINI VAL DI CECINA	ART. 27 L.R. 39/2000	mq. 409,00	PD-2
CT	PI	MONTECATINI VAL DI CECINA	TERRENI	mq. 21.659,00	PD-2
CT	PI	MONTEVERDI MARITTIMO	ART. 27 L.R. 39/2000	mq. 79.860,00	PD-2
CT	PI	MONTEVERDI MARITTIMO	TERRENI	mq. 9.810,00	PD-2
CT	PI	PISA	TERRENI	mq. 62.214,00	PD-2
CT	PI	PISA	VILLA PRIVATA + COD.FABB.PI268001	mq. 0,00	PD-2
CT	PI	POMARANACE	ART. 27 L.R. 39/2000	mq. 34.400,00	PD-2
CT	PI	POMARANACE	TERRENI	mq. 6.785,00	PD-2
CT	PI	RIPARBELLA	TERRENI	mq. 4.920,00	PD-2
CT	PI	VOLTERRA	TERRENI	mq. 144.806,00	PD-2
CT	PO	CANTAGALLO	ART. 27 L.R. 39/2000	mq. 188.298,00	PD-2
CT	PO	VAIANO	MAGAZZINO	mq. 8,00	PD-2
CT	PO	VAIANO	PERTINENZA STRADE GIA' TRASFERITE	mq. 1.680,00	PD-2
CT	PO	VERNIO	ART. 27 L.R. 39/2000	mq. 87.660,00	PD-2
CT	PT	ABETONE CUTIGLIANO	ART. 27 L.R. 39/2000	mq. 31.224,00	PD-2
CT	PT	SAN MARCELLO PITEGLIO	ART. 27 L.R. 39/2000	mq. 4.850,00	PD-2
CT	PT	SAN MARCELLO PITEGLIO	PERTINENZE STRADE GIA' TRASFERITE	mq. 740,00	PD-2
CT	PT	SAN MARCELLO PITEGLIO	TERRENI	mq. 11.930,00	PD-2
CT	SI	CASOLE D'ELSA	ART. 27 L.R. 39/2000	mq. 473.010,00	PD-2
CT	SI	CASOLE D'ELSA	TERRENI	mq. 29.240,00	PD-2
CT	SI	CASTIGLIONE D'ORCIA	ART. 27 L.R. 39/2000	mq. 70.510,00	PD-2
CT	SI	CASTIGLIONE D'ORCIA	TERRENI	mq. 9.115,00	PD-2
CT	SI	CHIANCIANO TERME	TERRENI	mq. 108.677,00	PD-2
CT	SI	CHIUSDINO	ART. 27 L.R. 39/2000	mq. 18.580,00	PD-2

TIPO	PROVINCIA	COMUNE	FINALITA	SUPERFICIE	CDP
CT	SI	MONTALCINO	PERTINENZE STRADE GIA' TRSFERITE	mq. 5.920,00	PD-2
CT	SI	MONTEPULCIANO	CASELLO IDRAULICO SERRA DEL SALARCO	mq. 7.320,00	PD-2
CT	SI	MONTICIANO	ART. 27 L.R. 39/2000	mq. 28.750,00	PD-2
CT	SI	MURLO	ART. 27 L.R. 39/2000	mq. 145.820,00	PD-2
CT	SI	PIANCASTAGNAIO	TERRENI	mq. 90.871,00	PD-2
CT	SI	RADICONDOLI	ART. 27 L.R. 39/2000	mq. 675.435,00	PD-2
CT	SI	SOVICILLE	ART. 27 L.R. 39/2000	mq. 51.751,00	PD-2

Allegato N)

**Elenco degli interventi programmati per spese di
investimento finanziati col ricorso al debito e con le
risorse disponibili**

Interventi programmati per spese di investimento finanziati col ricorso al debito

Capitolo uscita	Descrizione capitolo	2022	2023	2024
11041	SPESE D'INVESTIMENTO PER GESTIONE EMERGENZA	0,00	1.794.800,00	2.000.000,00
11458	CONTRIBUTI PER INVESTIMENTI IN FAVORE DEI PICCOLI COMUNI	4.875.179,14	0,00	0,00
11488	EVENTI REGIONALI GENNAIO 2021. INTERVENTI DI INVESTIMENTO	1.047.060,04	1.550.461,00	0,00
11499	CONTRIBUTI PER INVESTIMENTI IN FAVORE DI ENTI LOCALI DESTINATARI DI BENI IMMOBILI CONFISCATI ALLA CRIMINALITA' ORGANIZZATA	347.225,60	3.152.774,40	2.000.000,00
11504	FINANZIAMENTO INTERVENTI GESTIONE EMERGENZA SPESE DI INVESTIMENTO- GENIO CIVILE TOSCANA NORD	136.800,00	205.200,00	0,00
13290	TRASFERIMENTI IN CONTO CAPITALE PER DIGITALIZZAZIONE CONSIGLIO REGIONALE	700.000,00	700.000,00	600.000,00
14268	BANDA LARGA II LIVELLO - SUPERAMENTO DIGITAL DIVIDE	498.569,36	0,00	0,00
21048	INTERVENTI E OPERE PER LA SICUREZZA STRADALE.	0,00	160.000,00	0,00
24482	MISURE A SOSTEGNO DI INTERVENTI DI RINNOVAMENTO DEL PATRIMONIO STRUTTURALE DELLE AZIENDE SANITARIE	48.687.624,30	20.781.218,71	27.161.156,99
24623	CONTRIBUTO PER LA REALIZZAZIONE DI UN NUOVO PRESIDIO SOCIO SANITARIO NEL COMUNE DI PALAZZUOLO SUL SENIO	469.000,00	0,00	0,00
31000	INTERVENTI NEL SETTORE DEI PORTI DI INTERESSE REGIONALE E DELLA NAVIGAZIONE INTERNA.	476.849,79	0,00	0,00
31105	PIANIFICAZIONE E PROGRAMMAZIONE INTERVENTI DI RISANAMENTO ACUSTICO.	0,00	1.500.000,00	0,00
31118	SISTEMA TANGENZIALE DI LUCCA	0,00	11.000.000,00	4.000.000,00
31185	INTERVENTI AERONAUTICI SUL SISTEMA AEROPORTUALE TOSCANO	100.000,00	350.000,00	210.000,00
31186	INTERVENTI IN MATERIA DI MOBILITA' CICLABILE	0,00	2.356.354,18	5.093.645,82
31187	FONDO PER LA PROGETTAZIONE DEGLI INTERVENTI STRATEGICI - PROGETTAZIONE ESTENSIONI TRAMVIARIE DEL SISTEMA METROPOLITANO FIORENTINO	754.534,18	4.822.943,44	1.225.419,66
31205	INTERVENTI DI RISANAMENTO ACUSTICO	1.198,00	671.565,49	0,00
31314	CONTRIBUTO STRAORDINARIO PER L'AVVIO DELLE ATTIVITA' PROPEDEUTICHE E PER LA REALIZZAZIONE DEI PRIMI INTERVENTI PER IL COLLEGAMENTO FERROVIARIO TRA IL PORTO DI LIVORNO E L'INTERPORTO A. VESPUCCI	0,00	3.200.000,00	0,00
31322	CONTRIBUTO STRAORDINARIO ALL'ANAS PER LA REALIZZAZIONE DEL PONTE SUL FIUME ARNO IN LOCALITA' FIBBIANA	0,00	3.500.000,00	0,00
31324	REALIZZAZIONE INTERVENTI SUL SISTEMA VIARIO DI PISA	0,00	4.032.104,35	2.000.000,00
31336	REALIZZAZIONE DI UN NUOVO PONTE SULL'ARNO PER IL COLLEGAMENTO FRA LO SVINCOLO DELLA SGC FIPILI DI LASTRA A SIGNA E LA SRT 66 PISTOIESE IN LOCALITA' INDICATORE	38.225,12	10.000.000,00	0,00
31339	INTERVENTI DI RISANAMENTO ACUSTICO - SETTORE PROGETTAZIONE E REALIZZAZIONE VIABILITA' PISA LIVORNO LUCCA E MASSA CARRARA	0,00	900.000,00	0,00
31340	INTERVENTI DI RISANAMENTO ACUSTICO SGC FIPILI	1.616.607,97	2.620.613,85	2.438.193,67

Interventi programmati per spese di investimento finanziati col ricorso al debito

Capitolo uscita	Descrizione capitolo	2022	2023	2024
31348	LOTTO 3 DELLA VARIANTE ALLA S.R.T. 429 - TRATTO CASTELFIORENTINO CERTALDO.	0,00	1.450.000,00	0,00
31356	MANUTENZIONI STRAORDINARIE DEI PONTI SULLE STRADE REGIONALI	1.087.463,47	0,00	0,00
31357	COLLEGAMENTO FERROVIARIO COLLESALVETTI-VADA E BY PASS DI PISA	0,00	2.500.000,00	0,00
31358	CONTRIBUTI STRAORDINARI PER LA VIABILITA' NEI COMUNI DI PISA E DI SAN GIULIANO TERME	0,00	800.000,00	0,00
31361	BANDO PER LA SICUREZZA STRADALE 2021/2022	2.312.339,87	0,00	0,00
31366	INTERVENTO DI MESSA IN SICUREZZA DELLA SRT 70	0,00	1.000.000,00	1.000.000,00
31368	COMPLETAMENTO INTERVENTO DI RIPRISTINO DELLA FRANA SULLA SR 445 IN LOCALITA' 'ACQUABONA'	300.000,00	0,00	0,00
31369	INTERVENTO DI MANUTENZIONE STRAORDINARIA PER LA MESSA IN SICUREZZA SULLA SRT 325 DI UNA CURVA IN LOCALITA' 'USELLA'	0,00	100.000,00	0,00
31371	INTERVENTI DI MANUTENZIONE VIABILITA' REGIONALE	1.456.124,70	3.251.933,88	3.000.000,00
31375	REALIZZAZIONE ROTATORIA IN COMUNE DI SAN GIOVANNI VALDARNO	73.683,72	0,00	0,00
31397	INTERVENTI RELATIVI ALLA VIABILITA' COMUNI CON POPOLAZIONE INFERIORE AI 5.000 ABITANTI - MANUTENZIONI STRAORDINARIE	1.257.710,77	1.500.000,00	0,00
31398	INTERVENTI STRADALI ASSE SUBURBANO DI LUCCA	0,00	4.000.000,00	3.000.000,00
31399	CONTRIBUTO ALLA PROVINCIA DI GROSSETO PER INTERVENTI DI MESSA IN SICUREZZA DELLA SP 95 SFORZESCA	361.956,55	0,00	0,00
31401	SRT 74 - ADEGUAMENTO E MIGLIORAMENTO DELLA SICUREZZA, AMPLIAMENTO PER IL TRATTO DAL KM 42+400 AL KM 43+300 "NUOVO PONTE SUL FIUME FIORA"	4.466,80	5.706.000,00	0,00
31402	PROGETTAZIONE PER LA REALIZZAZIONE DI UN NUOVO PONTE SULL'ARNO PER IL COLLEGAMENTO FRA LO SVINCOLO DELLA SGC FIPILI DI LASTRA A SIGNA E LA SRT 66 PISTOIESE IN LOCALITA' INDICATORE	55.344,73	1.085.560,17	0,00
31403	S.R.T. N.69 VARIANTE PONTE MOCARINI (AR) - LOTTO 2. PROCEDURA ESPROPRIATIVA	0,00	600.000,00	0,00
31404	REALIZZAZIONE DI LOTTO FUNZIONALE STRADALE PER IL SUPERAMENTO DELLA FERROVIA NEI PRESSI DELLA STAZIONE FERROVIARIA NEL COMUNE DI CASTELNUOVO DI GARFAGNANA	757.986,15	0,00	0,00
31405	INTERVENTO DI ADEGUAMENTO VIABILITA' VIADOTTO INDIANO - VIA BACCIO DA MONTELUPO - PONTE A GREVE NEL COMUNE DI FIRENZE	1.171.685,45	2.400.000,00	0,00
31417	INTERVENTI SU INFRASTRUTTURE E LINEE FERROVIARIE ARETINE	950.000,00	8.139.820,08	458.921,92
31429	REALIZZAZIONE SOTTOPASSO FERROVIARIO SANTA MAMA. COMPLETAMENTO LAVORI SISTEMA VIARIO SR 71	0,00	500.000,00	0,00
31430	INTERVENTI SULLA VIABILITA' REGIONALE - SPESA IN CONTO CAPITALE	1.954.549,89	2.000.000,00	2.000.000,00
31431	SRT2 - VARIANTE ALLA SRT2 CASSIA AL CENTRO ABITATO DI STAGGIA SENESE, COMUNE DI POGGIBONSI (LOTTO 1) - SERVIZI	0,00	94.345,32	0,00

Interventi programmati per spese di investimento finanziati col ricorso al debito

Capitolo uscita	Descrizione capitolo	2022	2023	2024
31432	SRT2 - REALIZZAZIONE DI ROTATORIA IN CORRISPONDENZA DELLA ZONA INDUSTRIALE DI ISOLA D'ARBIA - SERVIZI	0,00	182.102,74	0,00
31433	SRT2 - VARIANTE ALLA SRT2 CASSIA AL CENTRO ABITATO DI STAGGIA SENESE, COMUNE DI POGGIBONSI (LOTTO 2) - SERVIZI	122,00	197.853,72	100.000,00
31438	VARIANTE STRADALE SP10 GASSANO IN COMUNE DI FIVIZZANO	0,00	0,00	6.200.000,00
31439	S.P. 65 PANORAMICA PORTO SANTO STEFANO. INTERVENTO DI MANUTENZIONE STRAORDINARIA	0,00	200.000,00	0,00
31440	INTERVENTI DI MANUTENZIONE STRAORDINARIA DELLE STRADE PROVINCIALI DEL LITORALE GROSSETANO	0,00	400.000,00	0,00
31441	VARIANTE ESTERNA ALL'ABITATO DI SAN GIMIGNANO, TRA LA SP 47 E LA SP 69	0,00	700.000,00	0,00
31442	CONTRIBUTO PER LA REALIZZAZIONE DI UNA ROTATORIA SULLA SRT 69 IN COMUNE DI BUCINE	0,00	100.000,00	0,00
31445	RISANAMENTO ACUSTICO SR 66 - PISTOIESE DAL KM 16+945 AL KM 18+167	0,00	305.361,51	0,00
31446	CONTRIBUTO PER INTERVENTI DI RIPRISTINO E MESSA IN SICUREZZA TRATTI DI STRADE COMUNALI IN COMUNE DI MONTEMIGNAIO	39.212,80	0,00	0,00
31448	CONTRIBUTO STRAORDINARIO AL COMUNE DI STAZZEMA PER REALIZZAZIONE DI TRACCIATO STRADALE DI COLLEGAMENTO TRA LE FRAZIONI S.ANNA E FARNOCCHIA NEL COMUNE DI STAZZEMA	0,00	300.000,00	1.600.000,00
31449	INTERVENTO DI RISANAMENTO ACUSTICO ANNUALITA' 2022	0,00	100.000,00	0,00
32122	PIANO INVESTIMENTO PER RINNOVO PARCO BUS	0,00	4.500.000,00	2.000.000,00
32123	SPESE DI INVESTIMENTO NEL SETTORE DELLA MOBILITA' CICLABILE E SOSTENIBILE	157.425,56	1.208.703,24	1.125.536,16
32132	TPL LOTTI DEBOLI - INVESTIMENTI PER BUS	1.107.738,73	103.013,18	0,00
32133	INTERVENTI IN MATERIA DI MOBILITA' CICLABILE DI INTERESSE REGIONALE	1.523.374,44	6.793.195,91	7.026.625,56
32138	ADEGUAMENTO E MESSA IN SICUREZZA DELLA SRT 436 DALLA LOCALITA' SAN PIERINO IN COMUNE DI FUCECCHIO ALL'INTERSEZIONE CON VIA MARCONI IN COMUNE DI SAN MINIATO	35.821,39	630.531,90	0,00
32139	INTERVENTO DI RIORGANIZZAZIONE DEL SISTEMA VIARIO RELATIVO ALLA SRT 436 E ALLA SP 25 SAN ROCCO NEL COMUNE DI LARCIANO (PROVINCIA DI PISTOIA)	0,00	3.600.000,00	0,00
32140	SRT 71 - VARIANTE ALLA SRT 71 IN COMUNE DI CORTONA	194.932,25	1.759.416,46	0,00
32141	S.R.T. N. 71 VARIANTE SUBBIANO NORD LOC. CALBENZANO - LOTTO 2	0,00	1.444.658,07	0,00
32142	SGC FIPILI - MIGLIORAMENTO DELLO SVINCOLO A ROTATORIA DELLA FI.PI.LI. CON LA SR 206 IN LOCALITA' VICARELLO IN COMUNE DI COLLESALVETTI PROVINCIA DI LIVORNO - LAVORI	0,00	1.150.000,00	0,00
32143	SGC FIPILI - MIGLIORAMENTO DELLO SVINCOLO A ROTATORIA DELLA FI.PI.LI. CON LA SR 206 IN LOCALITA' VICARELLO IN COMUNE DI COLLESALVETTI PROVINCIA DI LIVORNO - SERVIZI	0,00	150.000,00	0,00

Interventi programmati per spese di investimento finanziati col ricorso al debito
--

Capitolo uscita	Descrizione capitolo	2022	2023	2024
32144	SRT 2 VARIANTE AL CENTRO ABITATO DI STAGGIA SENESE - LAVORI	0,00	109.946,12	0,00
32145	SRT 2 VARIANTE AL CENTRO ABITATO DI STAGGIA SENESE - ESPROPRI	0,00	53.343,90	0,00
32147	SRT 2 VARIANTE AL CENTRO ABITATO DI STAGGIA SENESE II STRALCIO- LAVORI	0,00	1.800.000,00	0,00
32191	REALIZZAZIONE INTERVENTO DI MIGLIORAMENTO SISMICO E STRUTTURALE PONTE SUL FIUME ORME NEL TRATTO URBANO E COMUNALE SS 67 TOSCOROMAGNOLA	184.004,93	0,00	0,00
32193	INTERVENTI PER IL MIGLIORAMENTO DELLA MOBILITA' COLLETTIVA NELL'AREA METROPOLITANA FIORENTINA MEDIANTE ESTENSIONE SISTEMA TRAMVIARIO	0,00	16.000.000,00	54.000.000,00
32197	INTERVENTI VIABILITA' PRATOMAGNO NEI COMUNI DI LORO CIUFFENNA, MONTEMIGNAIO E CASTEL S. NICCOLO'	0,00	750.000,00	750.000,00
32198	INTERVENTI DI MESSA IN SICUREZZA E DI MANUTENZIONE STRAORDINARIA DI PONTI SULLE STRADE REGIONALI	0,00	7.000.000,00	8.295.415,67
32199	INTERVENTI COMPENSATIVI PER I DISAGI SUBITI DALLA CHIUSURA DI UNA CARREGGIATA SULLA FIPILI DIREZIONE FIRENZE	754.467,77	0,00	0,00
32200	REALIZZAZIONE ROTATORIA STRADALE "PONTE DELLA STECCAIA"	0,00	225.000,00	0,00
32211	RIPRISTINO TRATTI STRADA PROVINCIALE N. 26 IN LOCALITA' IL PINO NEL TERRITORIO DEL COMUNE DI RIO - ISOLA D'ELBA	582.877,92	280.000,00	0,00
32213	LAVORI DI DEMOLIZIONE E RIFACIMENTO PONTE IN LOCALITA' RENZINO, COMUNE DI FOIANO DELLA CHIANA	51.992,33	0,00	0,00
32215	REALIZZAZIONE PONTE SUL FIUME SERCHIO PER COLLEGAMENTO STRADALE TRA LA SS 12 DELL'ABETONE E DEL BRENNERO E LA SP 1 FRANCIGENA NEL COMUNE DI LUCCA	0,00	0,00	3.600.000,00
32245	VARIANTE ALLA S.R.T. 71 IN LOC. CORSALONE - REALIZZAZIONE NUOVO SVINCOLO IN LOC. POLLINO - COMUNE DI BIBBIENA	0,00	1.700.000,00	0,00
34152	RIGENERAZIONE URBANA - CONTRIBUTI IN CONTO CAPITALE AGLI ENTI LOCALI	2.178.307,78	6.589.226,98	2.900.000,00
34283	CONTRIBUTI AI COMUNI PER INTERVENTI DI ABBATTIMENTO DELLE BARRIERE ARCHITETTONICHE NEI PORTI DI INTERESSE REGIONALE	11.380,10	200.000,00	243.099,58
34285	RIQUALIFICAZIONE EX CAVA DI CAMPITELLO NEL COMUNE DI BUCINE	7.593,23	300.000,00	90.000,00
41247	SPESE PER LA MANUTENZIONE STRAORDINARIA ED INVESTIMENTI DELLA TENUTA DI SAN ROSSORE	500.000,00	0,00	0,00
42061	FONDO REGIONALE PER INTERVENTI URGENTI DI BONIFICA - TRASFERIMENTI ALLE AMMINISTRAZIONI PUBBLICHE	0,00	1.600.000,00	800.000,00
42232	INTERVENTI DI BONIFICA - SPESE INVESTIMENTO	0,00	4.691.546,00	2.345.773,00

Interventi programmati per spese di investimento finanziati col ricorso al debito

Capitolo uscita	Descrizione capitolo	2022	2023	2024
42234	INTERVENTI PREVENZIONE PRODUZIONE RIFIUTI, IMPLEMENTAZIONE RACCOLTA DIFFERENZIATA E RECUPERO MATERIALI E PER IL COMPLETAMENTO DELL'ATTUAZIONE DEI PIANI PROVINCIALI - SPESE INVESTIMENTO	0,00	500.000,00	0,00
42249	PRS 2006/2010. TUTELA DELLE ACQUE.	0,00	1.400.000,00	1.400.000,00
42472	FONDI PER L'ATTUAZIONE DELL'ACCORDO DI PROGRAMMA NOVATIVO PER LA REALIZZAZIONE DEL PRIMO LOTTO DELLA CASSA DI ESPANSIONE DEI RENAI	7.612,80	4.629,90	0,00
42475	FONDO PER IL FINANZIAMENTO DEGLI INTERVENTI DI DIFESA DEL SUOLO	5.547.400,14	29.178.394,25	15.943.193,66
42476	FONDO PER IL FINANZIAMENTO DEGLI INTERVENTI DI DIFESA DEL SUOLO. REALIZZAZIONE OPERE	530.142,77	1.101.918,74	0,00
42482	FONDO PER IL FINANZIAMENTO DEGLI INTERVENTI DI DIFESA DEL SUOLO - SPESE PER LA REALIZZAZIONE DELLE OPERE - ENTE ATTUATORE GENIO CIVILE VALDARNO CENTRALE E TUTELA DELL'ACQUA	107.824,82	312.918,50	0,00
42536	OPERE E INTERVENTI DI PREVENZIONE, RISANAMENTO E RIDUZIONE DELL'INQUINAMENTO DEI CORPI IDRICI	26.400,00	17.100,00	0,00
42568	FINANZIAMENTO INTERVENTI DOCUMENTO OPERATIVO DIFESA DEL SUOLO - G. C. TOSCANA NORD	19.546,06	151.698,30	0,00
42569	FINANZIAMENTO INTERVENTI DOCUMENTO OPERATIVO DIFESA DEL SUOLO - GENIO CIVILE TOSCANA SUD	87.380,70	450.812,37	88.901,38
42570	FINANZIAMENTO INTERVENTI DOCUMENTO OPERATIVO DIFESA DEL SUOLO IN AVVALIMENTO DEI CONSORZI DI BONIFICA - GENIO CIVILE VALDARNO CENTRALE	542.633,34	503.362,24	48.034,00
42571	FINANZIAMENTO INTERVENTI DOCUMENTO OPERATIVO DIFESA DEL SUOLO A COMUNI E PROVINCE- GENIO CIVILE VALDARNO INFERIORE	102.865,63	372.850,00	59.400,00
42578	SPESE GENERALI DI PROTEZIONE CIVILE - BENI IMMOBILI	100.000,00	705.500,00	120.000,00
42586	DOCUMENTO OPERATIVO PER IL RECUPERO E RIEQUILIBRIO DELLA FASCIA COSTIERA - SETTORE GENIO CIVILE VALDARNO INFERIORE - LAVORI	36.000,00	114.000,00	0,00
42604	APQ CARTARI - FOGNATURE COMUNE DI CAPANNORI	2.790.000,00	0,00	0,00
42664	FINANZIAMENTO INTERVENTI DI DIFESA DEL SUOLO - SPESE PER LA REALIZZAZIONE DELLE OPERE - GENIO CIVILE VALDARNO SUPERIORE	4.591.748,93	866.747,08	0,00
42666	DOCUMENTO OPERATIVO PER IL RECUPERO E IL RIEQUILIBRIO DELLA FASCIA COSTIERA -SETT GENIO CIVILE TOSCANA NORD - CONTRIBUTI AI COMUNI	674.635,49	115.000,00	0,00
42672	FINANZIAMENTO INTERVENTI DOCUMENTO OPERATIVO DIFESA DEL SUOLO A CONSORZI DI BONIFICA - GENIO CIVILE VALDARNO INFERIORE	44.500,00	584.500,00	0,00
42720	FINANZIAMENTO DEGLI INTERVENTI DI DIFESA DEL SUOLO PREVISTI NEL DODS REALIZZATI DAL SETTORE GENIO CIVILE VALDARNO INFERIORE	54.704,08	253.000,00	0,00

Interventi programmati per spese di investimento finanziati col ricorso al debito

Capitolo uscita	Descrizione capitolo	2022	2023	2024
42722	DOCUMENTO OPERATIVO PER IL RECUPERO E RIEQUILIBRIO DELLA FASCIA COSTIERA LAVORI AREA TOSCANA NORD	0,00	270.000,00	0,00
42768	FINANZIAMENTO INTERVENTI DOCUMENTO OPERATIVO DIFESA DEL SUOLO - GENIO CIVILE VALDARNO SUPERIORE	1.172.253,14	4.376.557,20	898.381,21
42850	INTERVENTO FINANZIARIO STRAORDINARIO PER IL SUPERAMENTO DELL'EMERGENZA CONSEGUENTE AGLI EVENTI METEOROLOGICI ECCEZIONALI RELATIVI AI MESI DI NOVEMBRE E DICEMBRE 2019 - CONTRIBUTI AGLI INVESTIMENTI	5.000.000,00	0,00	0,00
42868	INTERVENTO FINANZIARIO STRAORDINARIO PER IL SUPERAMENTO DELL'EMERGENZA CONSEGUENTE AGLI EVENTI METEOROLOGICI ECCEZIONALI RELATIVI AI MESI DI NOVEMBRE E DICEMBRE 2019 - GENIO CIVILE VALDARNO SUPERIORE	6.732,41	0,00	0,00
42886	CONTRIBUTI PER L'EFFICIENTAMENTO ENERGETICO DEGLI EDIFICI PUBBLICI E STRUTTURE PUBBLICHE ED INTEGRAZIONE CON FONTI RINNOVABILI	1.000.000,00	2.993.254,56	0,00
42905	CONTRIBUTI FINALIZZATI AD INCENTIVARE PROGETTI DI PROMOZIONE DELLA RACCOLTA DIFFERENZIATA E DELL'ECONOMIA CIRCOLARE.	0,00	1.890.333,33	960.000,00
42922	ACCORDO DI PROGRAMMA PER LA TUTELA DELLE ACQUE E LA GESTIONE DELLE RISORSE IDRICHE 19/12/2002 - GESTIONE SERVIZIO IDRICO INTEGRATO - TRASFERIMENTO ALLE AATO - FONDI REGIONALI	2.500.000,00	2.980.264,67	0,00
42923	ACCORDO DI PROGRAMMA PER IL COMPLETAMENTE DEGLI INTERVENTI INFRASTRUTTURALI DEL BACINO DEL FIUME CECINA	350.000,00	0,00	0,00
42930	CONTRIBUTO AL CONSORZIO 1 TOSCANA NORD PER L'ESECUZIONE DELL'INTERVENTO SUL RIO ISOLELLA	209.111,98	0,00	0,00
42939	FINANZIAMENTO INTERVENTI DOOCUMENTO OPERATIVO DIFESA DEL SUOLO - GENIO CIVILE VALDARNO CENTRALE	25.986,13	375.300,00	60.000,00
42951	DOCUMENTO OPERATIVO PER IL RECUPERO E RIEQUILIBRIO DELLA FASCIA COSTIERA-CONTRIBUTI PER INVESTIMENTI AI COMUNI-GENIO CIVILE VALDARNO INFERIORE	712.850,00	1.000.000,00	1.150.000,00
42952	DOCUMENTO OPERATIVO PER IL RECUPERO E IL RIEQUILIBRIO DELLA FASCIA COSTIERA - SETTORE GENIO CIVILE TOSCANA SUD - CONTRIBUTI PER INVESTIMENTI AI COMUNI	882.168,06	1.350.000,00	1.250.000,00
42972	FINANZIAMENTO AL COMUNE DI MONTEPULCIANO PER LA RICOSTRUZIONE DI UN TRATTO DELLE MURA CASTELLANE DISSESTATE	0,00	600.000,00	1.500.000,00
43236	INTERVENTI INTEGRATI PER L'ABBATTIMENTO DELLE EMISSIONI CLIMALTERANTI IN AMBITO URBANO	1.500.000,00	2.500.000,00	0,00
43260	ADP DEL 07/05/2018 -FINANZIAMENTO INTERVENTO DI BONIFICA DELLA FALDA NEL SIN-SIR DI MASSA-CARRARA	0,00	3.200.000,00	8.000.000,00
51384	INFRASTRUTTURE PER IL TRASFERIMENTO TECNOLOGICO	5.048,00	0,00	0,00

Interventi programmati per spese di investimento finanziati col ricorso al debito

Capitolo uscita	Descrizione capitolo	2022	2023	2024
51610	FONDO REGIONALE PER LA MONTAGNA	1.000.000,00	1.000.000,00	0,00
52678	INVESTIMENTI PER RIQUALIFICAZIONE CENTRI COMMERCIALI NATURALI	82.033,55	839.220,31	500.000,00
52720	INFRASTRUTTURE PER ATTIVITA' PRODUTTIVE - TRASFERIMENTI A SVILUPPO TOSCANA	83.866,67	895.333,33	700.000,00
53272	CONTRIBUTO STRAORDINARIO PER LA PROMOZIONE DI PROGETTI INTEGRATI DI RIGENERAZIONE DEGLI SPAZI URBANI FRAGILI	0,00	500.000,00	400.000,00
53335	CONTRIBUTI AI COMUNI PER LA REALIZZAZIONE E/O LA RIQUALIFICAZIONE DI AREE PUBBLICHE PER LA SOSTA CAMPER	97.400,00	389.600,00	0,00
53350	RIQUALIFICAZIONE E POTENZIAMENTO DEGLI IMPIANTI DI RISALITA PUBBLICI DELLA MONTAGNA TOSCANA	0,00	2.400.000,00	600.000,00
61470	EROGAZIONE CONTRIBUTI FINANZIARI IN CONTO CAPITALE PER INTERVENTI URGENTI DI EDILIZIA SCOLASTICA A FAVORE DI ENTI LOCALI	230.000,00	4.100.000,00	0,00
62003	FINANZIAMENTO PER LA PROMOZIONE DELLA CULTURA E DELLA PRATICA DELLE ATTIVITA' MOTORIE - INTERVENTI DI INVESTIMENTO	27.099.595,30	10.926.469,00	8.580.000,00
62578	CONTRIBUTO STRAORDINARIO ALLA SCUOLA UNIVERSITARIA SUPERIORE S. ANNA DI PISA PER LA REALIZZAZIONE DI UN POLO PER IL TRASFERIMENTO TECNOLOGICO	0,00	1.000.000,00	1.500.000,00
62792	CONTRIBUTO STRAORDINARIO AL COMUNE DI PONTEDERA PER L'ACQUISTO DI UN EDIFICIO AD USO SCOLASTICO DESTINATO A OSPITARE L'ISTITUTO COMPRENSIVO CURTATONE E MONTANARA	2.400.000,00	0,00	0,00
62814	CONTRIBUTI STRAORDINARI AL COMUNE DI FIRENZE PER LA REALIZZAZIONE DEL NUOVO IMPIANTO NATATORIO "PEGASO"	0,00	1.500.000,00	3.500.000,00
62818	CONTRIBUTI STRAORDINARI ALL'ISIA (ISTITUTO SUPERIORE PER LE INDUSTRIE ARTISTICHE) PER INTERVENTI SUL MECCANOTESILE	0,00	550.000,00	550.000,00
62821	CONTRIBUTO STRAORDINARIO AL COMUNE DI PIETRASANTA PER IL RECUPERO E LA RIFUNZIONALIZZAZIONE DELL'EX MERCATO ORTOFRUTTICOLO COMUNALE.	1.000.000,00	0,00	0,00
62823	CONTRIBUTO STRAORDINARIO A FAVORE DELLA PROVINCIA DI SIENA PER INTERVENTI IN AMBITO DI EDILIZIA SCOLASTICA	0,00	1.500.000,00	1.000.000,00
62824	FONDO PER IL SOSTEGNO AGLI ENTI LOCALI DA DESTINARE ALL'EMERGENZA DOVUTA ALL'INCREMENTO DEI COSTI IN EDILIZIA SCOLASTICA	200.000,00	800.000,00	0,00
63134	FONDI REGIONALI PER INVESTIMENTI NEI BENI CULTURALI - TRASFERIMENTI ALLE AMMINISTRAZIONI PUBBLICHE	0,00	16.250.000,00	6.000.000,00
63329	LAVORI DI RESTAURO VILLA DI CAREGGI	0,00	873.844,90	873.844,90
63356	CONTRIBUTI STRAORDINARI AL COMUNE DI VOLTERRA PER L'AVVIO DI STUDI E INTERVENTI FINALIZZATI AL RECUPERO E RIPRISTINO DELL'ANFITEATRO ROMANO.	160.000,00	0,00	0,00

Interventi programmati per spese di investimento finanziati col ricorso al debito

Capitolo uscita	Descrizione capitolo	2022	2023	2024
63372	INTERVENTI DI SOSTEGNO PER LE CITTA' MURATE E LE FORTIFICAZIONI DELLA TOSCANA - TRASFERIMENTI ALLE AMMINISTRAZIONI PUBBLICHE.	147.612,27	5.852.387,73	0,00
63373	INTERVENTI DI RIQUALIFICAZIONE DEL PATRIMONIO STORICO E DI PREGIO DEGLI ENTI LOCALI TOSCANI. TRASFERIMENTI ALLE AMMINISTRAZIONI PUBBLICHE	307.784,62	6.971.375,88	2.500.000,00
63392	FONDI REGIONALI PER INVESTIMENTI NEI BENI CULTURALI - CONTRIBUTO STRAORDINARIO AL COMUNE DI CARRARA PER IL RECUPERO E LA RISTRUTTURAZIONE DELL'EDIFICIO EX SCUOLA ELEMENTARE 'VINCENZO GIUDICE' IN LOCALITA' BERGIOLA DA TRASFORMARE IN LUOGO DEDICATO ALLA MEMORIA DELL'ECCIDIO DEL 1944	0,00	500.000,00	0,00
63393	FONDI REGIONALI PER INVESTIMENTI NEI BENI CULTURALI - CONTRIBUTO STRAORDINARIO AL COMUNE DI SAN MINIATO PER IL RESTAURO DELL'ORATORIO DI SAN SEBASTIANO E SAN ROCCO.	0,00	200.000,00	200.000,00
63395	CONTRIBUTO STRAORDINARIO AL COMUNE DI LIVORNO PER LA VALORIZZAZIONE DELLA FORTEZZA VECCHIA	0,00	1.500.000,00	1.500.000,00
63402	CONTRIBUTO STRAORDINARIO AL COMUNE DI ROSIGNANO MARITTIMO PER IL RESTAURO ED ADEGUAMENTO TECNICO FUNZIONALE DE LA VIRGOLA	60.000,00	440.000,00	500.000,00
63403	CONTRIBUTO STRAORDINARIO AL COMUNE DI FOIANO DELLA CHIANA PER IL RESTAURO DEL TEATRO GARIBALDI	0,00	500.000,00	300.000,00
63404	CONTRIBUTO STRAORDINARIO AL COMUNE DI SAN GIOVANNI VALDARNO PER IL RECUPERO E LA RIQUALIFICAZIONE DEL CINEMA-TEATRO BUCCI	0,00	352.000,00	528.000,00
63408	CONTRIBUTO STRAORDINARIO AL COMUNE DI CERTALDO PER L'INTERVENTO DI RISTRUTTURAZIONE E RIQUALIFICAZIONE DELL'IMPIANTO NATATORIO COMUNALE DENOMINATO "PISCINA FIAMMETTA". TRASFERIMENTI AD AMMINISTRAZIONI LOCALI.	0,00	600.000,00	900.000,00
63409	CONTRIBUTO STRAORDINARIO AL COMUNE DI EMPOLI PER L'INTERVENTO DI REALIZZAZIONE DEL NUOVO IMPIANTO SPORTIVO DI ATLETICA A SERVIZIO DEL POLO SCOLASTICO DI VIA RAFFAELLO SANZIO - PRIMO STRALCIO.	0,00	0,00	545.000,00
71047	SPESE DI REALIZZAZIONE E MANUTENZIONE STRAORDINARIA DEGLI IMMOBILI FUNZIONALI ALL'AMMINISTRAZIONE REGIONALE	207.700,34	354.663,11	300.000,00
71048	SPESE DI MANUTENZIONE STRAORDINARIA DEI PALAZZI 'A' E 'B' DEL CENTRO DIREZIONALE DI VIA DI NOVOLI, 26	0,00	550.000,00	50.000,00
72105	RIQUALIFICAZIONE ED AMPLIAMENTO DEL CENTRO DIREZIONALE DI NOVOLI - SPESE PER LAVORI	0,00	16.500.000,00	22.000.000,00
73012	LAVORI DI MANUTENZIONE STRAORDINARIA SU IMMOBILI APPARTENENTI AL PATRIMONIO REGIONALE NON SEDE DI UFFICI	187.011,51	598.360,69	400.000,00
73023	RIQUALIFICAZIONE ED AMPLIAMENTO DEL CENTRO DIREZIONALE DI NOVOLI SPESE DI PROGETTAZIONE ALL'INTERNO DEL QUADRO ECONOMICO	3.050,00	3.496.950,00	500.000,00

Interventi programmati per spese di investimento finanziati col ricorso al debito

Capitolo uscita	Descrizione capitolo	2022	2023	2024
73031	RIQUALIFICAZIONE ED AMPLIAMENTO UFFICI EX MEYER E DI ALTRE PROPRIETA' REGIONALI - SPESE DI PROGETTAZIONE ALL'INTERNO DEL QUADRO ECONOMICO	0,00	1.000.000,00	600.000,00
73032	RIQUALIFICAZIONE ED AMPLIAMENTO UFFICI EX MEYER E DI ALTRE PROPRIETA' REGIONALI - SPESE PER LAVORI	136.222,48	6.525.269,63	6.287.029,10
73113	RIMBORSO A FAVORE DELLA PROVINCIA DI PISA PER MANUTENZIONE STRAORDINARIA IMMOBILE IN P.ZA VITTORIO EMANUELE (EX ART. 16 L. 73/2018)	0,00	200.000,00	0,00
73115	LAVORI DI ADEGUAMENTO VILLA FABBRICOTTI	29.666,70	470.000,00	1.330.000,00
73116	ACQUISTO COMPLESSO IMMOBILIARE EX MEYER ED EX OFTALMICO	8.274.510,64	0,00	0,00
73136	LAVORI DI RISTRUTTURAZIONE VILLA POGGI	146.062,25	900.000,00	0,00
73137	CONTRIBUTO STRAORDINARIO PER OPERE DI RISTRUTTURAZIONE NELLA SEDE DELL UNIONE DEI COMUNI MONTANI DEL CASENTINO	0,00	700.000,00	0,00
73144	INTERVENTI DI RECUPERO E ADEGUAMENTO FUNZIONALE IMMOBILE EX MC CAFFE', CASELLI IDRAULICI ED ALTRI IMMOBILI DI PROPRIETA' REGIONALE NON SEDI DI UFFICIO	0,00	310.000,00	220.000,00
73146	CONTRIBUTO REGIONALE PER LA REALIZZAZIONE DEI LAVORI DI MESSA IN SICUREZZA DEL MERCATO DEI FIORI DI PESCIA (COMICENT)	500.000,00	1.500.000,00	0,00
73147	CONTRIBUTO STRAORDINARIO AL COMUNE DI AULLA PER LA RICOSTRUZIONE E LA RIQUALIFICAZIONE DEL SALONE POLIFUNZIONALE DI AULLA CAPOLUOGO	0,00	800.000,00	0,00
73151	CONTRIBUTO STRAORDINARIO ALLA PROVINCIA DI PISTOIA PER INTERVENTI RELATIVI ALLA NUOVA SEDE DELL'ITC FRANCESCO FORTI DI MONSUMMANO TERME	0,00	313.000,00	0,00
74105	FPV C/CAPITALE PROGRAMMA 0904 LIBERO	1.400.000,00	0,00	0,00
74139	FPV C/CAPITALE PROGRAMMA 402 LIBERO	2.163.020,00	0,00	0,00
74142	FPV C/CAPITALE PROGRAMMA 801 LIBERO	152.044,72	0,00	0,00
74144	FPV C/CAPITALE PROGRAMMA 1003 LIBERO	268.670,53	0,00	0,00
74145	FPV C/CAPITALE PROGRAMMA 1005 LIBERO	35.029.555,30	0,00	0,00
74146	FPV C/CAPITALE PROGRAMMA 1401 LIBERO	511.752,00	0,00	0,00
74164	FPV C/CAPITALE PROGRAMMA 0105 LIBERO	16.433,70	0,00	0,00
74165	FPV C/CAPITALE PROGRAMMA 0106 LIBERO	89.115,34	0,00	0,00
74193	FPV C/CAPITALE PROGRAMMA 0901 LIBERO	8.878.422,82	0,00	0,00
74316	FPV C/CAPITALE PROGRAMMA 0908 LIBERO	906.067,36	0,00	0,00
74356	FPV C/CAPITALE PROGRAMMA 902 NON VINCOLATO	2.406,77	0,00	0,00
74359	FPV C/CAPITALE PROGRAMMA 1002 NON VINCOLATO	786.350,81	0,00	0,00
74364	FPV C/CAPITALE PROGRAMMA 1402 NON VINCOLATO	78.746,14	0,00	0,00
74394	FPV C/CAPITALE PROGRAMMA 1801 LIBERO	1.457.555,94	0,00	0,00
74396	FPV C/CAPITALE PROGRAMMA 906 LIBERO	500.000,00	0,00	0,00
Totale complessivo		202.041.639,07	326.376.210,32	241.605.572,28

**Interventi programmati per spese di investimento finanziati con
debito autorizzato e non contratto (DANC)**

Capitolo uscita	Descrizione capitolo	2022	2023	2024
11458	CONTRIBUTI PER INVESTIMENTI IN FAVORE DEI PICCOLI COMUNI	1.533.127,61	0,00	0,00
31397	INTERVENTI RELATIVI ALLA VIABILITA' COMUNI CON POPOLAZIONE INFERIORE AI 5.000 ABITANTI - MANUTENZIONI STRAORDINARIE	466.150,54	0,00	0,00
31402	PROGETTAZIONE PER LA REALIZZAZIONE DI UN NUOVO PONTE SULL'ARNO PER IL COLLEGAMENTO FRA LO SVINCOLO DELLA SGC FIPILI DI LASTRA A SIGNA E LA SRT 66 PISTOIESE IN LOCALITA' INDICATORE	59.943,28	0,00	0,00
32123	SPESE DI INVESTIMENTO NEL SETTORE DELLA MOBILITA' CICLABILE E SOSTENIBILE	177.239,51	16.000,00	0,00
32132	TPL LOTTI DEBOLI - INVESTIMENTI PER BUS	20.602,64	0,00	0,00
42476	FONDO PER IL FINANZIAMENTO DEGLI INTERVENTI DI DIFESA DEL SUOLO. REALIZZAZIONE OPERE	41.940,86	0,00	0,00
42584	DOCUMENTO OPERATIVO PER IL RECUPERO E RIEQUILIBRIO DELLA FASCIA COSTIERA - CONTRIBUTI AI COMUNI	475.119,89	259.255,75	0,00
42703	REALIZZAZIONE INTERVENTI URGENTI DI DIFESA DEL SUOLO - GENIO CIVILE VALDARNO SUPERIORE	7.416,62	0,00	0,00
42720	FINANZIAMENTO DEGLI INTERVENTI DI DIFESA DEL SUOLO PREVISTI NEL DODS REALIZZATI DAL SETTORE GENIO CIVILE VALDARNO INFERIORE	138.170,84	1.829,16	0,00
71047	SPESE DI REALIZZAZIONE E MANUTENZIONE STRAORDINARIA DEGLI IMMOBILI FUNZIONALI ALL'AMMINISTRAZIONE REGIONALE	42.563,05	9.161,85	0,00
73032	RIQUALIFICAZIONE ED AMPLIAMENTO UFFICI EX MEYER E DI ALTRE PROPRIETA' REGIONALI - SPESE PER LAVORI	24.740,44	0,00	0,00
Totale complessivo		2.987.015,28	286.246,76	0,00

Interventi programmati per spese di investimento finanziati con le risorse disponibili

Capitolo	Descrizione capitolo	2022	2023	2024
11458	CONTRIBUTI PER INVESTIMENTI IN FAVORE DEI PICCOLI COMUNI	0,00	1.457.555,94	0,00
11476	CONTRIBUTI REGIONALI AL VOLONTARIATO PER IL POTENZIAMENTO DELLA CAPACITA' OPERATIVA, IL MIGLIORAMENTO DELLA PREPARAZIONE TECNICA E LO SVILUPPO DELLA RESILIENZA DELLE COMUNITA'	47.357,84	40.000,00	40.000,00
11483	POR FESR 2014-2020 - SOSTEGNO ALLE COOPERATIVE DI COMUNITA' DI CUI ALL'ART. 11 BIS LR 73/2005- AZIONE 3.1.1. SUB-AZIONE A4 - QUOTA REGIONE	59.642,41	440.108,37	0,00
11486	CONTRIBUTI REGIONALI AI GRUPPI COMUNALI PER IL POTENZIAMENTO DELLA CAPACITA' OPERATIVA, IL MIGLIORAMENTO DELLA PREPARAZIONE TECNICA E LO SVILUPPO DELLA RESILIENZA DELLE COMUNITA'	5.776,09	0,00	0,00
13093	TRASFERIMENTI IN CONTO CAPITALE PER INTERVENTI DI COMPETENZA DEL CONSIGLIO REGIONALE	647.271,00	637.816,00	611.616,00
13252	CONTRIBUTI PER INIZIATIVE PATROCINATE DALLA PRESIDENZA. CONTRIBUTI AGLI INVESTIMENTI A ENTI DELLE AMMINISTRAZIONI LOCALI.	90.314,57	101.814,57	51.814,57
13253	CONTRIBUTI PER INIZIATIVE PATROCINATE DALLA PRESIDENZA. CONTRIBUTI AGLI INVESTIMENTI.	44.953,64	17.453,64	12.953,64
13279	SPESE REGISTRAZIONE MARCHI E BREVETTI	10.000,00	0,00	0,00
13288	ACQUISIZIONE DI STRUMENTAZIONI TECNOLOGICHE E APPLICATIVE PER ATTIVITA' UFFICIO STAMPA E COMUNICAZIONE- HARDWARE	67.543,24	500,20	0,00
13289	ACQUISIZIONE DI STRUMENTAZIONI TECNOLOGICHE E APPLICATIVE PER ATTIVITA' UFFICIO STAMPA E COMUNICAZIONE- SOFTWARE	1.545,29	1.994,70	0,00
14106	SISTEMA DI ORIENTAMENTO FORMATIVO PER IL PERSONALE REGIONALE - SPESE DI INVESTIMENTO	21.589,41	21.589,41	21.589,41
14143	PROGRAMMA SOCIETA' DELL'INFORMAZIONE. SPESE DI INVESTIMENTO IN SVILUPPO E ACQUISTO INFRASTRUTTURE INFORMATICHE.	352.405,97	646.870,71	431.788,11
14268	BANDA LARGA II LIVELLO - SUPERAMENTO DIGITAL DIVIDE	1.055.357,64	583.297,68	0,00
14302	PROGRAMMA SOCIETA' DELL'INFORMAZIONE. SPESE DI INVESTIMENTO PER ACQUISTO HARDWARE.	1.485,00	82.005,00	41.745,00
21028	INTERVENTI FINALIZZATI AL SUPERAMENTO ED ALLA ELIMINAZIONE DELLE BARRIERE ARCHITETTONICHE NELLE CIVILI ABITAZIONI - TRASFERIMENTI AGLI ENTI LOCALI	1.100.000,00	2.000.000,00	2.000.000,00
21048	INTERVENTI E OPERE PER LA SICUREZZA STRADALE.	867.805,19	662.835,00	0,00
22030	FONDO REGIONALE PER L'ASSISTENZA SOCIALE - CONTRIBUTI A ENTI PER INTERVENTI A FAVORE DI PRIVATI	0,00	60.000,00	0,00
22104	FRAS - INVESTIMENTI IN AMBITO SOCIALE	800.000,00	1.300.000,00	1.300.000,00
22174	SPESE SCUOLA CANI GUIDA PER CIECHI E STAMPERIA NAZIONALE BRAILLE - MOBILI E ARREDI	5.000,00	5.000,00	5.000,00
22175	SPESE SCUOLA CANI GUIDA PER CIECHI E STAMPERIA NAZIONALE BRAILLE - ATTREZZATURE	5.000,00	5.000,00	5.000,00
23194	POR FESR 2014/2020 ASSE URBANO (AZIONE 9.3.5) - QUOTA REGIONE	0,00	523.009,39	0,00
23197	POR FESR 2014/2020 ASSE URBANO (AZIONE 9.6.6 SOTTOAZIONE A.2) - QUOTA REGIONE	11.237,84	440.433,54	0,00
23238	CONTRIBUTO STRAORDINARIO AL COMUNE DI CHIUSI DELLA VERNA PER INTERVENTI DI ADEGUAMENTO STRUTTURALE PER DISABILI AL SANTUARIO DI LA VERNA	35.000,00	463.569,36	0,00
24394	SVILUPPO DELLE PROCEDURE DEL SISTEMA INFORMATIVO SANITARIO REGIONALE - FONDI REGIONALI - SPESE DI INVESTIMENTO - ORDINARIO	0,00	0,00	2.000.000,00
26904	CONTRIBUTI PER L'ACQUISTO E ADATTAMENTO AUTOVEICOLI PER IL TRASPORTO DI PERSONE CON DISABILITA' AI SENSI DELLA L.R. 81/2017	175.000,00	175.000,00	0,00
31000	INTERVENTI NEL SETTORE DEI PORTI DI INTERESSE REGIONALE E DELLA NAVIGAZIONE INTERNA.	0,00	273.150,21	0,00

Interventi programmati per spese di investimento finanziati con le risorse disponibili

Capitolo	Descrizione capitolo	2022	2023	2024
31012	PROGRAMMA PLURIENNALE INVESTIMENTI: INTERVENTI SULLA VIABILITA' DI INTERESSE REGIONALE.	584.403,51	92.988,45	188.412,87
31094	REALIZZAZIONE PROGETTO CICLOPISTA DELL'ARNO	89.747,38	94.870,82	0,00
31095	RADDOPPIO DELLA LINEA FERROVIARIA PISTOIA-MONTECATINI	0,00	3.000.000,00	3.000.000,00
31109	INTERVENTI NEL SETTORE DEI PORTI SEDE DI AUTORITA' PORTUALE REGIONALE	0,00	76.000,00	0,00
31112	VIABILITA' COMUNI DI CAMAIORE E STAZZEMA	0,00	66.191,88	0,00
31121	INTERVENTI INTEGRATI IN PROVINCIA DI AREZZO	1.031.323,28	391.323,29	0,00
31185	INTERVENTI AERONAUTICI SUL SISTEMA AEROPORTUALE TOSCANO	150.000,00	0,00	0,00
31186	INTERVENTI IN MATERIA DI MOBILITA' CICLABILE	0,00	773.499,99	0,00
31187	FONDO PER LA PROGETTAZIONE DEGLI INTERVENTI STRATEGICI - PROGETTAZIONE ESTENSIONI TRAMVIARIE DEL SISTEMA METROPOLITANO FIORENTINO	0,00	1.001.186,65	0,00
31189	PROGETTAZIONE DEFINITIVA VIABILITA' NORD DI PISA	0,00	0,00	700.000,00
31205	INTERVENTI DI RISANAMENTO ACUSTICO	0,00	21.142,65	0,00
31223	VIABILITA' LOCALE CON FUNZIONI DI INTEGRAZIONE ALLA VIABILITA' REGIONALE NEL COMUNE DI SIGNA (INTERVENTO LOTTO FUNZIONALE) E NEI COMUNI DI CAMPI BISENZIO E LASTRA A SIGNA (PROGETTAZIONI)	0,00	207.055,95	0,00
31228	INTERVENTI STRAORDINARI PER LA VIABILITA' LOCALE - ADEGUAMENTO STRUTTURALE E MANUTENTIVO DEL PONTE SUL FIUME ARNO IN LOCALITA' PONTE BURIANO	0,00	88.186,03	0,00
31230	INTERVENTI STRAORDINARI PER LA VIABILITA' LOCALE - REALIZZAZIONE INTERVENTI NEL COMUNE DI LATERINA CONCERNENTI L'ADEGUAMENTO STRUTTURALE DEL PONTE CATOLFI E LA MANUTENZIONE STRAORDINARIA DEL TRATTO DI VIABILITA' COMPRESO TRA IL PONTE E IL CIMITERO DI PONTICINO	1.061.305,00	367.762,75	0,00
31231	CONTRIBUTI STRAORDINARI PER LA VIABILITA' NEL COMUNE DI EMPOLI	0,00	91.723,09	0,00
31263	BANDO PER LA SICUREZZA STRADALE 2019/2020	399.179,13	132.371,74	0,00
31265	PROGETTAZIONE INTERVENTI VIABILITA' REGIONALE	117.509,44	32.522,80	0,00
31266	PROGETTAZIONE INTERVENTI VIABILITA' REGIONALE	0,00	4.148,00	0,00
31268	PROGETTAZIONI INTERVENTI VIABILITA' REGIONALE	50,00	0,00	0,00
31275	PROGRAMMA DI INTERVENTI PER LO SVILUPPO E LA MESSA IN SICUREZZA DI ITINERARI E PERCORSI CICLABILI E PEDONALI. QUOTA RT	0,00	166.049,66	0,00
31328	PROGETTAZIONE INTERVENTI VIABILITA' REGIONALE	65.428,18	304.599,17	0,00
31329	INTERVENTI RELATIVI ALLA VIABILITA' DEI PICCOLI COMUNI	11.634,40	17.336,93	0,00
31336	REALIZZAZIONE DI UN NUOVO PONTE SULL'ARNO PER IL COLLEGAMENTO FRA LO SVINCOLO DELLA SGC FIPILI DI LASTRA A SIGNA E LA SRT 66 PISTOIESE IN LOCALITA' INDICATORE	0,00	11.774,88	0,00
31337	CONTRIBUTO ALL'AUTORITA' DI SISTEMA PORTUALE DEL MAR TIRRENO SETTENTRIONALE PER LA REALIZZAZIONE DI AREE PER LA LOGISTICA INDUSTRIALE NEL PORTO DI PIOMBINO	4.889.082,60	0,00	0,00
31340	INTERVENTI DI RISANAMENTO ACUSTICO SGC FIPILI	16.120,00	905.692,36	0,00
31347	CONTRIBUTI STRAORDINARI ALLA PROVINCIA DI PISA PER IL COLLEGAMENTO DELLA SGC FI-PI-LI CON L'A11	0,00	50.000,00	0,00
31348	LOTTO 3 DELLA VARIANTE ALLA S.R.T. 429 - TRATTO CASTELFIORENTINO CERTALDO.	0,00	3.453.869,24	0,00
31354	INTERVENTI VARI SU STRADE REGIONALI	0,00	1.282.324,05	0,00
31356	MANUTENZIONI STRAORDINARIE DEI PONTI SULLE STRADE REGIONALI	2.859.865,25	8.493.879,22	2.602.988,22
31361	BANDO PER LA SICUREZZA STRADALE 2021/2022	0,00	800.723,54	0,00
31362	INTERVENTI RELATIVI ALLA VIABILITA' DEI PICCOLI COMUNI - ANNO 2020	94.747,12	5.871,50	0,00

Interventi programmati per spese di investimento finanziati con le risorse disponibili

Capitolo	Descrizione capitolo	2022	2023	2024
31363	PROGRAMMA PLURIENNALE INVESTIMENTI: FONDO PER IMPREVISTI E CONTENZIOSI INTERVENTI SU STRADE REGIONALI DI COMPETENZA PROVINCE E CITTA' METROPOLITANA	0,00	223.130,61	0,00
31364	VARIANTE SRT 439 CASTELNUOVO VAL DI CECINA - MAGGIORI FINANZIAMENTI	0,00	1.650.000,00	0,00
31368	COMPLETAMENTO INTERVENTO DI RIPRISTINO DELLA FRANA SULLA SR 445 IN LOCALITA' 'ACQUABONA'	0,00	200.000,00	0,00
31369	INTERVENTO DI MANUTENZIONE STRAORDINARIA PER LA MESSA IN SICUREZZA SULLA SRT 325 DI UNA CURVA IN LOCALITA' 'USELLA'	0,00	110.000,00	781.520,92
31371	INTERVENTI DI MANUTENZIONE VIABILITA' REGIONALE	0,00	1.792.941,42	0,00
31375	REALIZZAZIONE ROTATORIA IN COMUNE DI SAN GIOVANNI VALDARNO	0,00	94.901,22	0,00
31387	CONTRIBUTO STRAORDINARIO PER IL PROGETTO DEFINITIVO DEL SOTTOPASSO FERROVIARIO NEL COMUNE DI SIGNA	0,00	500.000,00	0,00
31389	SRT N. 436 'DELLA FRANCESCA' VARIANTE TRA LOC. 'PAZZERA' E LA SP N.26 'CAMPORCIONI' IN LOC. BISCOCCA - LOTTO 4	100.000,00	0,00	0,00
31397	INTERVENTI RELATIVI ALLA VIABILITA' COMUNI CON POPOLAZIONE INFERIORE AI 5.000 ABITANTI - MANUTENZIONI STRAORDINARIE	0,00	242.289,23	0,00
31399	CONTRIBUTO ALLA PROVINCIA DI GROSSETO PER INTERVENTI DI MESSA IN SICUREZZA DELLA SP 95 SFORZESCA	0,00	538.043,45	0,00
31401	SRT 74 - ADEGUAMENTO E MIGLIORAMENTO DELLA SICUREZZA, AMPLIAMENTO PER IL TRATTO DAL KM 42+400 AL KM 43+300 "NUOVO PONTE SUL FIUME FIORA"	0,00	4.533,20	0,00
31402	PROGETTAZIONE PER LA REALIZZAZIONE DI UN NUOVO PONTE SULL'ARNO PER IL COLLEGAMENTO FRA LO SVINCOLO DELLA SGC FIPILI DI LASTRA A SIGNA E LA SRT 66 PISTOIESE IN LOCALITA' INDICATORE	0,00	9.095,10	0,00
31404	REALIZZAZIONE DI LOTTO FUNZIONALE STRADALE PER IL SUPERAMENTO DELLA FERROVIA NEI PRESSI DELLA STAZIONE FERROVIARIA NEL COMUNE DI CASTELNUOVO DI GARFAGNANA	0,00	242.013,85	0,00
31405	INTERVENTO DI ADEGUAMENTO VIABILITA' VIADOTTO INDIANO - VIA BACCIO DA MONTELUPO - PONTE A GREVE NEL COMUNE DI FIRENZE	0,00	328.314,55	0,00
31406	MONITORAGGIO DEI FLUSSI DI TRAFFICO - SPESE DI INVESTIMENTO	200.000,00	150.000,00	150.000,00
31430	INTERVENTI SULLA VIABILITA' REGIONALE - SPESA IN CONTO CAPITALE	0,00	45.450,11	0,00
31439	S.P. 65 PANORAMICA PORTO SANTO STEFANO INTERVENTO DI MANUTENZIONE STRAORDINARIA	0,00	800.000,00	0,00
31440	INTERVENTI DI MANUTENZIONE STRAORDINARIA DELLE STRADE PROVINCIALI DEL LITORALE GROSSETANO	0,00	1.600.000,00	0,00
31441	VARIANTE ESTERNA ALL'ABITATO DI SAN GIMIGNANO, TRA LA SP 47 E LA SP 69	0,00	700.000,00	0,00
31446	CONTRIBUTO PER INTERVENTI DI RIPRISTINO E MESSA IN SICUREZZA TRATTI DI STRADE COMUNALI IN COMUNE DI MONTEMIGNAIO	0,00	10.787,20	0,00
32043	FONDO REGIONALE TRASPORTI SPESE DI MANUTENZIONE STRAORDINARIA CONTRATTUALIZZATE DESTINATE ALLA GESTIONE DELLE INFRASTRUTTURE	0,00	114.461,23	0,00
32122	PIANO INVESTIMENTO PER RINNOVO PARCO BUS	66.150,00	0,00	0,00
32123	SPESE DI INVESTIMENTO NEL SETTORE DELLA MOBILITA' CICLABILE E SOSTENIBILE	38.677,63	316.334,24	18.750,00
32132	TPL LOTTI DEBOLI - INVESTIMENTI PER BUS	0,00	389.248,09	0,00
32133	INTERVENTI IN MATERIA DI MOBILITA' CICLABILE DI INTERESSE REGIONALE	0,00	56.804,09	0,00
32137	SRT 222 - VARIANTE AL CENTRO ABITATO DI GRASSINA	0,00	876.073,92	0,00

Interventi programmati per spese di investimento finanziati con le risorse disponibili

Capitolo	Descrizione capitolo	2022	2023	2024
32138	ADEGUAMENTO E MESSA IN SICUREZZA DELLA SRT 436 DALLA LOCALITA' SAN PIERINO IN COMUNE DI FUCECCHIO ALL'INTERSEZIONE CON VIA MARCONI IN COMUNE DI SAN MINIATO	0,00	1.290.282,04	143.364,67
32140	SRT 71 - VARIANTE ALLA SRT 71 IN COMUNE DI CORTONA	0,00	226.253,32	0,00
32141	S.R.T. N. 71 VARIANTE SUBBIANO NORD LOC. CALBENZANO - LOTTO 2	0,00	1.055.341,93	0,00
32150	VARIANTE ALLA SRT 71 TRATTO TRA SUBBIANO NORD E CALBENZANO - REALIZZAZIONE OPERE ACCESSORIE PER COLLEGAMENTO LOTTI 1 E 2	0,00	250.000,00	0,00
32191	REALIZZAZIONE INTERVENTO DI MIGLIORAMENTO SISMICO E STRUTTURALE PONTE SUL FIUME ORME NEL TRATTO URBANO E COMUNALE SS 67 TOSCOROMAGNOLA	0,00	305.995,07	0,00
32197	INTERVENTI VIABILITA' PRATOMAGNO NEI COMUNI DI LORO CIUFFENNA, MONTEMIGNAIO E CASTEL S. NICCOLO'	0,00	300.000,00	0,00
32199	INTERVENTI COMPENSATIVI PER I DISAGI SUBITI DALLA CHIUSURA DI UNA CARREGGIATA SULLA FIPILI DIREZIONE FIRENZE	0,00	245.532,23	0,00
32200	REALIZZAZIONE ROTATORIA STRADALE "PONTE DELLA STECCAIA"	0,00	200.000,00	0,00
32211	RIPRISTINO TRATTI STRADA PROVINCIALE N. 26 IN LOCALITA' IL PINO NEL TERRITORIO DEL COMUNE DI RIO - ISOLA D'ELBA	0,00	117.122,08	0,00
32213	LAVORI DI DEMOLIZIONE E RIFACIMENTO PONTE IN LOCALITA' RENZINO, COMUNE DI FOIANO DELLA CHIANA	0,00	38.007,67	0,00
33062	FONDI PER L'EDILIZIA RESIDENZIALE CONVENZIONATA-AGEVOLATA - CONTRIBUTI PER IL PAGAMENTO DEGLI INTERESSI SUI MUTUI ACCESI PER L'ACQUISTO DELLA PRIMA CASA (ARTT. 36 E 41 L. 5.8.78 N. 457 E SUCC. MODIF.)	10.000,00	10.000,00	10.000,00
34000	SPESE PER CREAZIONE DEL DATABASE TOPOGRAFICO REGIONALE - SPESE INVESTIMENTO	1.098,00	0,00	0,00
34133	SPESE PER L'IMPLEMENTAZIONE DELLA CARTOGRAFIA GEOLOGICA E DATI TEMATICI COLLEGATI - TRASFERIMENTI IN C/CAPITALE AD ENTI E AGENZIE REGIONALI	137.766,43	120.900,67	120.900,67
34152	RIGENERAZIONE URBANA - CONTRIBUTI IN CONTO CAPITALE AGLI ENTI LOCALI	571.292,32	287.350,81	0,00
34239	POR FESR 2014-2020 - RETE DI PERCORSI CICLOPEDONALI AREA FIORENTINA - AZIONE 4.6.4 SUB B - QUOTA REGIONE	0,00	629.164,97	0,00
34242	ACQUISTO STRUMENTAZIONE TECNICO-SPECIALISTICA PER ATTIVITA' DI CANTIERE.	11.000,00	10.000,00	0,00
34283	CONTRIBUTI AI COMUNI PER INTERVENTI DI ABBATTIMENTO DELLE BARRIERE ARCHITETTONICHE NEI PORTI DI INTERESSE REGIONALE	0,00	45.520,32	0,00
34285	RIQUALIFICAZIONE EX CAVA DI CAMPITELLO NEL COMUNE DI BUCINE	0,00	2.406,77	0,00
34288	SPESE PER CREAZIONE DEL DATABASE TOPOGRAFICO REGIONALE - SPESE INVESTIMENTO	744.847,45	960.309,61	484.781,80
41120	TRASFERIMENTO DELLA PROPRIETA' INVASO DI BILANCINO - INTERVENTI DI MANUTENZIONE STRAORDINARIA	0,00	200.000,00	100.000,00
41133	ACCORDO DI PROGRAMMA PER LA BALNEAZIONE IN VERSILIA. SPERIMENTAZIONE PER ABBATTIMENTO DELLA CARICA BATTERICA PER I FIUMI FOSCO - DELL'ABATE, FIUMETTO E MOTRONE - SPESA IN C/CAPITALE	0,00	188.000,00	0,00
41136	TRASFERIMENTI PER PROGETTI DI PROMOZIONE, VALORIZZAZIONE E CONSERVAZIONE DEL SISTEMA REGIONALE DELLE AREE PROTETTE	134.800,00	159.700,00	135.000,00
41152	TRASFERIMENTI PER PROGETTI DI PROMOZIONE, VALORIZZAZIONE E CONSERVAZIONE DEL SISTEMA REGIONALE DELLE AREE PROTETTE A FAVORE DI ASSOCIAZIONI SOCIALI PRIVATE.	21.700,00	30.000,00	30.000,00
41187	CONTRIBUTO STRAORDINARIO AL COMUNE DELL'ISOLA DEL GIGLIO	200.299,65	0,00	0,00

Interventi programmati per spese di investimento finanziati con le risorse disponibili

Capitolo	Descrizione capitolo	2022	2023	2024
41211	TRASFERIMENTI AI PARCHI REGIONALI PER PROGETTI DI INVESTIMENTO PER UNA MIGLIORE FRUIBILITA' DEI PARCHI REGIONALI, GESTIONE DELLA FAUNA SELVATICA E TUTELA E CONSERVAZIONE DELLA BIODIVERSITA'.	30.000,00	15.000,00	15.000,00
41215	CONTRIBUTO STRAORDINARIO AL COMUNE DI CERTALDO PER LAVORI ALLA SEDE COMUNALE	462.639,23	0,00	0,00
41238	CONTRIBUTO STRAORDINARIO AL COMUNE DI SESTINO PER INTERVENTI ALLA SENTIERISTICA NELLA RISERVA NATURALE SASSO DI SIMONE FINALIZZATI ALLA VALORIZZAZIONE.	30.000,00	0,00	0,00
41248	INTERVENTI DI MESSA IN SICUREZZA PONTI SU STRADE REGIONALI	0,00	3.117.344,68	622.470,54
41261	FINANZIAMENTO ATTIVITA' DI MANUTENZIONE STRAORDINARIA E INTERVENTI DI DIFESA DEL SUOLO SUL RETICOLO IDROGRAFICO REALIZZATI AI SENSI DELL'ART. 54 DEL D. LGS. 50/2016 (ACCORDI QUADRO) - GENIO CIVILE VALDARNO SUPERIORE	122.000,00	500.000,00	0,00
42121	SPESE INVESTIMENTO PER LA RETE IDROPLUVIOMETRICA REGIONALE	170.700,70	179.299,30	175.000,00
42222	FINANZIAMENTO MANUTENZIONI STRAORDINARIE OO.II. II CATEG. - G.C. VALDARNO INFERIORE	0,00	17.205,50	0,00
42240	FONDO PER IL PAGAMENTO ONERI DI ESPROPRIO - GESTIONE GENIO CIVILE VALDARNO CENTRALE	35.100,00	0,00	0,00
42249	PRS 2006/2010. TUTELA DELLE ACQUE.	1.181.137,46	2.158.862,54	0,00
42472	FONDI PER L'ATTUAZIONE DELL'ACCORDO DI PROGRAMMA NOVATIVO PER LA REALIZZAZIONE DEL PRIMO LOTTO DELLA CASSA DI ESPANSIONE DEI RENAI	0,00	6.229,32	4.465,20
42475	FONDO PER IL FINANZIAMENTO DEGLI INTERVENTI DI DIFESA DEL SUOLO	5.703.336,96	7.067.622,05	2.000.000,00
42476	FONDO PER IL FINANZIAMENTO DEGLI INTERVENTI DI DIFESA DEL SUOLO. REALIZZAZIONE OPERE	44.628,17	619.558,51	129.000,00
42480	FINANZIAMENTO DEGLI INTERVENTI DI DIFESA DEL SUOLO - SPESE PER LA REALIZZAZIONE DEI PROGETTI - ENTE ATTUATORE GENIO CIVILE VALDARNO CENTRALE	30.772,33	0,00	0,00
42481	FINANZIAMENTO DEGLI INTERVENTI DI DIFESA DEL SUOLO - SPESE PER LA REALIZZAZIONE DELLE OPERE - ENTE ATTUATORE GENIO CIVILE TOSCANA SUD -	3.400,00	1.690,20	0,00
42482	FONDO PER IL FINANZIAMENTO DEGLI INTERVENTI DI DIFESA DEL SUOLO - SPESE PER LA REALIZZAZIONE DELLE OPERE - ENTE ATTUATORE GENIO CIVILE VALDARNO CENTRALE E TUTELA DELL'ACQUA	0,00	68.256,68	0,00
42519	IMPLEMENTAZIONE SISTEMA INFORMATICO "PORTOS" - SPESA INVESTIMENTO	46.338,00	97.337,36	97.337,36
42568	FINANZIAMENTO ATTIVITA' DI MANUTENZIONE STRAORDINARIA E INTERVENTI DI DIFESA DEL SUOLO - G.C. TOSCANA NORD	28.600,00	0,00	0,00
	FINANZIAMENTO INTERVENTI DOCUMENTO OPERATIVO DIFESA DEL SUOLO - G. C. TOSCANA NORD	0,00	37.198,20	0,00
42570	FINANZIAMENTO INTERVENTI DOCUMENTO OPERATIVO DIFESA DEL SUOLO IN AVVALIMENTO DEI CONSORZI DI BONIFICA - GENIO CIVILE VALDARNO CENTRALE	350.000,00	1.019.593,70	0,00
42578	SPESE GENERALI DI PROTEZIONE CIVILE - BENI IMMOBILI	4.832,46	0,00	0,00
42581	DOCUMENTO OPERATIVO PER LA DIFESA DEL SUOLO - INTERVENTI IDRAULICI E IDROGEOLOGICI NEL TERRITORIO DELLA PROVINCIA DI MASSA CARRARA ARGINE DI PODENZANA - LOTTO I	0,00	3.500,00	0,00
42584	DOCUMENTO OPERATIVO PER IL RECUPERO E RIEQUILIBRIO DELLA FASCIA COSTIERA - CONTRIBUTI AI COMUNI	0,00	15.943,14	0,00
42586	DOCUMENTO OPERATIVO PER IL RECUPERO E RIEQUILIBRIO DELLA FASCIA COSTIERA - SETTORE GENIO CIVILE VALDARNO INFERIORE - LAVORI	81.350,46	0,00	0,00

Interventi programmati per spese di investimento finanziati con le risorse disponibili

Capitolo	Descrizione capitolo	2022	2023	2024
42598	DOCUMENTO OPERATIVO PER LA DIFESA DEL SUOLO - SETTORE GENIO CIVILE VALDARNO SUPERIORE - INDAGINI E PROGETTAZIONI	68.650,16	89.697,72	0,00
42604	APQ CARTARI - FOGNATURE COMUNE DI CAPANNORI	920.000,00	0,00	700.000,00
42627	INTERVENTI DI SOMMA URGENZA DEL GENIO CIVILE VALDARNO CENTRALE	0,00	2.706,21	0,00
42664	FINANZIAMENTO INTERVENTI DI DIFESA DEL SUOLO - SPESE PER LA REALIZZAZIONE DELLE OPERE - GENIO CIVILE VALDARNO SUPERIORE	566.542,33	734.016,00	0,00
42666	DOCUMENTO OPERATIVO PER IL RECUPERO E IL RIEQUILIBRIO DELLA FASCIA COSTIERA - SETT GENIO CIVILE TOSCANA NORD - CONTRIBUTI AI COMUNI	0,00	45.009,82	0,00
42667	ACCORDO DI PROGRAMMA PER RIFACIMENTO PONTE CATOLFI IN COMUNE DI LATERINA. FINANZIAMENTO PER AUMENTO SEZIONE IDRAULICA E CAPACITA' DI DEFLUSSO ACQUE.	0,00	120.000,00	0,00
42677	POTENZIAMENTO IMPIANTO DI RIVELLINO - LIVORNO (EX FONDI FAS DEPROGRAMMATI)	0,00	190.492,00	0,00
42703	REALIZZAZIONE INTERVENTI URGENTI DI DIFESA DEL SUOLO - GENIO CIVILE VALDARNO SUPERIORE	6.278,78	5.156,32	0,00
42716	INTERVENTI RELATIVI AI TRATTI ESTESI COPERTI DEI CORSI D'ACQUA.	655.869,28	1.184.422,00	583.967,13
42720	FINANZIAMENTO DEGLI INTERVENTI DI DIFESA DEL SUOLO PREVISTI NEL DODS REALIZZATI DAL SETTORE GENIO CIVILE VALDARNO INFERIORE	2.184,00	533.906,77	0,00
42722	DOCUMENTO OPERATIVO PER IL RECUPERO E RIEQUILIBRIO DELLA FASCIA COSTIERA LAVORI AREA TOSCANA NORD	1.296.202,09	217.079,38	0,00
42768	FINANZIAMENTO INTERVENTI DOCUMENTO OPERATIVO DIFESA DEL SUOLO - GENIO CIVILE VALDARNO SUPERIORE	36.620,00	5.380,00	0,00
42829	FINANZIAMENTO ATTIVITA' DI MANUTENZIONE STRAORDINARIA E INTERVENTI DI DIFESA DEL SUOLO SUL RETICOLO IDROGRAFICO REALIZZATI AI SENSI DELL'ART. 54 DEL D. LGS. 50/2016 (ACCORDI QUADRO) - GENIO CIVILE VALDARNO CENTRALE	591.896,23	217.657,69	0,00
42831	FINANZIAMENTO ATTIVITA' DI MANUTENZIONE STRAORDINARIA E INTERVENTI DI DIFESA DEL SUOLO SUL RETICOLO IDROGRAFICO REALIZZATI AI SENSI DELL'ART. 54 DEL D. LGS. 50/2016 (ACCORDI QUADRO)	784,37	540.000,00	1.490.000,00
42845	INTERVENTI URGENTI DI MANUTENZIONE STRAORDINARIA SULLE INFRASTRUTTURE IDRAULICHE - SETTORE GENIO CIVILE TOSCANA NORD	6.596,20	687,68	0,00
42852	FINANZIAMENTO PER LA REALIZZAZIONE DELLE CASSE DI ESPANSIONE DI FIBBIANA 1 E FIBBIANA 2	0,00	534.885,92	0,00
42858	EVENTO SISMICO DEL 9 DICEMBRE 2019 NEL MUGELLO - CONTRIBUTI PER RIPRISTINO DEL PATRIMONIO ABITATIVO PRIVATO	302.055,71	5.567,77	0,00
42862	INTERVENTO FINANZIARIO STRAORDINARIO PER IL SUPERAMENTO DELL'EMERGENZA CONSEGUENTE AGLI EVENTI METEOROLOGICI ECCEZIONALI RELATIVI AI MESI DI NOVEMBRE E DICEMBRE 2019 - CONTRIBUTI AGLI INVESTIMENTI	384.600,00	0,00	0,00
42863	INTERVENTO FINANZIARIO STRAORDINARIO PER IL SUPERAMENTO DELL'EMERGENZA CONSEGUENTE AGLI EVENTI METEOROLOGICI ECCEZIONALI RELATIVI AI MESI DI NOVEMBRE E DICEMBRE 2019 - GENIO CIVILE TOSCANA NORD	1.643,14	217,47	0,00
42864	INTERVENTO FINANZIARIO STRAORDINARIO PER IL SUPERAMENTO DELL'EMERGENZA CONSEGUENTE AGLI EVENTI METEOROLOGICI ECCEZIONALI RELATIVI AI MESI DI NOVEMBRE E DICEMBRE 2019 - GENIO CIVILE TOSCANA SUD - CONTRIBUTI AGLI INVESTIMENTI	0,00	81.000,00	0,00

Interventi programmati per spese di investimento finanziati con le risorse disponibili

Capitolo	Descrizione capitolo	2022	2023	2024
42868	INTERVENTO FINANZIARIO STRAORDINARIO PER IL SUPERAMENTO DELL'EMERGENZA CONSEGUENTE AGLI EVENTI METEOROLOGICI ECCEZIONALI RELATIVI AI MESI DI NOVEMBRE E DICEMBRE 2019 - GENIO CIVILE VALDARNO SUPERIORE	0,00	2.424,76	0,00
42885	FINANZIAMENTO ATTIVITA' DI MANUTENZIONE STRAORDINARIA E INTERVENTI DI DIFESA DEL SUOLO SUL RETICOLO IDROGRAFICO REALIZZATI AI SENSI DELL'ART. 54 DEL D. LGS. 50/2016 (ACCORDI QUADRO) - GENIO CIVILE TOSCANA NORD	122.953,66	82.983,46	0,00
42886	CONTRIBUTI PER L'EFFICIENTAMENTO ENERGETICO DEGLI EDIFICI PUBBLICI E STRUTTURE PUBBLICHE ED INTEGRAZIONE CON FONTI RINNOVABILI	0,00	932.423,42	0,00
42905	CONTRIBUTI FINALIZZATI AD INCENTIVARE PROGETTI DI PROMOZIONE DELLA RACCOLTA DIFFERENZIATA E DELL'ECONOMIA CIRCOLARE.	0,00	381.444,20	0,00
42934	SPESE PER ACQUISTI DI ATTREZZATURE DI SUPPORTO AL SERVIZIO DI PIENA - CG VALDARNO INFERIORE	1.166,32	0,00	0,00
42937	INTERVENTI DI POTENZIAMENTO DELLA RETE IDRICA IN LOC. MOLIN NUOVO ED ESTENSIONE DELLA RETE IDRICA DI VIA PIANGRANDE DEL COMUNE DI EMPOLI - LOTTO 1 E LOTTO 2	37.400,00	149.600,00	0,00
42939	FINANZIAMENTO INTERVENTI DOOCUMENTO OPERATIVO DIFESA DEL SUOLO - GENIO CIVILE VALDARNO CENTRALE	0,00	297.301,69	0,00
42952	DOCUMENTO OPERATIVO PER IL RECUPERO E IL RIEQUILIBRIO DELLA FASCIA COSTIERA - SETTORE GENIO CIVILE TOSCANA SUD - CONTRIBUTI PER INVESTIMENTI AI COMUNI	0,00	67.831,94	0,00
42961	SPESE PER ACQUISTO APPARATI MOBILI DI TELECOMUNICAZIONE PER ATTIVITA' DI VIGILANZA	20.000,00	0,00	0,00
42970	FINANZIAMENTO ATTIVITA'DI MANUTENZIONE STRAORDINARIA E INTERVENTI DI DIFESA DEL SUOLO SU RETICOLO IDROGRAFICO REALIZZATI AI SENSI DELL'ART. 54 DEL D.LSG.50/2016 (ACCORDI QUADRO) GENIO CIVILE VALDARNO INFERIORE	9.461,52	485.538,48	0,00
42973	REALIZZAZIONE INTERVENTI URGENTI DI DIFESA DEL SUOLO - GENIO CIVILE VALDARNO SUPERIORE	67.153,98	846,02	0,00
42974	MANUTENZIONI STRAORDINARIE OO.II. CATEG. -GENIO CIVILE VALDARNO INFERIORE	201.273,88	47.059,80	0,00
42975	CONTRIBUTO STRAORDINARIO PER IL RIPRISTINO DI IMMOBILI PRIVATI DANNEGGIATI DAL SISMA DEL 9 DICEMBRE 2019 NEL COMUNE DI BARBERINO DI MUGELLO	0,00	450.000,00	0,00
42985	INTERVENTI DI SOMMA URGENZA ATTUATI IN AVVALIMENTO DAI CONSORZI DI BONIFICA - GENIO CIVILE VALDARNO INFERIORE	309.750,00	17.150,00	0,00
43218	ACCORDO DI PROGRAMMA PER L'AUTONOMIA IDRICA DELL'ISOLA D'ELBA. DISSALATORE DI CAPOLIVERI. PRIMO STRALCIO DEL I LOTTO.	0,00	1.500.000,00	0,00
43231	IMPLEMENTAZIONE DELLE ATTREZZATURE A SUPPORTO SISTEMI INFORMATICI IN CAMPO AMBIENTALE ED ENERGETICO	30.333,72	99.202,72	64.768,22
51382	INFRASTRUTTURE PER I SETTORI PRODUTTIVI	0,00	400.000,00	0,00
51383	AREE PER INSEDIAMENTI PRODUTTIVI	0,00	376.952,20	0,00
51384	INFRASTRUTTURE PER IL TRASFERIMENTO TECNOLOGICO	122.369,97	93.582,03	0,00
51472	INFRASTRUTTURE PER IL TURISMO E COMMERCIO	554.180,85	0,00	0,00
51744	INFRASTRUTTURE TURISMO E COMMERCIO. FINANZIAMENTO P.I.U.S.S. LUCCA CON FONDI REGIONALI	0,00	2.197.877,00	1.477.877,00
51747	INTERVENTI DI SVILUPPO E RAFFORZAMENTO A FAVORE DELLE AZIENDE ESERCENTI ATTIVITA' PRODUTTIVE - INTERVENTI INFRASTRUTTURALI A FAVORE SETTORI PRODUTTIVI - RIFINANZIAMENTO FAS 2007/2013	0,00	2.036.489,28	0,00

Interventi programmati per spese di investimento finanziati con le risorse disponibili

Capitolo	Descrizione capitolo	2022	2023	2024
51788	POR FESR 2014/2020 SOSTEGNO ALLE ATTIVITA' COLLABORATIVE DI RES PER LO SVILUPPO DI NUOVE TECNOLOGIE SOSTENIBILI, DI NUOVI PRODOTTI E SERVIZI AZIONE 1.1.4 - QUOTA REGIONE	0,00	137.107,63	0,00
51845	POR FESR 2014/2020 INCENTIVI PER L'EFFICIENTAMENTO DEGLI IMMOBILI E DEI PROCESSI PRODUTTIVI DELLE IMPRESE - INTERVENTI DI EFFICIENTAMENTO ENERGETICO NEGLI IMMOBILI SEDE DELLE IMPRESE - AZIONE 4.2.1 A.1 - QUOTA REGIONE	122.507,19	299.773,00	0,00
51850	POR FESR 2014/2020 INCENTIVI PER L'EFFICIENTAMENTO DEGLI IMMOBILI E DEI PROCESSI PRODUTTIVI DELLE IMPRESE - INTERVENTI DI EFFICIENTAMENTO ENERGETICO DEI PROCESSI PRODUTTIVI - AZIONE 4.2.1 A.2 - QUOTA REGIONE	0,00	5.882,64	0,00
51870	POR FESR 2014/2020 INTERVENTI PER LA TUTELA, LA VALORIZZAZIONE E LA MESSA IN RETE DEL PATRIMONIO CULTURALE, MATERIALE E IMMATERIALE, NELLE AREE DI ATTRAZIONE DI RILEVANZA STRATEGICA TALE DA CONSOLIDARE E PROMUOVERE PROCESSI DI SVILUPPO AZIONE 6.7.1 - QUOTA REGIONE	161.570,36	1.911.328,34	0,00
51959	POR FESR 2014-2020. INFRASTRUTTURE PER LA RICERCA (AZIONE 1.5.1) - QUOTA REGIONE	166.444,75	0,00	0,00
51994	POR FESR 2014/2020 - ASSE 4 LINEA 4.6.1B - SOSTEGNO AD INTERVENTI DI MOBILITA' URBANA SOSTENIBILE: AZIONI INTEGRATE PER LA MOBILITA' - QUOTA REGIONE	64.800,00	412.552,97	0,00
51997	POR FESR 2014/2020 - ASSE 4 LINEA 4.6.4A - PISTE CICLOPEDONALI - QUOTA REGIONE	0,00	610.802,57	0,00
52227	PIANO REGIONALE AGRICOLO FORESTALE -FORESTAZIONE - INTERVENTI PUBBLICI FORESTALI	6.385.000,00	6.135.000,00	6.135.000,00
52518	PROGRAMMA DI SVILUPPO RURALE (FEASR) 2014-2020 - QUOTA REGIONALE DI COFINANZIAMENTO FEASR	12.000.000,00	9.600.000,00	9.600.000,00
52574	POR FESR 2014/2020. INCENTIVI PER L'EFFICIENTAMENTO ENERGETICO DEGLI EDIFICI PUBBLICI E STRUTTURE PUBBLICHE ED INTEGRAZIONE CON FONTI RINNOVABILI. AZIONE 4.1.1. QUOTA REGIONE.	1.669.025,11	4.126.213,73	0,00
52611	POR FESR 2014/2020 4.1.1 URBANO - QUOTA REGIONE	12.604,41	144.866,36	0,00
52615	POR CREO FESR 2014-2020 - ASSE URBANO (PIU) - AZIONE 9.6.6 A3 - FONTE RT	11.883,31	167.377,08	0,00
52619	POR FESR 2014-2020 ASSE URBANO AZIONE 4.6.1- QUOTA REGIONE	237.687,77	323.765,10	0,00
52622	POR FESR 2014/2020 ASSE URBANO (AZIONE 9.6.6 A1) - QUOTA REGIONE	16.847,13	1.581.542,48	0,00
52677	CONTRIBUTI STRAORDINARI AI COMUNI DI BIBBONA, CASTAGNETO CARDUCCI E DI CECINA PER PROGETTAZIONE DI OPERE PUBBLICHE FINALIZZATE ALLA RIQUALIFICAZIONE DEL TESSUTO URBANO	0,00	38.157,13	0,00
52678	INVESTIMENTI PER RIQUALIFICAZIONE CENTRI COMMERCIALI NATURALI	385.536,74	413.805,32	0,00
52683	FINANZIAMENTO ATTIVITA' DI INVESTIMENTO IN AMBITO ZOOTECNICO	243.178,81	43.178,81	43.178,81
52712	POR FESR 2014/2020 4.1.3 URBANO. QUOTA REGIONE.	0,00	43.660,67	0,00
52720	INFRASTRUTTURE PER ATTIVITA' PRODUTTIVE - TRASFERIMENTI A SVILUPPO TOSCANA	114.597,62	1.882.993,87	0,00
52781	ENTE TERRE REGIONALI TOSCANE - RIASSEGNAZIONE DI PARTE DELL'UTILE PER UN UTILIZZO FINALIZZATO AD OPERE DI INVESTIMENTO (DGR 50/2016)	150.000,00	170.120,00	150.000,00
52793	POR FESR 2014/2020 CONTRIBUTO PER SOLUZIONI TECNOLOGICHE E DIGITALIZZAZIONE - ACQUISTO HARDWARE - AZIONE 2.2.1 QUOTA REGIONE	0,00	190.218,83	0,00
52796	POR FESR 2014/2020 CONTRIBUTO PER SOLUZIONI TECNOLOGICHE E DIGITALIZZAZIONE ADEGUAMENTO IMPIANTI E MACCHINARI - AZIONE 2.2.1 QUOTA REGIONE	62.998,66	0,00	0,00

Interventi programmati per spese di investimento finanziati con le risorse disponibili

Capitolo	Descrizione capitolo	2022	2023	2024
52863	POR FESR 2014/2020 - AZIONE 6.7.2 - INCARICHI PROFESSIONALI - QUOTA REGIONE	3.080,80	0,00	0,00
52871	CONTRIBUTO STRAORDINARIO AL COMUNE DI PONTASSIEVE PER L'EDIFICAZIONE DI UN IMMOBILE DESTINATO A OSPITARE INFRASTRUTTURE E ATTIVITA' DI RICERCA E SVILUPPO NEL SETTORE DELLE ENERGIE RINNOVABILI E DEI BIOCARBURANTI	0,00	660.000,00	180.000,00
52887	SOSTEGNO AL PROCESSO DI RAZIONALIZZAZIONE DEL SISTEMA DI GESTIONE DELLE INFRASTRUTTURE PER IL TRASFERIMENTO TECNOLOGICO	0,00	56.000,00	0,00
52894	INTERVENTI A SOSTEGNO DELL'AMMODERNAMENTO DEL SETTORE COOPERATIVO AGRICOLO	215.894,05	215.894,05	215.894,05
52914	CONTRIBUTO STRAORDINARIO PER L'INFRASTRUTTURAZIONE TURISTICA DEL MONTE AMIATA	0,00	478.680,24	0,00
52951	SISTEMA INFORMATIVO PER LA VERIFICA DELLO STATO DI AVANZAMENTO DELLA CONCESSIONE DI CONTRIBUTI ALLE IMPRESE	200.000,00	0,00	0,00
52984	POR FESR 2014-2020 - AZIONE 3.1.1 A.3 AIUTI FINALIZZATI AL CONTENIMENTO E AL CONTRASTO DELL'EMERGENZA EPIDEMIOLOGICA COVID 19 - INTERVENTI IN C/CAPITALE - QUOTA REGIONE	1.619.597,00	2.909.098,80	0,00
53244	CONTRIBUTI PER LA MANUTENZIONE DEGLI ITINERARI DELLA VIA FRANCIGENA	0,00	8.648,20	0,00
53272	CONTRIBUTO STRAORDINARIO PER LA PROMOZIONE DI PROGETTI INTEGRATI DI RIGENERAZIONE DEGLI SPAZI URBANI FRAGILI	542.381,85	316.253,89	0,00
53284	CONTRIBUTO STRAORDINARIO AL COMUNE DI FILATTIERA PER OPERE DI COMPLETAMENTO DEL RIFUGIO LOGARGHENA	0,00	250.000,00	0,00
53299	POR FESR 2014/2020 AZIONE 2.3.1 POTENZIAMENTO DELLA DOMANDA DI ICT DI CITTADINI E IMPRESE IN TERMINI DI UTILIZZO DEI SERVIZI ONLINE - LABORATORI TERRITORIALI FORMATIVI APERTI - OI SVILUPPO TOSCANA QUOTA RT	0,00	446.250,00	0,00
53334	ARTEA - SPESE D'INVESTIMENTO	80.000,00	0,00	0,00
53356	CONTRIBUTO A FONDO PERDUTO PER LA SICUREZZA SUI LUOGHI DI LAVORO	0,00	3.000.000,00	0,00
53383	SOSTEGNO AGLI INVESTIMENTI STRATEGICI IN RICERCA E SVILUPPO DELLE IMPRESE	1.026.524,22	0,00	0,00
54023	PROGRAMMA PLURIENNALE INVESTIMENTI: INTERVENTI NEL SETTORE INDUSTRIALE - CENTRI DI ECCELLENZA E RICERCA	0,00	961.841,00	0,00
55088	FEAMP 2014/2020 - QUOTA DI COFINANZIAMENTO REGIONALE PER SPESE DI INVESTIMENTO - ATTUAZIONE DI MISURE REGIONALI DI INTERVENTO PREVISTE DAL PROGRAMMA NAZIONALE	179.073,78	45.000,00	0,00
61211	INTERVENTI EDUCATIVI PER L'INFANZIA E L'ADOLESCENZA INVESTIMENTI	342.160,00	0,00	0,00
61470	EROGAZIONE CONTRIBUTI FINANZIARI IN CONTO CAPITALE PER INTERVENTI URGENTI DI EDILIZIA SCOLASTICA A FAVORE DI ENTI LOCALI	2.499.338,42	3.625.477,85	900.540,00
61471	FINANZIAMENTO DEL PIANO INVESTIMENTI DELL'AZIENDA REGIONALE D.S.U.	43.054,00	1.639.009,10	0,00
61870	POR FSE 2014/2020 - ASSE D - CAPACITA' ISTITUZIONALE E AMMINISTRATIVA - QUOTA REGIONE PRODOTTI INFORMATICI - SETTORE SISTEMI INFORMATIVI E TECNOLOGIE DELLA CONOSCENZA	372,82	0,00	0,00
62003	FINANZIAMENTO PER LA PROMOZIONE DELLA CULTURA E DELLA PRATICA DELLE ATTIVITA' MOTORIE - INTERVENTI DI INVESTIMENTO	898.350,00	1.270.253,20	0,00
62204	POR FSE 2014-2020 - ASSE C SCHEDA C.3.1.2.C - SISTEMA INFORMATIVO ACCREDITAMENTO - ACQUISTO B/S - QUOTA REGIONE - INVESTIMENTO	17.348,87	6.961,07	0,00

Interventi programmati per spese di investimento finanziati con le risorse disponibili

Capitolo	Descrizione capitolo	2022	2023	2024
62367	POR FESR 2014-2020. SOSTEGNO ALL'AVANZAMENTO TECNOLOGICO DELLE IMPRESE ATTRAVERSO IL FINANZIAMENTO DI LINEE PILOTA E AZIONI DI VALIDAZIONE PRECOCE DEI PRODOTTI E DI DIMOSTRAZIONE SU LARGA SCALA. AIUTI AGLI INVESTIMENTI R&SI. LINEA 1.1.5 SOTTOAZIONE A.3. QUOTA REGIONE	123.098,46	308.375,59	0,00
62420	POR FESR 2014-2020 ASSE 6 URBANO - AZIONE 9.3.1 SERVIZI SOCIO-EDUCATIVI. QUOTA REGIONE	0,00	66.168,24	0,00
62452	L.R. 32/02 - SVILUPPO SOFTWARE E MANUTENZIONE EVOLUTIVA - SISTEMI INFORMATIVI FORMAZIONE	126.880,00	1.972,42	0,00
62482	POR FSE 2014/2020 - ASSE C - SETTORE SITC- ATTIVITA' C 111B ANAGRAFE EDUCAZIONE E ISTRUZIONE PER IL MONITORAGGIO DELLA DISPERSIONE SCOLASTICA - QUOTA RT	2.961,70	52,63	0,00
62574	CONTRIBUTO STRAORDINARIO AL COMUNE DI AULLA PER LA REALIZZAZIONE DELLA PALESTRA SCOLASTICA A SERVIZIO DELLA SCUOLA SECONDARIA DI PRIMO GRADO 'DANTE ALIGHIERI'	0,00	640.000,00	0,00
62577	CONTRIBUTO STRAORDINARIO AL COMUNE DI MONTEVARCHI	120.000,00	0,00	0,00
62702	CONTRIBUTO STRAORDINARIO AL COMUNE DI POGGIBONSI PER LA REALIZZAZIONE DEI LAVORI SULL'EDIFICIO CHE OSPITA LA SCUOLA SECONDARIA DI I GRADO L. DA VINCI	0,00	330.000,00	0,00
62704	CONTRIBUTI STRAORDINARI A ENTI LOCALI PER INTERVENTI SU IMPIANTISTICA SPORTIVA	68.000,00	287.000,00	0,00
62771	CONTRIBUTO ALLA FONDAZIONE GUIDO D'AREZZO PER LA GESTIONE DELLA COLLEZIONE ORO D'AUTORE - SPESE DI INVESTIMENTO	40.000,00	0,00	0,00
62820	CONTRIBUTI AD ASSOCIAZIONI E ALTRI SOGGETTI PRIVATI ORGANIZZATORI DI MANIFESTAZIONI DI RIEVOCAZIONE STORICA	140.668,00	200.000,00	200.000,00
62893	TRASFERIMENTO STRAORDINARIO ALLA PROVINCIA DI PISTOIA PER INTERVENTO SU LICEO "C. LORENZINI" NEL COMUNE DI PESCIA	200.000,00	0,00	0,00
62922	MANIFESTAZIONI DI RIEVOCAZIONI STORICHE - TRASFERIMENTI IN C/CAPITALE A AMMINISTRAZIONI LOCALI	59.332,00	0,00	0,00
63134	FONDI REGIONALI PER INVESTIMENTI NEI BENI CULTURALI - TRASFERIMENTI ALLE AMMINISTRAZIONI PUBBLICHE	385.805,99	697.945,44	0,00
63201	PDC - PROGETTO REGIONALE VALORIZZAZIONE BENI CULTURALI - SPESE D'INVESTIMENTO - TRASFERIMENTI AD ALTRI SOGGETTI	25.000,00	0,00	0,00
63320	RISORSE REGIONALI PER COPERTURA RICERCA FONDAMENTALE - SCORRIMENTO BANDO FAR FAS.	266.262,81	11.003,64	0,00
63394	CONTRIBUTO STRAORDINARIO PER IL RECUPERO E RESTAURO DEGLI IMMOBILI DELLA PARROCCHIA DI SAN SILVESTRO A BARBERINO DEL MUGELLO	322.000,00	0,00	0,00
71034	ACQUISTO E MANUTENZIONE STRAORDINARIA BENI INVESTIMENTO PER BAR E MENSA, MANUTENZIONE IMMOBILI E SERVIZI GENERALI	80.000,00	80.000,00	80.000,00
71047	SPESE DI REALIZZAZIONE E MANUTENZIONE STRAORDINARIA DEGLI IMMOBILI FUNZIONALI ALL'AMMINISTRAZIONE REGIONALE	0,00	38.556,35	0,00
71048	SPESE DI MANUTENZIONE STRAORDINARIA DEI PALAZZI 'A' E 'B' DEL CENTRO DIREZIONALE DI VIA DI NOVOLI, 26	0,00	4.666,98	0,00
71050	PROGRAMMA DI INTERVENTI DI INVESTIMENTO PER ADEGUAMENTI AL D.LGS. 81/2008	539.568,52	492.719,45	504.000,00
71070	ACQUISIZIONE E SVILUPPO SISTEMI INFORMATIVI E TELEMATICI	849.529,71	1.214.077,07	974.816,90

Interventi programmati per spese di investimento finanziati con le risorse disponibili

Capitolo	Descrizione capitolo	2022	2023	2024
71071	PROGETTAZIONE, ACQUISIZIONE DI COMPONENTI TECNOLOGICHE ED APPLICATIVE PER LA REALIZZAZIONE DEL SISTEMA INFORMATIVO REGIONALE ANCHE CON RIFERIMENTO AI SISTEMI DI SICUREZZA ED ARCHIVI. ACQUISTO DI SISTEMI DI ELABORAZIONE E CALCOLO E RELATIVE PERIFERICHE - HARDWARE	843.668,74	843.502,20	950.000,00
71087	PROGETTAZIONE E REALIZZAZIONE DI SOFTWARE PER L'ATTIVITA' DI DOCUMENTAZIONE, DELLE BANCHE DATI E DELL'UFFICIO RELAZIONI CON IL PUBBLICO (U.R.P.)	112.205,58	84.417,17	80.000,00
71128	ACQUISIZIONE PRODOTTI SOFTWARE FINALIZZATI ALLO SVILUPPO DEI SISTEMI INFORMATIVI DIREZIONALI. SPESE DI INVESTIMENTO.	209.842,83	397.498,91	250.000,00
71159	ACQUISTO E MANUTENZIONE STRAORDINARIA BENI INVESTIMENTO PER GLI AUTOVEICOLI DELLA GIUNTA REGIONALE	50.000,00	20.000,00	20.000,00
71192	PROGRAMMA DI INTERVENTI IN MATERIA DI PREVENZIONE E PROTEZIONE AI SENSI DEL D. LGS. 81/2008 - SPESE IN CONTO CAPITALE - BENI MATERIALI	80.000,00	80.000,00	80.000,00
71223	SERVIZI INFRASTRUTTURALI DELLA AMMINISTRAZIONE ANCHE CON RIFERIMENTO AI SISTEMI DI SICUREZZA.	85.269,56	349.842,64	250.000,00
71224	ACQUISTO E MANUTENZIONE STRAORDINARIA BENI INVESTIMENTO PER VEICOLI A 2 RUOTE E QUADRICICLI DELLA GIUNTA REGIONALE	10.000,00	10.000,00	10.000,00
71228	ACQUISIZIONE E SVILUPPO SISTEMI INFORMATIVI E TELEMATICI IN MATERIA DI PERSONALE	216.512,02	199.561,06	150.000,00
71253	PROGETTAZIONE, ACQUISIZIONE DI COMPONENTI TECNOLOGICHE ED APPLICATIVE PER LA REALIZZAZIONE DEL SISTEMA INFORMATIVO REGIONALE ANCHE CON RIFERIMENTO AI SISTEMI DI SICUREZZA ED ARCHIVI. ACQUISTO DI SISTEMI DI ELABORAZIONE E CALCOLO E RELATIVE PERIFERICHE - SOFTWARE	162.963,00	272.953,69	151.000,00
71260	ACQUISTI INFRASTRUTTURALI DELLA AMMINISTRAZIONE ANCHE CON RIFERIMENTO AI SISTEMI DI SICUREZZA.	9.740,00	140.260,00	100.000,00
71277	ADEGUAMENTO DEGLI IMPIANTI INDUSTRIALI, RELATIVAMENTE AL DATA CENTER DI REGIONE TOSCANA	744.727,66	59.481,02	0,00
71278	PROGRAMMA DI INTERVENTI IN MATERIA DI PREVENZIONE E PROTEZIONE AI SENSI DEL D.LGS. 81/2008 - SPESE IN CONTO CAPITALE - BENI IMMATERIALI	25.000,00	25.000,00	25.000,00
71884	ACQUISIZIONE E AGGIORNAMENTO PROCEDURE INFORMATICHE	328.155,78	277.427,27	250.000,00
71885	GESTIONE LABORATORIO DI DIAGNOSTICA FITOPATOLOGICA E BIOLOGIA MOLECOLARE SERVIZIO FITOSANITARIO REGIONALE - SPESE DI INVESTIMENTO	6.045,03	6.045,03	6.045,03
71907	PAGAMENTI INDENNIZZI EX ART. 42 BIS DPR 327/2001 - E ACCORDI OCCUPAZIONI SENZA TITOLO	500.000,00	500.000,00	1.000.000,00
72010	TRASFERIMENTI IN CONTO CAPITALE ALL'AUTORITA' PORTUALE REGIONALE	2.579.846,00	5.372.400,00	3.500.000,00
72042	ACQUISTO BENI, STRUMENTAZIONI E TECNOLOGIE FUNZIONALI A PROGETTI DI INNOVAZIONE DI CUI ALL'ART. 71 BIS DELLA L.R. 38/2007	0,00	8.421,50	0,00
72061	PROGETTAZIONE, ACQUISIZIONE DI COMPONENTI TECNOLOGICHE ED APPLICATIVE PER LA REALIZZAZIONE DEL SISTEMA INFORMATIVO ARTI ANCHE CON RIFERIMENTO AI SISTEMI DI SICUREZZA ED ARCHIVI. ACQUISTO DI SISTEMI DI ELABORAZIONE E CALCOLO E RELATIVE PERIFERICHE - HARDWARE	197.502,09	352.497,91	350.000,00
72080	MANUTENZIONE EVOLUTIVA SITI WEB E PROCEDURE TRASVERSALI	484.762,83	261.075,13	250.000,00

Interventi programmati per spese di investimento finanziati con le risorse disponibili

Capitolo	Descrizione capitolo	2022	2023	2024
72091	PROGETTAZIONE, ACQUISIZIONE DI COMPONENTI TECNOLOGICHE ED APPLICATIVE PER LA REALIZZAZIONE DEL SISTEMA INFORMATIVO ARTI ANCHE CON RIFERIMENTO AI SISTEMI DI SICUREZZA ED ARCHIVI. ACQUISTO DI SISTEMI DI ELABORAZIONE E CALCOLO E RELATIVE PERIFERICHE - SOFTWARE	10.000,00	10.000,00	10.000,00
72108	SPESE PER INTERVENTI IN CONTO CAPITALE PER ADEGUAMENTI AL D.LGS. 81/2008	566.458,20	0,00	0,00
72148	QUOTA COFINANZIAMENTO REGIONALE PER LAVORI DI RESTAURO GIARDINO STORICO VILLA MEDICEA DI CAREGGI	0,00	100.000,00	100.000,00
72149	QUOTA DI COFINANZIAMENTO REGIONALE PER IL RESTAURO DELLE SUPERFICI AFFRESCATE DELLA VILLA MEDICEA DI CAREGGI	0,00	170.000,00	96.000,00
73000	ACQUISTO MOBILI, ARREDI ED ATTREZZATURE PER USO UFFICIO	668.395,37	134.989,63	120.000,00
73012	LAVORI DI MANUTENZIONE STRAORDINARIA SU IMMOBILI APPARTENENTI AL PATRIMONIO REGIONALE NON SEDE DI UFFICI	0,00	14.627,80	0,00
73013	SPESE PER IL RIMBORSO DI LAVORI DI MANUTENZIONE ESEGUITI DA TERZI A SCOMPUTO DA CANONI LOCATIVI E CONCESSIONI	20.000,00	20.000,00	20.000,00
73032	RIQUALIFICAZIONE ED AMPLIAMENTO UFFICI EX MEYER E DI ALTRE PROPRIETA' REGIONALI - SPESE PER LAVORI	0,00	51.478,79	0,00
73074	RIMBORSO A SOGGETTI TERZI PER LAVORI SU IMMOBILI NON AD USO UFFICIO	50.000,00	50.000,00	50.000,00
73115	LAVORI DI ADEGUAMENTO VILLA FABBRICOTTI	0,00	805,90	0,00
73136	LAVORI DI RISTRUTTURAZIONE VILLA POGGI	0,00	1.000,00	0,00
73145	REALIZZAZIONE SPAZI DI CO-WORKING	200.000,00	0,00	0,00
73150	CONTRIBUTO STRAORDINARIO AL COMUNE DI CASCIANA TERME LARI	500.000,00	0,00	0,00
74105	FPV C/CAPITALE PROGRAMMA 0904 LIBERO	1.649.354,54	700.000,00	0,00
74138	FPV C/CAPITALE PROGRAMMA 108 LIBERO	958.396,86	176,90	0,00
74139	FPV C/CAPITALE PROGRAMMA 402 LIBERO	3.332.997,85	900.540,00	0,00
74140	FPV C/CAPITALE PROGRAMMA 404 LIBERO	1.639.009,10	0,00	0,00
74141	FPV C/CAPITALE PROGRAMMA 701 LIBERO	4.413.082,44	1.477.877,00	0,00
74142	FPV C/CAPITALE PROGRAMMA 801 LIBERO	611.017,50	0,00	0,00
74143	FPV C/CAPITALE PROGRAMMA 1001 LIBERO	6.114.461,23	3.000.000,00	0,00
74144	FPV C/CAPITALE PROGRAMMA 1003 LIBERO	498.400,00	0,00	0,00
74145	FPV C/CAPITALE PROGRAMMA 1005 LIBERO	5.275.293,78	5.226.349,89	168.842,67
74146	FPV C/CAPITALE PROGRAMMA 1401 LIBERO	8.278.263,51	0,00	0,00
74147	FPV C/CAPITALE PROGRAMMA 1405 LIBERO	4.431.159,22	0,00	0,00
74158	FPV C/CAPITALE PROGRAMMA 0103 LIBERO	14.989,63	0,00	0,00
74159	FPV C/CAPITALE PROGRAMMA 1006 LIBERO	1.003.405,54	0,00	0,00
74165	FPV C/CAPITALE PROGRAMMA 0106 LIBERO	68.306,23	0,00	0,00

Interventi programmati per spese di investimento finanziati con le risorse disponibili

Capitolo	Descrizione capitolo	2022	2023	2024
74173	FPV C/CAPITALE PROGRAMMA 1207 LIBERO	60.000,00	0,00	0,00
74184	FPV C/CAPITALE PROGRAMMA 1702 LIBERO	5.341.527,43	0,00	0,00
74192	FPV C/CAPITALE PROGRAMMA 0601 LIBERO	1.557.253,20	0,00	0,00
74193	FPV C/CAPITALE PROGRAMMA 0901 LIBERO	6.939.423,01	2.717.432,33	0,00
74198	FPV C/CAPITALE PROGRAMMA 1403 LIBERO	1.223.257,53	180.000,00	0,00
74244	FONDO CREDITI DI DUBBIA ESIGIBILITA' DERIVANTE DA RISORSE LIBERE IN C/CAPITALE	78.702,00	41.802,00	41.802,00
74316	FPV C/CAPITALE PROGRAMMA 0908 LIBERO	20.767,65	0,00	0,00
74323	FPV C/CAPITALE PROGRAMMA 0503 LIBERO	1.911.328,34	0,00	0,00
74342	FPV C/CAPITALE PROGRAMMA 1802 LIBERO	3.919.987,83	0,00	0,00
74350	FPV C/CAPITALE PROGRAMMA 101 NON VINCOLATO	56.994,90	0,00	0,00
74351	FPV C/CAPITALE PROGRAMMA 408 NON VINCOLATO	52,63	0,00	0,00
74353	FPV C/CAPITALE PROGRAMMA 501 NON VINCOLATO	697.945,44	0,00	0,00
74356	FPV C/CAPITALE PROGRAMMA 902 NON VINCOLATO	222.434,50	0,00	0,00
74357	FPV C/CAPITALE PROGRAMMA 905 NON VINCOLATO	24.700,00	0,00	0,00
74359	FPV C/CAPITALE PROGRAMMA 1002 NON VINCOLATO	604.083,93	0,00	0,00
74361	FPV C/CAPITALE PROGRAMMA 1102 NON VINCOLATO	89.210,00	0,00	0,00
74364	FPV C/CAPITALE PROGRAMMA 1402 NON VINCOLATO	335.059,18	0,00	0,00
74367	FPV C/CAPITALE PROGRAMMA 1502 NON VINCOLATO	1.972,42	0,00	0,00
74392	FPV C/CAPITALE PROGRAMMA 1501 LIBERO	2.497,91	0,00	0,00
74396	FPV C/CAPITALE PROGRAMMA 906 LIBERO	1.100.000,00	0,00	0,00
74402	FPV C/CAPITALE PROGRAMMA 903 LIBERO	381.444,20	0,00	0,00
74424	FPV C/CAPITALE PROGRAMMA 1202 LIBERO	463.569,36	0,00	0,00
Totale complessivo		138.455.522,30	151.147.353,80	49.359.230,79

Risorse disponibili destinate al finanziamento delle spese di investimento:

a) Entrate correnti non destinate al finanziamento delle spese correnti e del rimborso prestiti	34.752.436,43	34.083.266,93	34.584.308,77
b) Entrate in conto capitale (Titolo IV)	8.061.524,22	535.000,00	535.000,00
c) Entrate da riduzione attività finanziarie eccedenti rispetto alle spese per incremento att.fin. (Titolo V)	470.901,05	1.017.572,12	37.545,90
d) FPV/E in conto capitale	95.170.660,60	115.511.514,75	14.202.376,12
Totale risorse disponibili destinate al finanziamento delle spese di investimento	138.455.522,30	151.147.353,80	49.359.230,79

**Attestazione dei tempi medi di pagamento
(ex Art. 41 del DL 66/2014)**

Attestazione tempi di pagamento

Ai sensi dell'art. 41 del D.L. 66/2014, la regione allega alla relazione di accompagnamento al bilancio consuntivo un prospetto, sottoscritto dal legale rappresentante e dal responsabile del servizio finanziario attestante:

- a) l'importo dei pagamenti relativi alle transazioni commerciali effettuati dopo la scadenza dei termini previsti dal D.lgs. 231/2002
- b) l'indicatore annuale di tempestività dei pagamenti, di cui all'art. 33 del D.lgs. 33/2013.

La definizione dei dati di cui sopra trova supporto nell'implementazione del registro fatture (art. 42 D.L. 66/2014) e nell'aggiornamento degli stati (contabilizzazioni, sospensioni, pagamenti etc.) delle fatture presenti nel suddetto registro sulla Piattaforma per la certificazione dei crediti curata dal Ministero dell'Economia e delle Finanze.

Anno 2022

Importo dei pagamenti eseguiti dopo la scadenza dei termini	* 20.455.292,35
Indicatore di tempestività dei pagamenti complessivo	** - 27,06

* L'importo corrisponde al totale (gestione ordinaria e sanitaria) dei pagamenti effettuati successivamente al termine di scadenza

** Il valore negativo dell'indicatore di tempestività dei pagamenti evidenzia che la regione paga i propri fornitori con 27 giorni di anticipo rispetto alla scadenza dei termini.

L'indicatore di tempestività dei pagamenti riportato nel prospetto su indicato è regolarmente pubblicato nel sito istituzionale della regione, nella sezione Amministrazione Trasparente/Pagamenti dell'amministrazione/Indicatore di tempestività dei pagamenti.

Nel corso del tempo la regione si è dotata autonomamente di alcuni strumenti o processi organizzativi per il monitoraggio dei termini di pagamento dei fornitori. Tali misure si aggiungono alla pubblicazione trimestrale e annuale dell'indicatore di tempestività dei pagamenti sul sito istituzionale.

Il comma 2 dell'art. 41 del D.L. 66/2014 prevede che i termini di pagamento siano rispettati quando si registrano tempi medi nei pagamenti uguali o inferiori a quelli stabiliti dal D.lgs. 231/2002.

Relativamente al 2022 l'Amministrazione **ha rispettato** i suddetti parametri registrando un tempo medio nei pagamenti inferiore di 27 giorni rispetto al termine stabilito per legge.

Il Direttore della Direzione Programmazione e Bilancio

Il Presidente della Regione Toscana

Paolo Giacomelli

Eugenio Giani



Giacomelli Paolo
Regione Toscana
20.04.2023 11:29:27
GMT+01:00



GIANI EUGENIO
Regione Toscana
24.04.2023
14:37:14
GMT+01:00

**ELENCO DEGLI IMPEGNI PER SPESE DI INVESTIMENTO
CHE HANNO DETERMINATO
IL DISAVANZO DA DEBITO AUTORIZZATO
E NON CONTRATTO
ALLA FINE DELL'ANNO
(D.Lgs 118/2001 – Allegato 4.1 – Paragrafo 13.10.5)**

Esecizio di formazione dell'impegno	Capitolo bilancio gestionale	Descrizione capitolo	Numero impegno	Importo impegno finanziato da debito autorizzato e non contratto	Importo pagato alla fine dell'esercizio cui il rendiconto si riferisce	Residui passivi da rinviare all'esercizio successivo
2008	11041	SPESE PER EVENTI DI RILEVANZA REGIONALE DI CARATTERE CALAMITOSO	3990	195.093,00	195.093,00	
	11207	SPESE IN EMERGENZA. CONTRIBUTO STRAORDINARIO ALLE PROVINCE	6605	150.000,00	150.000,00	
			7605	350.000,00	350.000,00	
	14044	PROGRAMMA PLURIENNALE INVESTIMENTI: INTERVENTI STRAORDINARI IN ATTUAZIONE DI E-TOSCANA - TRASFERIMENTI AGLI ENTI	4369	255.178,00	255.178,00	
	21048	INTERVENTI E OPERE PER LA SICUREZZA STRADALE.	4150	3.984.366,58	3.984.366,58	
			4151	328.850,61	328.850,61	
			4152	574.282,08	574.282,08	
	31012	PROGRAMMA PLURIENNALE INVESTIMENTI: INTERVENTI SULLA VIABILITA' DI INTERESSE REGIONALE.	636	8.578.266,46	8.578.266,46	
			948	341.836,68	341.836,68	
			1131	298.589,56	298.589,56	
			1132	493.472,48	493.472,48	
			1588	662.537,34	662.537,34	
			1664	198.334,42	198.334,42	
			1903	8.879.646,00	8.879.646,00	
			2262	180.000,00	180.000,00	
			4286	726.988,03	726.988,03	
			6135	600.269,40	600.269,40	
			6349	35.990.692,42	35.990.692,42	
			6461	136.202,34	136.202,34	
			7239	4.531.655,19	4.531.655,19	
7240			116.998,44	116.998,44		
7241			511.171,84	511.171,84		
7242			422.400,00	422.400,00		
7245	1.549.370,70	1.549.370,70				
7648	584.757,97	584.757,97				
7982	500.000,00	500.000,00				
8033	3.093.817,55	3.093.817,55				
31014	INTERVENTI SULLA VIABILITA' REGIONALE COMPRESI STUDI, PROGRAMMI E PROGETTI.	4296	120.000,00	120.000,00		
		4298	149.767,83	149.767,83		
		7229	174.988,98	174.988,98		
		7236	351.311,80	351.311,80		
31048	PROGRAMMA PLURIENNALE INVESTIMENTI 2002-2007: INTERVENTI SU S.G.C. FIPILI	4163	629.245,74	629.245,74		
		7647	3.818.645,00	3.818.645,00		
32020	PROGRAMMA PLURIENNALE INVESTIMENTI: INTERVENTI RELATIVI AI PIANI URBANI DELLA MOBILITA' E SICUREZZA	2759	550.000,00	550.000,00		
		2908	450.000,00	450.000,00		
		6768	1.500.000,00	1.500.000,00		
		7835	1.423.047,95	1.423.047,95		
		7838	1.349.201,82	1.349.201,82		
		7870	415.096,50	415.096,50		
		8072	223.047,95	223.047,95		
		8229	300.000,00	300.000,00		
32039	TRASFERIMENTI AL COMUNE DI GREVE IN CHIANTI PER REALIZZAZIONE PARCHEGGIO SCAMBIATORE DI ADDUZIONE, MEDIANTE L'USO DEL TRASPORTO PUBBLICO, ALL'AREA METROPOLITANA FIORENTINA.	5999	600.000,00	600.000,00		
41014	PROGRAMMA PLURIENNALE INVESTIMENTI: INTERVENTI URGENTI FINALIZZATI ALLA RISOLUZIONE DELLE PIU' GRAVI SITUAZIONI DI CARENZE IDRICHE A SCOPO IDROPOTABILE E ALLA RIDUZIONE DELLE EMISSIONI INQUINANTI RILASCIATE IN CORPI IDRICI - L.36/94 - L.R.81/95-	6440	2.486.295,33	2.486.295,33		
		7500	6.600.000,00	6.600.000,00		
41044	FONDO PER GLI INVESTIMENTI E LA PROMOZIONE DELLE RISERVE NATURALI E DELLE AREE PROTETTE	5882	662.463,14	662.463,14		
		5887	527.483,12	527.483,12		
41059	INTERVENTI DI INVESTIMENTO FINALIZZATI AL RACCORDO TRA TUTELA SISTEMA REGIONALE AREE PROTETTE E TUTELA BIODIVERSITA'	5888	470.144,21	470.144,21		

Esecizio di formazione dell'impegno	Capitolo bilancio gestionale	Descrizione capitolo	Numero impegno	Importo impegno finanziato da debito autorizzato e non contratto	Importo pagato alla fine dell'esercizio cui il rendiconto si riferisce	Residui passivi da rinviare all'esercizio successivo
			5893	167.199,98	167.199,98	
	41082	INTERVENTI URGENTI DI MANUTENZIONE STRAORDINARIA VIABILITA' IN DESTRA DELL'INVASO DI BILANCINO	6071	300.000,00	300.000,00	
	42006	FONDO PER INTERVENTI URGENTI DI BONIFICA	2326	180.679,00	180.679,00	
			3543	143.100,00	143.100,00	
			3980	166.784,87	166.784,87	
			4573	294.923,01	294.923,01	
			5471	266.808,03	266.808,03	
			7252	163.560,00	163.560,00	
			7779	142.985,99	142.985,99	
	42009	FONDO PER INTERVENTI DI MANUTENZIONE STRAORDINARIA	1848	593.238,25	593.238,25	
			2297	1.415.688,73	1.415.688,73	
			2782	339.265,16	339.265,16	
			2788	594.311,81	594.311,81	
			3297	796.942,50	796.942,50	
			4048	537.837,50	537.837,50	
			4594	388.106,30	388.106,30	
			4693	492.959,61	492.959,61	
			5404	187.587,50	187.587,50	
			5814	280.220,15	280.220,15	
			6174	300.768,00	300.768,00	
	42044	FONDO PER IL FINANZIAMENTO DEGLI ACCORDI DI PROGRAMMA PER INTERVENTI FINALIZZATI ALLA MESSA IN SICUREZZA DEI BACINI IDROGRAFICI TOSCANI.	1156	94.578,00	94.578,00	
			1183	252.745,35	252.745,35	
			1337	1.899.265,68	1.899.265,68	
			1557	1.947.601,69	1.947.601,69	
			3160	1.000.000,00	1.000.000,00	
	42133	PROGRAMMA PLURIENNALE INVESTIMENTI: INTERVENTI PER EROSIONE COSTA/CUNEO SALINO -	4798	361.487,00	361.487,00	
			6064	157.833,56	157.833,56	
			6519	2.936.399,59	2.936.399,59	
			6529	3.000.000,00	3.000.000,00	
			6749	1.036.387,76	1.036.387,76	
			7111	150.763,16	150.763,16	
	42182	PTTA 1994/96 AREA PROGRAMMATA AREE URBANE. INTEGRAZIONE, COORDINAMENTO E CONCLUSIONE DEGLI INTERVENTI INSERITI NEL PTTA 1994/96 DI CUI ALLA L. 305/89 ART. 7	4643	100.000,00	100.000,00	
	42232	INTERVENTI DI BONIFICA - SPESE INVESTIMENTO	3313	250.000,00	250.000,00	
	42234	INTERVENTI PREVENZIONE PRODUZIONE RIFIUTI, IMPLEMENTAZIONE RACCOLTA DIFFERENZIATA E RECUPERO MATERIALI E PER IL COMPLETAMENTO DELL'ATTUAZIONE DEI PIANI PROVINCIALI - SPESE INVESTIMENTO	7430	2.800.000,00	2.800.000,00	
			7435	5.376.000,00	5.376.000,00	
	42240	FONDO PER IL PAGAMENTO ONERI DI ESPROPRIO - GESTIONE URTAT PISTOIA	2724	88.482,20	88.482,20	
	42249	PIR 3.4 - PRS 2006/2010. TUTELA DELLE ACQUE.	7649	300.000,00	300.000,00	
	42251	PRAA 2007-2010 MACROBIETTIVO C 1.INCENTIVI PER LA PROMOZIONE DELLA MOBILITA' SOSTENIBILE. INVESTIMENTI IN PISTE CICLABILI	1371	1.929.189,04	1.929.189,04	
	42282	PROGRAMMA PLURIENNALE INVESTIMENTI. INTERVENTI IN MATERIA DI RACCOLTA DIFFERENZIATA RIFIUTI.	8002	5.000.000,00	5.000.000,00	
	42290	DEPURAZIONE AREA FIORENTINA - IMPIANTO DI SAN COLOMBANO	7596	1.504.860,00	1.504.860,00	
	51292	PROGRAMMA PLURIENNALE DEGLI INVESTIMENTI - NUOVO PATTO: EFFICIENZA E INNOVAZIONE NELLA PUBBLICA AMMINISTRAZIONE - TRASFERIMENTI AGLI EE.LL.	8308	187.325,00	187.325,00	

Esecizio di formazione dell'impegno	Capitolo bilancio gestionale	Descrizione capitolo	Numero impegno	Importo impegno finanziato da debito autorizzato e non contratto	Importo pagato alla fine dell'esercizio cui il rendiconto si riferisce	Residui passivi da rinviare all'esercizio successivo
	53067	PROGRAMMA PLURIENNALE DEGLI INVESTIMENTI: STRUTTURE COMPLEMENTARI TURISTICHE - INFRASTRUTTURE TURISTICHE	4396	1.500.000,00	1.500.000,00	
	53073	PROGRAMMA PLURIENNALE INVESTIMENTI: VALORIZZAZIONE OFFERTA TERMALE. CONTRIBUTI PER RILANCIO OFFERTA TERMALE	5616	983.905,11	983.905,11	
	53095	VALORIZZAZIONE OFFERTA TERMALE - CONTRIBUTI PER IL RILANCIO DELL'OFFERTA TERMALE	5614	175.000,00	175.000,00	
	61244	PROGRAMMA PLURIENNALE INVESTIMENTI: EROGAZIONE CONTRIBUTI FINANZIARI IN CONTO CAPITALE AI COMUNI PER INTERVENTI URGENTI DI EDILIZIA SCOLASTICA	4018	1.700.000,00	1.700.000,00	
			4227	86.970,24	86.970,24	
			5235	88.000,00	88.000,00	
			7525	103.000,00	103.000,00	
	61334	COFINANZIAMENTO REGIONALE AL CONTRIBUTO NAZIONALE PER L'EDILIZIA SCOLASTICA DI CUI ALLA L.296/06	4727	645.919,34	645.919,34	
			4728	5.132.346,17	5.132.346,17	
	61349	PIANO STRAORDINARIO D'INTERVENTO PER LO SVILUPPO DEL SISTEMA INTEGRATO DEI SERVIZI SOCIO EDUCATIVI - PARTECIPAZIONE REGIONALE - ENTI PUBBLICI	8228	981.963,64	981.963,64	
	63016	PROGRAMMA PLURIENNALE INVESTIMENTI: INTERVENTI STRATEGICI NEL SETTORE DEI BENI CULTURALI	3576	177.571,38	177.571,38	
2008 Totale				146.736.076,76	146.736.076,76	
2009	11077	CONTRIBUTO A FONDO PERDUTO PER COMUNI ECONOMICAMENTE SVANTAGGIATI	7029	131.609,38	131.609,38	
	14012	PROGRAMMA PLURIENNALE INVESTIMENTI: INTERVENTI STRAORDINARI IN ATTUAZIONE DI E-TOSCANA.	957	163.200,00	163.200,00	
			4574	984.278,03	984.278,03	
			4575	600.539,07	600.539,07	
			5119	200.000,00	200.000,00	
			6867	136.000,00	136.000,00	
	22013	PROGRAMMA PLURIENNALE INVESTIMENTI: INTERVENTI STRUTTURE INNOVATIVE PER IL SOCIALE. RISORSE PER GLI ENTI LOCALI	758	1.151.500,00	1.151.500,00	
	22029	FONDO REGIONALE PER L'ASSISTENZA SOCIALE E SUPERAMENTO BARRIERE ARCHITETTONICHE - CONTRIBUTI IN CONTO CAPITALE PER INTERVENTI.	761	558.000,00	558.000,00	
			762	115.000,00	115.000,00	
			763	277.260,00	277.260,00	
	31000	INTERVENTI NEL SETTORE DELLE OPERE PORTUALI E DI NAVIGAZIONE INTERNA.	2394	4.507.814,97	4.507.814,97	
			2395	219.353,11	219.353,11	
			8716	3.350.000,00	3.350.000,00	
	31012	PROGRAMMA PLURIENNALE INVESTIMENTI: INTERVENTI SULLA VIABILITA' DI INTERESSE REGIONALE.	795	1.726.757,00	1.726.757,00	
			803	2.000.000,00	2.000.000,00	
			856	585.000,00	585.000,00	
			923	13.200.000,00	13.200.000,00	
			1064	141.000,00	141.000,00	
			1270	2.275.812,33	2.275.812,33	
			1317	500.000,00	500.000,00	
			1319	4.595.667,35	4.595.667,35	
			1585	10.786.240,01	10.786.240,01	
			1661	872.658,25	872.658,25	
			1890	302.128,41	302.128,41	
			1903	10.000.000,00	10.000.000,00	
			2298	2.405.046,30	2.405.046,30	
			6135	1.000.000,00	1.000.000,00	
			7652	3.501.423,44	3.501.423,44	
			8033	1.037.837,64	1.037.837,64	

Esecizio di formazione dell'impegno	Capitolo bilancio gestionale	Descrizione capitolo	Numero impegno	Importo impegno finanziato da debito autorizzato e non contratto	Importo pagato alla fine dell'esercizio cui il rendiconto si riferisce	Residui passivi da rinviare all'esercizio successivo
	31014	INTERVENTI SULLA VIABILITA' REGIONALE COMPRESI STUDI, PROGRAMMI E PROGETTI.	656	3.026.416,38	3.026.416,38	
			925	11.955.953,45	11.955.953,45	
			1320	1.570.304,77	1.570.304,77	
			1581	93.904,80	93.904,80	
			2311	130.000,00	130.000,00	
			5596	620.000,00	620.000,00	
	31048	PROGRAMMA PLURIENNALE INVESTIMENTI 2002-2007: INTERVENTI SU S.G.C. FIPILI	1321	4.460.083,00	4.460.083,00	
	32020	PROGRAMMA PLURIENNALE INVESTIMENTI: INTERVENTI RELATIVI AI PIANI URBANI DELLA MOBILITA' E SICUREZZA	5219	2.417.768,52	2.417.768,52	
	34068	PROGETTAZIONE, ESECUZIONE E SVILUPPO DELLA PIATTAFORMA LOGISTICA - PROGETTO VIE NAVIGABILI	2802	438.899,67	438.899,67	
	41014	PROGRAMMA PLURIENNALE INVESTIMENTI: INTERVENTI URGENTI FINALIZZATI ALLA RISOLUZIONE DELLE PIU' GRAVI SITUAZIONI DI CARENZE IDRICHE A SCOPO IDROPOTABILE E ALLA RIDUZIONE DELLE EMISSIONI INQUINANTI RILASCIATE IN CORPI IDRICI - L.36/94 - L.R.81/95-	7501	8.400.000,00	8.400.000,00	
	41044	FONDO PER GLI INVESTIMENTI E LA PROMOZIONE DELLE RISERVE NATURALI E DELLE AREE PROTETTE	6839	521.710,58	521.710,58	
			6840	958.999,78	958.999,78	
	41059	INTERVENTI DI INVESTIMENTO FINALIZZATI AL RACCORDO TRA TUTELA SISTEMA REGIONALE AREE PROTETTE E TUTELA BIODIVERSITA'	6841	173.333,90	173.333,90	
			6842	154.368,08	154.368,08	
			6843	314.437,84	314.437,84	
	41070	INCENTIVI PER LA REALIZZAZIONE DI IMPIANTI NEL CAMPO DELLE FONTI RINNOVABILI E RISPARMIO ENERGETICO A FAVORE DEI COMUNI	6418	678.638,08	678.638,08	
	42006	FONDO PER INTERVENTI URGENTI DI BONIFICA	702	100.737,66	100.737,66	
			857	99.636,20	99.636,20	
			1481	101.150,00	101.150,00	
			2672	149.390,00	149.390,00	
			2941	94.039,80	94.039,80	
			3226	170.550,00	170.550,00	
			4481	144.720,91	144.720,91	
			5607	135.697,50	135.697,50	
			5611	137.500,00	137.500,00	
			7252	209.329,83	209.329,83	
			8467	99.154,10	99.154,10	
	42009	FONDO PER INTERVENTI DI MANUTENZIONE STRAORDINARIA	3297	557.451,70	557.451,70	
			4010	379.631,29	379.631,29	
			4038	165.432,00	165.432,00	
			4048	249.403,53	249.403,53	
			4594	328.599,36	328.599,36	
			5116	1.622.546,04	1.622.546,04	
			5404	187.587,50	187.587,50	
			5814	255.711,62	255.711,62	
			6175	256.030,11	256.030,11	
			6455	672.714,86	672.714,86	
			6459	484.040,92	484.040,92	
			6507	319.694,81	319.694,81	
			7017	624.071,24	624.071,24	
	42061	FONDO REGIONALE PER INTERVENTI URGENTI DI BONIFICA - TRASFERIMENTI ALLE AMMINISTRAZIONI PUBBLICHE	1352	600.000,00	600.000,00	
			3170	120.000,00	120.000,00	
			4695	1.000.000,00	1.000.000,00	
			6105	146.000,00	146.000,00	
	42133	PROGRAMMA PLURIENNALE INVESTIMENTI: INTERVENTI PER EROSIONE COSTA/CUNEO SALINO -	1882	560.583,54	560.583,54	
			2535	96.990,00	96.990,00	

Esecizio di formazione dell'impegno	Capitolo bilancio gestionale	Descrizione capitolo	Numero impegno	Importo impegno finanziato da debito autorizzato e non contratto	Importo pagato alla fine dell'esercizio cui il rendiconto si riferisce	Residui passivi da rinviare all'esercizio successivo
			4573	291.000,00	291.000,00	
			6529	7.000.000,00	7.000.000,00	
	42234	INTERVENTI PREVENZIONE PRODUZIONE RIFIUTI. IMPLEMENTAZIONE RACCOLTA DIFFERENZIATA E RECUPERO MATERIALI E PER IL COMPLETAMENTO DELL'ATTUAZIONE DEI PIANI PROVINCIALI - SPESE INVESTIMENTO	7430	2.800.000,00	2.800.000,00	
	42249	PIR 3.4 - PRS 2006/2010. TUTELA DELLE ACQUE.	8287	120.000,00	120.000,00	
			4248	12.500.000,00	12.500.000,00	
			8297	3.000.000,00	3.000.000,00	
			8298	500.000,00	500.000,00	
	42251	PRAA 2007-2010 MACROBIETTIVO C 1.INCENTIVI PER LA PROMOZIONE DELLA MOBILITA' SOSTENIBILE. INVESTIMENTI IN PISTE CICLABILI	2616	1.926.328,75	1.926.328,75	
	42287	INTERVENTI STRATEGICI, AI FINI DELLA TUTELA IDROGEOLOGICA, PER L'EQUILIBRIO DI BILANCIO IDRICO. TRASFERIMENTI AD ALTRI SOGGETTI.	2844	2.000.000,00	2.000.000,00	
	42318	INTERVENTI URGENTI DI MANTENIMENTO E RECUPERO FUNZIONALITA' IDROGEOLOGICA NEI TERRITORI MONTANI	6649	3.308.955,17	3.308.955,17	
	61470	EROGAZIONE CONTRIBUTI FINANZIARI IN CONTO CAPITALE AI COMUNI PER INTERVENTI URGENTI DI EDILIZIA SCOLASTICA	1412	168.000,00	168.000,00	
			4534	94.200,00	94.200,00	
			7483	2.398.492,00	2.398.492,00	
	63134	FONDI REGIONALI PER INVESTIMENTI NEI BENI CULTURALI - TRASFERIMENTI ALLE AMMINISTRAZIONI PUBBLICHE (ART.20 L.R. 67/07 MODIFICATA DALLA L.R. 50/08)	4074	194.470,44	194.470,44	
	73012	LAVORI DI MANUTENZIONE SU IMMOBILI APPARTENENTI AL PATRIMONIO REGIONALE	4710	144.207,25	144.207,25	
			5463	404.037,67	404.037,67	
			6754	429.334,86	429.334,86	
			7046	89.103,20	89.103,20	
	73015	ACQUISIZIONE IMMOBILI DEMANIO E PATRIMONIO REGIONALE	1478	3.925.884,50	3.925.884,50	
			6762	22.000.000,00	22.000.000,00	
	2009 Totale			176.601.352,50	176.601.352,50	
2010	14193	ATTUAZIONE DEL PROGRAMMA SOCIETA' DELL'INFORMAZIONE - SPESE DI INVESTIMENTO - TRASFERIMENTI AGLI EELL	3987	109.134,00	109.134,00	
			6717	200.000,00	200.000,00	
	22013	PROGRAMMA PLURIENNALE INVESTIMENTI: INTERVENTI STRUTTURE INNOVATIVE PER IL SOCIALE. RISORSE PER GLI ENTI LOCALI	2843	176.500,00	176.500,00	
			2845	220.000,00	220.000,00	
	22029	FONDO REGIONALE PER L'ASSISTENZA SOCIALE E SUPERAMENTO BARRIERE ARCHITETTONICHE - CONTRIBUTI IN CONTO CAPITALE PER INTERVENTI.	2853	100.000,00	100.000,00	
	31000	INTERVENTI NEL SETTORE DELLE OPERE PORTUALI E DI NAVIGAZIONE INTERNA.	5501	240.534,41	240.534,41	
			6132	346.400,00	346.400,00	
			7899	3.200.000,00	3.200.000,00	
	31012	PROGRAMMA PLURIENNALE INVESTIMENTI: INTERVENTI SULLA VIABILITA' DI INTERESSE REGIONALE.	795	3.000.000,00	3.000.000,00	
			803	1.814.187,00	1.814.187,00	
			1903	330.354,00	330.354,00	
	31014	INTERVENTI SULLA VIABILITA' REGIONALE COMPRESI STUDI, PROGRAMMI E PROGETTI.	996	3.026.416,38	3.026.416,38	
			2613	11.101.647,64	11.101.647,64	
	31079	INTERVENTI SULLA VIABILITA' DI INTERESSE REGIONALE PREVISTI NELLA DCR 126/2001 E NEL PROGRAMMA 2002; MANUTENZIONE STRADE REGIONALI.	2614	656.915,98	656.915,98	

Esecizio di formazione dell'impegno	Capitolo bilancio gestionale	Descrizione capitolo	Numero impegno	Importo impegno finanziato da debito autorizzato e non contratto	Importo pagato alla fine dell'esercizio cui il rendiconto si riferisce	Residui passivi da rinviare all'esercizio successivo
	32053	INTERVENTI RELATIVI AI PIANI URBANI DELLA MOBILITA' E SICUREZZA	3854	1.000.000,00	1.000.000,00	
	34053	FORMAZIONE DEL SISTEMA INFORMATIVO GEOGRAFICO REGIONALE - REALIZZAZIONE BASE INFORMATIVA GEOGRAFICA REGIONALE - SPESE DI INVESTIMENTO - TRASFERIMENTI AD ENTI DELLE AMMINISTRAZIONI LOCALI.	6931	380.044,00	380.044,00	
	41044	FONDO PER GLI INVESTIMENTI E LA PROMOZIONE DELLE RISERVE NATURALI E DELLE AREE PROTETTE	6934	476.050,00	476.050,00	
	41059	INTERVENTI DI INVESTIMENTO FINALIZZATI AL RACCORDO TRA TUTELA SISTEMA REGIONALE AREE PROTETTE E TUTELA BIODIVERSITA'	6937	245.932,96	245.932,96	
			6938	140.625,00	140.625,00	
	41070	INCENTIVI PER LA REALIZZAZIONE DI IMPIANTI NEL CAMPO DELLE FONTI RINNOVABILI E RISPARMIO ENERGETICO A FAVORE DEI COMUNI	2987	489.000,00	489.000,00	
	42006	FONDO PER INTERVENTI URGENTI DI BONIFICA	3226	157.107,75	157.107,75	
			4263	93.828,81	93.828,81	
			4482	111.060,00	111.060,00	
			5482	216.397,92	216.397,92	
			5607	106.800,92	106.800,92	
			5611	128.993,46	128.993,46	
			5636	106.402,51	106.402,51	
			5833	100.000,00	100.000,00	
			6225	100.000,00	100.000,00	
			6227	100.000,00	100.000,00	
			8051	105.262,66	105.262,66	
	42009	FONDO PER INTERVENTI DI MANUTENZIONE STRAORDINARIA	1494	1.363.693,97	1.363.693,97	
			1599	1.156.311,99	1.156.311,99	
			5387	2.454.698,27	2.454.698,27	
	42044	FONDO PER IL FINANZIAMENTO DEGLI ACCORDI DI PROGRAMMA PER INTERVENTI FINALIZZATI ALLA MESSA IN SICUREZZA DEI BACINI IDROGRAFICI TOSCANI.	2992	91.920,58	91.920,58	
			3002	317.002,40	317.002,40	
			3433	1.300.000,00	1.300.000,00	
			4124	1.922.766,26	1.922.766,26	
			5864	564.325,78	564.325,78	
			5865	85.447,52	85.447,52	
	42061	FONDO REGIONALE PER INTERVENTI URGENTI DI BONIFICA - TRASFERIMENTI ALLE AMMINISTRAZIONI PUBBLICHE	4695	1.199.854,77	1.199.854,77	
	42133	PROGRAMMA PLURIENNALE INVESTIMENTI: INTERVENTI PER EROSIONE COSTA/CUNEO SALINO -	2303	233.105,20	233.105,20	
			3971	197.170,93	197.170,93	
			4680	205.300,00	205.300,00	
			6529	877.080,00	877.080,00	
	42234	INTERVENTI PREVENZIONE PRODUZIONE RIFIUTI. IMPLEMENTAZIONE RACCOLTA DIFFERENZIATA E RECUPERO MATERIALI E PER IL COMPLETAMENTO DELL'ATTUAZIONE DEI PIANI PROVINCIALI - SPESE INVESTIMENTO	1026	4.500.000,00	4.500.000,00	
			2753	85.415,46	85.415,46	
	42249	PRS 2006/2010. TUTELA DELLE ACQUE.	3798	1.000.000,00	1.000.000,00	
			4251	7.400.000,00	7.400.000,00	
			7127	1.480.000,00	1.480.000,00	
			7995	500.000,00	500.000,00	
	42251	PRAA 2007-2010 MACROBIETTIVO C 1.INCENTIVI PER LA PROMOZIONE DELLA MOBILITA' SOSTENIBILE. INVESTIMENTI IN PISTE CICLABILI	1493	1.948.325,72	1.948.325,72	

Esecizio di formazione dell'impegno	Capitolo bilancio gestionale	Descrizione capitolo	Numero impegno	Importo impegno finanziato da debito autorizzato e non contratto	Importo pagato alla fine dell'esercizio cui il rendiconto si riferisce	Residui passivi da rinviare all'esercizio successivo
	42287	INTERVENTI STRATEGICI, AI FINI DELLA TUTELA IDROGEOLOGICA, PER L'EQUILIBRIO DI BILANCIO IDRICO. TRASFERIMENTI AD ALTRI SOGGETTI.	1436	1.173.895,70	1.173.895,70	
	42342	FONDO REGIONALE PER ATTUAZIONE ACCORDO DI PROGRAMMA PER GLI INTERVENTI DI BONIFICA NEGLI AMBITI MARINO COSTIERI PRESENTI ALL'INTERNO DEL SIN DI PIOMBINO E NAPOLI BAGNOLI-COROGGIO	979	1.800.000,00	1.800.000,00	
			7890	1.100.000,00	1.100.000,00	
	51477	INFRASTRUTTURE PER IL TURISMO E COMMERCIO - RISORSE REGIONALI FINALIZZATE ALLA INNOVAZIONE E SOSTENIBILITA' DELL'OFFERTA TURISTICA E COMMERCIALE - PRSE LINEA 4.2	7843	1.049.921,14	1.049.921,14	
	61470	EROGAZIONE CONTRIBUTI FINANZIARI IN CONTO CAPITALE AI COMUNI PER INTERVENTI URGENTI DI EDILIZIA SCOLASTICA	1130	123.100,00	123.100,00	
			2147	180.000,00	180.000,00	
			3527	87.000,00	87.000,00	
			4161	311.965,76	311.965,76	
			4703	183.000,00	183.000,00	
			5295	108.000,00	108.000,00	
			5774	240.613,48	240.613,48	
			6920	298.620,64	298.620,64	
			7781	718.496,55	718.496,55	
			7782	712.700,00	712.700,00	
	63134	FONDI REGIONALI PER INVESTIMENTI NEI BENI CULTURALI - TRASFERIMENTI ALLE AMMINISTRAZIONI PUBBLICHE (ART.20 L.R. 67/07 MODIFICATA DALLA L.R. 50/08)	5058	919.311,96	919.311,96	
	71047	SPESE DI REALIZZAZIONE E MANUTENZIONE STRAORDINARIA DEGLI IMMOBILI FUNZIONALI ALL'AMMINISTRAZIONE REGIONALE	171	149.786,33	149.786,33	
			3124	384.254,07	384.254,07	
			3193	146.666,95	146.666,95	
			3817	1.303.908,77	1.303.908,77	
			3819	131.869,88	131.869,88	
			3826	161.376,03	161.376,03	
			4063	296.787,71	296.787,71	
			5967	335.668,58	335.668,58	
			7198	159.662,81	159.662,81	
			7943	1.466.171,38	1.466.171,38	
			7946	146.617,14	146.617,14	
	71048	SPESE DI MANUTENZIONE STRAORDINARIA DEI PALAZZI 'A' E 'B' DEL CENTRO DIREZIONALE DI VIA DI NOVOLI, 26	3030	469.903,20	469.903,20	
	73015	ACQUISIZIONE IMMOBILI DEMANIO E PATRIMONIO REGIONALE	1570	30.000.000,00	30.000.000,00	
			7994	3.600.000,00	3.600.000,00	
2010 Totale				105.221.312,33	105.221.312,33	
2011	11041	SPESE PER EVENTI DI RILEVANZA REGIONALE DI CARATTERE CALAMITOSO	7127	476.656,07	476.656,07	
	14143	ATTUAZIONE SOCIETA' DELL'INFORMAZIONE. SPESE DI INVESTIMENTO IN BENI MATERIALI E IMMATERIALI.	1861	562.208,33	562.208,33	
			1862	196.649,20	196.649,20	
			6059	115.760,00	115.760,00	
			7821	280.000,00	280.000,00	
			8269	121.000,00	121.000,00	
	21048	INTERVENTI E OPERE PER LA SICUREZZA STRADALE.	5690	934.061,04	934.061,04	
	22029	FONDO REGIONALE PER L'ASSISTENZA SOCIALE E SUPERAMENTO BARRIERE ARCHITETTONICHE - CONTRIBUTI IN CONTO CAPITALE PER INTERVENTI.	4973	200.000,00	200.000,00	

Esecizio di formazione dell'impegno	Capitolo bilancio gestionale	Descrizione capitolo	Numero impegno	Importo impegno finanziato da debito autorizzato e non contratto	Importo pagato alla fine dell'esercizio cui il rendiconto si riferisce	Residui passivi da rinviare all'esercizio successivo
	24133	INTERVENTI STRAORDINARI SUL PATRIMONIO STRUTTURALE E STRUMENTALE DELLA SANITA' A FAVORE DI ENTI DELLE AMMINISTRAZIONI LOCALI	6836 7264 7265 7436 7730 8098	28.800.000,00 10.300.000,00 17.400.000,00 27.920.000,00 20.750.000,00 16.100.000,00	28.800.000,00 10.300.000,00 17.400.000,00 27.920.000,00 20.750.000,00 16.100.000,00	
	31000	INTERVENTI NEL SETTORE DELLE OPERE PORTUALI E DI NAVIGAZIONE INTERNA.	2434 3432 4151 5239 7908	688.233,28 185.568,70 92.112,40 119.875,56 185.842,50	688.233,28 185.568,70 92.112,40 119.875,56 185.842,50	
	31012	PROGRAMMA PLURIENNALE INVESTIMENTI: INTERVENTI SULLA VIABILITA' DI INTERESSE REGIONALE.	935 4582 4584 7905	211.051,05 1.550.000,00 950.000,00 100.000,00	211.051,05 1.550.000,00 950.000,00 100.000,00	
	31014	INTERVENTI SULLA VIABILITA' REGIONALE COMPRESI STUDI, PROGRAMMI E PROGETTI.	801	11.900.000,00	11.900.000,00	
	34000	SPESE PER CREAZIONE DEL DATABASE TOPOGRAFICO REGIONALE - SPESE INVESTIMENTO	8113 8243	204.632,96 456.000,00	204.632,96 456.000,00	
	41044	FONDO PER GLI INVESTIMENTI E LA PROMOZIONE DELLE RISERVE NATURALI E DELLE AREE PROTETTE	6940 6943 7294	208.357,48 125.000,00 102.378,94	208.357,48 125.000,00 102.378,94	
	42006	FONDO PER INTERVENTI URGENTI DI BONIFICA	3993 3994 5833 6227 6959 6960	201.416,67 90.408,02 195.414,72 270.000,00 715.598,40 234.470,36	201.416,67 90.408,02 195.414,72 270.000,00 715.598,40 234.470,36	
	42009	FONDO PER INTERVENTI DI MANUTENZIONE STRAORDINARIA	8005 8011 8012	264.654,20 304.479,45 1.766.514,63	264.654,20 304.479,45 1.766.514,63	
	42044	FONDO PER IL FINANZIAMENTO DEGLI ACCORDI DI PROGRAMMA PER INTERVENTI FINALIZZATI ALLA MESSA IN SICUREZZA DEI BACINI IDROGRAFICI TOSCANI.	5866 5867 6789	544.608,69 85.021,94 1.800.000,00	544.608,69 85.021,94 1.800.000,00	
	42133	PROGRAMMA PLURIENNALE INVESTIMENTI: INTERVENTI PER EROSIONE COSTA/CUNEO SALINO -	3400 4884 5202 8261	1.544.838,10 3.336.120,00 290.000,00 262.794,13	1.544.838,10 3.336.120,00 290.000,00 262.794,13	
	42234	INTERVENTI PREVENZIONE PRODUZIONE RIFIUTI, IMPLEMENTAZIONE RACCOLTA DIFFERENZIATA E RECUPERO MATERIALI E PER IL COMPLETAMENTO DELL'ATTUAZIONE DEI PIANI PROVINCIALI - SPESE INVESTIMENTO	7547	488.075,68	488.075,68	
	42251	PRAA 2007-2010 MACROBIETTIVO C 1.INCENTIVI PER LA PROMOZIONE DELLA MOBILITA' SOSTENIBILE. INVESTIMENTI IN PISTE CICLABILI	7803	500.000,00	500.000,00	
	42355	CONTRIBUTI PER INTERVENTI DI MIGLIORAMENTO/ADEGUAMENTO SISMICO DEGLI EDIFICI DEL PATRIMONIO EDILIZIO PUBBLICO E PER LA RICOSTRUZIONE DI EDIFICI INAGIBILI.	4370	728.924,62	728.924,62	

Esecizio di formazione dell'impegno	Capitolo bilancio gestionale	Descrizione capitolo	Numero impegno	Importo impegno finanziato da debito autorizzato e non contratto	Importo pagato alla fine dell'esercizio cui il rendiconto si riferisce	Residui passivi da rinviare all'esercizio successivo
	53067	PROGRAMMA PLURIENNALE DEGLI INVESTIMENTI: STRUTTURE COMPLEMENTARI TURISTICHE - INFRASTRUTTURE TURISTICHE	6328	1.245.979,62	1.245.979,62	
	61470	EROGAZIONE CONTRIBUTI FINANZIARI IN CONTO CAPITALE AI COMUNI PER INTERVENTI URGENTI DI EDILIZIA SCOLASTICA	2527	799.100,00	799.100,00	
			3190	654.650,40	654.650,40	
			3680	251.100,00	251.100,00	
			3939	238.500,00	238.500,00	
			6858	174.805,20	174.805,20	
	62003	FINANZIAMENTO PER LA PROMOZIONE DELLA CULTURA E DELLA PRATICA DELLE ATTIVITA' MOTORIE - INTERVENTI DI INVESTIMENTO	3586	1.479.035,53	1.479.035,53	
	63134	FONDI REGIONALI PER INVESTIMENTI NEI BENI CULTURALI - TRASFERIMENTI ALLE AMMINISTRAZIONI PUBBLICHE (ART.20 L.R. 67/07 MODIFICATA DALLA L.R. 50/08)	5058	777.731,07	777.731,07	
			5066	181.234,27	181.234,27	
			5070	313.937,95	313.937,95	
			5071	89.567,00	89.567,00	
			5201	288.364,74	288.364,74	
	71047	SPESE DI REALIZZAZIONE E MANUTENZIONE STRAORDINARIA DEGLI IMMOBILI FUNZIONALI ALL'AMMINISTRAZIONE REGIONALE	5241	84.700,00	84.700,00	
			6978	420.640,00	420.640,00	
			8121	86.505,72	86.505,72	
			8291	173.048,41	173.048,41	
2011 Totale				162.117.627,03	162.117.627,03	
2012	11041	SPESE PER EVENTI DI RILEVANZA REGIONALE DI CARATTERE CALAMITOSO	2071	366.894,71	366.894,71	
			3753	175.879,44	175.879,44	
			5560	212.306,61	212.306,61	
			7633	299.731,53	299.731,53	
	11077	CONTRIBUTO A FONDO PERDUTO PER COMUNI ECONOMICAMENTE SVANTAGGIATI	5992	115.983,24	115.983,24	
	11297	INTERVENTI URGENTI PER FRONTEGGIARE LA GRAVE EMERGENZA A SEGUITO DEGLI EVENTI ALLUVIONALI IN LUNIGIANA DELL'OTTOBRE 2011 -SPESA DI INVESTIMENTO	6805	25.750.000,00	25.750.000,00	
	14143	ATTUAZIONE SOCIETA' DELL'INFORMAZIONE. SPESE DI INVESTIMENTO IN BENI MATERIALI E IMMATERIALI.	653	266.200,00	266.200,00	
			2662	300.000,00	300.000,00	
			3505	93.450,00	93.450,00	
			4927	123.420,00	123.420,00	
			6968	318.505,95	318.505,95	
			7128	182.860,20	182.860,20	
	14193	ATTUAZIONE DEL PROGRAMMA SOCIETA' DELL'INFORMAZIONE - SPESE DI INVESTIMENTO - TRASFERIMENTI AGLI EELL	6678	224.565,24	224.565,24	
			7132	135.000,00	135.000,00	
			7521	200.000,00	200.000,00	
	22029	FONDO REGIONALE PER L'ASSISTENZA SOCIALE E SUPERAMENTO BARRIERE ARCHITETTONICHE - CONTRIBUTI IN CONTO CAPITALE PER INTERVENTI.	1479	1.150.000,00	1.150.000,00	
	24133	INTERVENTI STRAORDINARI SUL PATRIMONIO STRUTTURALE E STRUMENTALE DELLA SANITA' A FAVORE DI ENTI DELLE AMMINISTRAZIONI LOCALI	1490	30.400.000,00	30.400.000,00	
			6384	49.429.000,00	49.429.000,00	
			6936	25.276.000,00	25.276.000,00	
			8098	29.000.000,00	29.000.000,00	
	31000	INTERVENTI NEL SETTORE DEI PORTI DI INTERESSE REGIONALE E DELLA NAVIGAZIONE INTERNA.	6223	260.883,40	260.883,40	
			6232	117.594,90	117.594,90	

Esecizio di formazione dell'impegno	Capitolo bilancio gestionale	Descrizione capitolo	Numero impegno	Importo impegno finanziato da debito autorizzato e non contratto	Importo pagato alla fine dell'esercizio cui il rendiconto si riferisce	Residui passivi da rinviare all'esercizio successivo
	31079	INTERVENTI SULLA VIABILITA' DI INTERESSE REGIONALE PREVISTI NELLA DCR 126/2001 E NEL PROGRAMMA 2002; MANUTENZIONE STRADE REGIONALI.	2630	108.784,40	108.784,40	
	32028	PROGRAMMA PLURIENNALE INVESTIMENTI: ACQUISTO TRENI E MATERIALE ROTABILE.	5288	2.225.971,44	2.225.971,44	
	32031	FONDO REGIONALE TRASPORTI FERROVIE CONCESSE - SPESE DI MANUTENZIONE STRAORDINARIA.	5784	430.000,00	430.000,00	
	32043	FONDO REGIONALE TRASPORTI SPESE DI MANUTENZIONE STRAORDINARIA CONTRATTUALIZZATE DESTINATE ALLA GESTIONE DELLE INFRASTRUTTURE	2083	298.586,00	298.586,00	
	34000	SPESE PER CREAZIONE DEL DATABASE TOPOGRAFICO REGIONALE - SPESE INVESTIMENTO	894	108.016,07	108.016,07	
			1575	136.967,16	136.967,16	
			1800	102.237,30	102.237,30	
			3119	179.475,07	179.475,07	
			3918	466.000,00	466.000,00	
			3919	224.000,00	224.000,00	
			4193	101.454,00	101.454,00	
			6334	149.000,00	149.000,00	
			6463	111.350,00	111.350,00	
			8243	146.260,00	146.260,00	
	34053	FORMAZIONE DEL SISTEMA INFORMATIVO GEOGRAFICO REGIONALE - REALIZZAZIONE BASE INFORMATIVA GEOGRAFICA REGIONALE - SPESE DI INVESTIMENTO - TRASFERIMENTI AD ENTI DELLE AMMINISTRAZIONI LOCALI.	781	85.000,00	85.000,00	
			5980	100.000,00	100.000,00	
			5981	150.000,00	150.000,00	
	41044	FONDO PER GLI INVESTIMENTI E LA PROMOZIONE DELLE RISERVE NATURALI E DELLE AREE PROTETTE	5603	84.924,01	84.924,01	
			5605	185.000,00	185.000,00	
			5865	121.500,00	121.500,00	
			5866	138.816,23	138.816,23	
	41070	INCENTIVI PER LA REALIZZAZIONE DI IMPIANTI NEL CAMPO DELLE FONTI RINNOVABILI E RISPARMIO ENERGETICO A FAVORE DEI COMUNI	4526	115.852,57	115.852,57	
	42006	FONDO PER INTERVENTI URGENTI DI BONIFICA	7358	90.394,78	90.394,78	
	42044	FONDO PER IL FINANZIAMENTO DEGLI ACCORDI DI PROGRAMMA PER INTERVENTI FINALIZZATI ALLA MESSA IN SICUREZZA DEI BACINI IDROGRAFICI TOSCANI.	7179	4.815.232,00	4.815.232,00	
			7181	5.910.000,00	5.910.000,00	
	42061	FONDO REGIONALE PER INTERVENTI URGENTI DI BONIFICA - TRASFERIMENTI ALLE AMMINISTRAZIONI PUBBLICHE	3115	169.400,00	169.400,00	
			7429	180.545,70	180.545,70	
	42114	PROGRAMMA REGIONALE DI INTERVENTO FINANZIARIO PER LA BONIFICA DELL'INQUINAMENTO ACUSTICO.	7081	106.236,48	106.236,48	
	42133	PROGRAMMA PLURIENNALE INVESTIMENTI: INTERVENTI PER EROSIONE COSTA/CUNEO SALINO -	3599	233.800,00	233.800,00	
			4584	725.774,70	725.774,70	
			4885	500.000,00	500.000,00	
			5390	493.475,09	493.475,09	
			5987	843.500,00	843.500,00	
			7620	2.000.000,00	2.000.000,00	
	42232	INTERVENTI DI BONIFICA - SPESE INVESTIMENTO	2606	245.520,79	245.520,79	

Esecizio di formazione dell'impegno	Capitolo bilancio gestionale	Descrizione capitolo	Numero impegno	Importo impegno finanziato da debito autorizzato e non contratto	Importo pagato alla fine dell'esercizio cui il rendiconto si riferisce	Residui passivi da rinviare all'esercizio successivo
	42234	INTERVENTI PREVENZIONE PRODUZIONE RIFIUTI, IMPLEMENTAZIONE RACCOLTA DIFFERENZIATA E RECUPERO MATERIALI E PER IL COMPLETAMENTO DELL'ATTUAZIONE DEI PIANI PROVINCIALI - SPESE INVESTIMENTO	7411	3.351.204,14	3.351.204,14	
	42247	PRAA 2007-2010 MACROBIETTIVO C1 SVILUPPO, RAZIONALIZZAZIONE E GESTIONE DELLE RETI DI RILEVAMENTO DELLA QUALITA' DELL'ARIA DELLE PROVINCE.	3757	734.998,00	734.998,00	
			5333	120.000,00	120.000,00	
	42249	PRS 2006/2010. TUTELA DELLE ACQUE.	7823	2.000.000,00	2.000.000,00	
	42251	PRAA 2007-2010 MACROBIETTIVO C 1.INCENTIVI PER LA PROMOZIONE DELLA MOBILITA' SOSTENIBILE. INVESTIMENTI IN PISTE CICLABILI	3758	1.850.705,50	1.850.705,50	
			7271	2.811.431,79	2.811.431,79	
	51473	INFRASTRUTTURE PER IL TURISMO E COMMERCIO - INNOVAZIONE E SOSTENIBILITA DELL'OFFERTA TURISTICA E COMMERCIALE	6735	1.354.345,00	1.354.345,00	
	51610	FONDO REGIONALE PER LA MONTAGNA	7479	339.610,84	339.610,84	
	61470	EROGAZIONE CONTRIBUTI FINANZIARI IN CONTO CAPITALE AI COMUNI PER INTERVENTI URGENTI DI EDILIZIA SCOLASTICA	4006	2.231.500,00	2.231.500,00	
	62003	FINANZIAMENTO PER LA PROMOZIONE DELLA CULTURA E DELLA PRATICA DELLE ATTIVITA' MOTORIE - INTERVENTI DI INVESTIMENTO	4549	211.050,52	211.050,52	
			4553	211.069,99	211.069,99	
			4575	981.927,84	981.927,84	
			4603	99.986,87	99.986,87	
			4604	84.574,38	84.574,38	
			4606	129.805,47	129.805,47	
			4759	188.761,08	188.761,08	
	63134	FONDI REGIONALI PER INVESTIMENTI NEI BENI CULTURALI - TRASFERIMENTI ALLE AMMINISTRAZIONI PUBBLICHE (ART.20 L.R. 67/07 MODIFICATA DALLA L.R. 50/08)	6852	271.442,75	271.442,75	
	71070	ACQUISIZIONE E SVILUPPO SISTEMI INFORMATIVI E TELEMATICI	2487	200.000,00	200.000,00	
			4127	93.100,00	93.100,00	
			5714	296.530,66	296.530,66	
			6225	108.741,00	108.741,00	
			8015	225.730,00	225.730,00	
			8180	133.100,00	133.100,00	
			8184	499.742,99	499.742,99	
	73000	ACQUISTO MOBILI, ARREDI ED ATTREZZATURE PER USO UFFICIO	5392	96.000,00	96.000,00	
	73012	LAVORI DI MANUTENZIONE SU IMMOBILI APPARTENENTI AL PATRIMONIO REGIONALE	2051	96.572,41	96.572,41	
2012 Totale				205.203.280,24	205.203.280,24	
2014	42133	PROGRAMMA PLURIENNALE INVESTIMENTI: INTERVENTI PER EROSIONE COSTA/CUNEO SALINO -	3041	256.609,69	256.609,69	
2014 Totale				256.609,69	256.609,69	
Totale complessivo				796.136.258,55	796.136.258,55	

REGIONE TOSCANA



Giunta Regionale

Allegato 1a

**Rendiconto della gestione
Conto del Bilancio
2022**

CONTO DEL BILANCIO - GESTIONE DELLE ENTRATE

TITOLO, TIPOLOGIA	DENOMINAZIONE	RESIDUI ATTIVI AL 1/1/2022 (RS)		RISCOSSIONI IN C/RESIDUI (RR)		RIACCERTAMENTI RESIDUI (R)		RESIDUI ATTIVI DA ESERCIZI PRECEDENTI (EP=RS-RR+R)	
		PREVISIONI DEFINITIVE DI COMPETENZA (CP)		RISCOSSIONI IN C/COMPETENZA (RC)		ACCERTAMENTI (A)		RESIDUI ATTIVI DA ESERCIZI DI COMPETENZA (EC=A-RC)	
		PREVISIONI DEFINITIVE DI CASSA (CS)		TOTALE RISCOSSIONI (TR=RR+RC)		MAGGIORI O MINORI ENTRATE DI CASSA=TR-CS		TOTALE RESIDUI ATTIVI DA RIPORTARE (TR=EP+EC)	
	<i>Fondo pluriennale vincolato per spese correnti</i>	CP	107.879.809,97						
	<i>Fondo pluriennale vincolato per spese in conto capitale</i>	CP	321.344.927,72						
	<i>Fondo pluriennale vincolato per incremento di attività finanziarie</i>	CP	1.000.000,00						
	<i>Utilizzo avanzo di amministrazione</i>	CP	897.530.126,81						
	<i>- di cui Utilizzo Fondo anticipazioni di liquidità</i>	CP	559.263.617,71						
TITOLO 1 Entrate correnti di natura tributaria, contributiva e perequativa									
10101	Tipologia 101: Imposte tasse e proventi assimilati	RS	780.523.245,98	RR	183.283.070,05	R	-3.221.551,42	EP	594.018.624,51
		CP	1.007.790.348,52	RC	767.636.093,42	A	1.120.724.317,85	CP	112.933.969,33
		CS	1.788.313.594,50	TR	950.919.163,47	CS	-837.394.431,03	EC	353.088.224,43
								TR	947.106.848,94
10102	Tipologia 102: Tributi destinati al finanziamento della sanità	RS	1.089.512.496,77	RR	937.317.979,93	R	-26.443.887,84	EP	125.750.629,00
		CP	7.628.575.104,00	RC	7.030.855.656,34	A	7.717.189.227,66	CP	88.614.123,66
		CS	8.718.087.600,77	TR	7.968.173.636,27	CS	-749.913.964,50	EC	686.333.571,32
								TR	812.084.200,32
10104	Tipologia 104: Compartecipazioni di tributi	RS	0,00	RR	0,00	R	0,00	EP	0,00
		CP	423.842.266,39	RC	387.836.989,98	A	423.842.266,39	CP	0,00
		CS	423.842.266,39	TR	387.836.989,98	CS	-36.005.276,41	EC	36.005.276,41
								TR	36.005.276,41
10301	Tipologia 301: Fondi perequativi da Amministrazioni Centrali	RS	851.797.773,67	RR	299.918.088,91	R	4.853.162,23	EP	556.732.846,99
		CP	500.000.000,00	RC	0,00	A	0,00	CP	-500.000.000,00
		CS	1.351.797.773,67	TR	299.918.088,91	CS	-1.051.879.684,76	EC	0,00
								TR	556.732.846,99
10000	Totale TITOLO 1: Entrate correnti di natura tributaria, contributiva e perequativa	RS	2.721.833.516,42	RR	1.420.519.138,89	R	-24.812.277,03	EP	1.276.502.100,50
		CP	9.560.207.718,91	RC	8.186.328.739,74	A	9.261.755.811,90	CP	-298.451.907,01
		CS	12.282.041.235,33	TR	9.606.847.876,63	CS	-2.675.193.356,70	EC	1.075.427.072,16
								TR	2.351.929.172,66

CONTO DEL BILANCIO - GESTIONE DELLE ENTRATE

TITOLO, TIPOLOGIA	DENOMINAZIONE	RESIDUI ATTIVI AL 1/1/2022 (RS)		RISCOSSIONI IN C/RESIDUI (RR)		RIACCERTAMENTI RESIDUI (R)		RESIDUI ATTIVI DA ESERCIZI PRECEDENTI (EP=RS-RR+R)			
		PREVISIONI DEFINITIVE DI COMPETENZA (CP)		RISCOSSIONI IN C/COMPETENZA (RC)		ACCERTAMENTI (A)		RESIDUI ATTIVI DA ESERCIZI DI COMPETENZA (EC=A-RC)			
		PREVISIONI DEFINITIVE DI CASSA (CS)		TOTALE RISCOSSIONI (TR=RR+RC)		MAGGIORI O MINORI ENTRATE DI CASSA=TR-CS		TOTALE RESIDUI ATTIVI DA RIPORTARE (TR=EP+EC)			
TITOLO 2 Trasferimenti correnti											
20101	Tipologia 101: Trasferimenti correnti da Amministrazioni pubbliche	RS	330.748.451,79	RR	225.346.534,72	R	-3.694.838,15	EP	101.707.078,92		
		CP	917.696.889,77	RC	452.303.432,94	A	899.433.294,54	CP	-18.263.595,23	EC	447.129.861,60
		CS	1.248.445.341,56	TR	677.649.967,66	CS	-570.795.373,90	TR	548.836.940,52		
20102	Tipologia 102: Trasferimenti correnti da Famiglie	RS	137,00	RR	0,00	R	0,00	EP	137,00		
		CP	51.518,55	RC	51.518,55	A	51.518,55	CP	0,00	EC	0,00
		CS	51.655,55	TR	51.518,55	CS	-137,00	TR	137,00		
20103	Tipologia 103: Trasferimenti correnti da Imprese	RS	56.916.259,32	RR	56.256.031,26	R	0,00	EP	660.228,06		
		CP	506.731.173,32	RC	109.731.439,73	A	505.354.950,23	CP	-1.376.223,09	EC	395.623.510,50
		CS	563.647.432,64	TR	165.987.470,99	CS	-397.659.961,65	TR	396.283.738,56		
20104	Tipologia 104: Trasferimenti correnti da Istituzioni Sociali Private	RS	232.764,85	RR	33.754,94	R	0,00	EP	199.009,91		
		CP	71.804,53	RC	14.215,52	A	39.273,01	CP	-32.531,52	EC	25.057,49
		CS	304.569,38	TR	47.970,46	CS	-256.598,92	TR	224.067,40		
20105	Tipologia 105: Trasferimenti correnti dall'Unione Europea e dal Resto del Mondo	RS	110.046.471,47	RR	85.731.779,34	R	-3.693.040,24	EP	20.621.651,89		
		CP	75.079.042,29	RC	24.079.076,97	A	47.187.325,15	CP	-27.891.717,14	EC	23.108.248,18
		CS	185.125.513,76	TR	109.810.856,31	CS	-75.314.657,45	TR	43.729.900,07		
20000	Totale TITOLO 2: Trasferimenti correnti	RS	497.944.084,43	RR	367.368.100,26	R	-7.387.878,39	EP	123.188.105,78		
		CP	1.499.630.428,46	RC	586.179.683,71	A	1.452.066.361,48	CP	-47.564.066,98	EC	865.886.677,77
		CS	1.997.574.512,89	TR	953.547.783,97	CS	-1.044.026.728,92	TR	989.074.783,55		

CONTO DEL BILANCIO - GESTIONE DELLE ENTRATE

TITOLO, TIPOLOGIA	DENOMINAZIONE	RESIDUI ATTIVI AL 1/1/2022 (RS)		RISCOSSIONI IN C/RESIDUI (RR)		RIACCERTAMENTI RESIDUI (R)		RESIDUI ATTIVI DA ESERCIZI PRECEDENTI (EP=RS-RR+R)	
		PREVISIONI DEFINITIVE DI COMPETENZA (CP)		RISCOSSIONI IN C/COMPETENZA (RC)		ACCERTAMENTI (A)		RESIDUI ATTIVI DA ESERCIZI DI COMPETENZA (EC=A-RC)	
		PREVISIONI DEFINITIVE DI CASSA (CS)		TOTALE RISCOSSIONI (TR=RR+RC)		MAGGIORI O MINORI ENTRATE DI CASSA=TR-CS		TOTALE RESIDUI ATTIVI DA RIPORTARE (TR=EP+EC)	
TITOLO 3 Entrate extratributarie									
30100	Tipologia 100: Vendita di beni e servizi e proventi derivanti dalla gestione dei beni	RS	39.889.904,64	RR	22.821.884,28	R	636.482,73	EP	17.704.503,09
		CP	57.503.366,91	RC	42.546.045,58	A	76.037.837,08	CP	18.534.470,17
		CS	97.393.271,55	TR	65.367.929,86	CS	-32.025.341,69	TR	51.196.294,59
30200	Tipologia 200: Proventi derivanti dall'attività di controllo e repressione delle irregolarità e degli illeciti	RS	7.076.147,04	RR	126.085,82	R	214,12	EP	6.950.275,34
		CP	19.696.333,63	RC	13.373.374,51	A	14.460.954,00	CP	-5.235.379,63
		CS	26.772.480,67	TR	13.499.460,33	CS	-13.273.020,34	TR	8.037.854,83
30300	Tipologia 300: Interessi attivi	RS	1.932.096,33	RR	56.996,95	R	-246.291,34	EP	1.628.808,04
		CP	2.058.550,11	RC	3.270.793,90	A	3.940.942,73	CP	1.882.392,62
		CS	3.990.646,44	TR	3.327.790,85	CS	-662.855,59	TR	2.298.956,87
30400	Tipologia 400: Altre entrate da redditi da capitale	RS	461.218,77	RR	79.147,88	R	-0,60	EP	382.070,29
		CP	1.448.188,53	RC	3.493.680,33	A	3.493.680,33	CP	2.045.491,80
		CS	1.909.407,30	TR	3.572.828,21	CS	1.663.420,91	TR	382.070,29
30500	Tipologia 500: Rimborsi e altre entrate correnti	RS	63.647.770,06	RR	2.249.058,08	R	-1.525.109,96	EP	59.873.602,02
		CP	54.159.397,61	RC	32.927.860,83	A	36.170.094,66	CP	-17.989.302,95
		CS	117.807.167,67	TR	35.176.918,91	CS	-82.630.248,76	TR	63.115.835,85
30000	Totale TITOLO 3: Entrate extratributarie	RS	113.007.136,84	RR	25.333.173,01	R	-1.134.705,05	EP	86.539.258,78
		CP	134.865.836,79	RC	95.611.755,15	A	134.103.508,80	CP	-762.327,99
		CS	247.872.973,63	TR	120.944.928,16	CS	-126.928.045,47	TR	125.031.012,43

CONTO DEL BILANCIO - GESTIONE DELLE ENTRATE

TITOLO, TIPOLOGIA	DENOMINAZIONE	RESIDUI ATTIVI AL 1/1/2022 (RS)		RISCOSSIONI IN C/RESIDUI (RR)		RIACCERTAMENTI RESIDUI (R)		RESIDUI ATTIVI DA ESERCIZI PRECEDENTI (EP=RS-RR+R)	
		PREVISIONI DEFINITIVE DI COMPETENZA (CP)		RISCOSSIONI IN C/COMPETENZA (RC)		ACCERTAMENTI (A)		RESIDUI ATTIVI DA ESERCIZI DI COMPETENZA (EC=A-RC)	
		PREVISIONI DEFINITIVE DI CASSA (CS)		TOTALE RISCOSSIONI (TR=RR+RC)		MAGGIORI O MINORI ENTRATE DI CASSA=TR-CS		TOTALE RESIDUI ATTIVI DA RIPORTARE (TR=EP+EC)	
TITOLO 4 Entrate in conto capitale									
40200	Tipologia 200: Contributi agli investimenti	RS	688.823.554,41	RR	160.015.247,41	R	-3.749.849,32	EP	525.058.457,68
		CP	348.716.026,52	RC	169.084.339,24	A	282.084.068,62	CP	-66.631.957,90
		CS	1.037.539.580,93	TR	329.099.586,65	CS	-708.439.994,28	TR	638.058.187,06
40300	Tipologia 300: Altri trasferimenti in conto capitale	RS	357.392,69	RR	170.159,99	R	0,00	EP	187.232,70
		CP	4.367.261,18	RC	42.197,79	A	42.197,79	CP	-4.325.063,39
		CS	4.724.653,87	TR	212.357,78	CS	-4.512.296,09	TR	187.232,70
40400	Tipologia 400: Entrate da alienazione di beni materiali e immateriali	RS	523.600,07	RR	423.540,00	R	-10.166,44	EP	89.893,63
		CP	1.297.812,40	RC	629.856,40	A	893.412,40	CP	-404.400,00
		CS	1.821.412,47	TR	1.053.396,40	CS	-768.016,07	TR	353.449,63
40500	Tipologia 500: Altre entrate in conto capitale	RS	32.280.670,07	RR	1.680.945,75	R	-743.247,98	EP	29.856.476,34
		CP	18.414.836,80	RC	23.295.436,11	A	30.719.978,64	CP	12.305.141,84
		CS	50.695.506,87	TR	24.976.381,86	CS	-25.719.125,01	TR	37.281.018,87
		RS	721.985.217,24	RR	162.289.893,15	R	-4.503.263,74	EP	555.192.060,35
40000	Totale TITOLO 4: Entrate in conto capitale	CP	372.795.936,90	RC	193.051.829,54	A	313.739.657,45	CP	-59.056.279,45
		CS	1.094.781.154,14	TR	355.341.722,69	CS	-739.439.431,45	TR	675.879.888,26

CONTO DEL BILANCIO - GESTIONE DELLE ENTRATE

TITOLO, TIPOLOGIA	DENOMINAZIONE	RESIDUI ATTIVI AL 1/1/2022 (RS)		RISCOSSIONI IN C/RESIDUI (RR)		RIACCERTAMENTI RESIDUI (R)		RESIDUI ATTIVI DA ESERCIZI PRECEDENTI (EP=RS-RR+R)	
		PREVISIONI DEFINITIVE DI COMPETENZA (CP)		RISCOSSIONI IN C/COMPETENZA (RC)		ACCERTAMENTI (A)		RESIDUI ATTIVI DA ESERCIZI DI COMPETENZA (EC=A-RC)	
		PREVISIONI DEFINITIVE DI CASSA (CS)		TOTALE RISCOSSIONI (TR=RR+RC)		MAGGIORI O MINORI ENTRATE DI CASSA=TR-CS		TOTALE RESIDUI ATTIVI DA RIPORTARE (TR=EP+EC)	
TITOLO 5 Entrate da riduzione di attivita' finanziarie									
50100	Tipologia 100: Alienazione di attività finanziarie	RS	239.215,56	RR	7.795,18	R	0,00	EP	231.420,38
		CP	295.901,05	RC	289.397,00	A	295.901,05	CP	0,00
		CS	535.116,61	TR	297.192,18	CS	-237.924,43	TR	237.924,43
50200	Tipologia 200: Riscossione di crediti di breve termine	RS	0,00	RR	0,00	R	0,00	EP	0,00
		CP	40.000.000,00	RC	10.000.000,00	A	10.000.000,00	CP	-30.000.000,00
		CS	40.000.000,00	TR	10.000.000,00	CS	-30.000.000,00	TR	0,00
50300	Tipologia 300: Riscossione crediti di medio-lungo termine	RS	4.505.163,56	RR	1.029.861,29	R	0,00	EP	3.475.302,27
		CP	6.331.077,25	RC	5.628.360,05	A	6.061.541,44	CP	-269.535,81
		CS	10.836.240,81	TR	6.658.221,34	CS	-4.178.019,47	TR	3.908.483,66
50000	Totale TITOLO 5: Entrate da riduzione di attivita' finanziarie	RS	4.744.379,12	RR	1.037.656,47	R	0,00	EP	3.706.722,65
		CP	46.626.978,30	RC	15.917.757,05	A	16.357.442,49	CP	-30.269.535,81
		CS	51.371.357,42	TR	16.955.413,52	CS	-34.415.943,90	TR	4.146.408,09

CONTO DEL BILANCIO - GESTIONE DELLE ENTRATE

TITOLO, TIPOLOGIA	DENOMINAZIONE	RESIDUI ATTIVI AL 1/1/2022 (RS)		RISCOSSIONI IN C/RESIDUI (RR)		RIACCERTAMENTI RESIDUI (R)		RESIDUI ATTIVI DA ESERCIZI PRECEDENTI (EP=RS-RR+R)			
		PREVISIONI DEFINITIVE DI COMPETENZA (CP)		RISCOSSIONI IN C/COMPETENZA (RC)		ACCERTAMENTI (A)		RESIDUI ATTIVI DA ESERCIZI DI COMPETENZA (EC=A-RC)			
		PREVISIONI DEFINITIVE DI CASSA (CS)		TOTALE RISCOSSIONI (TR=RR+RC)		MAGGIORI O MINORI ENTRATE DI CASSA=TR-CS		TOTALE RESIDUI ATTIVI DA RIPORTARE (TR=EP+EC)			
TITOLO 6 Accensione prestiti											
60200	Tipologia 200: Accensione Prestiti a breve termine	RS	0,00	RR	0,00	R	0,00		EP	0,00	
		CP	0,00	RC	0,00	A	0,00	CP	0,00	EC	0,00
		CS	0,00	TR	0,00	CS	0,00			TR	0,00
60300	Tipologia 300: Accensione Mutui e altri finanziamenti a medio lungo termine	RS	0,00	RR	0,00	R	0,00		EP	0,00	
		CP	1.105.319.722,33	RC	201.543.069,71	A	201.543.069,71	CP	-903.776.652,62	EC	0,00
		CS	1.105.319.722,33	TR	201.543.069,71	CS	-903.776.652,62			TR	0,00
60000	Totale TITOLO 6: Accensione prestiti	RS	0,00	RR	0,00	R	0,00		EP	0,00	
		CP	1.105.319.722,33	RC	201.543.069,71	A	201.543.069,71	CP	-903.776.652,62	EC	0,00
		CS	1.105.319.722,33	TR	201.543.069,71	CS	-903.776.652,62			TR	0,00
TITOLO 7 Anticipazioni da istituto tesoriere/cassiere											
70100	Tipologia 100: Anticipazioni da istituto tesoriere/cassiere	RS	0,00	RR	0,00	R	0,00		EP	0,00	
		CP	0,00	RC	0,00	A	0,00	CP	0,00	EC	0,00
		CS	0,00	TR	0,00	CS	0,00			TR	0,00
70000	Totale TITOLO 7: Anticipazioni da istituto tesoriere/cassiere	RS	0,00	RR	0,00	R	0,00		EP	0,00	
		CP	0,00	RC	0,00	A	0,00	CP	0,00	EC	0,00
		CS	0,00	TR	0,00	CS	0,00			TR	0,00

CONTO DEL BILANCIO - GESTIONE DELLE ENTRATE

TITOLO, TIPOLOGIA	DENOMINAZIONE	RESIDUI ATTIVI AL 1/1/2022 (RS)		RISCOSSIONI IN C/RESIDUI (RR)		RIACCERTAMENTI RESIDUI (R)		RESIDUI ATTIVI DA ESERCIZI PRECEDENTI (EP=RS-RR+R)	
		PREVISIONI DEFINITIVE DI COMPETENZA (CP)		RISCOSSIONI IN C/COMPETENZA (RC)		ACCERTAMENTI (A)		RESIDUI ATTIVI DA ESERCIZI DI COMPETENZA (EC=A-RC)	
		PREVISIONI DEFINITIVE DI CASSA (CS)		TOTALE RISCOSSIONI (TR=RR+RC)		MAGGIORI O MINORI ENTRATE DI CASSA=TR-CS		TOTALE RESIDUI ATTIVI DA RIPORTARE (TR=EP+EC)	
TITOLO 9 Entrate per conto terzi e partite di giro									
90100	Tipologia 100: Entrate per partite di giro	RS	103.128,12	RR	55.051,62	R	-17.506,69	EP	30.569,81
		CP	3.528.542.000,00	RC	1.460.709.915,73	A	1.461.025.274,23	CP	315.358,50
		CS	3.528.645.128,12	TR	1.460.764.967,35	CS	-2.067.880.160,77	TR	345.928,31
90200	Tipologia 200: Entrate per conto terzi	RS	13.434.002,60	RR	3.188.674,20	R	-6.504.558,25	EP	3.740.770,15
		CP	97.212.750,31	RC	40.667.642,93	A	46.749.268,49	CP	6.081.625,56
		CS	110.646.752,91	TR	43.856.317,13	CS	-66.790.435,78	TR	9.822.395,71
90000	Totale TITOLO 9: Entrate per conto terzi e partite di giro	RS	13.537.130,72	RR	3.243.725,82	R	-6.522.064,94	EP	3.771.339,96
		CP	3.625.754.750,31	RC	1.501.377.558,66	A	1.507.774.542,72	CP	6.396.984,06
		CS	3.639.291.881,03	TR	1.504.621.284,48	CS	-2.134.670.596,55	TR	10.166.324,02
TOTALE TITOLI		RS	4.073.051.464,77	RR	1.979.791.687,60	R	-44.360.189,15	EP	2.048.899.588,02
		CP	16.345.201.372,00	RC	10.780.010.393,56	A	12.887.340.394,55	CP	2.107.330.000,99
		CS	20.418.252.836,77	TR	12.759.802.081,16	CS	-7.658.450.755,61	TR	4.156.229.589,01
TOTALE GENERALE DELLE ENTRATE		RS	4.073.051.464,77	RR	1.979.791.687,60	R	-44.360.189,15	EP	2.048.899.588,02
		CP	17.672.956.236,50	RC	10.780.010.393,56	A	12.887.340.394,55	CP	2.107.330.000,99
		CS	20.418.252.836,77	TR	12.759.802.081,16	CS	-7.658.450.755,61	TR	4.156.229.589,01

CONTO DEL BILANCIO - RIEPILOGO GENERALE DELLE ENTRATE

TITOLO	DENOMINAZIONE	RESIDUI ATTIVI AL 1/1/2022 (RS)		RISCOSSIONI IN C/RESIDUI (RR)		RIACCERTAMENTI RESIDUI (R)		RESIDUI ATTIVI DA ESERCIZI PRECEDENTI (EP=RS-RR+R)	
		PREVISIONI DEFINITIVE DI COMPETENZA (CP)		RISCOSSIONI IN C/COMPETENZA (RC)		ACCERTAMENTI (A)		RESIDUI ATTIVI DA ESERCIZI DI COMPETENZA (EC=A-RC)	
		PREVISIONI DEFINITIVE DI CASSA (CS)		TOTALE RISCOSSIONI (TR=RR+RC)		MAGGIORI O MINORI ENTRATE DI CASSA=TR-CS		TOTALE RESIDUI ATTIVI DA RIPORTARE (TR=EP+EC)	
	<i>Fondo pluriennale vincolato per spese correnti</i>	CP	107.879.809,97						
	<i>Fondo pluriennale vincolato per spese in conto capitale</i>	CP	321.344.927,72						
	<i>Fondo pluriennale vincolato per incremento di attività finanziarie</i>	CP	1.000.000,00						
	<i>Utilizzo avanzo di amministrazione</i>	CP	897.530.126,81						
	<i>- di cui Utilizzo Fondo anticipazioni di liquidità</i>	CP	559.263.617,71						
TITOLO 1	Entrate correnti di natura tributaria, contributiva e perequativa	RS	2.721.833.516,42	RR	1.420.519.138,89	R	-24.812.277,03	EP	1.276.502.100,50
		CP	9.560.207.718,91	RC	8.186.328.739,74	A	9.261.755.811,90	CP	-298.451.907,01
		CS	12.282.041.235,33	TR	9.606.847.878,63	CS	-2.675.193.356,70	TR	2.351.929.172,66
TITOLO 2	Trasferimenti correnti	RS	497.944.084,43	RR	367.368.100,26	R	-7.387.878,39	EP	123.188.105,78
		CP	1.499.630.428,46	RC	586.179.683,71	A	1.452.066.361,48	CP	-47.564.066,98
		CS	1.997.574.512,89	TR	953.547.783,97	CS	-1.044.026.728,92	TR	989.074.783,55
TITOLO 3	Entrate extratributarie	RS	113.007.136,84	RR	25.333.173,01	R	-1.134.705,05	EP	86.539.258,78
		CP	134.865.836,79	RC	95.611.755,15	A	134.103.508,80	CP	-762.327,99
		CS	247.872.973,63	TR	120.944.928,16	CS	-126.928.045,47	TR	125.031.012,43
TITOLO 4	Entrate in conto capitale	RS	721.985.217,24	RR	162.289.893,15	R	-4.503.263,74	EP	555.192.060,35
		CP	372.795.936,90	RC	193.051.829,54	A	313.739.657,45	CP	-59.056.279,45
		CS	1.094.781.154,14	TR	355.341.722,69	CS	-739.439.431,45	TR	675.879.888,26
TITOLO 5	Entrate da riduzione di attività finanziarie	RS	4.744.379,12	RR	1.037.656,47	R	0,00	EP	3.706.722,65
		CP	46.626.978,30	RC	15.917.757,05	A	16.357.442,49	CP	-30.269.535,81
		CS	51.371.357,42	TR	16.955.413,52	CS	-34.415.943,90	TR	4.146.408,09
TITOLO 6	Accensione prestiti	RS	0,00	RR	0,00	R	0,00	EP	0,00
		CP	1.105.319.722,33	RC	201.543.069,71	A	201.543.069,71	CP	-903.776.652,62
		CS	1.105.319.722,33	TR	201.543.069,71	CS	-903.776.652,62	TR	0,00

CONTO DEL BILANCIO - RIEPILOGO GENERALE DELLE ENTRATE

TITOLO	DENOMINAZIONE	RESIDUI ATTIVI AL 1/1/2022 (RS)		RISCOSSIONI IN C/RESIDUI (RR)		RIACCERTAMENTI RESIDUI (R)		RESIDUI ATTIVI DA ESERCIZI PRECEDENTI (EP=RS-RR+R)	
		PREVISIONI DEFINITIVE DI COMPETENZA (CP)		RISCOSSIONI IN C/COMPETENZA (RC)		ACCERTAMENTI (A)		RESIDUI ATTIVI DA ESERCIZI DI COMPETENZA (EC=A-RC)	
		PREVISIONI DEFINITIVE DI CASSA (CS)		TOTALE RISCOSSIONI (TR=RR+RC)		MAGGIORI O MINORI ENTRATE DI CASSA=TR-CS		TOTALE RESIDUI ATTIVI DA RIPORTARE (TR=EP+EC)	
TITOLO 7	Anticipazioni da istituto tesoriere/cassiere	RS	0,00	RR	0,00	R	0,00	EP	0,00
		CP	0,00	RC	0,00	A	0,00	CP	0,00
		CS	0,00	TR	0,00	CS	0,00	TR	0,00
TITOLO 9	Entrate per conto terzi e partite di giro	RS	13.537.130,72	RR	3.243.725,82	R	-6.522.064,94	EP	3.771.339,96
		CP	3.625.754.750,31	RC	1.501.377.558,66	A	1.507.774.542,72	CP	-2.117.980.207,59
		CS	3.639.291.881,03	TR	1.504.621.284,48	CS	-2.134.670.596,55	TR	10.168.324,02
TOTALE TITOLI	RS	4.073.051.464,77	RR	1.979.791.687,60	R	-44.360.189,15	EP	2.048.899.588,02	
	CP	16.345.201.372,00	RC	10.780.010.393,56	A	12.887.340.394,55	CP	-3.457.860.977,45	
	CS	20.418.252.836,77	TR	12.759.802.081,16	CS	-7.658.450.755,61	TR	4.156.229.589,01	
TOTALE GENERALE DELLE ENTRATE	RS	4.073.051.464,77	RR	1.979.791.687,60	R	-44.360.189,15	EP	2.048.899.588,02	
	CP	17.672.956.236,50	RC	10.780.010.393,56	A	12.887.340.394,55	CP	-3.457.860.977,45	
	CS	20.418.252.836,77	TR	12.759.802.081,16	CS	-7.658.450.755,61	TR	4.156.229.589,01	

CONTO DEL BILANCIO - GESTIONE DELLE SPESE

MISSIONE, PROGRAMMA, TITOLO	DENOMINAZIONE	RESIDUI PASSIVI AL 1/1/2022 (RS)		PAGAMENTI IN C/RESIDUI (PR)		RIACCERTAMENTO RESIDUI (R)		RESIDUI PASSIVI DA ESERCIZI PRECEDENTI (EP=RS-PR+R)	
		PREVISIONI DEFINITIVE DI COMPETENZA (CP)		PAGAMENTI IN C/COMPETENZA (PC)		IMPEGNI (I)		RESIDUI PASSIVI DA ESERCIZIO DI COMPETENZA (EC=I-PC)	
		PREVISIONI DEFINITIVE DI CASSA (CS)		TOTALE PAGAMENTI (TP=PR+PC)		FONDO PLURIENNALE VINCOLATO (FPV)		TOTALE RESIDUI PASSIVI DA RIPORTARE (TR=EP+EC)	
	<i>Disavanzo di amministrazione</i>	CP	20.940.708,40						
	<i>Disavanzo derivante da debito autorizzato e non contratto</i>	CP	900.291.067,98						
MISSIONE 1	Servizi istituzionali, generali e di gestione								
0101	Programma 01								
	<i>Organi istituzionali</i>								
	Titolo 1 Spese correnti	RS	3.278.587,16	PR	2.457.619,57	R	-27.983,58	EP	792.984,01
		CP	44.914.550,08	PC	39.735.404,13	I	43.107.691,54	ECP	1.374.038,87
		CS	47.760.317,57	TP	42.193.023,70	FPV	432.819,67	TR	4.165.271,42
	Titolo 2 Spese in conto capitale	RS	82.801,43	PR	78.888,95	R	-3,87	EP	3.908,81
		CP	1.618.622,64	PC	1.487.481,34	I	1.539.753,99	ECP	21.873,75
		CS	1.644.429,17	TP	1.566.370,29	FPV	56.994,90	TR	56.181,26
	Totale Programma 01	Organi istituzionali	RS 3.361.388,59	PR 2.536.508,52	R -27.987,45	EP 796.892,62			
			CP 46.533.172,72	PC 41.222.885,47	I 44.647.445,53	ECP 1.395.912,62	EC 3.424.560,06		
			CS 49.404.746,74	TP 43.759.393,99	FPV 489.814,57	TR 4.221.452,68			
0102	Programma 02								
	<i>Segreteria generale</i>								
	Titolo 1 Spese correnti	RS	602.680,09	PR	590.633,46	R	-3.046,63	EP	9.000,00
		CP	29.837.940,17	PC	28.410.014,39	I	29.233.681,62	ECP	428.326,85
		CS	30.264.688,56	TP	29.000.647,85	FPV	175.931,70	TR	832.667,23
	Titolo 2 Spese in conto capitale	RS	0,00	PR	0,00	R	0,00	EP	0,00
		CP	0,00	PC	0,00	I	0,00	ECP	0,00
		CS	0,00	TP	0,00	FPV	0,00	TR	0,00
	Totale Programma 02	Segreteria generale	RS 602.680,09	PR 590.633,46	R -3.046,63	EP 9.000,00			
			CP 29.837.940,17	PC 28.410.014,39	I 29.233.681,62	ECP 428.326,85	EC 823.667,23		
			CS 30.264.688,56	TP 29.000.647,85	FPV 175.931,70	TR 832.667,23			

CONTO DEL BILANCIO - GESTIONE DELLE SPESE

MISSIONE, PROGRAMMA, TITOLO	DENOMINAZIONE	RESIDUI PASSIVI AL 1/1/2022 (RS)		PAGAMENTI IN C/RESIDUI (PR)		RIACCERTAMENTO RESIDUI (R)		RESIDUI PASSIVI DA ESERCIZI PRECEDENTI (EP=RS-PR+R)			
		PREVISIONI DEFINITIVE DI COMPETENZA (CP)		PAGAMENTI IN C/COMPETENZA (PC)		IMPEGNI (I)		RESIDUI PASSIVI DA ESERCIZIO DI COMPETENZA (EC=I-PC)			
		PREVISIONI DEFINITIVE DI CASSA (CS)		TOTALE PAGAMENTI (TP=PR+PC)		FONDO PLURIENNALE VINCOLATO (FPV)		TOTALE RESIDUI PASSIVI DA RIPORTARE (TR=EP+EC)			
0103	Programma 03	Gestione economica, finanziaria, programmazione, provveditorato									
	Titolo 1	Spese correnti	RS	9.136.304,81	PR	3.416.769,76	R	-690.904,12	EP	5.028.630,93	
			CP	36.692.528,86	PC	21.295.958,31	I	30.973.697,41	ECP	4.961.841,20	
			CS	45.071.843,42	TP	24.712.728,07	FPV	756.990,25	TR	14.706.370,03	
	Titolo 2	Spese in conto capitale	RS	31.164,30	PR	10.955,92	R	-308,38	EP	19.900,00	
			CP	746.435,00	PC	583.928,97	I	678.435,10	ECP	53.010,27	
			CS	762.609,67	TP	594.884,89	FPV	14.989,63	TR	114.406,13	
	Titolo 3	Spese per incremento attività finanziarie	RS	0,00	PR	0,00	R	0,00	EP	0,00	
			CP	40.000.000,00	PC	10.000.000,00	I	10.000.000,00	ECP	30.000.000,00	
			CS	40.000.000,00	TP	10.000.000,00	FPV	0,00	TR	0,00	
	Totale	Programma 03	Gestione economica, finanziaria, programmazione, provveditorato	RS	9.167.469,11	PR	3.427.725,68	R	-691.212,50	EP	5.048.530,93
				CP	77.438.963,86	PC	31.879.887,28	I	41.652.132,51	ECP	35.014.851,47
				CS	85.834.453,09	TP	35.307.612,96	FPV	771.979,88	TR	14.820.776,16
0104	Programma 04	Gestione delle entrate tributarie e servizi fiscali									
	Titolo 1	Spese correnti	RS	123.861.793,98	PR	39.190.742,08	R	-2.066.959,90	EP	82.604.092,00	
			CP	29.472.920,92	PC	6.450.003,67	I	25.007.819,83	ECP	3.474.285,58	
			CS	152.343.899,39	TP	45.640.745,75	FPV	990.815,51	TR	101.161.908,16	
	Totale	Programma 04	Gestione delle entrate tributarie e servizi fiscali	RS	123.861.793,98	PR	39.190.742,08	R	-2.066.959,90	EP	82.604.092,00
				CP	29.472.920,92	PC	6.450.003,67	I	25.007.819,83	ECP	3.474.285,58
				CS	152.343.899,39	TP	45.640.745,75	FPV	990.815,51	TR	101.161.908,16

CONTO DEL BILANCIO - GESTIONE DELLE SPESE

MISSIONE, PROGRAMMA, TITOLO	DENOMINAZIONE	RESIDUI PASSIVI AL 1/1/2022 (RS)		PAGAMENTI IN C/RESIDUI (PR)		RIACCERTAMENTO RESIDUI (R)		RESIDUI PASSIVI DA ESERCIZI PRECEDENTI (EP=RS-PR+R)		
		PREVISIONI DEFINITIVE DI COMPETENZA (CP)		PAGAMENTI IN C/COMPETENZA (PC)		IMPEGNI (I)		RESIDUI PASSIVI DA ESERCIZIO DI COMPETENZA (EC=I-PC)		
		PREVISIONI DEFINITIVE DI CASSA (CS)		TOTALE PAGAMENTI (TP=PR+PC)		FONDO PLURIENNALE VINCOLATO (FPV)		TOTALE RESIDUI PASSIVI DA RIPORTARE (TR=EP+EC)		
0105	Programma 05	Gestione dei beni demaniali e patrimoniali								
	Titolo 1	Spese correnti	RS	579.006,35	PR	430.961,42	R	0,00	EP	148.044,93
			CP	4.045.367,81	PC	2.491.302,69	I	2.815.066,72	ECP	1.204.017,82
			CS	4.598.090,89	TP	2.922.264,11	FPV	26.283,27	TR	471.808,96
	Titolo 2	Spese in conto capitale	RS	1.752.652,14	PR	1.062.212,71	R	0,00	EP	690.439,43
			CP	10.258.757,12	PC	9.434.112,11	I	9.502.993,32	ECP	739.330,10
			CS	11.994.975,56	TP	10.496.324,82	FPV	16.433,70	TR	759.320,64
	Totale	Programma 05	RS	2.331.658,49	PR	1.493.174,13	R	0,00	EP	838.484,36
			CP	14.304.124,93	PC	11.925.414,80	I	12.318.060,04	ECP	1.943.347,92
			CS	16.593.066,45	TP	13.418.588,93	FPV	42.716,97	TR	1.231.129,60
0106	Programma 06	Ufficio tecnico								
	Titolo 1	Spese correnti	RS	37.983,84	PR	7.804,47	R	-3.024,67	EP	27.154,70
			CP	2.200.351,00	PC	1.946.587,17	I	1.967.833,17	ECP	232.517,83
			CS	2.238.334,84	TP	1.954.391,64	FPV	0,00	TR	48.400,70
	Titolo 2	Spese in conto capitale	RS	156.527,85	PR	100.240,16	R	-4.000,00	EP	52.287,69
			CP	1.754.674,60	PC	988.433,72	I	1.095.567,14	ECP	501.685,89
			CS	1.753.780,88	TP	1.088.673,88	FPV	157.421,57	TR	159.421,11
	Totale	Programma 06	RS	194.511,69	PR	108.044,63	R	-7.024,67	EP	79.442,39
			CP	3.955.025,60	PC	2.935.020,89	I	3.063.400,31	ECP	734.203,72
			CS	3.992.115,72	TP	3.043.065,52	FPV	157.421,57	TR	207.821,81

CONTO DEL BILANCIO - GESTIONE DELLE SPESE

MISSIONE, PROGRAMMA, TITOLO	DENOMINAZIONE	RESIDUI PASSIVI AL 1/1/2022 (RS)		PAGAMENTI IN C/RESIDUI (PR)		RIACCERTAMENTO RESIDUI (R)		RESIDUI PASSIVI DA ESERCIZI PRECEDENTI (EP=RS-PR+R)		
		PREVISIONI DEFINITIVE DI COMPETENZA (CP)		PAGAMENTI IN C/COMPETENZA (PC)		IMPEGNI (I)		RESIDUI PASSIVI DA ESERCIZIO DI COMPETENZA (EC=I-PC)		
		PREVISIONI DEFINITIVE DI CASSA (CS)		TOTALE PAGAMENTI (TP=PR+PC)		FONDO PLURIENNALE VINCOLATO (FPV)		TOTALE RESIDUI PASSIVI DA RIPORTARE (TR=EP+EC)		
0107	Programma 07	Elezioni e consultazioni popolari - Anagrafe e stato civile								
	Titolo 1	Spese correnti	RS	640.361,85	PR	635.636,25	R	0,00	EP	4.725,60
			CP	461.790,56	PC	176.069,39	I	186.632,05	ECP	275.158,51
			CS	1.102.152,41	TP	811.705,64	FPV	0,00	TR	15.288,26
	Totale	Programma 07	RS	640.361,85	PR	635.636,25	R	0,00	EP	4.725,60
			CP	461.790,56	PC	176.069,39	I	186.632,05	ECP	275.158,51
			CS	1.102.152,41	TP	811.705,64	FPV	0,00	TR	15.288,26
0108	Programma 08	Statistica e sistemi informativi								
	Titolo 1	Spese correnti	RS	4.984.157,02	PR	4.417.500,28	R	-212.162,32	EP	354.494,42
			CP	22.880.090,40	PC	15.558.090,98	I	20.103.228,23	ECP	1.467.768,66
			CS	26.555.153,91	TP	19.975.591,26	FPV	1.309.093,51	TR	4.899.631,67
	Titolo 2	Spese in conto capitale	RS	10.955.834,18	PR	9.520.426,26	R	-47.719,86	EP	1.387.688,06
			CP	11.902.735,21	PC	5.166.277,93	I	8.181.751,89	ECP	2.762.586,46
			CS	21.900.172,53	TP	14.686.704,19	FPV	958.396,86	TR	4.403.162,02
	Totale	Programma 08	RS	15.939.991,20	PR	13.937.926,54	R	-259.882,18	EP	1.742.182,48
			CP	34.782.825,61	PC	20.724.368,91	I	28.284.980,12	ECP	4.230.355,12
			CS	48.455.326,44	TP	34.662.295,45	FPV	2.267.490,37	TR	9.302.793,69

CONTO DEL BILANCIO - GESTIONE DELLE SPESE

MISSIONE, PROGRAMMA, TITOLO	DENOMINAZIONE	RESIDUI PASSIVI AL 1/1/2022 (RS)		PAGAMENTI IN C/RESIDUI (PR)		RIACCERTAMENTO RESIDUI (R)		RESIDUI PASSIVI DA ESERCIZI PRECEDENTI (EP=RS-PR+R)			
		PREVISIONI DEFINITIVE DI COMPETENZA (CP)		PAGAMENTI IN C/COMPETENZA (PC)		IMPEGNI (I)		RESIDUI PASSIVI DA ESERCIZIO DI COMPETENZA (EC=I-PC)			
		PREVISIONI DEFINITIVE DI CASSA (CS)		TOTALE PAGAMENTI (TP=PR+PC)		FONDO PLURIENNALE VINCOLATO (FPV)		TOTALE RESIDUI PASSIVI DA RIPORTARE (TR=EP+EC)			
0110	Programma 10	Risorse umane									
	Titolo 1	Spese correnti	RS	4.680.511,01	PR	2.440.061,39	R	-433.506,11	EP	1.806.943,51	
			CP	95.065.526,30	PC	43.520.331,62	I	50.772.887,49	ECP	12.432.794,11	
			CS	67.886.192,61	TP	45.960.393,01	FPV	31.859.844,70	TR	9.059.499,38	
	Titolo 2	Spese in conto capitale	RS	22.545,60	PR	22.545,60	R	0,00	EP	0,00	
			CP	105.000,00	PC	29.361,65	I	32.509,25	ECP	72.490,75	
			CS	127.545,60	TP	51.907,25	FPV	0,00	TR	3.147,60	
	Totale	Programma 10	Risorse umane	RS	4.703.056,61	PR	2.462.606,99	R	-433.506,11	EP	1.806.943,51
				CP	95.170.526,30	PC	43.549.693,27	I	50.805.396,74	ECP	12.505.284,86
				CS	68.013.738,21	TP	46.012.300,26	FPV	31.859.844,70	TR	9.062.646,98
0111	Programma 11	Altri servizi generali									
	Titolo 1	Spese correnti	RS	417.509,72	PR	160.544,87	R	-199.164,86	EP	57.799,99	
			CP	7.174.413,71	PC	5.018.347,36	I	5.486.564,54	ECP	1.125.959,23	
			CS	7.030.033,49	TP	5.178.892,23	FPV	561.889,94	TR	526.017,17	
	Totale	Programma 11	Altri servizi generali	RS	417.509,72	PR	160.544,87	R	-199.164,86	EP	57.799,99
				CP	7.174.413,71	PC	5.018.347,36	I	5.486.564,54	ECP	1.125.959,23
				CS	7.030.033,49	TP	5.178.892,23	FPV	561.889,94	TR	526.017,17

CONTO DEL BILANCIO - GESTIONE DELLE SPESE

MISSIONE, PROGRAMMA, TITOLO	DENOMINAZIONE	RESIDUI PASSIVI AL 1/1/2022 (RS)		PAGAMENTI IN C/RESIDUI (PR)		RIACCERTAMENTO RESIDUI (R)		RESIDUI PASSIVI DA ESERCIZI PRECEDENTI (EP=RS-PR+R)		
		PREVISIONI DEFINITIVE DI COMPETENZA (CP)		PAGAMENTI IN C/COMPETENZA (PC)		IMPEGNI (I)		RESIDUI PASSIVI DA ESERCIZIO DI COMPETENZA (EC=I-PC)		
		PREVISIONI DEFINITIVE DI CASSA (CS)		TOTALE PAGAMENTI (TP=PR+PC)		FONDO PLURIENNALE VINCOLATO (FPV)		TOTALE RESIDUI PASSIVI DA RIPORTARE (TR=EP+EC)		
0112	Programma 12	<i>Politica regionale unitaria per i servizi istituzionali, generali e di gestione (solo per le Regioni)</i>								
	Titolo 1	Spese correnti	RS	212.187,01	PR	211.029,53	R	0,00	EP	1.157,48
			CP	2.568.086,98	PC	883.195,57	I	1.439.165,72	ECP	1.061.474,13
			CS	2.712.826,86	TP	1.094.225,10	FPV	67.447,13	TR	557.127,63
	Titolo 2	Spese in conto capitale	RS	963.352,73	PR	588.087,90	R	-4.221,50	EP	371.043,33
			CP	7.271.611,81	PC	2.298.889,85	I	3.171.934,85	ECP	4.099.676,96
			CS	8.234.964,54	TP	2.886.977,75	FPV	0,00	TR	1.244.088,33
	Totale	Programma 12	RS	1.175.539,74	PR	799.117,43	R	-4.221,50	EP	372.200,81
			CP	9.839.698,79	PC	3.182.085,42	I	4.611.100,57	ECP	5.161.151,09
			CS	10.947.791,40	TP	3.981.202,85	FPV	67.447,13	TR	1.801.215,96
	TOTALE MISSIONE 1	Servizi istituzionali, generali e di gestione	RS	162.395.961,07	PR	65.342.660,58	R	-3.693.005,80	EP	93.360.294,69
			CP	348.971.403,17	PC	195.473.790,85	I	245.297.213,86	ECP	66.288.836,97
			CS	473.982.011,90	TP	260.816.451,43	FPV	37.385.352,34	TR	143.183.717,70

CONTO DEL BILANCIO - GESTIONE DELLE SPESE

MISSIONE, PROGRAMMA, TITOLO	DENOMINAZIONE	RESIDUI PASSIVI AL 1/1/2022 (RS)		PAGAMENTI IN C/RESIDUI (PR)		RIACCERTAMENTO RESIDUI (R)		RESIDUI PASSIVI DA ESERCIZI PRECEDENTI (EP=RS-PR+R)			
		PREVISIONI DEFINITIVE DI COMPETENZA (CP)		PAGAMENTI IN C/COMPETENZA (PC)		IMPEGNI (I)		RESIDUI PASSIVI DA ESERCIZIO DI COMPETENZA (EC=I-PC)			
		PREVISIONI DEFINITIVE DI CASSA (CS)		TOTALE PAGAMENTI (TP=PR+PC)		FONDO PLURIENNALE VINCOLATO (FPV)		TOTALE RESIDUI PASSIVI DA RIPORTARE (TR=EP+EC)			
MISSIONE 3	Ordine pubblico e sicurezza										
0302	Programma 02	Sistema integrato di sicurezza urbana									
	Titolo 1	Spese correnti	RS	3.005.633,85	PR	2.726.547,15	R	-51.491,56	EP	227.595,14	
			CP	1.584.789,37	PC	698.969,32	I	1.184.415,38	ECP	178.475,21	
			CS	4.368.524,44	TP	3.425.516,47	FPV	221.898,78		TR	713.041,20
	Titolo 2	Spese in conto capitale	RS	480.000,00	PR	480.000,00	R	0,00	EP	0,00	
			CP	1.259.047,55	PC	911.821,95	I	1.259.047,55	ECP	0,00	
			CS	1.739.047,55	TP	1.391.821,95	FPV	0,00		TR	347.225,60
	Totale	Programma 02	RS	3.485.633,85	PR	3.206.547,15	R	-51.491,56	EP	227.595,14	
			CP	2.843.836,92	PC	1.610.791,27	I	2.443.462,93	ECP	178.475,21	
			CS	6.107.571,99	TP	4.817.338,42	FPV	221.898,78		TR	1.060.266,80
TOTALE MISSIONE 3	Ordine pubblico e sicurezza		RS	3.485.633,85	PR	3.206.547,15	R	-51.491,56	EP	227.595,14	
			CP	2.843.836,92	PC	1.610.791,27	I	2.443.462,93	ECP	178.475,21	
			CS	6.107.571,99	TP	4.817.338,42	FPV	221.898,78		TR	1.060.266,80

CONTO DEL BILANCIO - GESTIONE DELLE SPESE

MISSIONE, PROGRAMMA, TITOLO	DENOMINAZIONE	RESIDUI PASSIVI AL 1/1/2022 (RS)		PAGAMENTI IN C/RESIDUI (PR)		RIACCERTAMENTO RESIDUI (R)		RESIDUI PASSIVI DA ESERCIZI PRECEDENTI (EP=RS-PR+R)	
		PREVISIONI DEFINITIVE DI COMPETENZA (CP)		PAGAMENTI IN C/COMPETENZA (PC)		IMPEGNI (I)		RESIDUI PASSIVI DA ESERCIZIO DI COMPETENZA (EC=I-PC)	
		PREVISIONI DEFINITIVE DI CASSA (CS)		TOTALE PAGAMENTI (TP=PR+PC)		FONDO PLURIENNALE VINCOLATO (FPV)		TOTALE RESIDUI PASSIVI DA RIPORTARE (TR=EP+EC)	
MISSIONE 4	Istruzione e diritto allo studio								
0401	Programma 01 Istruzione prescolastica								
	Titolo 1 Spese correnti	RS	145.259,68	PR	142.301,13	R	-2.958,55	EP	0,00
		CP	3.997.852,47	PC	3.508.953,66	I	3.810.090,97	ECP	67.419,46
		CS	4.022.770,11	TP	3.651.254,79	FPV	120.342,04	TR	301.137,31
	Totale Programma 01 Istruzione prescolastica	RS	145.259,68	PR	142.301,13	R	-2.958,55	EP	0,00
		CP	3.997.852,47	PC	3.508.953,66	I	3.810.090,97	ECP	67.419,46
		CS	4.022.770,11	TP	3.651.254,79	FPV	120.342,04	TR	301.137,31
0402	Programma 02 Altri ordini di istruzione non universitaria								
	Titolo 1 Spese correnti	RS	2.759.070,04	PR	2.758.960,24	R	0,00	EP	109,80
		CP	15.176.655,04	PC	4.100.902,66	I	14.558.064,22	ECP	57.182,48
		CS	17.374.316,74	TP	6.859.862,90	FPV	561.408,34	TR	10.457.271,36
	Titolo 2 Spese in conto capitale	RS	9.070.926,73	PR	4.238.012,32	R	-153.317,85	EP	4.679.596,56
		CP	20.430.312,30	PC	10.033.222,08	I	12.173.336,69	ECP	2.699.091,36
		CS	23.943.354,78	TP	14.271.234,40	FPV	5.557.884,25	TR	6.819.711,17
	Totale Programma 02 Altri ordini di istruzione non universitaria	RS	11.829.996,77	PR	6.996.972,56	R	-153.317,85	EP	4.679.706,36
		CP	35.606.967,34	PC	14.134.124,74	I	26.731.400,91	ECP	2.756.273,84
		CS	41.317.671,52	TP	21.131.097,30	FPV	6.119.292,59	TR	17.276.982,53

CONTO DEL BILANCIO - GESTIONE DELLE SPESE

MISSIONE, PROGRAMMA, TITOLO	DENOMINAZIONE	RESIDUI PASSIVI AL 1/1/2022 (RS)		PAGAMENTI IN C/RESIDUI (PR)		RIACCERTAMENTO RESIDUI (R)		RESIDUI PASSIVI DA ESERCIZI PRECEDENTI (EP=RS-PR+R)		
		PREVISIONI DEFINITIVE DI COMPETENZA (CP)		PAGAMENTI IN C/COMPETENZA (PC)		IMPEGNI (I)		RESIDUI PASSIVI DA ESERCIZIO DI COMPETENZA (EC=I-PC)		
		PREVISIONI DEFINITIVE DI CASSA (CS)		TOTALE PAGAMENTI (TP=PR+PC)		FONDO PLURIENNALE VINCOLATO (FPV)		TOTALE RESIDUI PASSIVI DA RIPORTARE (TR=EP+EC)		
0403	Programma 03	Edilizia scolastica (solo per le Regioni)								
	Titolo 1	Spese correnti	RS	0,00	PR	0,00	R	0,00	EP	0,00
			CP	105.583,33	PC	0,00	I	91.183,33	ECP	8.472,22
			CS	99.655,55	TP	0,00	FPV	5.927,78	TR	91.183,33
	Titolo 2	Spese in conto capitale	RS	0,00	PR	0,00	R	0,00	EP	0,00
			CP	0,00	PC	0,00	I	0,00	ECP	0,00
			CS	0,00	TP	0,00	FPV	0,00	TR	0,00
	Totale	Programma 03	RS	0,00	PR	0,00	R	0,00	EP	0,00
			CP	105.583,33	PC	0,00	I	91.183,33	ECP	8.472,22
			CS	99.655,55	TP	0,00	FPV	5.927,78	TR	91.183,33
0404	Programma 04	Istruzione universitaria								
	Titolo 1	Spese correnti	RS	1.771.194,35	PR	1.771.194,35	R	0,00	EP	0,00
			CP	43.041.534,69	PC	42.330.433,58	I	43.012.794,67	ECP	28.740,02
			CS	44.812.729,04	TP	44.101.627,93	FPV	0,00	TR	682.361,09
	Titolo 2	Spese in conto capitale	RS	2.790.991,04	PR	2.968,26	R	0,00	EP	2.788.022,78
			CP	1.682.063,10	PC	0,00	I	43.054,00	ECP	0,00
			CS	2.834.045,04	TP	2.968,26	FPV	1.639.009,10	TR	2.831.076,78
	Totale	Programma 04	RS	4.562.185,39	PR	1.774.162,61	R	0,00	EP	2.788.022,78
			CP	44.723.597,79	PC	42.330.433,58	I	43.055.848,67	ECP	28.740,02
			CS	47.646.774,08	TP	44.104.596,19	FPV	1.639.009,10	TR	3.513.437,87

CONTO DEL BILANCIO - GESTIONE DELLE SPESE

MISSIONE, PROGRAMMA, TITOLO	DENOMINAZIONE	RESIDUI PASSIVI AL 1/1/2022 (RS)		PAGAMENTI IN C/RESIDUI (PR)		RIACCERTAMENTO RESIDUI (R)		RESIDUI PASSIVI DA ESERCIZI PRECEDENTI (EP=RS-PR+R)			
		PREVISIONI DEFINITIVE DI COMPETENZA (CP)		PAGAMENTI IN C/COMPETENZA (PC)		IMPEGNI (I)		RESIDUI PASSIVI DA ESERCIZIO DI COMPETENZA (EC=I-PC)			
		PREVISIONI DEFINITIVE DI CASSA (CS)		TOTALE PAGAMENTI (TP=PR+PC)		FONDO PLURIENNALE VINCOLATO (FPV)		TOTALE RESIDUI PASSIVI DA RIPORTARE (TR=EP+EC)			
0406	Programma 06	Servizi ausiliari all'istruzione									
	Titolo 1	Spese correnti		RS	0,00	PR	0,00	R	0,00	EP	0,00
		CP	19.817.510,85	PC	11.105.495,85	I	19.817.510,85	ECP	0,00	EC	8.712.015,00
		CS	19.817.510,85	TP	11.105.495,85	FPV	0,00			TR	8.712.015,00
	Totale Programma 06	RS	0,00	PR	0,00	R	0,00	ECP	0,00	EP	0,00
		CP	19.817.510,85	PC	11.105.495,85	I	19.817.510,85	ECP	0,00	EC	8.712.015,00
		CS	19.817.510,85	TP	11.105.495,85	FPV	0,00			TR	8.712.015,00
0407	Programma 07	Diritto allo studio									
	Titolo 1	Spese correnti		RS	0,00	PR	0,00	R	0,00	EP	0,00
		CP	48.881,50	PC	243,82	I	243,82	ECP	25.082,53	EC	0,00
		CS	25.326,35	TP	243,82	FPV	23.555,15			TR	0,00
	Totale Programma 07	RS	0,00	PR	0,00	R	0,00	ECP	25.082,53	EP	0,00
		CP	48.881,50	PC	243,82	I	243,82	ECP	25.082,53	EC	0,00
		CS	25.326,35	TP	243,82	FPV	23.555,15			TR	0,00

CONTO DEL BILANCIO - GESTIONE DELLE SPESE

MISSIONE, PROGRAMMA, TITOLO	DENOMINAZIONE	RESIDUI PASSIVI AL 1/1/2022 (RS)		PAGAMENTI IN C/RESIDUI (PR)		RIACCERTAMENTO RESIDUI (R)		RESIDUI PASSIVI DA ESERCIZI PRECEDENTI (EP=RS-PR+R)			
		PREVISIONI DEFINITIVE DI COMPETENZA (CP)		PAGAMENTI IN C/COMPETENZA (PC)		IMPEGNI (I)		RESIDUI PASSIVI DA ESERCIZIO DI COMPETENZA (EC=I-PC)			
		PREVISIONI DEFINITIVE DI CASSA (CS)		TOTALE PAGAMENTI (TP=PR+PC)		FONDO PLURIENNALE VINCOLATO (FPV)		TOTALE RESIDUI PASSIVI DA RIPORTARE (TR=EP+EC)			
0408	Programma 08	<i>Politica regionale unitaria per l'istruzione e il diritto allo studio (solo per le Regioni)</i>									
	Titolo 1	Spese correnti	RS	947.346,46	PR	822.726,53	R	-41.778,56	EP	82.841,37	
			CP	9.867.737,96	PC	7.872.587,98	I	9.225.402,93	ECP	494.505,12	
			CS	10.667.254,51	TP	8.695.314,51	FPV	147.829,91	TR	1.435.656,32	
	Titolo 2	Spese in conto capitale	RS	116.868,03	PR	116.867,60	R	-0,43	EP	0,00	
			CP	58.407,72	PC	0,00	I	18.900,43	ECP	13.657,42	
			CS	149.425,88	TP	116.867,60	FPV	25.849,87	TR	18.900,43	
	Totale	Programma 08	<i>Politica regionale unitaria per l'istruzione e il diritto allo studio (solo per le Regioni)</i>	RS	1.064.214,49	PR	939.594,13	R	-41.778,99	EP	82.841,37
				CP	9.926.145,68	PC	7.872.587,98	I	9.244.303,36	ECP	508.162,54
				CS	10.816.680,39	TP	8.812.182,11	FPV	173.679,78	TR	1.454.556,75
	TOTALE MISSIONE 4	Istruzione e diritto allo studio	RS	17.601.656,33	PR	9.853.030,43	R	-198.055,39	EP	7.550.570,51	
			CP	114.226.538,96	PC	78.951.839,63	I	102.750.581,91	ECP	3.394.150,61	
			CS	123.746.388,85	TP	88.804.870,06	FPV	8.081.806,44	TR	31.349.312,79	

CONTO DEL BILANCIO - GESTIONE DELLE SPESE

MISSIONE, PROGRAMMA, TITOLO	DENOMINAZIONE	RESIDUI PASSIVI AL 1/1/2022 (RS)		PAGAMENTI IN C/RESIDUI (PR)		RIACCERTAMENTO RESIDUI (R)		RESIDUI PASSIVI DA ESERCIZI PRECEDENTI (EP=RS-PR+R)		
		PREVISIONI DEFINITIVE DI COMPETENZA (CP)		PAGAMENTI IN C/COMPETENZA (PC)		IMPEGNI (I)		RESIDUI PASSIVI DA ESERCIZIO DI COMPETENZA (EC=I-PC)		
		PREVISIONI DEFINITIVE DI CASSA (CS)		TOTALE PAGAMENTI (TP=PR+PC)		FONDO PLURIENNALE VINCOLATO (FPV)		TOTALE RESIDUI PASSIVI DA RIPORTARE (TR=EP+EC)		
MISSIONE 5	Tutela e valorizzazione dei beni e delle attività culturali									
0501	Programma 01	Valorizzazione dei beni di interesse storico								
	Titolo 1	Spese correnti	RS	49.300,00	PR	49.300,00	R	0,00	EP	0,00
			CP	955.146,70	PC	856.744,30	I	915.146,70	ECP	40.000,00
			CS	1.004.446,70	TP	906.044,30	FPV	0,00	TR	58.402,40
	Titolo 2	Spese in conto capitale	RS	3.249.711,94	PR	1.287.124,45	R	0,00	EP	1.962.587,49
			CP	3.371.148,32	PC	1.815.717,34	I	2.613.202,88	ECP	60.000,00
			CS	5.922.914,82	TP	3.102.841,79	FPV	697.945,44	TR	2.760.073,03
	Titolo 3	Spese per incremento attività finanziarie	RS	0,00	PR	0,00	R	0,00	EP	0,00
			CP	0,00	PC	0,00	I	0,00	ECP	0,00
			CS	0,00	TP	0,00	FPV	0,00	TR	0,00
Totale	Programma 01	Valorizzazione dei beni di interesse storico	RS	3.299.011,94	PR	1.336.424,45	R	0,00	EP	1.962.587,49
			CP	4.326.295,02	PC	2.672.461,64	I	3.528.349,58	ECP	100.000,00
			CS	6.927.361,52	TP	4.008.886,09	FPV	697.945,44	TR	2.818.475,43

CONTO DEL BILANCIO - GESTIONE DELLE SPESE

MISSIONE, PROGRAMMA, TITOLO	DENOMINAZIONE	RESIDUI PASSIVI AL 1/1/2022 (RS)		PAGAMENTI IN C/RESIDUI (PR)		RIACCERTAMENTO RESIDUI (R)		RESIDUI PASSIVI DA ESERCIZI PRECEDENTI (EP=RS-PR+R)		
		PREVISIONI DEFINITIVE DI COMPETENZA (CP)		PAGAMENTI IN C/COMPETENZA (PC)		IMPEGNI (I)		RESIDUI PASSIVI DA ESERCIZIO DI COMPETENZA (EC=I-PC)		
		PREVISIONI DEFINITIVE DI CASSA (CS)		TOTALE PAGAMENTI (TP=PR+PC)		FONDO PLURIENNALE VINCOLATO (FPV)		TOTALE RESIDUI PASSIVI DA RIPORTARE (TR=EP+EC)		
0502	Programma 02	Attività culturali e interventi diversi nel settore culturale								
	Titolo 1	Spese correnti	RS	11.505.475,88	PR	11.469.816,57	R	-22.637,07	EP	13.022,24
			CP	32.882.682,13	PC	21.180.714,61	I	32.714.259,93	ECP	141.892,26
			CS	44.361.628,07	TP	32.650.531,18	FPV	26.529,94	TR	11.546.567,56
	Titolo 2	Spese in conto capitale	RS	407.255,61	PR	7.081,49	R	0,00	EP	400.174,12
			CP	269.262,92	PC	169.347,45	I	248.277,31	ECP	20.985,61
			CS	676.518,53	TP	176.428,94	FPV	0,00	TR	479.103,98
	Titolo 3	Spese per incremento attività finanziarie	RS	0,00	PR	0,00	R	0,00	EP	0,00
			CP	5.000.000,00	PC	5.000.000,00	I	5.000.000,00	ECP	0,00
			CS	5.000.000,00	TP	5.000.000,00	FPV	0,00	TR	0,00
	Totale	Programma 02	RS	11.912.731,49	PR	11.476.898,06	R	-22.637,07	EP	413.196,36
			CP	38.151.945,05	PC	26.350.062,06	I	37.962.537,24	ECP	162.877,87
			CS	50.038.146,60	TP	37.826.960,12	FPV	26.529,94	TR	12.025.671,54
0503	Programma 03	Politica regionale unitaria per la tutela dei beni e delle attività culturali (solo per le Regioni)								
	Titolo 2	Spese in conto capitale	RS	543.462,74	PR	347.474,63	R	-374,83	EP	195.613,28
			CP	7.224.540,57	PC	621.503,95	I	2.362.660,84	ECP	2.702.834,40
			CS	5.608.957,98	TP	968.978,58	FPV	2.159.045,33	TR	1.936.770,17
	Totale	Programma 03	RS	543.462,74	PR	347.474,63	R	-374,83	EP	195.613,28
			CP	7.224.540,57	PC	621.503,95	I	2.362.660,84	ECP	2.702.834,40
			CS	5.608.957,98	TP	968.978,58	FPV	2.159.045,33	TR	1.936.770,17
TOTALE MISSIONE 5	Tutela e valorizzazione dei beni e delle attività culturali		RS	15.755.206,17	PR	13.160.797,14	R	-23.011,90	EP	2.571.397,13
			CP	49.702.780,64	PC	29.644.027,65	I	43.853.547,66	ECP	2.965.712,27
			CS	62.574.466,10	TP	42.804.824,79	FPV	2.883.520,71	TR	16.780.917,14

CONTO DEL BILANCIO - GESTIONE DELLE SPESE

MISSIONE, PROGRAMMA, TITOLO	DENOMINAZIONE	RESIDUI PASSIVI AL 1/1/2022 (RS)		PAGAMENTI IN C/RESIDUI (PR)		RIACCERTAMENTO RESIDUI (R)		RESIDUI PASSIVI DA ESERCIZI PRECEDENTI (EP=RS-PR+R)	
		PREVISIONI DEFINITIVE DI COMPETENZA (CP)		PAGAMENTI IN C/COMPETENZA (PC)		IMPEGNI (I)		RESIDUI PASSIVI DA ESERCIZIO DI COMPETENZA (EC=I-PC)	
		PREVISIONI DEFINITIVE DI CASSA (CS)		TOTALE PAGAMENTI (TP=PR+PC)		FONDO PLURIENNALE VINCOLATO (FPV)		TOTALE RESIDUI PASSIVI DA RIPORTARE (TR=EP+EC)	
MISSIONE 6	Politiche giovanili, sport e tempo libero								
0601	Programma 01 Sport e tempo libero								
	Titolo 1 Spese correnti	RS	1.211.662,50	PR	1.200.716,63	R	-8.854,31	EP	2.091,56
		CP	2.119.436,25	PC	2.049.702,00	I	2.062.202,00	ECP	57.234,25
		CS	3.331.098,75	TP	3.250.418,63	FPV	0,00	TR	14.591,56
	Titolo 2 Spese in conto capitale	RS	9.081.795,61	PR	8.872.300,26	R	-13.602,48	EP	195.892,87
		CP	29.823.198,50	PC	16.746.037,45	I	28.150.783,85	ECP	115.161,45
		CS	37.347.740,91	TP	25.618.337,71	FPV	1.557.253,20	TR	11.600.639,27
	Totale Programma 01 Sport e tempo libero	RS	10.293.458,11	PR	10.073.016,89	R	-22.456,79	EP	197.984,43
		CP	31.942.634,75	PC	18.795.739,45	I	30.212.985,85	ECP	172.395,70
		CS	40.678.839,66	TP	28.868.756,34	FPV	1.557.253,20	TR	11.615.230,83
0602	Programma 02 Giovani								
	Titolo 1 Spese correnti	RS	477.259,45	PR	462.231,80	R	-15.027,65	EP	0,00
		CP	4.954.450,00	PC	1.708.188,50	I	2.295.926,89	ECP	1.253.218,15
		CS	4.026.404,49	TP	2.170.420,30	FPV	1.405.304,96	TR	587.738,39
	Totale Programma 02 Giovani	RS	477.259,45	PR	462.231,80	R	-15.027,65	EP	0,00
		CP	4.954.450,00	PC	1.708.188,50	I	2.295.926,89	ECP	1.253.218,15
		CS	4.026.404,49	TP	2.170.420,30	FPV	1.405.304,96	TR	587.738,39
TOTALE MISSIONE 6	Politiche giovanili, sport e tempo libero	RS	10.770.717,56	PR	10.535.248,69	R	-37.484,44	EP	197.984,43
		CP	36.897.084,75	PC	20.503.927,95	I	32.508.912,74	ECP	1.425.613,85
		CS	44.705.244,15	TP	31.039.176,64	FPV	2.962.558,16	TR	12.202.969,22

CONTO DEL BILANCIO - GESTIONE DELLE SPESE

MISSIONE, PROGRAMMA, TITOLO	DENOMINAZIONE	RESIDUI PASSIVI AL 1/1/2022 (RS)		PAGAMENTI IN C/RESIDUI (PR)		RIACCERTAMENTO RESIDUI (R)		RESIDUI PASSIVI DA ESERCIZI PRECEDENTI (EP=RS-PR+R)			
		PREVISIONI DEFINITIVE DI COMPETENZA (CP)		PAGAMENTI IN C/COMPETENZA (PC)		IMPEGNI (I)		RESIDUI PASSIVI DA ESERCIZIO DI COMPETENZA (EC=I-PC)			
		PREVISIONI DEFINITIVE DI CASSA (CS)		TOTALE PAGAMENTI (TP=PR+PC)		FONDO PLURIENNALE VINCOLATO (FPV)		TOTALE RESIDUI PASSIVI DA RIPORTARE (TR=EP+EC)			
MISSIONE 7	Turismo										
0701	Programma 01	Sviluppo e la valorizzazione del turismo									
	Titolo 1	Spese correnti	RS	20.131.192,93	PR	19.959.792,92	R	-0,01	EP	171.400,00	
			CP	13.480.952,40	PC	10.520.493,31	I	10.728.628,79	ECP	1.387.781,97	
			CS	32.247.603,69	TP	30.480.286,23	FPV	1.364.541,64		TR	379.535,48
	Titolo 2	Spese in conto capitale	RS	2.289.387,88	PR	1.463.391,96	R	-273.288,41	EP	552.707,51	
			CP	6.913.959,02	PC	397.104,95	I	397.104,95	ECP	1.469.981,69	
			CS	4.156.474,52	TP	1.860.496,91	FPV	5.046.872,38		TR	552.707,51
	Totale	Programma 01	Sviluppo e la valorizzazione del turismo	RS	22.420.580,81	PR	21.423.184,88	R	-273.288,42	EP	724.107,51
				CP	20.394.911,42	PC	10.917.598,26	I	11.125.733,74	ECP	2.857.763,66
				CS	36.404.078,21	TP	32.340.783,14	FPV		TR	932.242,99
0702	Programma 02	Politica regionale unitaria per il turismo (solo per le Regioni)									
	Titolo 1	Spese correnti	RS	0,00	PR	0,00	R	0,00	EP	0,00	
			CP	4.641.831,88	PC	4.641.831,88	I	4.641.831,88	ECP	0,00	
			CS	4.641.831,88	TP	4.641.831,88	FPV	0,00		TR	0,00
	Titolo 2	Spese in conto capitale	RS	0,00	PR	0,00	R	0,00	EP	0,00	
			CP	4.287.017,83	PC	0,00	I	0,00	ECP	0,00	
			CS	0,00	TP	0,00	FPV	4.287.017,83		TR	0,00
	Totale	Programma 02	Politica regionale unitaria per il turismo (solo per le Regioni)	RS	0,00	PR	0,00	R	0,00	EP	0,00
				CP	8.928.849,71	PC	4.641.831,88	I	4.641.831,88	ECP	0,00
				CS	4.641.831,88	TP	4.641.831,88	FPV		TR	0,00
TOTALE MISSIONE 7	Turismo		RS	22.420.580,81	PR	21.423.184,88	R	-273.288,42	EP	724.107,51	
			CP	29.323.761,13	PC	15.559.430,14	I	15.767.565,62	ECP	2.857.763,66	
										TR	208.135,48

CONTO DEL BILANCIO - GESTIONE DELLE SPESE

MISSIONE, PROGRAMMA, TITOLO	DENOMINAZIONE	RESIDUI PASSIVI AL 1/1/2022 (RS)	PAGAMENTI IN C/RESIDUI (PR)	RIACCERTAMENTO RESIDUI (R)		RESIDUI PASSIVI DA ESERCIZI PRECEDENTI (EP=RS-PR+R)
		PREVISIONI DEFINITIVE DI COMPETENZA (CP)	PAGAMENTI IN C/COMPETENZA (PC)	IMPEGNI (I)	ECONOMIE DI COMPETENZA (EC=CP-I-FPV)	RESIDUI PASSIVI DA ESERCIZIO DI COMPETENZA (EC-I-PC)
		PREVISIONI DEFINITIVE DI CASSA (CS)	TOTALE PAGAMENTI (TP=PR+PC)	FONDO PLURIENNALE VINCOLATO (FPV)		TOTALE RESIDUI PASSIVI DA RIPORTARE (TR=EP+EC)
		CS 41.045.910,09	TP 36.982.615,02	FPV 10.698.431,85		TR 932.242,99

CONTO DEL BILANCIO - GESTIONE DELLE SPESE

MISSIONE, PROGRAMMA, TITOLO	DENOMINAZIONE	RESIDUI PASSIVI AL 1/1/2022 (RS)		PAGAMENTI IN C/RESIDUI (PR)		RIACCERTAMENTO RESIDUI (R)		RESIDUI PASSIVI DA ESERCIZI PRECEDENTI (EP=RS-PR+R)	
		PREVISIONI DEFINITIVE DI COMPETENZA (CP)		PAGAMENTI IN C/COMPETENZA (PC)		IMPEGNI (I)		RESIDUI PASSIVI DA ESERCIZIO DI COMPETENZA (EC=I-PC)	
		PREVISIONI DEFINITIVE DI CASSA (CS)		TOTALE PAGAMENTI (TP=PR+PC)		FONDO PLURIENNALE VINCOLATO (FPV)		TOTALE RESIDUI PASSIVI DA RIPORTARE (TR=EP+EC)	
MISSIONE 8	Aspetto del territorio ed edilizia abitativa								
0801	Programma 01 Urbanistica e assetto del territorio								
Titolo 1	Spese correnti	RS	198.339,38	PR	150.496,32	R	-5.593,06	EP	42.250,00
		CP	5.819.985,26	PC	2.639.831,62	I	3.228.102,69	ECP	376.525,85
		CS	3.802.967,92	TP	2.790.327,94	FPV	2.215.356,72	TR	630.521,07
Titolo 2	Spese in conto capitale	RS	8.200.188,21	PR	2.491.909,93	R	-224.635,07	EP	5.483.643,21
		CP	10.373.972,99	PC	7.139.304,52	I	9.063.016,73	ECP	360.341,53
		CS	17.623.546,47	TP	9.631.214,45	FPV	950.614,73	TR	7.407.355,42
Totale Programma 01	Urbanistica e assetto del territorio	RS	8.398.527,59	PR	2.642.406,25	R	-230.228,13	EP	5.525.893,21
		CP	16.193.958,25	PC	9.779.136,14	I	12.291.119,42	ECP	736.867,38
		CS	21.426.514,39	TP	12.421.542,39	FPV	3.165.971,45	TR	8.037.876,49

CONTO DEL BILANCIO - GESTIONE DELLE SPESE

MISSIONE, PROGRAMMA, TITOLO	DENOMINAZIONE	RESIDUI PASSIVI AL 1/1/2022 (RS)		PAGAMENTI IN C/RESIDUI (PR)		RIACCERTAMENTO RESIDUI (R)		RESIDUI PASSIVI DA ESERCIZI PRECEDENTI (EP=RS-PR+R)		
		PREVISIONI DEFINITIVE DI COMPETENZA (CP)		PAGAMENTI IN C/COMPETENZA (PC)		IMPEGNI (I)		RESIDUI PASSIVI DA ESERCIZIO DI COMPETENZA (EC=I-PC)		
		PREVISIONI DEFINITIVE DI CASSA (CS)		TOTALE PAGAMENTI (TP=PR+PC)		FONDO PLURIENNALE VINCOLATO (FPV)		TOTALE RESIDUI PASSIVI DA RIPORTARE (TR=EP+EC)		
0802	Programma 02	Edilizia residenziale pubblica e locale e piani di edilizia economico-popolare								
	Titolo 1	Spese correnti	RS	28.526,23	PR	28.526,23	R	0,00	EP	0,00
			CP	821.161,27	PC	757.750,40	I	796.978,02	ECP	24.183,25
			CS	849.687,50	TP	786.276,63	FPV	0,00	TR	39.227,62
	Titolo 2	Spese in conto capitale	RS	3.012.161,30	PR	2.997.786,30	R	0,00	EP	14.375,00
			CP	117.343.988,25	PC	36.222.631,77	I	38.684.125,49	ECP	7.697.058,74
			CS	49.393.345,53	TP	39.220.418,07	FPV	70.962.804,02	TR	2.475.868,72
	Titolo 3	Spese per incremento attività finanziarie	RS	0,00	PR	0,00	R	0,00	EP	0,00
			CP	1.000.000,00	PC	1.000.000,00	I	1.000.000,00	ECP	0,00
			CS	1.000.000,00	TP	1.000.000,00	FPV	0,00	TR	0,00
	Totale	Edilizia residenziale pubblica e locale e piani di edilizia economico-popolare	RS	3.040.687,53	PR	3.026.312,53	R	0,00	EP	14.375,00
			CP	119.165.149,52	PC	37.980.382,17	I	40.481.103,51	ECP	7.721.241,99
			CS	51.243.033,03	TP	41.006.694,70	FPV	70.962.804,02	TR	2.515.096,34
	TOTALE MISSIONE 8	Assetto del territorio ed edilizia abitativa	RS	11.439.215,12	PR	5.668.718,78	R	-230.228,13	EP	5.540.268,21
			CP	135.359.107,77	PC	47.759.518,31	I	52.772.222,93	ECP	8.458.109,37
			CS	72.669.547,42	TP	53.428.237,09	FPV	74.128.775,47	TR	10.552.972,83

CONTO DEL BILANCIO - GESTIONE DELLE SPESE

MISSIONE, PROGRAMMA, TITOLO	DENOMINAZIONE	RESIDUI PASSIVI AL 1/1/2022 (RS)		PAGAMENTI IN C/RESIDUI (PR)		RIACCERTAMENTO RESIDUI (R)		RESIDUI PASSIVI DA ESERCIZI PRECEDENTI (EP=RS-PR+R)	
		PREVISIONI DEFINITIVE DI COMPETENZA (CP)		PAGAMENTI IN C/COMPETENZA (PC)		IMPEGNI (I)		RESIDUI PASSIVI DA ESERCIZIO DI COMPETENZA (EC=I-PC)	
		PREVISIONI DEFINITIVE DI CASSA (CS)		TOTALE PAGAMENTI (TP=PR+PC)		FONDO PLURIENNALE VINCOLATO (FPV)		TOTALE RESIDUI PASSIVI DA RIPORTARE (TR=EP+EC)	
MISSIONE 9	Sviluppo sostenibile e tutela del territorio e dell'ambiente								
0901	Programma 01 Difesa del suolo								
	Titolo 1 Spese correnti	RS	6.241.322,64	PR	5.742.037,86	R	-410.197,64	EP	89.087,14
		CP	35.376.669,52	PC	26.662.671,21	I	32.424.160,01	ECP	1.255.845,23
		CS	39.921.327,88	TP	32.404.709,07	FPV	1.696.664,28	TR	5.850.575,94
	Titolo 2 Spese in conto capitale	RS	21.618.176,14	PR	9.461.798,56	R	-397.127,82	EP	11.759.249,76
		CP	122.410.757,51	PC	34.916.190,27	I	47.922.328,61	ECP	8.058.976,32
		CS	77.599.481,07	TP	44.377.988,83	FPV	66.429.452,58	TR	24.765.388,10
	Totale Programma 01 Difesa del suolo	RS	27.859.498,78	PR	15.203.836,42	R	-807.325,46	EP	11.848.336,90
		CP	157.787.427,03	PC	61.578.861,48	I	80.346.488,62	ECP	9.314.821,55
		CS	117.520.808,95	TP	76.782.697,90	FPV	68.126.116,86	TR	30.615.964,04
0902	Programma 02 Tutela, valorizzazione e recupero ambientale								
	Titolo 1 Spese correnti	RS	1.335.508,66	PR	1.011.286,18	R	-614,00	EP	323.608,48
		CP	12.638.547,31	PC	2.401.831,76	I	3.341.529,13	ECP	8.277.406,35
		CS	12.954.444,14	TP	3.413.117,94	FPV	1.019.611,83	TR	1.263.305,85
	Titolo 2 Spese in conto capitale	RS	5.167.494,70	PR	167.616,57	R	-1.880.868,82	EP	3.119.009,31
		CP	47.564.419,34	PC	13.607.052,86	I	15.776.676,10	ECP	26.137.315,82
		CS	47.081.486,62	TP	13.774.669,43	FPV	5.650.427,42	TR	5.288.632,55
	Totale Programma 02 Tutela, valorizzazione e recupero ambientale	RS	6.503.003,36	PR	1.178.902,75	R	-1.881.482,82	EP	3.442.617,79
		CP	60.202.966,65	PC	16.008.884,62	I	19.118.205,23	ECP	34.414.722,17
		CS	60.035.930,76	TP	17.187.787,37	FPV	6.670.039,25	TR	6.551.938,40

CONTO DEL BILANCIO - GESTIONE DELLE SPESE

MISSIONE, PROGRAMMA, TITOLO	DENOMINAZIONE	RESIDUI PASSIVI AL 1/1/2022 (RS)		PAGAMENTI IN C/RESIDUI (PR)		RIACCERTAMENTO RESIDUI (R)		RESIDUI PASSIVI DA ESERCIZI PRECEDENTI (EP=RS-PR+R)		
		PREVISIONI DEFINITIVE DI COMPETENZA (CP)		PAGAMENTI IN C/COMPETENZA (PC)		IMPEGNI (I)		RESIDUI PASSIVI DA ESERCIZIO DI COMPETENZA (EC=I-PC)		
		PREVISIONI DEFINITIVE DI CASSA (CS)		TOTALE PAGAMENTI (TP=PR+PC)		FONDO PLURIENNALE VINCOLATO (FPV)		TOTALE RESIDUI PASSIVI DA RIPORTARE (TR=EP+EC)		
0903	Programma 03	Rifiuti								
	Titolo 1	Spese correnti	RS	625.528,53	PR	545.528,53	R	0,00	EP	80.000,00
			CP	7.903.882,58	PC	6.989.727,20	I	7.755.105,18	ECP	148.777,40
			CS	8.529.411,11	TP	7.535.255,73	FPV	0,00	TR	845.377,98
	Titolo 2	Spese in conto capitale	RS	13.296.173,06	PR	2.033.451,14	R	0,00	EP	11.262.721,92
			CP	764.575,59	PC	33.131,39	I	33.131,39	ECP	350.000,00
			CS	13.679.304,45	TP	2.066.582,53	FPV	381.444,20	TR	11.262.721,92
	Titolo 3	Spese per incremento attività finanziarie	RS	0,00	PR	0,00	R	0,00	EP	0,00
			CP	0,00	PC	0,00	I	0,00	ECP	0,00
			CS	0,00	TP	0,00	FPV	0,00	TR	0,00
	Totale	Programma 03	RS	13.921.701,59	PR	2.578.979,67	R	0,00	EP	11.342.721,92
			CP	8.668.458,17	PC	7.022.858,59	I	7.788.236,57	ECP	498.777,40
			CS	22.208.715,56	TP	9.601.838,26	FPV	381.444,20	TR	12.108.099,90
0904	Programma 04	Servizio idrico integrato								
	Titolo 1	Spese correnti	RS	410,00	PR	0,00	R	-410,00	EP	0,00
			CP	0,00	PC	0,00	I	0,00	ECP	0,00
			CS	410,00	TP	0,00	FPV	0,00	TR	0,00
	Titolo 2	Spese in conto capitale	RS	12.796.015,71	PR	5.403.137,21	R	0,00	EP	7.392.878,50
			CP	22.541.966,72	PC	5.933.408,18	I	6.283.408,18	ECP	7.316.623,43
			CS	26.396.047,32	TP	11.336.545,39	FPV	8.941.935,11	TR	7.742.878,50
	Totale	Programma 04	RS	12.796.425,71	PR	5.403.137,21	R	-410,00	EP	7.392.878,50
			CP	22.541.966,72	PC	5.933.408,18	I	6.283.408,18	ECP	7.316.623,43
			CS	26.396.457,32	TP	11.336.545,39	FPV	8.941.935,11	TR	7.742.878,50

CONTO DEL BILANCIO - GESTIONE DELLE SPESE

MISSIONE, PROGRAMMA, TITOLO	DENOMINAZIONE	RESIDUI PASSIVI AL 1/1/2022 (RS)		PAGAMENTI IN C/RESIDUI (PR)		RIACCERTAMENTO RESIDUI (R)		RESIDUI PASSIVI DA ESERCIZI PRECEDENTI (EP=RS-PR+R)			
		PREVISIONI DEFINITIVE DI COMPETENZA (CP)		PAGAMENTI IN C/COMPETENZA (PC)		IMPEGNI (I)		RESIDUI PASSIVI DA ESERCIZIO DI COMPETENZA (EC=I-PC)			
		PREVISIONI DEFINITIVE DI CASSA (CS)		TOTALE PAGAMENTI (TP=PR+PC)		FONDO PLURIENNALE VINCOLATO (FPV)		TOTALE RESIDUI PASSIVI DA RIPORTARE (TR=EP+EC)			
0905	Programma 05	Aree protette, parchi naturali, protezione naturalistica e forestazione									
	Titolo 1	Spese correnti	RS	390.243,25	PR	384.809,18	R	0,00	EP	5.434,07	
			CP	6.389.121,44	PC	5.338.461,89	I	5.620.466,58	ECP	593.501,52	
			CS	6.604.211,35	TP	5.723.271,07	FPV	175.153,34	TR	287.438,76	
	Titolo 2	Spese in conto capitale	RS	95.084,98	PR	92.231,53	R	-2.853,45	EP	0,00	
			CP	741.200,00	PC	673.501,78	I	715.748,44	ECP	751,56	
			CS	811.584,98	TP	765.733,31	FPV	24.700,00	TR	42.246,66	
	Totale	Programma 05	Aree protette, parchi naturali, protezione naturalistica e forestazione	RS	485.328,23	PR	477.040,71	R	-2.853,45	EP	5.434,07
				CP	7.130.321,44	PC	6.011.963,67	I	6.336.215,02	ECP	594.253,08
				CS	7.415.796,33	TP	6.489.004,38	FPV	199.853,34	TR	329.685,42
0906	Programma 06	Tutela e valorizzazione delle risorse idriche									
	Titolo 1	Spese correnti	RS	110.911,47	PR	110.911,47	R	0,00	EP	0,00	
			CP	23.594,30	PC	23.594,30	I	23.594,30	ECP	0,00	
			CS	134.505,77	TP	134.505,77	FPV	0,00	TR	0,00	
	Titolo 2	Spese in conto capitale	RS	5.306.165,90	PR	1.941.674,75	R	0,00	EP	3.364.491,15	
			CP	31.661.115,58	PC	37.400,00	I	37.400,00	ECP	606.770,89	
			CS	5.950.336,79	TP	1.979.074,75	FPV	31.016.944,69	TR	3.364.491,15	
	Totale	Programma 06	Tutela e valorizzazione delle risorse idriche	RS	5.417.077,37	PR	2.052.586,22	R	0,00	EP	3.364.491,15
				CP	31.684.709,88	PC	60.994,30	I	60.994,30	ECP	606.770,89
				CS	6.084.842,56	TP	2.113.580,52	FPV	31.016.944,69	TR	3.364.491,15

CONTO DEL BILANCIO - GESTIONE DELLE SPESE

MISSIONE, PROGRAMMA, TITOLO	DENOMINAZIONE	RESIDUI PASSIVI AL 1/1/2022 (RS)		PAGAMENTI IN C/RESIDUI (PR)		RIACCERTAMENTO RESIDUI (R)		RESIDUI PASSIVI DA ESERCIZI PRECEDENTI (EP=RS-PR+R)		
		PREVISIONI DEFINITIVE DI COMPETENZA (CP)		PAGAMENTI IN C/COMPETENZA (PC)		IMPEGNI (I)		RESIDUI PASSIVI DA ESERCIZIO DI COMPETENZA (EC=I-PC)		
		PREVISIONI DEFINITIVE DI CASSA (CS)		TOTALE PAGAMENTI (TP=PR+PC)		FONDO PLURIENNALE VINCOLATO (FPV)		TOTALE RESIDUI PASSIVI DA RIPORTARE (TR=EP+EC)		
0907	Programma 07	Sviluppo sostenibile territorio montano piccoli Comuni								
	Titolo 1	Spese correnti	RS	0,00	PR	0,00	R	0,00	EP	0,00
			CP	1.300.000,00	PC	0,00	I	0,00	ECP	0,00
			CS	0,00	TP	0,00	FPV	1.300.000,00	TR	0,00
	Titolo 2	Spese in conto capitale	RS	1.777.077,46	PR	1.515.101,15	R	-7.558,20	EP	254.418,11
			CP	10.977.044,02	PC	1.186.863,68	I	4.737.714,89	ECP	13.354,00
			CS	6.528.146,35	TP	2.701.964,83	FPV	6.225.975,13	TR	3.805.269,32
	Titolo 3	Spese per incremento attività finanziarie	RS	0,00	PR	0,00	R	0,00	EP	0,00
			CP	0,00	PC	0,00	I	0,00	ECP	0,00
			CS	0,00	TP	0,00	FPV	0,00	TR	0,00
	Totale	Programma 07	RS	1.777.077,46	PR	1.515.101,15	R	-7.558,20	EP	254.418,11
			CP	12.277.044,02	PC	1.186.863,68	I	4.737.714,89	ECP	13.354,00
			CS	6.528.146,35	TP	2.701.964,83	FPV	7.525.975,13	TR	3.805.269,32
0908	Programma 08	Qualità dell'aria e riduzione dell'inquinamento								
	Titolo 1	Spese correnti	RS	847.314,06	PR	422.395,33	R	-347.008,73	EP	77.910,00
			CP	3.502.327,95	PC	2.619.396,66	I	3.079.322,64	ECP	274.493,21
			CS	4.201.129,91	TP	3.041.791,99	FPV	148.512,10	TR	537.835,98
	Titolo 2	Spese in conto capitale	RS	4.869.770,35	PR	344.445,04	R	-332.820,95	EP	4.192.504,36
			CP	3.459.909,71	PC	759.663,70	I	2.333.925,97	ECP	199.148,73
			CS	7.402.845,05	TP	1.104.108,74	FPV	926.835,01	TR	5.766.766,63
	Totale	Programma 08	RS	5.717.084,41	PR	766.840,37	R	-679.829,68	EP	4.270.414,36
			CP	6.962.237,66	PC	3.379.060,36	I	5.413.248,61	ECP	473.641,94
			CS	11.603.974,96	TP	4.145.900,73	FPV	1.075.347,11	TR	6.304.602,61

CONTO DEL BILANCIO - GESTIONE DELLE SPESE

MISSIONE, PROGRAMMA, TITOLO	DENOMINAZIONE	RESIDUI PASSIVI AL 1/1/2022 (RS)		PAGAMENTI IN C/RESIDUI (PR)		RIACCERTAMENTO RESIDUI (R)		RESIDUI PASSIVI DA ESERCIZI PRECEDENTI (EP=RS-PR+R)			
		PREVISIONI DEFINITIVE DI COMPETENZA (CP)		PAGAMENTI IN C/COMPETENZA (PC)		IMPEGNI (I)		RESIDUI PASSIVI DA ESERCIZIO DI COMPETENZA (EC=I-PC)			
		PREVISIONI DEFINITIVE DI CASSA (CS)		TOTALE PAGAMENTI (TP=PR+PC)		FONDO PLURIENNALE VINCOLATO (FPV)		TOTALE RESIDUI PASSIVI DA RIPORTARE (TR=EP+EC)			
0909	Programma 09	<i>Politica regionale unitaria per lo sviluppo sostenibile e la tutela del territorio e l'ambiente (solo per le Regioni)</i>									
Titolo 1	Spese correnti	RS	108.392,57	PR	108.364,98	R	0,00	EP	27,59		
		CP	1.337.601,50	PC	738.052,68	I	765.130,01	ECP	572.471,49	EC	27.077,33
		CS	1.445.994,07	TP	846.417,66	FPV	0,00	TR	27.104,92		
Titolo 2	Spese in conto capitale	RS	1.233.619,36	PR	1.233.619,36	R	0,00	EP	0,00		
		CP	3.933.307,60	PC	3.124.560,81	I	3.170.440,13	ECP	486.380,50	EC	45.879,32
		CS	4.890.439,99	TP	4.358.180,17	FPV	276.486,97	TR	45.879,32		
Totale	Programma 09	<i>Politica regionale unitaria per lo sviluppo sostenibile e la tutela del territorio e l'ambiente (solo per le Regioni)</i>									
		RS	1.342.011,93	PR	1.341.984,34	R	0,00	EP	27,59		
		CP	5.270.909,10	PC	3.862.613,49	I	3.935.570,14	ECP	1.058.851,99	EC	72.956,65
		CS	6.336.434,06	TP	5.204.597,83	FPV	276.486,97	TR	72.984,24		
TOTALE MISSIONE 9	Sviluppo sostenibile e tutela del territorio e dell'ambiente	RS	75.819.208,84	PR	30.518.408,84	R	-3.379.459,61	EP	41.921.340,39		
		CP	312.526.040,67	PC	105.045.508,37	I	134.020.081,56	ECP	54.291.816,45	EC	28.974.573,19
		CS	264.131.106,85	TP	135.563.917,21	FPV	124.214.142,66	TR	70.895.913,58		

CONTO DEL BILANCIO - GESTIONE DELLE SPESE

MISSIONE, PROGRAMMA, TITOLO	DENOMINAZIONE	RESIDUI PASSIVI AL 1/1/2022 (RS)		PAGAMENTI IN C/RESIDUI (PR)		RIACCERTAMENTO RESIDUI (R)		RESIDUI PASSIVI DA ESERCIZI PRECEDENTI (EP=RS-PR+R)			
		PREVISIONI DEFINITIVE DI COMPETENZA (CP)		PAGAMENTI IN C/COMPETENZA (PC)		IMPEGNI (I)		RESIDUI PASSIVI DA ESERCIZIO DI COMPETENZA (EC=I-PC)			
		PREVISIONI DEFINITIVE DI CASSA (CS)		TOTALE PAGAMENTI (TP=PR+PC)		FONDO PLURIENNALE VINCOLATO (FPV)		TOTALE RESIDUI PASSIVI DA RIPORTARE (TR=EP+EC)			
MISSIONE 10	Trasporti e diritto alla mobilità										
1001	Programma 01	Trasporto ferroviario									
	Titolo 1	Spese correnti	RS	142.747.230,38	PR	117.855.889,84	R	-109,16	EP	24.891.231,38	
			CP	349.320.014,71	PC	239.999.099,45	I	345.432.566,88	ECP	105.938,75	
			CS	488.285.736,01	TP	357.854.989,29	FPV	3.781.509,08		TR	130.324.698,81
	Titolo 2	Spese in conto capitale	RS	17.784.699,38	PR	393.544,53	R	-141.196,78	EP	17.249.958,07	
			CP	50.832.776,93	PC	33.216.305,71	I	37.862.944,64	ECP	4.504.086,20	
			CS	60.151.730,22	TP	33.609.850,24	FPV	8.465.746,09		TR	21.896.597,00
	Totale	Programma 01	RS	160.531.929,76	PR	118.249.434,37	R	-141.305,94	EP	42.141.189,45	
			CP	400.152.791,64	PC	273.215.405,16	I	383.295.511,52	ECP	4.610.024,95	
			CS	548.437.466,23	TP	391.464.839,53	FPV	12.247.255,17		TR	152.221.295,81
1002	Programma 02	Trasporto pubblico locale									
	Titolo 1	Spese correnti	RS	187.001.084,73	PR	81.220.257,91	R	-47.581.076,00	EP	58.199.750,82	
			CP	398.670.537,15	PC	308.739.871,65	I	397.119.964,18	ECP	1.075.796,82	
			CS	585.196.845,73	TP	389.960.129,56	FPV	474.776,15		TR	146.579.843,35
	Titolo 2	Spese in conto capitale	RS	379.397,36	PR	379.397,36	R	0,00	EP	0,00	
			CP	24.782.564,86	PC	913.044,60	I	23.274.492,69	ECP	117.637,43	
			CS	23.771.527,48	TP	1.292.441,96	FPV	1.390.434,74		TR	22.361.448,09
	Totale	Programma 02	RS	187.380.482,09	PR	81.599.655,27	R	-47.581.076,00	EP	58.199.750,82	
			CP	423.453.102,01	PC	309.652.916,25	I	420.394.456,87	ECP	1.193.434,25	
			CS	608.968.373,21	TP	391.252.571,52	FPV	1.865.210,89		TR	168.941.291,44

CONTO DEL BILANCIO - GESTIONE DELLE SPESE

MISSIONE, PROGRAMMA, TITOLO	DENOMINAZIONE	RESIDUI PASSIVI AL 1/1/2022 (RS)		PAGAMENTI IN C/RESIDUI (PR)		RIACCERTAMENTO RESIDUI (R)		RESIDUI PASSIVI DA ESERCIZI PRECEDENTI (EP=RS-PR+R)		
		PREVISIONI DEFINITIVE DI COMPETENZA (CP)		PAGAMENTI IN C/COMPETENZA (PC)		IMPEGNI (I)		RESIDUI PASSIVI DA ESERCIZIO DI COMPETENZA (EC=I-PC)		
		PREVISIONI DEFINITIVE DI CASSA (CS)		TOTALE PAGAMENTI (TP=PR+PC)		FONDO PLURIENNALE VINCOLATO (FPV)		TOTALE RESIDUI PASSIVI DA RIPORTARE (TR=EP+EC)		
1003	Programma 03	Trasporto per vie d'acqua								
	Titolo 1	Spese correnti	RS	4.249.603,97	PR	3.447.724,47	R	-801.879,50	EP	0,00
			CP	25.197.885,40	PC	21.802.802,82	I	24.508.713,72	ECP	476.723,68
			CS	29.235.041,37	TP	25.250.527,29	FPV	212.448,00	TR	2.705.910,90
	Titolo 2	Spese in conto capitale	RS	1.852.419,16	PR	1.287.533,37	R	-546.667,12	EP	18.218,67
			CP	10.624.311,62	PC	980.157,09	I	1.070.157,09	ECP	6.898.001,40
			CS	9.820.577,65	TP	2.267.690,46	FPV	2.656.153,13	TR	108.218,67
	Titolo 3	Spese per incremento attività finanziarie	RS	0,00	PR	0,00	R	0,00	EP	0,00
			CP	0,00	PC	0,00	I	0,00	ECP	0,00
			CS	0,00	TP	0,00	FPV	0,00	TR	0,00
	Totale	Programma 03	RS	6.102.023,13	PR	4.735.257,84	R	-1.348.546,62	EP	18.218,67
			CP	35.822.197,02	PC	22.782.959,91	I	25.578.870,81	ECP	7.374.725,08
			CS	39.055.619,02	TP	27.518.217,75	FPV	2.868.601,13	TR	2.814.129,57
1004	Programma 04	Altre modalità di trasporto								
	Titolo 1	Spese correnti	RS	1.698.722,75	PR	1.589.014,14	R	-2.269,46	EP	107.439,15
			CP	4.930.889,19	PC	851.090,81	I	3.910.803,06	ECP	778.989,13
			CS	6.388.514,94	TP	2.440.104,95	FPV	241.097,00	TR	3.167.151,40
	Titolo 2	Spese in conto capitale	RS	1.149.454,71	PR	1.094.126,52	R	0,00	EP	55.328,19
			CP	11.424.421,21	PC	1.518.434,06	I	3.199.649,87	ECP	5.677.670,31
			CS	10.026.774,89	TP	2.612.560,58	FPV	2.547.101,03	TR	1.736.544,00
	Totale	Programma 04	RS	2.848.177,46	PR	2.683.140,66	R	-2.269,46	EP	162.767,34
			CP	16.355.310,40	PC	2.369.524,87	I	7.110.452,93	ECP	6.456.659,44
			CS	16.415.289,83	TP	5.052.665,53	FPV	2.788.198,03	TR	4.903.695,40

CONTO DEL BILANCIO - GESTIONE DELLE SPESE

MISSIONE, PROGRAMMA, TITOLO	DENOMINAZIONE	RESIDUI PASSIVI AL 1/1/2022 (RS)		PAGAMENTI IN C/RESIDUI (PR)		RIACCERTAMENTO RESIDUI (R)		RESIDUI PASSIVI DA ESERCIZI PRECEDENTI (EP=RS-PR+R)		
		PREVISIONI DEFINITIVE DI COMPETENZA (CP)		PAGAMENTI IN C/COMPETENZA (PC)		IMPEGNI (I)		RESIDUI PASSIVI DA ESERCIZIO DI COMPETENZA (EC=I-PC)		
		PREVISIONI DEFINITIVE DI CASSA (CS)		TOTALE PAGAMENTI (TP=PR+PC)		FONDO PLURIENNALE VINCOLATO (FPV)		TOTALE RESIDUI PASSIVI DA RIPORTARE (TR=EP+EC)		
1005	Programma 05	Viabilità e infrastrutture stradali								
	Titolo 1	Spese correnti	RS	713.461,65	PR	601.471,76	R	-2.751,00	EP	109.238,89
			CP	19.345.459,52	PC	16.050.821,97	I	16.981.723,76	ECP	1.586.152,31
			CS	19.281.337,72	TP	16.652.293,73	FPV	777.583,45	TR	1.040.140,68
	Titolo 2	Spese in conto capitale	RS	46.717.739,73	PR	19.811.906,80	R	-713.684,56	EP	26.192.148,37
			CP	90.424.033,91	PC	25.920.695,72	I	30.546.599,65	ECP	15.246.348,82
			CS	92.510.688,20	TP	45.732.602,52	FPV	44.631.085,44	TR	30.818.052,30
	Totale	Programma 05	RS	47.431.201,38	PR	20.413.378,56	R	-716.435,56	EP	26.301.387,26
			CP	109.769.493,43	PC	41.971.517,69	I	47.528.323,41	ECP	16.832.501,13
			CS	111.792.025,92	TP	62.384.896,25	FPV	45.408.668,89	TR	31.858.192,98
1006	Programma 06	Politica regionale unitaria per i trasporti e il diritto alla mobilità (solo per le Regioni)								
	Titolo 2	Spese in conto capitale	RS	1.574.867,51	PR	1.228.879,38	R	-7.736,24	EP	338.251,89
			CP	15.029.726,06	PC	699.535,36	I	1.858.769,39	ECP	986.408,82
			CS	4.420.045,72	TP	1.928.414,74	FPV	12.184.547,85	TR	1.497.485,92
	Totale	Programma 06	RS	1.574.867,51	PR	1.228.879,38	R	-7.736,24	EP	338.251,89
			CP	15.029.726,06	PC	699.535,36	I	1.858.769,39	ECP	986.408,82
			CS	4.420.045,72	TP	1.928.414,74	FPV	12.184.547,85	TR	1.497.485,92
TOTALE MISSIONE 10	Trasporti e diritto alla mobilità		RS	405.868.681,33	PR	228.909.746,08	R	-49.797.369,82	EP	127.161.565,43
			CP	1.000.582.620,56	PC	650.691.859,24	I	885.766.384,93	ECP	37.453.753,67
			CS	1.329.088.819,93	TP	879.601.605,32	FPV	77.362.481,96	TR	362.236.091,12

CONTO DEL BILANCIO - GESTIONE DELLE SPESE

MISSIONE, PROGRAMMA, TITOLO	DENOMINAZIONE	RESIDUI PASSIVI AL 1/1/2022 (RS)		PAGAMENTI IN C/RESIDUI (PR)		RIACCERTAMENTO RESIDUI (R)		RESIDUI PASSIVI DA ESERCIZI PRECEDENTI (EP=RS-PR+R)			
		PREVISIONI DEFINITIVE DI COMPETENZA (CP)		PAGAMENTI IN C/COMPETENZA (PC)		IMPEGNI (I)		RESIDUI PASSIVI DA ESERCIZIO DI COMPETENZA (EC=I-PC)			
		PREVISIONI DEFINITIVE DI CASSA (CS)		TOTALE PAGAMENTI (TP=PR+PC)		FONDO PLURIENNALE VINCOLATO (FPV)		TOTALE RESIDUI PASSIVI DA RIPORTARE (TR=EP+EC)			
MISSIONE 11	Soccorso civile										
1101	Programma 01	Sistema di protezione civile									
	Titolo 1	Spese correnti		RS	569.096,01	PR	557.448,06	R	-3.358,45	EP	8.289,50
		CP	10.399.114,27	PC	8.830.625,78	I	10.242.274,19	ECP	87.329,96	EC	1.411.648,41
		CS	10.898.700,16	TP	9.388.073,84	FPV	69.510,12			TR	1.419.937,91
	Titolo 2	Spese in conto capitale		RS	153.812,23	PR	152.034,17	R	0,00	EP	1.778,06
		CP	3.223.614,32	PC	1.271.893,35	I	2.311.278,69	ECP	145.989,00	EC	1.039.385,34
		CS	2.611.079,92	TP	1.423.927,52	FPV	766.346,63			TR	1.041.163,40
Totale	Programma 01	Sistema di protezione civile		RS	722.908,24	PR	709.482,23	R	-3.358,45	EP	10.067,56
		CP	13.622.728,59	PC	10.102.519,13	I	12.553.552,88	ECP	233.318,96	EC	2.451.033,75
		CS	13.509.780,08	TP	10.812.001,36	FPV	835.856,75			TR	2.461.101,31

CONTO DEL BILANCIO - GESTIONE DELLE SPESE

MISSIONE, PROGRAMMA, TITOLO	DENOMINAZIONE	RESIDUI PASSIVI AL 1/1/2022 (RS)		PAGAMENTI IN C/RESIDUI (PR)		RIACCERTAMENTO RESIDUI (R)		RESIDUI PASSIVI DA ESERCIZI PRECEDENTI (EP=RS-PR+R)			
		PREVISIONI DEFINITIVE DI COMPETENZA (CP)		PAGAMENTI IN C/COMPETENZA (PC)		IMPEGNI (I)		RESIDUI PASSIVI DA ESERCIZIO DI COMPETENZA (EC=I-PC)			
		PREVISIONI DEFINITIVE DI CASSA (CS)		TOTALE PAGAMENTI (TP=PR+PC)		FONDO PLURIENNALE VINCOLATO (FPV)		TOTALE RESIDUI PASSIVI DA RIPORTARE (TR=EP+EC)			
1102	Programma 02	Interventi a seguito di calamità naturali									
	Titolo 1	Spese correnti	RS	341.881,02	PR	213.731,22	R	-121.319,13	EP	6.830,67	
			CP	2.920.517,24	PC	2.068.578,21	I	2.730.277,50	ECP	142.574,46	
			CS	3.214.732,98	TP	2.282.309,43	FPV	47.665,28	TR	668.529,96	
	Titolo 2	Spese in conto capitale	RS	4.620.504,36	PR	625.947,75	R	-128.937,67	EP	3.865.618,94	
			CP	10.169.351,78	PC	7.333.687,16	I	7.343.793,82	ECP	395.013,40	
			CS	12.359.311,58	TP	7.959.634,91	FPV	2.430.544,56	TR	3.875.725,60	
	Titolo 3	Spese per incremento attività finanziarie	RS	0,00	PR	0,00	R	0,00	EP	0,00	
			CP	0,00	PC	0,00	I	0,00	ECP	0,00	
			CS	0,00	TP	0,00	FPV	0,00	TR	0,00	
	Totale	Programma 02	Interventi a seguito di calamità naturali	RS	4.962.385,38	PR	839.678,97	R	-250.256,80	EP	3.872.449,61
				CP	13.089.869,02	PC	9.402.265,37	I	10.074.071,32	ECP	537.587,86
				CS	15.574.044,56	TP	10.241.944,34	FPV	2.478.209,84	TR	4.544.255,66
	TOTALE MISSIONE 11	Soccorso civile	RS	5.685.293,62	PR	1.549.161,20	R	-253.615,25	EP	3.882.517,17	
			CP	26.712.597,61	PC	19.504.784,50	I	22.627.624,20	ECP	770.906,82	
			CS	29.083.824,64	TP	21.053.945,70	FPV	3.314.066,59	TR	7.005.356,87	

CONTO DEL BILANCIO - GESTIONE DELLE SPESE

MISSIONE, PROGRAMMA, TITOLO	DENOMINAZIONE	RESIDUI PASSIVI AL 1/1/2022 (RS)		PAGAMENTI IN C/RESIDUI (PR)		RIACCERTAMENTO RESIDUI (R)		RESIDUI PASSIVI DA ESERCIZI PRECEDENTI (EP=RS-PR+R)		
		PREVISIONI DEFINITIVE DI COMPETENZA (CP)		PAGAMENTI IN C/COMPETENZA (PC)		IMPEGNI (I)		RESIDUI PASSIVI DA ESERCIZIO DI COMPETENZA (EC=I-PC)		
		PREVISIONI DEFINITIVE DI CASSA (CS)		TOTALE PAGAMENTI (TP=PR+PC)		FONDO PLURIENNALE VINCOLATO (FPV)		TOTALE RESIDUI PASSIVI DA RIPORTARE (TR=EP+EC)		
MISSIONE 12	Diritti sociali, politiche sociali e famiglia									
1201	Programma 01	Interventi per l'infanzia e i minori e per asili nido								
	Titolo 1	Spese correnti	RS	540.147,57	PR	26.813,57	R	-834,00	EP	512.500,00
			CP	1.227.010,00	PC	616.009,99	I	1.221.009,99	ECP	6.000,01
			CS	1.767.157,57	TP	642.823,56	FPV	0,00	TR	1.117.500,00
	Titolo 2	Spese in conto capitale	RS	0,00	PR	0,00	R	0,00	EP	0,00
			CP	0,00	PC	0,00	I	0,00	ECP	0,00
			CS	0,00	TP	0,00	FPV	0,00	TR	0,00
	Totale	Programma 01	RS	540.147,57	PR	26.813,57	R	-834,00	EP	512.500,00
			CP	1.227.010,00	PC	616.009,99	I	1.221.009,99	ECP	6.000,01
			CS	1.767.157,57	TP	642.823,56	FPV	0,00	TR	1.117.500,00
1202	Programma 02	Interventi per la disabilità								
	Titolo 1	Spese correnti	RS	34.149.376,66	PR	32.436.357,85	R	-98.685,50	EP	1.614.333,31
			CP	15.658.434,95	PC	1.975.692,13	I	7.359.655,64	ECP	8.100.768,06
			CS	49.609.800,36	TP	34.412.049,98	FPV	198.011,25	TR	6.998.296,82
	Titolo 2	Spese in conto capitale	RS	3.281.630,05	PR	3.245.847,69	R	-35.782,36	EP	0,00
			CP	15.414.940,24	PC	7.039.734,50	I	7.074.734,50	ECP	7.308.282,39
			CS	17.664.646,94	TP	10.285.582,19	FPV	1.031.923,35	TR	35.000,00
	Totale	Programma 02	RS	37.431.006,71	PR	35.682.205,54	R	-134.467,86	EP	1.614.333,31
			CP	31.073.375,19	PC	9.015.426,63	I	14.434.390,14	ECP	15.409.050,45
			CS	67.274.447,30	TP	44.697.632,17	FPV	1.229.934,60	TR	7.033.296,82

CONTO DEL BILANCIO - GESTIONE DELLE SPESE

MISSIONE, PROGRAMMA, TITOLO	DENOMINAZIONE	RESIDUI PASSIVI AL 1/1/2022 (RS)		PAGAMENTI IN C/RESIDUI (PR)		RIACCERTAMENTO RESIDUI (R)		RESIDUI PASSIVI DA ESERCIZI PRECEDENTI (EP=RS-PR+R)			
		PREVISIONI DEFINITIVE DI COMPETENZA (CP)		PAGAMENTI IN C/COMPETENZA (PC)		IMPEGNI (I)		RESIDUI PASSIVI DA ESERCIZIO DI COMPETENZA (EC=I-PC)			
		PREVISIONI DEFINITIVE DI CASSA (CS)		TOTALE PAGAMENTI (TP=PR+PC)		FONDO PLURIENNALE VINCOLATO (FPV)		TOTALE RESIDUI PASSIVI DA RIPORTARE (TR=EP+EC)			
1203	Programma 03	Interventi per gli anziani									
	Titolo 1	Spese correnti	RS	80.000,00	PR	80.000,00	R	0,00	EP	0,00	
			CP	0,00	PC	0,00	I	0,00	ECP	0,00	
			CS	80.000,00	TP	80.000,00	FPV	0,00		TR	0,00
	Titolo 2	Spese in conto capitale	RS	120.000,00	PR	120.000,00	R	0,00	EP	0,00	
			CP	0,00	PC	0,00	I	0,00	ECP	0,00	
			CS	120.000,00	TP	120.000,00	FPV	0,00		TR	0,00
	Totale	Programma 03	RS	200.000,00	PR	200.000,00	R	0,00	EP	0,00	
			CP	0,00	PC	0,00	I	0,00	ECP	0,00	
			CS	200.000,00	TP	200.000,00	FPV	0,00	TR	0,00	
1204	Programma 04	Interventi per i soggetti a rischio di esclusione sociale									
	Titolo 1	Spese correnti	RS	2.108.924,17	PR	1.849.632,85	R	-135.791,32	EP	123.500,00	
			CP	13.805.456,94	PC	8.314.900,44	I	10.077.889,78	ECP	1.762.989,34	
			CS	13.415.940,38	TP	10.164.533,29	FPV	2.498.440,73		TR	1.886.489,34
	Titolo 2	Spese in conto capitale	RS	871.678,00	PR	48.678,00	R	0,00	EP	823.000,00	
			CP	39.192,00	PC	0,00	I	0,00	ECP	0,00	
			CS	872.678,00	TP	48.678,00	FPV	38.192,00		TR	823.000,00
	Totale	Programma 04	RS	2.980.602,17	PR	1.898.310,85	R	-135.791,32	EP	946.500,00	
			CP	13.844.648,94	PC	8.314.900,44	I	10.077.889,78	ECP	1.762.989,34	
			CS	14.288.618,38	TP	10.213.211,29	FPV	2.536.632,73	TR	2.709.489,34	

CONTO DEL BILANCIO - GESTIONE DELLE SPESE

MISSIONE, PROGRAMMA, TITOLO	DENOMINAZIONE	RESIDUI PASSIVI AL 1/1/2022 (RS)		PAGAMENTI IN C/RESIDUI (PR)		RIACCERTAMENTO RESIDUI (R)		RESIDUI PASSIVI DA ESERCIZI PRECEDENTI (EP=RS-PR+R)			
		PREVISIONI DEFINITIVE DI COMPETENZA (CP)		PAGAMENTI IN C/COMPETENZA (PC)		IMPEGNI (I)		RESIDUI PASSIVI DA ESERCIZIO DI COMPETENZA (EC=I-PC)			
		PREVISIONI DEFINITIVE DI CASSA (CS)		TOTALE PAGAMENTI (TP=PR+PC)		FONDO PLURIENNALE VINCOLATO (FPV)		TOTALE RESIDUI PASSIVI DA RIPORTARE (TR=EP+EC)			
1205	Programma 05	Interventi per le famiglie									
	Titolo 1	Spese correnti		RS	695.587,48	PR	694.184,88	R	-1.402,60	EP	0,00
		CP	11.868.227,17	PC	7.363.976,67	I	8.203.765,42	ECP	2.398.475,88	EC	839.788,75
		CS	11.297.828,78	TP	8.058.161,55	FPV	1.265.985,87			TR	839.788,75
	Totale	RS	695.587,48	PR	694.184,88	R	-1.402,60			EP	0,00
	Programma 05	CP	11.868.227,17	PC	7.363.976,67	I	8.203.765,42	ECP	2.398.475,88	EC	839.788,75
		CS	11.297.828,78	TP	8.058.161,55	FPV	1.265.985,87			TR	839.788,75
1206	Programma 06	Interventi per il diritto alla casa									
	Titolo 1	Spese correnti		RS	0,00	PR	0,00	R	0,00	EP	0,00
		CP	22.874.365,64	PC	22.748.894,74	I	22.874.365,64	ECP	0,00	EC	125.470,90
		CS	22.874.365,64	TP	22.748.894,74	FPV	0,00			TR	125.470,90
	Totale	RS	0,00	PR	0,00	R	0,00			EP	0,00
	Programma 06	CP	22.874.365,64	PC	22.748.894,74	I	22.874.365,64	ECP	0,00	EC	125.470,90
		CS	22.874.365,64	TP	22.748.894,74	FPV	0,00			TR	125.470,90

CONTO DEL BILANCIO - GESTIONE DELLE SPESE

MISSIONE, PROGRAMMA, TITOLO	DENOMINAZIONE	RESIDUI PASSIVI AL 1/1/2022 (RS)		PAGAMENTI IN C/RESIDUI (PR)		RIACCERTAMENTO RESIDUI (R)		RESIDUI PASSIVI DA ESERCIZI PRECEDENTI (EP=RS-PR+R)		
		PREVISIONI DEFINITIVE DI COMPETENZA (CP)		PAGAMENTI IN C/COMPETENZA (PC)		IMPEGNI (I)		RESIDUI PASSIVI DA ESERCIZIO DI COMPETENZA (EC=I-PC)		
		PREVISIONI DEFINITIVE DI CASSA (CS)		TOTALE PAGAMENTI (TP=PR+PC)		FONDO PLURIENNALE VINCOLATO (FPV)		TOTALE RESIDUI PASSIVI DA RIPORTARE (TR=EP+EC)		
1207	Programma 07	Programmazione e governo della rete dei servizi socio-sanitari e sociali								
	Titolo 1	Spese correnti	RS	184.555,94	PR	80.302,82	R	-33.846,12	EP	70.407,00
			CP	28.764.847,77	PC	28.295.047,82	I	28.593.047,82	ECP	139.884,74
			CS	28.917.488,50	TP	28.375.350,64	FPV	31.915,21	TR	368.407,00
	Titolo 2	Spese in conto capitale	RS	2.443.170,00	PR	1.284.765,00	R	-90.935,00	EP	1.067.470,00
			CP	2.829.000,00	PC	1.126.233,00	I	2.769.000,00	ECP	0,00
			CS	5.212.170,00	TP	2.410.998,00	FPV	60.000,00	TR	2.710.237,00
	Totale	Programma 07	RS	2.627.725,94	PR	1.365.067,82	R	-124.781,12	EP	1.137.877,00
			CP	31.593.847,77	PC	29.421.280,82	I	31.362.047,82	ECP	139.884,74
			CS	34.129.658,50	TP	30.786.348,64	FPV	91.915,21	TR	3.078.644,00
1208	Programma 08	Cooperazione e associazionismo								
	Titolo 1	Spese correnti	RS	194.918,43	PR	194.918,43	R	0,00	EP	0,00
			CP	6.829.256,60	PC	3.383.530,84	I	3.544.411,51	ECP	2.969.845,09
			CS	6.709.175,03	TP	3.578.449,27	FPV	315.000,00	TR	160.880,67
	Titolo 2	Spese in conto capitale	RS	0,00	PR	0,00	R	0,00	EP	0,00
			CP	52.217,00	PC	51.954,92	I	52.217,00	ECP	0,00
			CS	52.217,00	TP	51.954,92	FPV	0,00	TR	262,08
	Totale	Programma 08	RS	194.918,43	PR	194.918,43	R	0,00	EP	0,00
			CP	6.881.473,60	PC	3.435.485,76	I	3.596.628,51	ECP	2.969.845,09
			CS	6.761.392,03	TP	3.630.404,19	FPV	315.000,00	TR	161.142,75

CONTO DEL BILANCIO - GESTIONE DELLE SPESE

MISSIONE, PROGRAMMA, TITOLO	DENOMINAZIONE	RESIDUI PASSIVI AL 1/1/2022 (RS)		PAGAMENTI IN C/RESIDUI (PR)		RIACCERTAMENTO RESIDUI (R)		RESIDUI PASSIVI DA ESERCIZI PRECEDENTI (EP=RS-PR+R)		
		PREVISIONI DEFINITIVE DI COMPETENZA (CP)		PAGAMENTI IN C/COMPETENZA (PC)		IMPEGNI (I)		RESIDUI PASSIVI DA ESERCIZIO DI COMPETENZA (EC=I-PC)		
		PREVISIONI DEFINITIVE DI CASSA (CS)		TOTALE PAGAMENTI (TP=PR+PC)		FONDO PLURIENNALE VINCOLATO (FPV)		TOTALE RESIDUI PASSIVI DA RIPORTARE (TR=EP+EC)		
1210	Programma 10	<i>Politica regionale unitaria per i diritti sociali e la famiglia (solo per le Regioni)</i>								
	Titolo 1	Spese correnti	RS	4.394.334,39	PR	3.836.969,08	R	-118.995,89	EP	438.369,42
			CP	50.013.221,49	PC	18.425.593,32	I	33.750.485,96	ECP	15.324.892,64
			CS	53.504.290,29	TP	22.262.562,40	FPV	903.265,59	TR	15.763.262,06
	Titolo 2	Spese in conto capitale	RS	0,00	PR	0,00	R	0,00	EP	0,00
			CP	0,00	PC	0,00	I	0,00	ECP	0,00
			CS	0,00	TP	0,00	FPV	0,00	TR	0,00
	Totale	Programma 10	RS	4.394.334,39	PR	3.836.969,08	R	-118.995,89	EP	438.369,42
			CP	50.013.221,49	PC	18.425.593,32	I	33.750.485,96	ECP	15.324.892,64
			CS	53.504.290,29	TP	22.262.562,40	FPV	903.265,59	TR	15.763.262,06
	TOTALE MISSIONE 12	Diritti sociali, politiche sociali e famiglia	RS	49.064.322,69	PR	43.898.470,17	R	-516.272,79	EP	4.649.579,73
			CP	169.376.169,80	PC	99.341.568,37	I	125.520.583,26	ECP	26.179.014,89
			CS	212.097.758,49	TP	143.240.038,54	FPV	6.342.734,00	TR	30.828.594,62

CONTO DEL BILANCIO - GESTIONE DELLE SPESE

MISSIONE, PROGRAMMA, TITOLO	DENOMINAZIONE	RESIDUI PASSIVI AL 1/1/2022 (RS)		PAGAMENTI IN C/RESIDUI (PR)		RIACCERTAMENTO RESIDUI (R)		RESIDUI PASSIVI DA ESERCIZI PRECEDENTI (EP=RS-PR-R)	
		PREVISIONI DEFINITIVE DI COMPETENZA (CP)		PAGAMENTI IN C/COMPETENZA (PC)		IMPEGNI (I)		RESIDUI PASSIVI DA ESERCIZIO DI COMPETENZA (EC=I-PC)	
		PREVISIONI DEFINITIVE DI CASSA (CS)		TOTALE PAGAMENTI (TP=PR+PC)		FONDO PLURIENNALE VINCOLATO (FPV)		TOTALE RESIDUI PASSIVI DA RIPORTARE (TR=EP+EC)	
MISSIONE 13	Tutela della salute								
1301 Programma 01	Servizio sanitario regionale - finanziamento ordinario corrente per la garanzia dei LEA								
	Titolo 1 Spese correnti	RS	1.031.234.014,26	PR	838.210.483,23	R	-5.680.874,87	EP	187.342.656,16
		CP	8.632.360.279,47	PC	7.188.019.967,28	I	8.625.408.517,60	ECP	6.951.761,87
		CS	9.663.594.293,73	TP	8.026.230.450,51	FPV	0,00	TR	1.624.731.206,48
Totale Programma 01	Servizio sanitario regionale - finanziamento ordinario corrente per la garanzia dei LEA	RS	1.031.234.014,26	PR	838.210.483,23	R	-5.680.874,87	EP	187.342.656,16
		CP	8.632.360.279,47	PC	7.188.019.967,28	I	8.625.408.517,60	ECP	6.951.761,87
		CS	9.663.594.293,73	TP	8.026.230.450,51	FPV	0,00	TR	1.624.731.206,48
1302 Programma 02	Servizio sanitario regionale - finanziamento aggiuntivo corrente per livelli di assistenza superiori ai LEA								
	Titolo 1 Spese correnti	RS	9.492.568,76	PR	370.531,81	R	-192.625,28	EP	8.929.411,67
		CP	3.820.910,71	PC	496.117,04	I	3.818.986,40	ECP	1.924,31
		CS	13.313.479,47	TP	866.648,85	FPV	0,00	TR	12.252.281,03
Totale Programma 02	Servizio sanitario regionale - finanziamento aggiuntivo corrente per livelli di assistenza superiori ai LEA	RS	9.492.568,76	PR	370.531,81	R	-192.625,28	EP	8.929.411,67
		CP	3.820.910,71	PC	496.117,04	I	3.818.986,40	ECP	1.924,31
		CS	13.313.479,47	TP	866.648,85	FPV	0,00	TR	12.252.281,03
1303 Programma 03	Servizio sanitario regionale - finanziamento aggiuntivo corrente per la copertura dello squilibrio di bilancio corrente								
	Titolo 1 Spese correnti	RS	73.000.000,00	PR	57.229.914,78	R	0,00	EP	15.770.085,22
		CP	12.300.000,00	PC	0,00	I	12.300.000,00	ECP	0,00
		CS	85.300.000,00	TP	57.229.914,78	FPV	0,00	TR	28.070.085,22
Totale Programma 03	Servizio sanitario regionale - finanziamento aggiuntivo corrente per la copertura dello squilibrio di bilancio	RS	73.000.000,00	PR	57.229.914,78	R	0,00	EP	15.770.085,22
		CP	12.300.000,00	PC	0,00	I	12.300.000,00	ECP	0,00
		CS	85.300.000,00	TP	57.229.914,78	FPV	0,00	TR	28.070.085,22

CONTO DEL BILANCIO - GESTIONE DELLE SPESE

MISSIONE, PROGRAMMA, TITOLO	DENOMINAZIONE	RESIDUI PASSIVI AL 1/1/2022 (RS)		PAGAMENTI IN C/RESIDUI (PR)		RIACCERTAMENTO RESIDUI (R)		RESIDUI PASSIVI DA ESERCIZI PRECEDENTI (EP=RS-PR+R)		
		PREVISIONI DEFINITIVE DI COMPETENZA (CP)		PAGAMENTI IN C/COMPETENZA (PC)		IMPEGNI (I)		RESIDUI PASSIVI DA ESERCIZIO DI COMPETENZA (EC=I-PC)		
		PREVISIONI DEFINITIVE DI CASSA (CS)		TOTALE PAGAMENTI (TP=PR+PC)		FONDO PLURIENNALE VINCOLATO (FPV)		TOTALE RESIDUI PASSIVI DA RIPORTARE (TR=EP+EC)		
1304	Programma 04	Servizio sanitario regionale - ripiano di disavanzi sanitari relativi ad esercizi progressi								
	Titolo 1	Spese correnti	RS	51.416,82	PR	51.416,82	R	0,00	EP	0,00
			CP	288.988,13	PC	204.144,28	I	210.977,79	ECP	78.010,34
			CS	340.404,95	TP	255.561,10	FPV	0,00	TR	6.833,51
	Titolo 2	Spese in conto capitale	RS	95.847.459,00	PR	95.847.458,00	R	-1,00	EP	0,00
			CP	133.539.270,60	PC	23.254.929,00	I	133.539.270,60	ECP	0,00
			CS	229.386.729,60	TP	119.102.387,00	FPV	0,00	TR	110.284.341,60
	Totale	Servizio sanitario regionale - ripiano di disavanzi sanitari	RS	95.898.875,82	PR	95.898.874,82	R	-1,00	EP	0,00
	Programma 04	relativi ad esercizi progressi	CP	133.828.258,73	PC	23.459.073,28	I	133.750.248,39	ECP	78.010,34
			CS	229.727.134,55	TP	119.357.948,10	FPV	0,00	TR	110.291.175,11
1305	Programma 05	Servizio sanitario regionale - investimenti sanitari								
	Titolo 1	Spese correnti	RS	9.044.299,35	PR	114.947,86	R	-3.153,71	EP	8.926.197,78
			CP	891.735,75	PC	850.240,84	I	891.735,75	ECP	0,00
			CS	9.936.035,10	TP	965.188,70	FPV	0,00	TR	41.494,91
	Titolo 2	Spese in conto capitale	RS	820.709.855,11	PR	110.054.961,24	R	-3.530.624,96	EP	707.124.268,91
			CP	110.848.634,67	PC	41.612.235,82	I	106.440.395,01	ECP	4.408.239,66
			CS	931.558.489,78	TP	151.667.197,06	FPV	0,00	TR	64.828.159,19
	Titolo 3	Spese per incremento attività finanziarie	RS	0,00	PR	0,00	R	0,00	EP	0,00
			CP	0,00	PC	0,00	I	0,00	ECP	0,00
			CS	0,00	TP	0,00	FPV	0,00	TR	0,00
	Totale	Servizio sanitario regionale - investimenti sanitari	RS	829.754.154,46	PR	110.169.909,10	R	-3.533.778,67	EP	716.050.466,69
	Programma 05		CP	111.740.370,42	PC	42.462.476,66	I	107.332.130,76	ECP	4.408.239,66
			CS	941.494.524,88	TP	152.632.385,76	FPV	0,00	TR	64.869.654,10
									TR	780.920.120,79

CONTO DEL BILANCIO - GESTIONE DELLE SPESE

MISSIONE, PROGRAMMA, TITOLO	DENOMINAZIONE	RESIDUI PASSIVI AL 1/1/2022 (RS)		PAGAMENTI IN C/RESIDUI (PR)		RIACCERTAMENTO RESIDUI (R)		RESIDUI PASSIVI DA ESERCIZI PRECEDENTI (EP=RS-PR+R)		
		PREVISIONI DEFINITIVE DI COMPETENZA (CP)		PAGAMENTI IN C/COMPETENZA (PC)		IMPEGNI (I)		RESIDUI PASSIVI DA ESERCIZIO DI COMPETENZA (EC=I-PC)		
		PREVISIONI DEFINITIVE DI CASSA (CS)		TOTALE PAGAMENTI (TP=PR+PC)		FONDO PLURIENNALE VINCOLATO (FPV)		TOTALE RESIDUI PASSIVI DA RIPORTARE (TR=EP+EC)		
1306	Programma 06	Servizio sanitario regionale - restituzione maggiori gettiti SSN								
	Titolo 1	Spese correnti	RS	0,00	PR	0,00	R	0,00	EP	0,00
			CP	500.000.000,00	PC	0,00	I	88.614.123,66	ECP	411.385.876,34
			CS	500.000.000,00	TP	0,00	FPV	0,00	TR	88.614.123,66
	Totale	Servizio sanitario regionale - restituzione maggiori gettiti SSN	RS	0,00	PR	0,00	R	0,00	EP	0,00
			CP	500.000.000,00	PC	0,00	I	88.614.123,66	ECP	411.385.876,34
			CS	500.000.000,00	TP	0,00	FPV	0,00	TR	88.614.123,66
1307	Programma 07	Ulteriori spese in materia sanitaria								
	Titolo 1	Spese correnti	RS	5.899.545,94	PR	4.008.531,02	R	-33.435,45	EP	1.857.579,47
			CP	7.590.030,83	PC	4.573.687,12	I	7.440.407,94	ECP	149.622,89
			CS	13.489.576,77	TP	8.582.218,14	FPV	0,00	TR	4.724.300,29
	Titolo 2	Spese in conto capitale	RS	4.840.729,21	PR	1.811.580,39	R	-146.000,00	EP	2.883.148,82
			CP	6.657.713,39	PC	1.105.523,37	I	2.503.850,00	ECP	4.153.863,39
			CS	11.498.442,60	TP	2.917.103,76	FPV	0,00	TR	4.281.475,45
	Titolo 3	Spese per incremento attività finanziarie	RS	0,00	PR	0,00	R	0,00	EP	0,00
			CP	0,00	PC	0,00	I	0,00	ECP	0,00
			CS	0,00	TP	0,00	FPV	0,00	TR	0,00
	Totale	Ulteriori spese in materia sanitaria	RS	10.740.275,15	PR	5.820.111,41	R	-179.435,45	EP	4.740.728,29
			CP	14.247.744,22	PC	5.679.210,49	I	9.944.257,94	ECP	4.303.486,28
			CS	24.988.019,37	TP	11.499.321,90	FPV	0,00	TR	9.005.775,74

CONTO DEL BILANCIO - GESTIONE DELLE SPESE

MISSIONE, PROGRAMMA, TITOLO	DENOMINAZIONE	RESIDUI PASSIVI AL 1/1/2022 (RS)		PAGAMENTI IN C/RESIDUI (PR)		RIACCERTAMENTO RESIDUI (R)		RESIDUI PASSIVI DA ESERCIZI PRECEDENTI (EP=RS-PR+R)		
		PREVISIONI DEFINITIVE DI COMPETENZA (CP)		PAGAMENTI IN C/COMPETENZA (PC)		IMPEGNI (I)		RESIDUI PASSIVI DA ESERCIZIO DI COMPETENZA (EC=I-PC)		
		PREVISIONI DEFINITIVE DI CASSA (CS)		TOTALE PAGAMENTI (TP=PR+PC)		FONDO PLURIENNALE VINCOLATO (FPV)		TOTALE RESIDUI PASSIVI DA RIPORTARE (TR=EP+EC)		
1308	Programma 08	<i>Politica regionale unitaria per la tutela della salute (solo per le Regioni)</i>								
	Titolo 1	Spese correnti	RS	602.135,40	PR	0,00	R	0,00	EP	602.135,40
			CP	6.340.786,04	PC	2.005.218,21	I	2.005.218,21	ECP	0,00
			CS	2.607.353,61	TP	2.005.218,21	FPV	4.335.567,83	TR	602.135,40
	Titolo 2	Spese in conto capitale	RS	757.593,97	PR	0,00	R	0,00	EP	757.593,97
			CP	0,00	PC	0,00	I	0,00	ECP	0,00
			CS	757.593,97	TP	0,00	FPV	0,00	TR	757.593,97
	Totale	<i>Politica regionale unitaria per la tutela della salute (solo per le Regioni)</i>	RS	1.359.729,37	PR	0,00	R	0,00	EP	1.359.729,37
	Programma 08		CP	6.340.786,04	PC	2.005.218,21	I	2.005.218,21	ECP	0,00
			CS	3.364.947,58	TP	2.005.218,21	FPV	4.335.567,83	TR	1.359.729,37
	TOTALE MISSIONE 13	Tutela della salute	RS	2.051.479.617,82	PR	1.107.699.825,15	R	-9.586.715,27	EP	934.193.077,40
			CP	9.414.638.349,59	PC	7.262.122.062,96	I	8.983.173.482,96	ECP	427.129.298,80
			CS	11.461.782.399,58	TP	8.369.821.888,11	FPV	4.335.567,83	TR	2.655.244.497,40

CONTO DEL BILANCIO - GESTIONE DELLE SPESE

MISSIONE, PROGRAMMA, TITOLO	DENOMINAZIONE	RESIDUI PASSIVI AL 1/1/2022 (RS)		PAGAMENTI IN C/RESIDUI (PR)		RIACCERTAMENTO RESIDUI (R)		RESIDUI PASSIVI DA ESERCIZI PRECEDENTI (EP=RS-PR-R)			
		PREVISIONI DEFINITIVE DI COMPETENZA (CP)		PAGAMENTI IN C/COMPETENZA (PC)		IMPEGNI (I)		RESIDUI PASSIVI DA ESERCIZIO DI COMPETENZA (EC=I-PC)			
		PREVISIONI DEFINITIVE DI CASSA (CS)		TOTALE PAGAMENTI (TP=PR+PC)		FONDO PLURIENNALE VINCOLATO (FPV)		TOTALE RESIDUI PASSIVI DA RIPORTARE (TR=EP+EC)			
MISSIONE 14	Sviluppo economico e competitività										
1401	Programma 01	Industria, PMI e Artigianato									
	Titolo 1	Spese correnti	RS	6.377.513,16	PR	6.372.992,30	R	-3.966,86	EP	554,00	
			CP	15.808.990,93	PC	8.608.172,91	I	11.384.575,07	ECP	1.295.071,13	
			CS	19.057.159,36	TP	14.981.165,21	FPV	3.129.344,73		TR	2.776.956,16
	Titolo 2	Spese in conto capitale	RS	11.192.137,86	PR	2.512.771,87	R	0,00	EP	8.679.365,99	
			CP	16.668.661,10	PC	5.991.704,32	I	6.075.030,36	ECP	4.452,89	
			CS	17.271.621,11	TP	8.504.476,19	FPV	10.589.177,65		TR	8.762.692,03
	Titolo 3	Spese per incremento attività finanziarie	RS	0,00	PR	0,00	R	0,00	EP	0,00	
			CP	0,00	PC	0,00	I	0,00	ECP	0,00	
			CS	0,00	TP	0,00	FPV	0,00		TR	0,00
	Totale	Programma 01	RS	17.569.651,02	PR	8.885.764,17	R	-3.966,86	EP	8.679.919,99	
			CP	32.477.652,03	PC	14.599.877,23	I	17.459.605,43	ECP	1.299.524,02	
			CS	36.328.780,47	TP	23.485.641,40	FPV	13.718.522,58		TR	11.539.648,19

CONTO DEL BILANCIO - GESTIONE DELLE SPESE

MISSIONE, PROGRAMMA, TITOLO	DENOMINAZIONE	RESIDUI PASSIVI AL 1/1/2022 (RS)		PAGAMENTI IN C/RESIDUI (PR)		RIACCERTAMENTO RESIDUI (R)		RESIDUI PASSIVI DA ESERCIZI PRECEDENTI (EP=RS-PR+R)			
		PREVISIONI DEFINITIVE DI COMPETENZA (CP)		PAGAMENTI IN C/COMPETENZA (PC)		IMPEGNI (I)		RESIDUI PASSIVI DA ESERCIZIO DI COMPETENZA (EC=I-PC)			
		PREVISIONI DEFINITIVE DI CASSA (CS)		TOTALE PAGAMENTI (TP=PR+PC)		FONDO PLURIENNALE VINCOLATO (FPV)		TOTALE RESIDUI PASSIVI DA RIPORTARE (TR=EP+EC)			
1402	Programma 02	Commercio - reti distributive - tutela dei consumatori									
	Titolo 1	Spese correnti	RS	318.795,71	PR	318.795,71	R	0,00	EP	0,00	
			CP	1.276.741,32	PC	1.216.643,46	I	1.276.643,46	ECP	97,86	
			CS	1.595.537,03	TP	1.535.439,17	FPV	0,00	TR	60.000,00	
	Titolo 2	Spese in conto capitale	RS	221.377,26	PR	221.377,26	R	0,00	EP	0,00	
			CP	1.123.203,75	PC	572.621,51	I	572.621,51	ECP	0,00	
			CS	793.998,77	TP	793.998,77	FPV	550.582,24	TR	0,00	
	Totale	Programma 02	Commercio - reti distributive - tutela dei consumatori	RS	540.172,97	PR	540.172,97	R	0,00	EP	0,00
				CP	2.399.945,07	PC	1.789.264,97	I	1.849.264,97	ECP	97,86
				CS	2.389.535,80	TP	2.329.437,94	FPV	550.582,24	TR	60.000,00
1403	Programma 03	Ricerca e innovazione									
	Titolo 1	Spese correnti	RS	19.035.064,57	PR	6.894.657,79	R	-890.203,88	EP	11.250.202,90	
			CP	14.489.712,07	PC	3.840.969,44	I	12.189.182,58	ECP	298.026,81	
			CS	31.522.273,96	TP	10.735.627,23	FPV	2.002.502,68	TR	19.598.416,04	
	Titolo 2	Spese in conto capitale	RS	2.459.987,63	PR	259.987,63	R	0,00	EP	2.200.000,00	
			CP	23.300.248,38	PC	7.299.841,91	I	19.906.279,49	ECP	156.303,78	
			CS	22.522.570,90	TP	7.559.829,54	FPV	3.237.665,11	TR	14.806.437,58	
	Titolo 3	Spese per incremento attività finanziarie	RS	0,00	PR	0,00	R	0,00	EP	0,00	
			CP	0,00	PC	0,00	I	0,00	ECP	0,00	
			CS	0,00	TP	0,00	FPV	0,00	TR	0,00	
	Totale	Programma 03	Ricerca e innovazione	RS	21.495.052,20	PR	7.154.645,42	R	-890.203,88	EP	13.450.202,90
				CP	37.789.960,45	PC	11.140.811,35	I	32.095.462,07	ECP	454.330,59
				CS	54.044.844,86	TP	18.295.456,77	FPV	5.240.167,79	TR	34.404.853,62

CONTO DEL BILANCIO - GESTIONE DELLE SPESE

MISSIONE, PROGRAMMA, TITOLO	DENOMINAZIONE	RESIDUI PASSIVI AL 1/1/2022 (RS)		PAGAMENTI IN C/RESIDUI (PR)		RIACCERTAMENTO RESIDUI (R)		RESIDUI PASSIVI DA ESERCIZI PRECEDENTI (EP=RS-PR-R)			
		PREVISIONI DEFINITIVE DI COMPETENZA (CP)		PAGAMENTI IN C/COMPETENZA (PC)		IMPEGNI (I)		RESIDUI PASSIVI DA ESERCIZIO DI COMPETENZA (EC=I-PC)			
		PREVISIONI DEFINITIVE DI CASSA (CS)		TOTALE PAGAMENTI (TP=PR+PC)		FONDO PLURIENNALE VINCOLATO (FPV)		TOTALE RESIDUI PASSIVI DA RIPORTARE (TR=EP+EC)			
1404	Programma 04	Reti e altri servizi di pubblica utilità									
	Titolo 1	Spese correnti	RS	262.105,66	PR	148.504,00	R	-47.425,96	EP	66.175,70	
			CP	6.000,00	PC	0,00	I	0,00	ECP	0,00	
			CS	262.105,66	TP	148.504,00	FPV	6.000,00		TR	66.175,70
	Titolo 2	Spese in conto capitale	RS	737.997,12	PR	248.228,51	R	-64.015,81	EP	425.752,80	
			CP	43.700,00	PC	0,00	I	0,00	ECP	0,00	
			CS	737.997,12	TP	248.228,51	FPV	43.700,00		TR	425.752,80
	Totale	Programma 04	RS	1.000.102,78	PR	396.732,51	R	-111.441,77	EP	491.928,50	
			CP	49.700,00	PC	0,00	I	0,00	ECP	0,00	
			CS	1.000.102,78	TP	396.732,51	FPV	49.700,00	TR	491.928,50	
1405	Programma 05	Politica regionale unitaria per lo sviluppo economico e la competitività (solo per le Regioni)									
	Titolo 1	Spese correnti	RS	6.670.242,02	PR	6.612.851,11	R	-57.390,91	EP	0,00	
			CP	12.719.238,45	PC	1.549.199,66	I	7.614.800,95	ECP	3.055.763,39	
			CS	17.340.806,36	TP	8.162.050,77	FPV	2.048.674,11		TR	6.065.601,29
	Titolo 2	Spese in conto capitale	RS	19.137.217,88	PR	8.111.809,99	R	-752,94	EP	11.024.654,95	
			CP	45.995.473,57	PC	14.601.524,95	I	28.558.530,97	ECP	8.231.910,71	
			CS	55.927.659,56	TP	22.713.334,94	FPV	9.205.031,89		TR	24.981.660,97
	Totale	Programma 05	RS	25.807.459,90	PR	14.724.661,10	R	-58.143,85	EP	11.024.654,95	
			CP	58.714.712,02	PC	16.150.724,61	I	36.173.331,92	ECP	11.287.674,10	
			CS	73.268.465,92	TP	30.875.385,71	FPV	11.253.706,00	TR	31.047.262,26	
TOTALE MISSIONE 14	Sviluppo economico e competitività		RS	66.412.438,87	PR	31.701.976,17	R	-1.063.756,36	EP	33.646.706,34	
			CP	131.431.969,57	PC	43.680.678,16	I	87.577.664,39	ECP	13.041.626,57	
			CS	167.031.729,83	TP	75.382.654,33	FPV	30.812.678,61	TR	77.543.692,57	

CONTO DEL BILANCIO - GESTIONE DELLE SPESE

MISSIONE, PROGRAMMA, TITOLO	DENOMINAZIONE	RESIDUI PASSIVI AL 1/1/2022 (RS)		PAGAMENTI IN C/RESIDUI (PR)		RIACCERTAMENTO RESIDUI (R)		RESIDUI PASSIVI DA ESERCIZI PRECEDENTI (EP=RS-PR+R)		
		PREVISIONI DEFINITIVE DI COMPETENZA (CP)		PAGAMENTI IN C/COMPETENZA (PC)		IMPEGNI (I)		RESIDUI PASSIVI DA ESERCIZIO DI COMPETENZA (EC=I-PC)		
		PREVISIONI DEFINITIVE DI CASSA (CS)		TOTALE PAGAMENTI (TP=PR+PC)		FONDO PLURIENNALE VINCOLATO (FPV)		TOTALE RESIDUI PASSIVI DA RIPORTARE (TR=EP+EC)		
MISSIONE 15	Politiche per il lavoro e la formazione professionale									
1501	Programma 01	Servizi per lo sviluppo del mercato del lavoro								
	Titolo 1	Spese correnti	RS	757.559,14	PR	507.286,74	R	-243.501,91	EP	6.770,49
			CP	89.772.989,65	PC	38.517.521,41	I	52.057.474,95	ECP	9.546.907,36
			CS	62.361.941,45	TP	39.024.808,15	FPV	28.168.607,34		13.546.724,03
	Titolo 2	Spese in conto capitale	RS	76.422,23	PR	75.762,30	R	-0,01	EP	659,92
			CP	303.365,07	PC	181.225,67	I	285.006,85	ECP	15.860,31
			CS	377.289,39	TP	256.987,97	FPV	2.497,91		104.441,10
	Totale	Programma 01	RS	833.981,37	PR	583.049,04	R	-243.501,92	EP	7.430,41
			CP	90.076.354,72	PC	38.698.747,08	I	52.342.481,80	ECP	9.562.767,67
			CS	62.739.230,84	TP	39.281.796,12	FPV	28.171.105,25	TR	13.651.165,13
1502	Programma 02	Formazione professionale								
	Titolo 1	Spese correnti	RS	12.868.206,13	PR	7.939.299,38	R	-1.469.184,90	EP	3.459.721,85
			CP	63.145.716,57	PC	25.891.389,02	I	32.499.466,25	ECP	9.607.074,15
			CS	54.974.746,53	TP	33.830.688,40	FPV	21.039.176,17		10.067.799,08
	Titolo 2	Spese in conto capitale	RS	178.020,78	PR	178.020,78	R	0,00	EP	0,00
			CP	128.852,42	PC	0,00	I	126.880,00	ECP	0,00
			CS	304.900,78	TP	178.020,78	FPV	1.972,42		126.880,00
	Totale	Programma 02	RS	13.046.226,91	PR	8.117.320,16	R	-1.469.184,90	EP	3.459.721,85
			CP	63.274.568,99	PC	25.891.389,02	I	32.626.346,25	ECP	9.607.074,15
			CS	55.279.647,31	TP	34.008.709,18	FPV	21.041.148,59	TR	10.194.679,08

CONTO DEL BILANCIO - GESTIONE DELLE SPESE

MISSIONE, PROGRAMMA, TITOLO	DENOMINAZIONE	RESIDUI PASSIVI AL 1/1/2022 (RS)		PAGAMENTI IN C/RESIDUI (PR)		RIACCERTAMENTO RESIDUI (R)		RESIDUI PASSIVI DA ESERCIZI PRECEDENTI (EP=RS-PR+R)		
		PREVISIONI DEFINITIVE DI COMPETENZA (CP)		PAGAMENTI IN C/COMPETENZA (PC)		IMPEGNI (I)		RESIDUI PASSIVI DA ESERCIZIO DI COMPETENZA (EC=I-PC)		
		PREVISIONI DEFINITIVE DI CASSA (CS)		TOTALE PAGAMENTI (TP=PR+PC)		FONDO PLURIENNALE VINCOLATO (FPV)		TOTALE RESIDUI PASSIVI DA RIPORTARE (TR=EP+EC)		
1503	Programma 03	Sostegno all'occupazione								
	Titolo 1	Spese correnti	RS	66.299,78	PR	66.299,78	R	0,00	EP	0,00
			CP	22.878.068,23	PC	9.838.005,49	I	9.925.427,37	ECP	12.144.156,63
			CS	22.135.883,78	TP	9.904.305,27	FPV	808.484,23	TR	87.421,88
	Titolo 2	Spese in conto capitale	RS	0,00	PR	0,00	R	0,00	EP	0,00
			CP	132.190,00	PC	0,00	I	0,00	ECP	132.190,00
			CS	132.190,00	TP	0,00	FPV	0,00	TR	0,00
	Totale	Programma 03	RS	66.299,78	PR	66.299,78	R	0,00	EP	0,00
			CP	23.010.258,23	PC	9.838.005,49	I	9.925.427,37	ECP	12.276.346,63
			CS	22.268.073,78	TP	9.904.305,27	FPV	808.484,23	TR	87.421,88
1504	Programma 04	Politica regionale unitaria per il lavoro e la formazione professionale (solo per le Regioni)								
	Titolo 1	Spese correnti	RS	19.799.555,48	PR	12.957.415,31	R	-4.964.121,01	EP	1.878.019,16
			CP	51.281.824,06	PC	21.151.490,06	I	34.187.176,12	ECP	11.163.045,28
			CS	65.149.776,88	TP	34.108.905,37	FPV	5.931.602,66	TR	14.913.705,22
	Titolo 2	Spese in conto capitale	RS	16.904,32	PR	16.904,32	R	0,00	EP	0,00
			CP	156.048,73	PC	56.393,21	I	66.857,04	ECP	82.230,62
			CS	165.991,98	TP	73.297,53	FPV	6.961,07	TR	10.463,83
	Totale	Programma 04	RS	19.816.459,80	PR	12.974.319,63	R	-4.964.121,01	EP	1.878.019,16
			CP	51.437.872,79	PC	21.207.883,27	I	34.254.033,16	ECP	11.245.275,90
			CS	65.315.768,86	TP	34.182.202,90	FPV	5.938.563,73	TR	14.924.169,05
TOTALE MISSIONE 15	Politiche per il lavoro e la formazione professionale		RS	33.762.967,86	PR	21.740.988,61	R	-6.676.807,83	EP	5.345.171,42
			CP	227.799.054,73	PC	95.636.024,86	I	129.148.288,58	ECP	42.691.464,35
			CS	205.602.720,79	TP	117.377.013,47	FPV	55.959.301,80	TR	38.857.435,14

CONTO DEL BILANCIO - GESTIONE DELLE SPESE

MISSIONE, PROGRAMMA, TITOLO	DENOMINAZIONE	RESIDUI PASSIVI AL 1/1/2022 (RS)		PAGAMENTI IN C/RESIDUI (PR)		RIACCERTAMENTO RESIDUI (R)		RESIDUI PASSIVI DA ESERCIZI PRECEDENTI (EP=RS-PR+R)	
		PREVISIONI DEFINITIVE DI COMPETENZA (CP)		PAGAMENTI IN C/COMPETENZA (PC)		IMPEGNI (I)		RESIDUI PASSIVI DA ESERCIZIO DI COMPETENZA (EC=I-PC)	
		PREVISIONI DEFINITIVE DI CASSA (CS)		TOTALE PAGAMENTI (TP=PR+PC)		FONDO PLURIENNALE VINCOLATO (FPV)		TOTALE RESIDUI PASSIVI DA RIPORTARE (TR=EP+EC)	
MISSIONE 16	Agricoltura, politiche agroalimentari e pesca								
1601	Programma 01 Sviluppo del settore agricolo e del sistema agroalimentare								
Titolo 1	Spese correnti	RS	5.515.383,11	PR	2.445.491,56	R	-14.455,67	EP	3.055.435,88
		CP	54.790.578,37	PC	49.358.037,68	I	51.436.613,29	ECP	2.052.085,30
		CS	59.004.081,70	TP	51.803.529,24	FPV	1.301.879,78	TR	5.134.011,49
Titolo 2	Spese in conto capitale	RS	7.928.735,33	PR	279.136,89	R	-0,01	EP	7.649.598,43
		CP	10.480.097,39	PC	9.801.441,56	I	10.403.279,26	ECP	76.818,13
		CS	18.408.832,72	TP	10.080.578,45	FPV	0,00	TR	8.251.436,13
Totale Programma 01	Sviluppo del settore agricolo e del sistema agroalimentare	RS	13.444.118,44	PR	2.724.628,45	R	-14.455,68	EP	10.705.034,31
		CP	65.270.675,76	PC	59.159.479,24	I	61.839.892,55	ECP	2.128.903,43
		CS	77.412.914,42	TP	61.884.107,69	FPV	1.301.879,78	TR	13.385.447,62

CONTO DEL BILANCIO - GESTIONE DELLE SPESE

MISSIONE, PROGRAMMA, TITOLO	DENOMINAZIONE	RESIDUI PASSIVI AL 1/1/2022 (RS)		PAGAMENTI IN C/RESIDUI (PR)		RIACCERTAMENTO RESIDUI (R)		RESIDUI PASSIVI DA ESERCIZI PRECEDENTI (EP=RS-PR+R)		
		PREVISIONI DEFINITIVE DI COMPETENZA (CP)		PAGAMENTI IN C/COMPETENZA (PC)		IMPEGNI (I)		RESIDUI PASSIVI DA ESERCIZIO DI COMPETENZA (EC=I-PC)		
		PREVISIONI DEFINITIVE DI CASSA (CS)		TOTALE PAGAMENTI (TP=PR+PC)		FONDO PLURIENNALE VINCOLATO (FPV)		TOTALE RESIDUI PASSIVI DA RIPORTARE (TR=EP+EC)		
1602	Programma 02	Caccia e pesca								
	Titolo 1	Spese correnti	RS	490.590,42	PR	490.590,42	R	0,00	EP	0,00
			CP	6.741.791,85	PC	6.067.223,61	I	6.648.378,68	ECP	36.100,31
			CS	7.175.069,41	TP	6.557.814,03	FPV	57.312,86	TR	581.155,07
	Titolo 2	Spese in conto capitale	RS	493.171,21	PR	0,00	R	0,00	EP	493.171,21
			CP	234.500,00	PC	0,00	I	0,00	ECP	234.500,00
			CS	727.671,21	TP	0,00	FPV	0,00	TR	493.171,21
	Titolo 3	Spese per incremento attività finanziarie	RS	0,00	PR	0,00	R	0,00	EP	0,00
			CP	25.000,00	PC	0,00	I	0,00	ECP	25.000,00
			CS	25.000,00	TP	0,00	FPV	0,00	TR	0,00
	Totale	Programma 02	RS	983.761,63	PR	490.590,42	R	0,00	EP	493.171,21
			CP	7.001.291,85	PC	6.067.223,61	I	6.648.378,68	ECP	295.600,31
			CS	7.927.740,62	TP	6.557.814,03	FPV	57.312,86	TR	1.074.326,28
1603	Programma 03	Politica regionale unitaria per l'agricoltura, i sistemi agroalimentari, la caccia e la pesca (solo per le Regioni)								
	Titolo 1	Spese correnti	RS	745.556,09	PR	664.490,42	R	0,00	EP	81.065,67
			CP	5.983.829,94	PC	2.052.008,21	I	3.014.856,39	ECP	2.968.973,55
			CS	6.729.386,03	TP	2.716.498,63	FPV	0,00	TR	1.043.913,85
	Titolo 2	Spese in conto capitale	RS	229.910,70	PR	229.910,70	R	0,00	EP	0,00
			CP	25.960.843,46	PC	25.939.307,80	I	25.939.307,80	ECP	21.535,66
			CS	26.190.754,16	TP	26.169.218,50	FPV	0,00	TR	0,00
	Totale	Programma 03	RS	975.466,79	PR	894.401,12	R	0,00	EP	81.065,67
			CP	31.944.673,40	PC	27.991.316,01	I	28.954.164,19	ECP	2.990.509,21
			CS	32.920.140,19	TP	28.885.717,13	FPV	0,00	TR	1.043.913,85

CONTO DEL BILANCIO - GESTIONE DELLE SPESE

MISSIONE, PROGRAMMA, TITOLO	DENOMINAZIONE	RESIDUI PASSIVI AL 1/1/2022 (RS)		PAGAMENTI IN C/RESIDUI (PR)		RIACCERTAMENTO RESIDUI (R)		RESIDUI PASSIVI DA ESERCIZI PRECEDENTI (EP=RS-PR+R)	
		PREVISIONI DEFINITIVE DI COMPETENZA (CP)		PAGAMENTI IN C/COMPETENZA (PC)		IMPEGNI (I)		RESIDUI PASSIVI DA ESERCIZIO DI COMPETENZA (EC=I-PC)	
		PREVISIONI DEFINITIVE DI CASSA (CS)		TOTALE PAGAMENTI (TP=PR+PC)		FONDO PLURIENNALE VINCOLATO (FPV)		TOTALE RESIDUI PASSIVI DA RIPORTARE (TR=EP+EC)	
TOTALE MISSIONE 16	<i>Agricoltura, politiche agroalimentari e pesca</i>	RS	15.403.346,86	PR	4.109.619,99	R	-14.455,68	EP	11.279.271,19
		CP	104.216.641,01	PC	93.218.018,86	I	97.442.435,42	ECP	5.415.012,95
		CS	118.260.795,23	TP	97.327.638,85	FPV	1.359.192,64	EC	4.224.416,66
								TR	15.503.687,75

CONTO DEL BILANCIO - GESTIONE DELLE SPESE

MISSIONE, PROGRAMMA, TITOLO	DENOMINAZIONE	RESIDUI PASSIVI AL 1/1/2022 (RS)		PAGAMENTI IN C/RESIDUI (PR)		RIACCERTAMENTO RESIDUI (R)		RESIDUI PASSIVI DA ESERCIZI PRECEDENTI (EP=RS-PR+R)			
		PREVISIONI DEFINITIVE DI COMPETENZA (CP)		PAGAMENTI IN C/COMPETENZA (PC)		IMPEGNI (I)		RESIDUI PASSIVI DA ESERCIZIO DI COMPETENZA (EC=I-PC)			
		PREVISIONI DEFINITIVE DI CASSA (CS)		TOTALE PAGAMENTI (TP=PR+PC)		FONDO PLURIENNALE VINCOLATO (FPV)		TOTALE RESIDUI PASSIVI DA RIPORTARE (TR=EP+EC)			
MISSIONE 17	Energia e diversificazione delle fonti energetiche										
1701	Programma 01	Fonti energetiche									
	Titolo 1	Spese correnti	RS	1.915.170,03	PR	1.915.170,03	R	0,00	EP	0,00	
			CP	14.876.288,44	PC	6.575.316,14	I	8.153.979,42	ECP	3.660.926,99	
			CS	13.730.076,44	TP	8.490.486,17	FPV	3.061.382,03		TR	1.578.663,28
	Titolo 2	Spese in conto capitale	RS	5.759.798,35	PR	5.197.557,22	R	-8.034,64	EP	554.206,49	
			CP	25.388.199,25	PC	7.658.008,32	I	8.241.182,36	ECP	5.465.277,64	
			CS	19.466.258,35	TP	12.855.565,54	FPV	11.681.739,25		TR	1.137.380,53
	Titolo 3	Spese per incremento attività finanziarie	RS	0,00	PR	0,00	R	0,00	EP	0,00	
			CP	96.000,00	PC	0,00	I	0,00	ECP	96.000,00	
			CS	96.000,00	TP	0,00	FPV	0,00		TR	0,00
	Totale	Programma 01	Fonti energetiche	RS	7.674.968,38	PR	7.112.727,25	R	-8.034,64	EP	554.206,49
				CP	40.360.487,69	PC	14.233.324,46	I	16.395.161,78	ECP	9.222.204,63
				CS	33.292.334,79	TP	21.346.051,71	FPV	14.743.121,28	TR	2.716.043,81

CONTO DEL BILANCIO - GESTIONE DELLE SPESE

MISSIONE, PROGRAMMA, TITOLO	DENOMINAZIONE	RESIDUI PASSIVI AL 1/1/2022 (RS)		PAGAMENTI IN C/RESIDUI (PR)		RIACCERTAMENTO RESIDUI (R)		RESIDUI PASSIVI DA ESERCIZI PRECEDENTI (EP=RS-PR+R)		
		PREVISIONI DEFINITIVE DI COMPETENZA (CP)		PAGAMENTI IN C/COMPETENZA (PC)		IMPEGNI (I)		RESIDUI PASSIVI DA ESERCIZIO DI COMPETENZA (EC=I-PC)		
		PREVISIONI DEFINITIVE DI CASSA (CS)		TOTALE PAGAMENTI (TP=PR+PC)		FONDO PLURIENNALE VINCOLATO (FPV)		TOTALE RESIDUI PASSIVI DA RIPORTARE (TR=EP+EC)		
1702	Programma 02	<i>Politica regionale unitaria per l'energia e la diversificazione delle fonti energetiche (solo per le Regioni)</i>								
	Titolo 1	Spese correnti	RS	0,00	PR	0,00	R	0,00	EP	0,00
			CP	0,00	PC	0,00	I	0,00	ECP	0,00
			CS	0,00	TP	0,00	FPV	0,00	TR	0,00
	Titolo 2	Spese in conto capitale	RS	0,00	PR	0,00	R	0,00	EP	0,00
			CP	22.378.843,95	PC	14.351.580,72	I	14.351.580,72	ECP	2.662.970,44
			CS	17.014.551,16	TP	14.351.580,72	FPV	5.364.292,79	TR	0,00
	Totale	<i>Politica regionale unitaria per l'energia e la diversificazione delle fonti energetiche (solo per le Regioni)</i>	RS	0,00	PR	0,00	R	0,00	EP	0,00
	Programma 02		CP	22.378.843,95	PC	14.351.580,72	I	14.351.580,72	ECP	2.662.970,44
			CS	17.014.551,16	TP	14.351.580,72	FPV	5.364.292,79	TR	0,00
	TOTALE MISSIONE 17	Energia e diversificazione delle fonti energetiche	RS	7.674.968,38	PR	7.112.727,25	R	-8.034,64	EP	554.206,49
			CP	62.739.331,64	PC	28.584.905,18	I	30.746.742,50	ECP	11.885.175,07
			CS	50.306.885,95	TP	35.697.632,43	FPV	20.107.414,07	TR	2.716.043,81

CONTO DEL BILANCIO - GESTIONE DELLE SPESE

MISSIONE, PROGRAMMA, TITOLO	DENOMINAZIONE	RESIDUI PASSIVI AL 1/1/2022 (RS)		PAGAMENTI IN C/RESIDUI (PR)		RIACCERTAMENTO RESIDUI (R)		RESIDUI PASSIVI DA ESERCIZI PRECEDENTI (EP=RS-PR+R)	
		PREVISIONI DEFINITIVE DI COMPETENZA (CP)		PAGAMENTI IN C/COMPETENZA (PC)		IMPEGNI (I)		RESIDUI PASSIVI DA ESERCIZIO DI COMPETENZA (EC=I-PC)	
		PREVISIONI DEFINITIVE DI CASSA (CS)		TOTALE PAGAMENTI (TP=PR+PC)		FONDO PLURIENNALE VINCOLATO (FPV)		TOTALE RESIDUI PASSIVI DA RIPORTARE (TR=EP+EC)	
MISSIONE 18	Relazioni con le altre autonomie territoriali e locali								
1801 Programma 01	Relazioni finanziarie con le altre autonomie territoriali								
Titolo 1	Spese correnti	RS	55.469,59	PR	55.469,59	R	0,00	EP	0,00
		CP	35.168.861,85	PC	34.147.637,47	I	35.042.941,41	ECP	125.920,44
		CS	35.224.331,44	TP	34.203.107,06	FPV	0,00	TR	895.303,94
Titolo 2	Spese in conto capitale	RS	1.438.657,80	PR	1.389.605,52	R	-48.452,28	EP	600,00
		CP	8.528.801,57	PC	5.260.186,14	I	6.999.444,10	ECP	71.801,53
		CS	8.509.903,43	TP	6.649.791,66	FPV	1.457.555,94	TR	1.739.857,96
Titolo 3	Spese per incremento attività finanziarie	RS	673.675,88	PR	673.675,88	R	0,00	EP	0,00
		CP	1.000.000,00	PC	440.450,00	I	440.450,00	ECP	559.550,00
		CS	1.673.675,88	TP	1.114.125,88	FPV	0,00	TR	0,00
Totale Programma 01	Relazioni finanziarie con le altre autonomie territoriali	RS	2.167.803,27	PR	2.118.750,99	R	-48.452,28	EP	600,00
		CP	44.697.663,42	PC	39.848.273,61	I	42.482.835,51	ECP	757.271,97
		CS	45.407.910,75	TP	41.967.024,60	FPV	1.457.555,94	TR	2.635.161,90
1802 Programma 02	Politica regionale unitaria per le relazioni finanziarie con le altre autonomie territoriali (solo per le Regioni)								
Titolo 2	Spese in conto capitale	RS	146.437,64	PR	62.042,73	R	-134,07	EP	84.260,84
		CP	6.394.438,94	PC	84.029,40	I	880.536,46	ECP	1.593.914,65
		CS	2.620.888,75	TP	146.072,13	FPV	3.919.987,83	TR	880.767,90
Totale Programma 02	Politica regionale unitaria per le relazioni finanziarie con le altre autonomie territoriali (solo per le Regioni)	RS	146.437,64	PR	62.042,73	R	-134,07	EP	84.260,84
		CP	6.394.438,94	PC	84.029,40	I	880.536,46	ECP	1.593.914,65
		CS	2.620.888,75	TP	146.072,13	FPV	3.919.987,83	TR	880.767,90
TOTALE MISSIONE 18	Relazioni con le altre autonomie territoriali e locali	RS	2.314.240,91	PR	2.180.793,72	R	-48.586,35	EP	84.860,84
		CP	51.092.102,36	PC	39.932.303,01	I	43.363.371,97	ECP	2.351.186,62
								EC	3.431.068,96

CONTO DEL BILANCIO - GESTIONE DELLE SPESE

MISSIONE, PROGRAMMA, TITOLO	DENOMINAZIONE	RESIDUI PASSIVI AL 1/1/2022 (RS)	PAGAMENTI IN C/RESIDUI (PR)	RIACCERTAMENTO RESIDUI (R)		RESIDUI PASSIVI DA ESERCIZI PRECEDENTI (EP=RS-PR+R)
		PREVISIONI DEFINITIVE DI COMPETENZA (CP)	PAGAMENTI IN C/COMPETENZA (PC)	IMPEGNI (I)	ECONOMIE DI COMPETENZA (EC=CP-I-FPV)	RESIDUI PASSIVI DA ESERCIZIO DI COMPETENZA (EC-I-PC)
		PREVISIONI DEFINITIVE DI CASSA (CS)	TOTALE PAGAMENTI (TP=PR+PC)	FONDO PLURIENNALE VINCOLATO (FPV)		TOTALE RESIDUI PASSIVI DA RIPORTARE (TR=EP+EC)
		CS 48.028.799,50	TP 42.113.096,73	FPV 5.377.543,77		TR 3.515.929,80

CONTO DEL BILANCIO - GESTIONE DELLE SPESE

MISSIONE, PROGRAMMA, TITOLO	DENOMINAZIONE	RESIDUI PASSIVI AL 1/1/2022 (RS)		PAGAMENTI IN C/RESIDUI (PR)		RIACCERTAMENTO RESIDUI (R)		RESIDUI PASSIVI DA ESERCIZI PRECEDENTI (EP=RS-PR+R)	
		PREVISIONI DEFINITIVE DI COMPETENZA (CP)		PAGAMENTI IN C/COMPETENZA (PC)		IMPEGNI (I)		RESIDUI PASSIVI DA ESERCIZIO DI COMPETENZA (EC=I-PC)	
		PREVISIONI DEFINITIVE DI CASSA (CS)		TOTALE PAGAMENTI (TP=PR+PC)		FONDO PLURIENNALE VINCOLATO (FPV)		TOTALE RESIDUI PASSIVI DA RIPORTARE (TR=EP+EC)	
MISSIONE 19	Relazioni internazionali								
1901	Programma 01 Relazioni internazionali e Cooperazione allo sviluppo								
	Titolo 1 Spese correnti	RS	197.025,90	PR	168.103,90	R	0,00	EP	28.922,00
		CP	2.667.694,10	PC	730.367,61	I	1.082.476,07	ECP	1.213.736,85
		CS	2.493.238,82	TP	898.471,51	FPV	371.481,18	TR	381.030,46
	Titolo 2 Spese in conto capitale	RS	0,00	PR	0,00	R	0,00	EP	0,00
		CP	0,00	PC	0,00	I	0,00	ECP	0,00
		CS	0,00	TP	0,00	FPV	0,00	TR	0,00
	Totale Programma 01 Relazioni internazionali e Cooperazione allo sviluppo	RS	197.025,90	PR	168.103,90	R	0,00	EP	28.922,00
		CP	2.667.694,10	PC	730.367,61	I	1.082.476,07	ECP	1.213.736,85
		CS	2.493.238,82	TP	898.471,51	FPV	371.481,18	TR	381.030,46
1902	Programma 02 Cooperazione territoriale (solo per le Regioni)								
	Titolo 1 Spese correnti	RS	7.610.793,71	PR	6.735.476,26	R	-441.522,39	EP	433.795,06
		CP	26.853.363,53	PC	7.421.153,05	I	15.843.131,73	ECP	9.258.772,43
		CS	32.712.697,87	TP	14.156.629,31	FPV	1.751.459,37	TR	8.855.773,74
	Titolo 2 Spese in conto capitale	RS	2.796.166,03	PR	2.383.319,78	R	-295.170,61	EP	117.675,64
		CP	5.396.552,64	PC	3.069.307,93	I	3.691.442,30	ECP	1.549.379,00
		CS	8.036.987,33	TP	5.452.627,71	FPV	155.731,34	TR	739.810,01
	Totale Programma 02 Cooperazione territoriale (solo per le Regioni)	RS	10.406.959,74	PR	9.118.796,04	R	-736.693,00	EP	551.470,70
		CP	32.249.916,17	PC	10.490.460,98	I	19.534.574,03	ECP	10.808.151,43
		CS	40.749.685,20	TP	19.609.257,02	FPV	1.907.190,71	TR	9.595.583,75
TOTALE MISSIONE 19	Relazioni internazionali	RS	10.603.985,64	PR	9.286.899,94	R	-736.693,00	EP	580.392,70
		CP	34.917.610,27	PC	11.220.828,59	I	20.617.050,10	ECP	12.021.888,28
								EC	9.396.221,51

CONTO DEL BILANCIO - GESTIONE DELLE SPESE

MISSIONE, PROGRAMMA, TITOLO	DENOMINAZIONE	RESIDUI PASSIVI AL 1/1/2022 (RS)	PAGAMENTI IN C/RESIDUI (PR)	RIACCERTAMENTO RESIDUI (R)		RESIDUI PASSIVI DA ESERCIZI PRECEDENTI (EP=RS-PR+R)
		PREVISIONI DEFINITIVE DI COMPETENZA (CP)	PAGAMENTI IN C/COMPETENZA (PC)	IMPEGNI (I)	ECONOMIE DI COMPETENZA (EC=CP-I-FPV)	RESIDUI PASSIVI DA ESERCIZIO DI COMPETENZA (EC-I-PC)
		PREVISIONI DEFINITIVE DI CASSA (CS)	TOTALE PAGAMENTI (TP=PR+PC)	FONDO PLURIENNALE VINCOLATO (FPV)		TOTALE RESIDUI PASSIVI DA RIPORTARE (TR=EP+EC)
		CS 43.242.924,02	TP 20.507.728,53	FPV 2.278.671,89		TR 9.976.614,21

CONTO DEL BILANCIO - GESTIONE DELLE SPESE

MISSIONE, PROGRAMMA, TITOLO	DENOMINAZIONE	RESIDUI PASSIVI AL 1/1/2022 (RS)		PAGAMENTI IN C/RESIDUI (PR)		RIACCERTAMENTO RESIDUI (R)		RESIDUI PASSIVI DA ESERCIZI PRECEDENTI (EP=RS-PR+R)		
		PREVISIONI DEFINITIVE DI COMPETENZA (CP)		PAGAMENTI IN C/COMPETENZA (PC)		IMPEGNI (I)		RESIDUI PASSIVI DA ESERCIZIO DI COMPETENZA (EC=I-PC)		
		PREVISIONI DEFINITIVE DI CASSA (CS)		TOTALE PAGAMENTI (TP=PR+PC)		FONDO PLURIENNALE VINCOLATO (FPV)		TOTALE RESIDUI PASSIVI DA RIPORTARE (TR=EP+EC)		
MISSIONE 20	Fondi e accantonamenti									
2001	Programma 01	Fondo di riserva								
	Titolo 1	Spese correnti	RS	0,00	PR	0,00	R	0,00	EP	0,00
			CP	952.542,58	PC	0,00	I	0,00	ECP	952.542,58
			CS	451.593.073,07	TP	0,00	FPV	0,00	TR	0,00
	Totale	Programma 01	RS	0,00	PR	0,00	R	0,00	EP	0,00
			CP	952.542,58	PC	0,00	I	0,00	ECP	952.542,58
			CS	451.593.073,07	TP	0,00	FPV	0,00	TR	0,00
2002	Programma 02	Fondo crediti di dubbia esigibilità								
	Titolo 1	Spese correnti	RS	0,00	PR	0,00	R	0,00	EP	0,00
			CP	117.141.505,30	PC	0,00	I	0,00	ECP	117.141.505,30
			CS	117.141.505,30	TP	0,00	FPV	0,00	TR	0,00
	Titolo 2	Spese in conto capitale	RS	0,00	PR	0,00	R	0,00	EP	0,00
			CP	1.579.053,27	PC	0,00	I	0,00	ECP	1.579.053,27
			CS	1.579.053,27	TP	0,00	FPV	0,00	TR	0,00
	Totale	Programma 02	RS	0,00	PR	0,00	R	0,00	EP	0,00
			CP	118.720.558,57	PC	0,00	I	0,00	ECP	118.720.558,57
			CS	118.720.558,57	TP	0,00	FPV	0,00	TR	0,00

CONTO DEL BILANCIO - GESTIONE DELLE SPESE

MISSIONE, PROGRAMMA, TITOLO	DENOMINAZIONE	RESIDUI PASSIVI AL 1/1/2022 (RS)		PAGAMENTI IN C/RESIDUI (PR)		RIACCERTAMENTO RESIDUI (R)		RESIDUI PASSIVI DA ESERCIZI PRECEDENTI (EP=RS-PR+R)		
		PREVISIONI DEFINITIVE DI COMPETENZA (CP)		PAGAMENTI IN C/COMPETENZA (PC)		IMPEGNI (I)		RESIDUI PASSIVI DA ESERCIZIO DI COMPETENZA (EC=I-PC)		
		PREVISIONI DEFINITIVE DI CASSA (CS)		TOTALE PAGAMENTI (TP=PR+PC)		FONDO PLURIENNALE VINCOLATO (FPV)		TOTALE RESIDUI PASSIVI DA RIPORTARE (TR=EP+EC)		
2003	Programma 03	Altri fondi								
Titolo 1	Spese correnti	RS	0,00	PR	0,00	R	0,00	EP	0,00	
		CP	73.126.573,85	PC	0,00	I	0,00	ECP	73.126.573,85	
		CS	73.126.573,85	TP	0,00	FPV	0,00	TR	0,00	
Titolo 2	Spese in conto capitale	RS	0,00	PR	0,00	R	0,00	EP	0,00	
		CP	366.560,29	PC	0,00	I	0,00	ECP	366.560,29	
		CS	366.560,29	TP	0,00	FPV	0,00	TR	0,00	
Titolo 3	Spese per incremento attività finanziarie	RS	0,00	PR	0,00	R	0,00	EP	0,00	
		CP	0,00	PC	0,00	I	0,00	ECP	0,00	
		CS	0,00	TP	0,00	FPV	0,00	TR	0,00	
Titolo 4	Rimborso Prestiti	RS	0,00	PR	0,00	R	0,00	EP	0,00	
		CP	541.236.100,61	PC	0,00	I	0,00	ECP	541.236.100,61	
		CS	0,00	TP	0,00	FPV	0,00	TR	0,00	
Totale Programma 03 Altri fondi		RS	0,00	PR	0,00	R	0,00	EP	0,00	
		CP	614.729.234,75	PC	0,00	I	0,00	ECP	614.729.234,75	
		CS	73.493.134,14	TP	0,00	FPV	0,00	TR	0,00	
TOTALE MISSIONE 20 Fondi e accantonamenti		RS	0,00	PR	0,00	R	0,00	EP	0,00	
		CP	734.402.335,90	PC	0,00	I	0,00	ECP	734.402.335,90	
		CS	643.806.765,78	TP	0,00	FPV	0,00	TR	0,00	

CONTO DEL BILANCIO - GESTIONE DELLE SPESE

MISSIONE, PROGRAMMA, TITOLO	DENOMINAZIONE	RESIDUI PASSIVI AL 1/1/2022 (RS)		PAGAMENTI IN C/RESIDUI (PR)		RIACCERTAMENTO RESIDUI (R)		RESIDUI PASSIVI DA ESERCIZI PRECEDENTI (EP=RS-PR+R)			
		PREVISIONI DEFINITIVE DI COMPETENZA (CP)		PAGAMENTI IN C/COMPETENZA (PC)		IMPEGNI (I)		RESIDUI PASSIVI DA ESERCIZIO DI COMPETENZA (EC=I-PC)			
		PREVISIONI DEFINITIVE DI CASSA (CS)		TOTALE PAGAMENTI (TP=PR+PC)		FONDO PLURIENNALE VINCOLATO (FPV)		TOTALE RESIDUI PASSIVI DA RIPORTARE (TR=EP+EC)			
MISSIONE 50	Debito pubblico										
5001	Programma 01	Quota interessi ammortamento mutui e prestiti obbligazionari									
	Titolo 1	Spese correnti	RS	247.316,39	PR	0,00	R	-247.316,39	EP	0,00	
			CP	41.136.854,67	PC	41.004.052,94	I	41.010.498,23	ECP	126.356,44	
			CS	41.384.171,06	TP	41.004.052,94	FPV	0,00	TR	6.445,29	
	Totale	Programma 01	Quota interessi ammortamento mutui e prestiti obbligazionari	RS	247.316,39	PR	0,00	R	-247.316,39	EP	0,00
				CP	41.136.854,67	PC	41.004.052,94	I	41.010.498,23	ECP	126.356,44
				CS	41.384.171,06	TP	41.004.052,94	FPV	0,00	TR	6.445,29
5002	Programma 02	Quota capitale ammortamento mutui e prestiti obbligazionari									
	Titolo 4	Rimborso Prestiti	RS	0,09	PR	0,00	R	-0,09	EP	0,00	
			CP	97.028.439,37	PC	96.898.691,70	I	96.898.691,76	ECP	129.747,61	
			CS	97.028.439,46	TP	96.898.691,70	FPV	0,00	TR	0,06	
	Totale	Programma 02	Quota capitale ammortamento mutui e prestiti obbligazionari	RS	0,09	PR	0,00	R	-0,09	EP	0,00
				CP	97.028.439,37	PC	96.898.691,70	I	96.898.691,76	ECP	129.747,61
				CS	97.028.439,46	TP	96.898.691,70	FPV	0,00	TR	0,06
TOTALE MISSIONE 50	Debito pubblico		RS	247.316,48	PR	0,00	R	-247.316,48	EP	0,00	
			CP	138.165.294,04	PC	137.902.744,64	I	137.909.189,99	ECP	256.104,05	
			CS	138.412.610,52	TP	137.902.744,64	FPV	0,00	TR	6.445,35	

CONTO DEL BILANCIO - GESTIONE DELLE SPESE

MISSIONE, PROGRAMMA, TITOLO	DENOMINAZIONE	RESIDUI PASSIVI AL 1/1/2022 (RS)		PAGAMENTI IN C/RESIDUI (PR)		RIACCERTAMENTO RESIDUI (R)		RESIDUI PASSIVI DA ESERCIZI PRECEDENTI (EP=RS-PR+R)		
		PREVISIONI DEFINITIVE DI COMPETENZA (CP)		PAGAMENTI IN C/COMPETENZA (PC)		IMPEGNI (I)		RESIDUI PASSIVI DA ESERCIZIO DI COMPETENZA (EC=I-PC)		
		PREVISIONI DEFINITIVE DI CASSA (CS)		TOTALE PAGAMENTI (TP=PR+PC)		FONDO PLURIENNALE VINCOLATO (FPV)		TOTALE RESIDUI PASSIVI DA RIPORTARE (TR=EP+EC)		
MISSIONE 60	Anticipazioni finanziarie									
6001	Programma 01	Restituzione anticipazioni di tesoreria								
	Titolo 1	Spese correnti	RS	0,00	PR	0,00	R	0,00	EP	0,00
			CP	45.000,00	PC	0,00	I	0,00	ECP	45.000,00
			CS	45.000,00	TP	0,00	FPV	0,00		TR
										0,00
	Titolo 5	Chiusura Anticipazioni ricevute da istituto tesoriere/cassiere	RS	0,00	PR	0,00	R	0,00	EP	0,00
			CP	0,00	PC	0,00	I	0,00	ECP	0,00
			CS	0,00	TP	0,00	FPV	0,00		TR
										0,00
	Totale	Programma 01	RS	0,00	PR	0,00	R	0,00	EP	0,00
			CP	45.000,00	PC	0,00	I	0,00	ECP	45.000,00
			CS	45.000,00	TP	0,00	FPV	0,00	TR	0,00
	TOTALE MISSIONE 60	Anticipazioni finanziarie	RS	0,00	PR	0,00	R	0,00	EP	0,00
			CP	45.000,00	PC	0,00	I	0,00	ECP	45.000,00
			CS	45.000,00	TP	0,00	FPV	0,00	TR	0,00

CONTO DEL BILANCIO - GESTIONE DELLE SPESE

MISSIONE, PROGRAMMA, TITOLO	DENOMINAZIONE	RESIDUI PASSIVI AL 1/1/2022 (RS)		PAGAMENTI IN C/RESIDUI (PR)		RIACCERTAMENTO RESIDUI (R)		RESIDUI PASSIVI DA ESERCIZI PRECEDENTI (EP=RS-PR+R)			
		PREVISIONI DEFINITIVE DI COMPETENZA (CP)		PAGAMENTI IN C/COMPETENZA (PC)		IMPEGNI (I)		RESIDUI PASSIVI DA ESERCIZIO DI COMPETENZA (EC=I-PC)			
		PREVISIONI DEFINITIVE DI CASSA (CS)		TOTALE PAGAMENTI (TP=PR+PC)		FONDO PLURIENNALE VINCOLATO (FPV)		TOTALE RESIDUI PASSIVI DA RIPORTARE (TR=EP+EC)			
MISSIONE 99	Servizi per conto terzi										
9901	Programma 01	Servizi per conto terzi - Partite di giro									
	Titolo 7	Uscite per conto terzi e partite di giro	RS	32.491.258,15	PR	15.848.955,03	R	-6.743.147,18	EP	9.899.155,94	
			CP	1.125.699.829,03	PC	424.957.936,10	I	444.136.622,09	ECP	681.563.206,94	
			CS	1.158.191.087,18	TP	440.806.891,13	FPV	0,00	TR	29.077.841,93	
	Totale	Programma 01	Servizi per conto terzi - Partite di giro	RS	32.491.258,15	PR	15.848.955,03	R	-6.743.147,18	EP	9.899.155,94
				CP	1.125.699.829,03	PC	424.957.936,10	I	444.136.622,09	ECP	681.563.206,94
				CS	1.158.191.087,18	TP	440.806.891,13	FPV	0,00	TR	29.077.841,93
9902	Programma 02	Anticipazioni per il finanziamento del sistema sanitario nazionale									
	Titolo 7	Uscite per conto terzi e partite di giro	RS	1.919.578.474,26	PR	1.342.670.943,55	R	0,00	EP	576.907.530,71	
			CP	2.500.055.000,00	PC	721.962.856,69	I	1.063.637.999,35	ECP	1.436.417.000,65	
			CS	4.119.633.474,26	TP	2.064.633.800,24	FPV	0,00	TR	918.582.673,37	
	Totale	Programma 02	Anticipazioni per il finanziamento del sistema sanitario nazionale	RS	1.919.578.474,26	PR	1.342.670.943,55	R	0,00	EP	576.907.530,71
				CP	2.500.055.000,00	PC	721.962.856,69	I	1.063.637.999,35	ECP	1.436.417.000,65
				CS	4.119.633.474,26	TP	2.064.633.800,24	FPV	0,00	TR	918.582.673,37
	TOTALE MISSIONE 99	Servizi per conto terzi	RS	1.952.069.732,41	PR	1.358.519.898,58	R	-6.743.147,18	EP	586.806.686,65	
			CP	3.625.754.829,03	PC	1.146.920.792,79	I	1.507.774.621,44	ECP	2.117.980.207,59	
			CS	5.277.824.561,44	TP	2.505.440.691,37	FPV	0,00	TR	947.660.515,30	
	TOTALE MISSIONI		RS	4.920.275.092,62	PR	2.976.418.703,35	R	-83.578.795,90	EP	1.860.277.593,37	
			CP	16.751.724.460,12	PC	10.123.305.405,33	I	12.701.081.028,95	ECP	3.582.817.291,60	
			CS	20.813.577.843,05	TP	13.099.724.108,68	FPV	467.826.139,57	TR	4.438.053.216,99	
	TOTALE GENERALE DELLE SPESE		RS	4.920.275.092,62	PR	2.976.418.703,35	R	-83.578.795,90	EP	1.860.277.593,37	
			CP	17.672.956.236,50	PC	10.123.305.405,33	I	12.701.081.028,95	ECP	3.582.817.291,60	
			CS	20.813.577.843,05	TP	13.099.724.108,68	FPV	467.826.139,57	TR	4.438.053.216,99	

CONTO DEL BILANCIO - RIEPILOGO GENERALE DELLE SPESE PER MISSIONI

MISSIONE	DENOMINAZIONE	RESIDUI PASSIVI AL 1/1/2022 (RS)		PAGAMENTI IN C/RESIDUI (PR)		RIACCERTAMENTO RESIDUI (R)		RESIDUI PASSIVI DA ESERCIZI PRECEDENTI (EP=RS-PR+R)	
		PREVISIONI DEFINITIVE DI COMPETENZA (CP)		PAGAMENTI IN C/COMPETENZA (PC)		IMPEGNI (I)		RESIDUI PASSIVI DA ESERCIZIO DI COMPETENZA (EC=I-PC)	
		PREVISIONI DEFINITIVE DI CASSA (CS)		TOTALE PAGAMENTI (TP=PR+PC)		FONDO PLURIENNALE VINCOLATO (FPV)		TOTALE RESIDUI PASSIVI DA RIPORTARE (TR=EP+EC)	
	<i>Disavanzo di amministrazione</i>	CP	20.940.708,40						
	<i>Disavanzo derivante da debito autorizzato e non contratto</i>	CP	900.291.067,98						
MISSIONE 1	Servizi istituzionali, generali e di gestione	RS	162.395.961,07	PR	65.342.660,58	R	-3.693.005,80	EP	93.360.294,69
		CP	348.971.403,17	PC	195.473.790,85	I	245.297.213,86	ECP	66.288.836,97
		CS	473.982.011,90	TP	260.816.451,43	FPV	37.385.352,34	EC	49.823.423,01
								TR	143.183.717,70
MISSIONE 3	Ordine pubblico e sicurezza	RS	3.485.633,85	PR	3.206.547,15	R	-51.491,56	EP	227.595,14
		CP	2.843.836,92	PC	1.610.791,27	I	2.443.462,93	ECP	178.475,21
		CS	6.107.571,99	TP	4.817.338,42	FPV	221.898,78	EC	832.671,66
								TR	1.060.266,80
MISSIONE 4	Istruzione e diritto allo studio	RS	17.601.656,33	PR	9.853.030,43	R	-198.055,39	EP	7.550.570,51
		CP	114.226.538,96	PC	78.951.839,63	I	102.750.581,91	ECP	3.394.150,61
		CS	123.746.388,85	TP	88.804.870,06	FPV	8.081.806,44	EC	23.798.742,28
								TR	31.349.312,79
MISSIONE 5	Tutela e valorizzazione dei beni e delle attività culturali	RS	15.755.206,17	PR	13.160.797,14	R	-23.011,90	EP	2.571.397,13
		CP	49.702.780,64	PC	29.644.027,65	I	43.853.547,66	ECP	2.965.712,27
		CS	62.574.466,10	TP	42.804.824,79	FPV	2.883.520,71	EC	14.209.520,01
								TR	16.780.917,14
MISSIONE 6	Politiche giovanili, sport e tempo libero	RS	10.770.717,56	PR	10.535.248,69	R	-37.484,44	EP	197.984,43
		CP	36.897.084,75	PC	20.503.927,95	I	32.508.912,74	ECP	1.425.613,85
		CS	44.705.244,15	TP	31.039.176,64	FPV	2.962.558,16	EC	12.004.984,79
								TR	12.202.969,22
MISSIONE 7	Turismo	RS	22.420.580,81	PR	21.423.184,88	R	-273.288,42	EP	724.107,51
		CP	29.323.761,13	PC	15.559.430,14	I	15.767.565,62	ECP	2.857.763,66
		CS	41.045.910,09	TP	36.982.615,02	FPV	10.698.431,85	EC	208.135,48
								TR	932.242,99

CONTO DEL BILANCIO - RIEPILOGO GENERALE DELLE SPESE PER MISSIONI

MISSIONE	DENOMINAZIONE	RESIDUI PASSIVI AL 1/1/2022 (RS)		PAGAMENTI IN C/RESIDUI (PR)		RIACCERTAMENTO RESIDUI (R)		RESIDUI PASSIVI DA ESERCIZI PRECEDENTI (EP=RS-PR+R)	
		PREVISIONI DEFINITIVE DI COMPETENZA (CP)		PAGAMENTI IN C/COMPETENZA (PC)		IMPEGNI (I)		RESIDUI PASSIVI DA ESERCIZIO DI COMPETENZA (EC=I-PC)	
		PREVISIONI DEFINITIVE DI CASSA (CS)		TOTALE PAGAMENTI (TP=PR+PC)		FONDO PLURIENNALE VINCOLATO (FPV)		TOTALE RESIDUI PASSIVI DA RIPORTARE (TR=EP+EC)	
MISSIONE 8	Assetto del territorio ed edilizia abitativa	RS	11.439.215,12	PR	5.668.718,78	R	-230.228,13	EP	5.540.268,21
		CP	135.359.107,77	PC	47.759.518,31	I	52.772.222,93	ECP	8.458.109,37
		CS	72.669.547,42	TP	53.428.237,09	FPV	74.128.775,47	TR	10.552.972,83
MISSIONE 9	Sviluppo sostenibile e tutela del territorio e dell'ambiente	RS	75.819.208,84	PR	30.518.408,84	R	-3.379.459,61	EP	41.921.340,39
		CP	312.526.040,67	PC	105.045.508,37	I	134.020.081,56	ECP	54.291.816,45
		CS	264.131.106,85	TP	135.563.917,21	FPV	124.214.142,66	TR	70.895.913,58
MISSIONE 10	Trasporti e diritto alla mobilità	RS	405.868.681,33	PR	228.909.746,08	R	-49.797.369,82	EP	127.161.565,43
		CP	1.000.582.620,56	PC	650.691.859,24	I	885.766.384,93	ECP	37.453.753,67
		CS	1.329.088.819,93	TP	879.601.605,32	FPV	77.362.481,96	TR	362.236.091,12
MISSIONE 11	Soccorso civile	RS	5.685.293,62	PR	1.549.161,20	R	-253.615,25	EP	3.882.517,17
		CP	26.712.597,61	PC	19.504.784,50	I	22.627.624,20	ECP	770.906,82
		CS	29.083.824,64	TP	21.053.945,70	FPV	3.314.066,59	TR	7.005.356,87
MISSIONE 12	Diritti sociali, politiche sociali e famiglia	RS	49.064.322,69	PR	43.898.470,17	R	-516.272,79	EP	4.649.579,73
		CP	169.376.169,80	PC	99.341.568,37	I	125.520.583,26	ECP	37.512.852,54
		CS	212.097.758,49	TP	143.240.038,54	FPV	6.342.734,00	TR	30.828.594,62
MISSIONE 13	Tutela della salute	RS	2.051.479.617,82	PR	1.107.699.825,15	R	-9.586.715,27	EP	934.193.077,40
		CP	9.414.638.349,59	PC	7.262.122.062,96	I	8.983.173.482,96	ECP	427.129.298,80
		CS	11.461.782.399,58	TP	8.369.821.888,11	FPV	4.335.567,83	TR	2.855.244.497,40
MISSIONE 14	Sviluppo economico e competitività	RS	66.412.438,87	PR	31.701.976,17	R	-1.063.756,36	EP	33.646.706,34
		CP	131.431.969,57	PC	43.680.678,16	I	87.577.664,39	ECP	13.041.626,57
		CS	167.031.729,83	TP	75.382.654,33	FPV	30.812.678,61	TR	77.543.692,57

CONTO DEL BILANCIO - RIEPILOGO GENERALE DELLE SPESE PER MISSIONI

MISSIONE	DENOMINAZIONE	RESIDUI PASSIVI AL 1/1/2022 (RS)		PAGAMENTI IN C/RESIDUI (PR)		RIACCERTAMENTO RESIDUI (R)		RESIDUI PASSIVI DA ESERCIZI PRECEDENTI (EP=RS-PR+R)	
		PREVISIONI DEFINITIVE DI COMPETENZA (CP)		PAGAMENTI IN C/COMPETENZA (PC)		IMPEGNI (I)		RESIDUI PASSIVI DA ESERCIZIO DI COMPETENZA (EC=I-PC)	
		PREVISIONI DEFINITIVE DI CASSA (CS)		TOTALE PAGAMENTI (TP=PR+PC)		FONDO PLURIENNALE VINCOLATO (FPV)		TOTALE RESIDUI PASSIVI DA RIPORTARE (TR=EP+EC)	
MISSIONE 15	<i>Politiche per il lavoro e la formazione professionale</i>	RS	33.762.967,86	PR	21.740.988,61	R	-6.676.807,83	EP	5.345.171,42
		CP	227.799.054,73	PC	95.636.024,86	I	129.148.288,58	ECP	42.691.464,35
		CS	205.602.720,79	TP	117.377.013,47	FPV	55.959.301,80	TR	38.857.435,14
MISSIONE 16	<i>Agricoltura, politiche agroalimentari e pesca</i>	RS	15.403.346,86	PR	4.109.619,99	R	-14.455,68	EP	11.279.271,19
		CP	104.216.641,01	PC	93.218.018,86	I	97.442.435,42	ECP	5.415.012,95
		CS	118.260.795,23	TP	97.327.638,85	FPV	1.359.192,64	TR	15.503.687,75
MISSIONE 17	<i>Energia e diversificazione delle fonti energetiche</i>	RS	7.674.968,38	PR	7.112.727,25	R	-8.034,64	EP	554.206,49
		CP	62.739.331,64	PC	28.584.905,18	I	30.746.742,50	ECP	11.885.175,07
		CS	50.306.885,95	TP	35.697.632,43	FPV	20.107.414,07	TR	2.716.043,81
MISSIONE 18	<i>Relazioni con le altre autonomie territoriali e locali</i>	RS	2.314.240,91	PR	2.180.793,72	R	-48.586,35	EP	84.860,84
		CP	51.092.102,36	PC	39.932.303,01	I	43.363.371,97	ECP	2.351.186,62
		CS	48.028.799,50	TP	42.113.096,73	FPV	5.377.543,77	TR	3.515.929,80
MISSIONE 19	<i>Relazioni internazionali</i>	RS	10.603.985,64	PR	9.286.899,94	R	-736.693,00	EP	580.392,70
		CP	34.917.610,27	PC	11.220.828,59	I	20.617.050,10	ECP	12.021.888,28
		CS	43.242.924,02	TP	20.507.728,53	FPV	2.278.671,89	TR	9.976.614,21
MISSIONE 20	<i>Fondi e accantonamenti</i>	RS	0,00	PR	0,00	R	0,00	EP	0,00
		CP	734.402.335,90	PC	0,00	I	0,00	ECP	734.402.335,90
		CS	643.806.765,78	TP	0,00	FPV	0,00	TR	0,00
MISSIONE 50	<i>Debito pubblico</i>	RS	247.316,48	PR	0,00	R	-247.316,48	EP	0,00
		CP	138.165.294,04	PC	137.902.744,64	I	137.909.189,99	ECP	256.104,05
		CS	138.412.610,52	TP	137.902.744,64	FPV	0,00	TR	6.445,35

CONTO DEL BILANCIO - RIEPILOGO GENERALE DELLE SPESE PER MISSIONI

MISSIONE	DENOMINAZIONE	RESIDUI PASSIVI AL 1/1/2022 (RS)		PAGAMENTI IN C/RESIDUI (PR)		RIACCERTAMENTO RESIDUI (R)		RESIDUI PASSIVI DA ESERCIZI PRECEDENTI (EP=RS-PR+R)	
		PREVISIONI DEFINITIVE DI COMPETENZA (CP)		PAGAMENTI IN C/COMPETENZA (PC)		IMPEGNI (I)		RESIDUI PASSIVI DA ESERCIZIO DI COMPETENZA (EC=I-PC)	
		PREVISIONI DEFINITIVE DI CASSA (CS)		TOTALE PAGAMENTI (TP=PR+PC)		FONDO PLURIENNALE VINCOLATO (FPV)		TOTALE RESIDUI PASSIVI DA RIPORTARE (TR=EP+EC)	
MISSIONE 60	<i>Anticipazioni finanziarie</i>	RS	0,00	PR	0,00	R	0,00	EP	0,00
		CP	45.000,00	PC	0,00	I	0,00	ECP	45.000,00
		CS	45.000,00	TP	0,00	FPV	0,00	TR	0,00
MISSIONE 99	<i>Servizi per conto terzi</i>	RS	1.952.069.732,41	PR	1.358.519.898,58	R	-6.743.147,18	EP	586.806.686,65
		CP	3.625.754.829,03	PC	1.146.920.792,79	I	1.507.774.621,44	ECP	2.117.980.207,59
		CS	5.277.824.561,44	TP	2.505.440.691,37	FPV	0,00	TR	947.660.515,30
TOTALE MISSIONI		RS	4.920.275.092,62	PR	2.976.418.703,35	R	-83.578.795,90	EP	1.860.277.593,37
		CP	16.751.724.460,12	PC	10.123.305.405,33	I	12.701.081.028,95	ECP	3.582.817.291,60
		CS	20.813.577.843,05	TP	13.099.724.108,68	FPV	467.826.139,57	TR	4.438.053.216,99
TOTALE GENERALE DELLE SPESE		RS	4.920.275.092,62	PR	2.976.418.703,35	R	-83.578.795,90	EP	1.860.277.593,37
		CP	17.672.966.236,50	PC	10.123.305.405,33	I	12.701.081.028,95	ECP	3.582.817.291,60
		CS	20.813.577.843,05	TP	13.099.724.108,68	FPV	467.826.139,57	TR	4.438.053.216,99

CONTO DEL BILANCIO - RIEPILOGO GENERALE DELLE SPESE

TITOLO	DENOMINAZIONE	RESIDUI PASSIVI AL 1/1/2022 (RS)	PAGAMENTI IN C/RESIDUI (PR)	RIACCERTAMENTO RESIDUI (R)		RESIDUI PASSIVI DA ESERCIZI PRECEDENTI (EP=RS-PR+R)					
		PREVISIONI DEFINITIVE DI COMPETENZA (CP)	PAGAMENTI IN C/COMPETENZA (PC)	IMPEGNI (I)	ECONOMIE DI COMPETENZA (ECP=CP-I-FPV)	RESIDUI PASSIVI DA ESERCIZIO DI COMPETENZA (EC=I-PC)					
		PREVISIONI DEFINITIVE DI CASSA (CS)	TOTALE PAGAMENTI (TP=PR+PC)	FONDO PLURIENNALE VINCOLATO (FPV)		TOTALE RESIDUI PASSIVI DA RIPORTARE (TR=EP+EC)					
<i>Disavanzo di amministrazione</i>		CP	20.940.708,40								
<i>Disavanzo derivante da dadebito autorizzato e non contratto</i>		CP	900.291.067,98								
TITOLO 1	Spese correnti	RS	1.792.246.527,34	PR	1.302.790.683,18	R	-67.734.820,65			EP	421.721.023,51
		CP	11.279.383.637,22	PC	8.467.816.984,04	I	10.393.794.903,61	ECP	754.144.298,42	EC	1.925.977.919,57
		CS	13.390.826.259,86	TP	9.770.607.667,22	FPV	131.444.435,19			TR	2.347.698.943,08
TITOLO 2	Spese in conto capitale	RS	1.175.285.156,90	PR	314.434.445,71	R	-9.100.827,98			EP	851.749.883,21
		CP	1.161.200.453,89	PC	395.228.486,80	I	686.172.362,14	ECP	138.646.387,37	EC	290.943.875,34
		CS	2.000.103.906,41	TP	709.662.932,51	FPV	336.381.704,38			TR	1.142.693.758,55
TITOLO 3	Spese per incremento attività finanziarie	RS	673.675,88	PR	673.675,88	R	0,00			EP	0,00
		CP	47.121.000,00	PC	16.440.450,00	I	16.440.450,00	ECP	30.680.550,00	EC	0,00
		CS	47.794.675,88	TP	17.114.125,88	FPV	0,00			TR	0,00
TITOLO 4	Rimborso Prestiti	RS	0,09	PR	0,00	R	-0,09			EP	0,00
		CP	638.264.539,98	PC	96.898.691,70	I	96.898.691,76	ECP	541.365.848,22	EC	0,06
		CS	97.028.439,46	TP	96.898.691,70	FPV	0,00			TR	0,06
TITOLO 5	Chiusura Anticipazioni ricevute da istituto tesoriere/cassiere	RS	0,00	PR	0,00	R	0,00			EP	0,00
		CP	0,00	PC	0,00	I	0,00	ECP	0,00	EC	0,00
		CS	0,00	TP	0,00	FPV	0,00			TR	0,00
TITOLO 7	Uscite per conto terzi e partite di giro	RS	1.952.069.732,41	PR	1.358.519.898,58	R	-6.743.147,18			EP	586.806.686,65
		CP	3.625.754.829,03	PC	1.146.920.792,79	I	1.507.774.621,44	ECP	2.117.980.207,59	EC	360.853.828,65
		CS	5.277.824.561,44	TP	2.505.440.691,37	FPV	0,00			TR	947.660.515,30
TOTALE TITOLI		RS	4.920.275.092,62	PR	2.976.418.703,35	R	-83.578.795,90			EP	1.860.277.593,37
		CP	16.751.724.460,12	PC	10.123.305.405,33	I	12.701.081.028,95	ECP	3.582.817.291,60	EC	2.577.775.623,62
		CS	20.813.577.843,05	TP	13.099.724.108,68	FPV	467.826.139,57			TR	4.438.053.216,99
TOTALE GENERALE DELLE SPESE		RS	4.920.275.092,62	PR	2.976.418.703,35	R	-83.578.795,90			EP	1.860.277.593,37
		CP	17.672.956.236,50	PC	10.123.305.405,33	I	12.701.081.028,95	ECP	3.582.817.291,60	EC	2.577.775.623,62
		CS	20.813.577.843,05	TP	13.099.724.108,68	FPV	467.826.139,57			TR	4.438.053.216,99

Allegato n. 10 - Rendiconto della gestione

QUADRO GENERALE RIASSUNTIVO

ENTRATE	ACCERTAMENTI	INCASSI	SPESE	IMPEGNI	PAGAMENTI
Fondo di cassa all'inizio dell'esercizio		1.623.527,076,52			
Utilizzo avanzo di amministrazione	897.530.126,81		Disavanzo di amministrazione	20.940.708,40	
di cui Utilizzo Fondo anticipazioni di liquidità	559.263.617,71		Disavanzo derivante da debito autorizzato e non contratto ripianato con accensione di prestiti		
Fondo pluriennale vincolato di parte corrente	107.879.809,97				
Fondo pluriennale vincolato in c/capitale	321.344.927,72				
di cui Fondo pluriennale vincolato in c/capitale finanziato da debita					
Fondo pluriennale vincolato per incremento di attività finanziarie	1.000.000,00				
Titolo 1 - Entrate correnti di natura tributaria, contributiva e perequativa	9.261.755.811,90	9.606.847.878,63	Titolo 1 - Spese correnti	10.393.794.903,61	9.770.607.667,22
Titolo 2 - Trasferimenti correnti	1.452.066.361,48	953.547.783,97	Fondo pluriennale vincolato di parte corrente	131.444.435,19	
Titolo 3 - Entrate extratributarie	134.103.508,80	120.944.928,16			
Titolo 4 - Entrate in conto capitale	313.739.657,45	355.341.722,69	Titolo 2 - Spese in conto capitale	686.172.362,14	709.662.932,51
Titolo 5 - Entrate da riduzione di attività finanziarie	16.357.442,49	16.955.413,52	Fondo pluriennale vincolato in c/capitale	336.381.704,38	
			di cui Fondo pluriennale vincolato in c/capitale finanziato da debito		
			Titolo 3 - Spese per incremento di attività finanziarie	16.440.450,00	17.114.125,88
			Fondo pluriennale vincolato per incremento di attività finanziarie	0,00	
Totale entrate finali	11.178.022.782,12	11.053.637.726,97	Totale spese finali	11.564.233.855,32	10.497.384.725,61
Titolo 6 - Accensione di prestiti	201.543.069,71	201.543.069,71	Titolo 4 - Rimborsamento di prestiti	96.898.691,76	96.898.691,70
			Fondo anticipazioni di liquidità	541.236.100,61	
Titolo 7 - Anticipazioni da istituto tesoriere/cassiere	0,00	0,00	Titolo 5 - Chiusura Anticipazioni da istituto tesoriere/cassiere	0,00	0,00
Titolo 9 - Entrate per conto di terzi e partite di giro	1.507.774.542,72	1.504.621.284,48	Titolo 7 - Spese per conto terzi e partite di giro	1.507.774.621,44	2.505.440.691,37
Totale entrate dell'esercizio	12.887.340.394,55	12.759.802.081,16	Totale spese dell'esercizio	13.710.143.269,13	13.099.724.108,68
TOTALE COMPLESSIVO ENTRATE	14.215.095.259,05	14.383.329.157,68	TOTALE COMPLESSIVO SPESE	13.731.083.977,53	13.099.724.108,68
DISAVANZO DI COMPETENZA	0,00		AVANZO DI COMPETENZA/FONDO DI CASSA	484.011.281,52	1.283.605.049,00
di cui Disavanzo di competenza da debito autorizzato e non contratto (DANC)					
TOTALE A PARREGGIO	14.215.095.259,05	14.383.329.157,68	TOTALE A PARREGGIO	14.215.095.259,05	14.383.329.157,68
GESTIONE DEL BILANCIO					
a) Avanzo di competenza (+) / Disavanzo di competenza (-)			484.011.281,52		
b) Risorse accantonate stanziato nel bilancio dell'esercizio N (+)			189.321.094,94		
c) Risorse vincolate nel bilancio N (+)			161.704.821,74		
d) Equilibrio di bilancio (d=a-b-c)			133.485.364,84		
di cui Equilibrio di bilancio negativo determinato da debito autorizzato e non contratto (DANC)					
GESTIONE DEGLI ACCANTONAMENTI IN SEDE DI RENDICONTO					
f) Equilibrio di bilancio (f=j-i)			133.485.364,84		
g) Variazione accantonamenti effettuata in sede di rendiconto (+)/(-)			77.952.552,35		
h) Equilibrio complessivo (f+g-e)			55.532.812,49		
di cui Equilibrio complessivo negativo da DANC che non peggiora il disavanzo di amm.					
di cui Equilibrio complessivo negativo da DANC che peggiora il disavanzo di amm.					

Allegato n. 10 - Rendiconto della gestione

EQUILIBRI DI BILANCIO

EQUILIBRI DI BILANCIO		
Utilizzo risultato di amministrazione destinato al finanziamento delle spese correnti e al rimborso di prestiti	(+)	817.949.488,97
Ripiano disavanzo di amministrazione esercizio precedente	(-)	20.940.708,40
Fondo pluriennale vincolato per spese correnti iscritto in entrata	(+)	107.879.809,97
Entrate titoli 1-2-3	(+)	10.847.925.682,18
Entrate in conto capitale per Contributi agli investimenti direttamente destinati al rimborso dei prestiti da amministrazioni pubbliche	(+)	0,00
Entrate Titolo 4.03 - Altri trasferimenti in conto capitale	(+)	42.197,79
Entrate in c/capitale destinate all'estinzione anticipata di prestiti	(+)	0,00
Entrate per accensioni di prestiti destinate all'estinzione anticipata di prestiti	(+)	0,00
Entrate di parte capitale destinate a spese correnti in base a specifiche disposizioni di legge o dei principi contabili	(+)	0,00
Spese correnti	(-)	10.393.794.903,61
- di cui spese correnti non ricorrenti finanziate con utilizzo del risultato di amministrazione		109.278.858,40
Fondo pluriennale vincolato di parte corrente (di spesa)	(-)	131.444.435,19
Spese Titolo 2.04 - Altri trasferimenti in conto capitale	(-)	133.539.270,60
Fondo pluriennale vincolato di spesa - titolo 2.04 Altri trasferimenti in conto capitale	(-)	0,00
Variazioni di attività finanziarie - saldo di competenza (se negativo) C/1	(-)	0,00
Rimborso prestiti	(-)	96.898.691,76
- di cui per estinzione anticipata di prestiti		0,00
Fondo anticipazioni di liquidità	(-)	541.236.100,61
A/1) Risultato di competenza di parte corrente		455.943.068,74
Risorse accantonate di parte corrente stanziate nel bilancio dell'esercizio 2022	(-)	187.337.129,71
Risorse vincolate di parte corrente nel bilancio	(-)	98.622.658,60
A/2) Equilibrio di bilancio di parte corrente		169.983.280,43
Variazione accantonamenti di parte corrente effettuata in sede di rendiconto (+)/(-)	(-)	76.129.683,23
A/3) Equilibrio complessivo di parte corrente		93.853.597,20
Utilizzo risultato di amministrazione per il finanziamento di spese d'investimenti	(+)	79.580.559,12
Fondo pluriennale vincolato per spese in conto capitale iscritto in entrata	(+)	321.344.927,72
Entrate in conto capitale (Titolo 4)	(+)	313.739.657,45
Entrate Titolo 5.01.01 - Alienazioni di partecipazioni	(+)	295.901,05
Entrate per accensioni di prestiti (titolo 6)	(+)	201.543.069,71
Entrate in conto capitale per Contributi agli investimenti direttamente destinati al rimborso dei prestiti da amministrazioni pubbliche	(-)	0,00
Entrate in c/capitale destinate all'estinzione anticipata di prestiti	(-)	0,00
Entrate di parte capitale destinate a spese correnti in base a specifiche disposizioni di legge o dei principi contabili	(-)	0,00
Entrate per accensioni di prestiti destinate all'estinzione anticipata di prestiti	(-)	0,00
Entrate Titolo 4.03 - Altri trasferimenti in conto capitale	(-)	42.197,79
Spese in conto capitale	(-)	686.172.362,14
Fondo pluriennale vincolato in c/capitale (di spesa)	(-)	336.381.704,38
Spese Titolo 3.01.01 - Acquisizioni di partecipazioni e conferimenti di capitale	(-)	1.000.000,00
Fondo pluriennale vincolato per Acquisizioni di partecipazioni e conferimenti di capitale (di spesa)	(-)	0,00
Spese Titolo 2.04 - Altri trasferimenti in conto capitale	(+)	133.539.270,60
Fondo pluriennale vincolato di spesa - titolo 2.04 Altri trasferimenti in conto capitale	(+)	0,00
Disavanzo derivante da debito autorizzato e non contratto ripianato con accensione di prestiti	(-)	0,00
Variazioni di attività finanziarie - saldo di competenza (se positivo) C/1	(+)	1.621.091,44
B1) Risultato di competenza in c/capitale		28.068.212,78
Risorse accantonate in c/capitale stanziate nel bilancio dell'esercizio 2022	(-)	1.983.965,23
Risorse vincolate in conto capitale nel bilancio	(-)	62.582.163,14
B/2) Equilibrio di bilancio in c/capitale		- 36.497.915,59
Variazione accantonamenti in c/capitale effettuata in sede di rendiconto (+)/(-)	(-)	1.822.869,12
B/3) Equilibrio complessivo in c/capitale		- 38.320.784,71
Utilizzo risultato di amministrazione per l'incremento di attività finanziarie	(+)	0,00
Fondo pluriennale vincolato per incremento di attività finanziarie iscritto in entrata	(+)	1.000.000,00
Entrate titolo 5.00 - Riduzioni attività finanziarie	(+)	16.357.442,49
Spese titolo 3.00 - Incremento attività finanziarie	(-)	16.440.450,00
Fondo pluriennale vincolato per incremento di attività finanziarie (di spesa)	(-)	0,00
Entrate Titolo 5.01.01 - Alienazioni di partecipazioni	(-)	295.901,05
Spese Titolo 3.01.01 - Acquisizioni di partecipazioni e conferimenti di capitale	(+)	1.000.000,00
Fondo pluriennale vincolato per Acquisizioni di partecipazioni e conferimenti di capitale (di spesa)	(+)	0,00
C/1) Variazioni attività finanziaria - saldo di competenza		1.621.091,44
Risorse accantonate - attività finanziarie stanziate nel bilancio dell'esercizio 2022	(-)	0,00
Risorse vincolate - attività finanziarie nel bilancio	(-)	0,00
C/2) Variazioni attività finanziaria - equilibrio di bilancio		1.621.091,44
Variazione accantonamenti - attività finanziarie effettuata in sede di rendiconto (+)/(-)	(-)	0,00
C/3) Variazioni attività finanziaria - equilibrio complessivo		1.621.091,44
D/1) RISULTATO DI COMPETENZA (D/1 = A/1 + B/1)		484.011.281,52
D/2) EQUILIBRIO DI BILANCIO (D/2 = A/2 + B/2)		133.485.364,84
D/3) EQUILIBRIO COMPLESSIVO (D/3 = A/3 + B/3)		55.532.812,48
di cui Disavanzo D/3 da DANC che non peggiora il disavanzo di amm.		0,00
di cui Disavanzo D/3 da DANC che peggiora il disavanzo di amm.		0,00
Saldo corrente ai fini della copertura degli investimenti pluriennali delle Regioni a statuto ordinario		
A/1) Risultato di competenza di parte corrente		455.943.068,74
Utilizzo risultato di amministrazione destinato al finanziamento di spese correnti ricorrenti e al rimborso di prestiti al netto del fondo anticipazione di liquidità	(-)	167.434.529,96
Entrate non ricorrenti che non hanno dato copertura a impegni	(-)	0,00
Fondo pluriennale vincolato per spese correnti iscritto in entrata al netto delle componenti non vincolate derivanti dal riaccantonamento ord.	(-)	52.601.710,17
Risorse accantonate di parte corrente non sanitarie stanziate nel bilancio dell'esercizio 2022	(-)	183.329.370,08
Variazione accantonamenti di parte corrente non sanitarie effettuata in sede di rendiconto (+)/(-)	(-)	29.525.738,71
Risorse vincolate di parte corrente nel bilancio non sanitarie	(-)	75.804.084,57
Entrate titoli 1-2-3 destinate al finanziamento del SSN	(-)	8.765.320.099,99
Spese correnti finanziate da entrate destinate al SSN	(+)	8.944.100.196,90
Equilibrio di parte corrente ai fini della copertura degli investimenti pluriennali		126.027.732,16

Allegato a) Risultato di amministrazione

PROSPETTO DIMOSTRATIVO DEL RISULTATO DI AMMINISTRAZIONE

		GESTIONE		TOTALE
		RESIDUI	COMPETENZA	
Fondo cassa al 1° gennaio				1.623.527.076,52
RISCOSSIONI	(+)	1.979.791.687,60	10.780.010.393,56	12.759.802.081,16
PAGAMENTI	(-)	2.976.418.703,35	10.123.305.405,33	13.099.724.108,68
SALDO DI CASSA AL 31 DICEMBRE	(=)			1.283.605.049,00
PAGAMENTI per azioni esecutive non regolarizzate al 31 dicembre	(-)			0,00
FONDO DI CASSA AL 31 DICEMBRE	(=)			1.283.605.049,00
RESIDUI ATTIVI	(+)	2.048.899.588,02	2.107.330.000,99	4.156.229.589,01
<i>di cui derivanti da accertamenti di tributi effettuati sulla base della stima del dipartimento delle finanze</i>				0,00
RESIDUI PASSIVI	(-)	1.860.277.593,37	2.577.775.623,62	4.438.053.216,99
FONDO PLURIENNALE VINCOLATO PER SPESE CORRENTI	(-)			131.444.435,19
FONDO PLURIENNALE VINCOLATO PER SPESE IN CONTO CAPITALE	(-)			336.381.704,38
FONDO PLURIENNALE VINCOLATO PER INCREMENTO ATTIVITA' FINANZIARIE				0,00
RISULTATO DI AMMINISTRAZIONE AL 31 DICEMBRE 2022 (A)	(=)			533.955.281,45
Composizione del risultato di amministrazione al 31 dicembre 2022				
Parte accantonata				
Fondo crediti di dubbia esigibilità al 31/12/2022				698.413.082,22
Accantonamento residui perenti al 31/12/2022				52.322.061,35
Fondo anticipazioni liquidità				541.236.100,61
Fondo perdite società partecipate				26.961.611,61
Fondo contenzioso				36.496.987,04
Altri accantonamenti				78.377.026,00
			Totale parte accantonata (B)	1.433.806.868,82
Parte vincolata				
Vincoli derivanti da leggi e dai principi contabili				83.101.688,19
Vincoli derivanti da trasferimenti				357.945.896,80
Vincoli derivanti dalla contrazione di mutui				5.523.889,03
Vincoli formalmente attribuiti dall'ente				10.933.033,36
Altri vincoli				44.106.473,04
			Totale parte vincolata (C)	501.610.980,38
Parte destinata agli investimenti				
			Totale parte destinata agli investimenti (D)	0,00
			Totale parte disponibile (E=A-B-C-D)	-1.401.462.567,76
			F) di cui Disavanzo da debito autorizzato e non contratto	-796.136.258,59
			Se E è negativo, tale importo è iscritto tra le spese del bilancio di previsione come disavanzo da ripianare	0,00

Allegato a/1) Risultato di amministrazione - quote accantonate

ELENCO ANALITICO DELLE RISORSE ACCANTONATE NEL RISULTATO DI AMMINISTRAZIONE

Capitolo di spesa	descrizione	Risorse accantonate al 1/1/ 2022	Risorse accantonate applicate al bilancio dell'esercizio 2022 (con segno -)	Risorse accantonate stanziata nella spesa del bilancio dell'esercizio 2022	Variazione degli accantonamenti che si prevede di effettuare in sede di rendiconto (con segno +/-)	Risorse accantonate nel risultato di amministrazione al 31/12/2022
		(a)	(b)	(c)	(d)	(e)=(a)+(b)+(c)+(d)
Fondo anticipazioni liquidità 73076	FONDO ANTICIPAZIONE DI LIQUIDITA'	559.263.617,71	-559.263.617,71	559.263.617,71	-18.027.517,10	541.236.100,61
Totale Fondo anticipazioni liquidità		559.263.617,71	-559.263.617,71	559.263.617,71	-18.027.517,10	541.236.100,61
Fondo perdite società partecipate 74090	FONDO PERDITE SOCIETARIE	22.961.611,61	-22.961.611,61	26.961.611,61	0,00	26.961.611,61
Totale Fondo perdite società partecipate		22.961.611,61	-22.961.611,61	26.961.611,61	0,00	26.961.611,61
Fondo contenzioso 74091	FONDO SPESE LEGALI	17.045.951,38	-17.045.951,38	36.496.987,04	0,00	36.496.987,04
Totale Fondo contenzioso		17.045.951,38	-17.045.951,38	36.496.987,04	0,00	36.496.987,04
Fondo crediti di dubbia esigibilità						
74088	FONDO CREDITI DI DUBBIA ESIGIBILITA' DERIVANTE DA RISORSE LIBERE CORRENTI	0,00	0,00	116.593.217,04	-116.593.217,04	0,00
74100	FONDO CREDITI DI DUBBIA ESIGIBILITA' RELATIVO A RESIDUI ATTIVI DI PARTE CORRENTE	499.325.449,38	0,00	0,00	117.006.335,46	616.331.784,84
74154	FONDO CREDITI DI DUBBIA ESIGIBILITA' DERIVANTI DA RISORSE VINCOLATE DI COMPETENZA - CORRENTI	0,00	0,00	548.288,26	-548.288,26	0,00
74155	FONDO CREDITI DI DUBBIA ESIGIBILITA' DERIVANTI DA RISORSE VINCOLATE DI COMPETENZA - C/CAPITALE	0,00	0,00	1.500.351,27	-1.500.351,27	0,00
74244	FONDO CREDITI DI DUBBIA ESIGIBILITA' DERIVANTE DA RISORSE LIBERE IN C/CAPITALE	0,00	0,00	78.702,00	-78.702,00	0,00
74153	FONDO CREDITI DI DUBBIA ESIGIBILITA' RELATIVO A RESIDUI ATTIVI IN C/CAPITALE	2.134.921,41	0,00	0,00	689.154,24	2.824.075,65
74373	FONDO CREDITI DI DUBBIA ESIGIBILITA' RELATIVO A RESIDUI ATTIVI VINCOLATI DI PARTE CORRENTE	48.026.334,33	0,00	0,00	286.826,29	48.313.160,62
74374	FONDO CREDITI DI DUBBIA ESIGIBILITA' RELATIVO A RESIDUI ATTIVI VINCOLATI IN CONTO CAPITALE	26.602.726,33	0,00	0,00	4.341.334,78	30.944.061,11
Totale Fondo crediti di dubbia esigibilità		576.089.431,45	0,00	118.720.558,57	3.603.092,20	698.413.082,22
Fondo di garanzia debiti commerciali						0,00
Totale Fondo di garanzia debiti commerciali		0	0	0	0	0

Capitolo di spesa	descrizione	Risorse accantonate al 1/1/2022	Risorse accantonate applicate al bilancio dell'esercizio 2022 (con segno -)	Risorse accantonate stanziare nella spesa del bilancio dell'esercizio 2022	Variazione degli accantonamenti che si prevede di effettuare in sede di rendiconto (con segno +/-)	Risorse accantonate nel risultato di amministrazione al 31/12/2022
		(a)	(b)	(c)	(d)	(e)=(a)+(b)+(c)+(d)
Accantonamento residui perenti (solo per le regioni)						
74005	FONDO PER IL PAGAMENTO DI RESIDUI PERENTI RELATIVI A SPESE CORRENTI FINANZIATE CON RISORSE DELLO STATO	1.178.551,77	-700.000,00	700.000,00	-126.307,69	1.052.244,08
74006	FONDO PER IL PAGAMENTO DI RESIDUI PERENTI RELATIVI A SPESE DI INVESTIMENTO FINANZIATE CON RISORSE DELLO STATO	15.895.523,34	-3.000.000,00	228.855,83	-448.588,95	12.675.790,22
74044	FONDO PER IL PAGAMENTO DI RESIDUI PERENTI RELATIVI A SPESE SANITARIA CORRENTE	4.007.759,63	-4.007.759,63	4.007.759,63	-340.000,00	3.667.759,63
74061	FONDO PER IL PAGAMENTO DI RESIDUI PERENTI RELATIVI A SPESE SANITARIA CORRENTE FINANZIATA DA RISORSE VINCOLATE	4.248.680,80	-830.000,00	0,00	0,00	3.418.680,80
74062	FONDO PER IL PAGAMENTO DI RESIDUI PERENTI RELATIVI ALLA SPESE SANITARIA IN C/CAPITALE FINANZIATA CON RISORSE VINCOLATE	4.506.562,41	-3.296.365,85	0,00	-961.981,92	248.214,64
81052	FONDO PER IL PAGAMENTO DI RESIDUI PERENTI RELATIVI A PARTITE DI GIRO FINANZIATE CON RISORSE VINCOLATE DEL PERIMETRO ORDINARIO	99.235,13	-50.000,00	49.921,28	0,00	99.156,41
74235	FONDO PER IL PAGAMENTO DI RESIDUI PERENTI RELATIVI A SPESE CORRENTI FINANZIATE CON RISORSE REGIONALI	12.430.221,15	-150.000,00	127.548,50	-42.543,51	12.365.226,14
74236	FONDO PER IL PAGAMENTO DI RESIDUI PERENTI RELATIVI A SPESE DI INVESTIMENTO FINANZIATE CON RISORSE REGIONALI	19.225.280,73	-350.000,00	137.704,46	-217.995,76	18.794.989,43
Totale Accantonamento residui perenti (solo per le regioni)		61.591.814,96	-12.384.125,48	5.251.789,70	-2.137.417,83	52.322.061,35
Altri accantonamenti						
74375	ACCANTONAMENTO PER ARRETRATI RELATIVI AL PERSONALE DEL CONSIGLIO REGIONALE	401.369,75	-401.369,75	0,00	0,00	0,00
74376	ACCANTONAMENTO PER ARRETRATI RELATIVI AL PERSONALE DELLA GIUNTA REGIONALE	3.565.712,39	-3.565.712,39	0,00	0,00	0,00
14387	ACCANTONAMENTO DA DESTINARSI AL FONDO INNOVAZIONE	0,00	0,00	53.390,24	0,00	53.390,24
14388	ACCANTONAMENTO DA DESTINARSI AL FONDO INNOVAZIONE	0,00	0,00	38.351,67	0,00	38.351,67
74089	FONDO INDENNITA DI FINE MANDATO	1.538.440,17	-1.538.440,17	1.798.406,11	0,00	1.798.406,11
nc	ACCANTONAMENTO CONGUAGLIO STATO SU MANOVRA IRAP	0,00	0,00	0,00	17.828.700,00	17.828.700,00
nc	ACCANTONAMENTO PER COMPENSAZIONI INTRAREGIONALI RISORSE ex art.111 DL 34/2020	0,00	0,00	0,00	11.714.233,46	11.714.233,46
nc	ACCANTONAMENTO PER REINTEGRO FONDO SANITARIO 2022 PER ONERI DI AMMORTAMENTO DEL DEBITO CONTRATTO DALLA REGIONE PER IL FINANZIAMENTO DEGLI INVESTIMENTI SANITARI	0,00	0,00	0,00	46.943.944,52	46.943.944,52
Totale Altri accantonamenti		5.505.522,31	-5.505.522,31	1.890.148,02	76.486.877,98	78.377.026,00
Totale		1.242.457.949,42	-617.160.828,49	748.584.712,65	59.925.035,25	1.433.806.868,83

ELENCO ANALITICO DELLE RISORSE VINCOLATE NEL RISULTATO DI AMMINISTRAZIONE (*)

Allegato a/2) Risultato di amministrazione - quote vincolate

Cap. di entrata	Descr.	Capitolo di spesa correlato	Descr.	Risorse vinc. nel risultato di amministrazione al 1/1/2022	Risorse vincolate applicate al bilancio dell'esercizio 2022	Entrate vincolate accertate nell'esercizio 2022	Impegni eserc. 2022 finanziati da entrate vincolate accertate nell'esercizio o da quote vincolate del risultato di amministrazione	Fondo plur. vinc. al 31/12/2022 finanziato da entrate vincolate accertate nell'esercizio o da quote vincolate del risultato di amministrazione	Cancellazione di residui attivi vincolati o eliminazione del vincolo su quote del risultato di amministrazione (a)	Cancellazione nell'esercizio 2022 di impegni finanziati dal fondo plurennale vincolato dopo l'approvazione del rendiconto dell'esercizio 2021 non rimpiegnati nell'esercizio 2022	Risorse vincolate nel bilancio al 31/12/2022	Risorse vincolate nel risultato di amministrazione al 31/12/2022
				(a)	(b)	(c)	(d)	(e)	(f)	(g)	(h)=(a)+(c)-(d)-(e)-(f)-(g)	(i)=(a)+(c)-(d)-(e)-(f)-(g)-(h)
<i>Vincoli derivanti dalla legge</i>												
11014	TRIBUTO SPECIALE PER IL DEPOSITO IN DISCARICA DEI RIFIUTI SOLIDI (ART.3 COMMI 24 E 27 L. 28.12.95 N.549 - D.M. 18.07.96 E L.R. 60/96) (QUOTA VINCOLATA ENTRATE DERIVANTI DA ATTIVITA' DI ACCERTAMENTO PER VIOLAZIONE TRIBUTARIA AL TRIBUTO SPECIALE PER IL CONFERIMENTO IN DISCARICA DEI RIFIUTI SOLIDI URBANI - QUOTA VINCOLATA	VARI	vari capitoli di spesa	30.477.478,19	14.586.689,79	13.523.063,87	6.168.515,01	1.112.564,95	13.780,28	2.200,00	20.830.873,70	36.707.881,82
11033	FONDO IN ATTUAZIONE DELLE ATTIVITA' DI CUI ALL'ART.3 COMMA 27 L.549/95.	32419	FONDO IN ATTUAZIONE DELLE ATTIVITA' DI CUI ALL'ART.3 COMMA 27 L.549/95.	559.731,12	0,00	80.481,63	0,00	0,00	0,00	0,00	80.481,63	640.212,75
11063	TASSE E CONTRIBUTI DEGLI STUDENTI UNIVERSITARI PER IL FINANZIAMENTO DEGLI INTERVENTI PER IL DIRITTO ALLO STUDIO UNIVERSITARIO	62916	BORSE DI STUDIO E PRESTITI D'ONORE	0,00	0,00	661.729,71	661.729,71				0,00	0,00
21276	INTROITO SOMME DA DIPENDENTI REGIONALI PER ATTIVITA' EXTRAIMPIEGO NON AUTORIZZATA.	71908	UTILIZZO FONDI INTROITATI A SEGUITO DI RECUPERI A DIPENDENTI REGIONALI PER ATTIVITA' EXTRAIMPIEGO NON AUTORIZZATA.	858,49	0,00		0,00				0,00	858,49
22099	CONCORSO DELLO STATO PER IL RIPIANO DEI DISAVANZI AZIENDE TRASPORTO PUBBLICO LOCALE PERIODO 1987/93 (L. 30.5.95 N.204)	32006	INTERVENTI RIVOLTI ALL'EFFICIENZA DEL TRASPORTO PUBBLICO LOCALE (L. 30/5/95 N. 204)	3.795,81	0,00		0,00		3.795,81		0,00	0,00
22338	FONDO PER IL FINANZIAMENTO DEL TRASPORTO PUBBLICO LOCALE	VARI	vari capitoli di spesa	44.495.506,64	40.582.316,75	387.284.792,39	423.338.260,27	4.137.531,98	-30.459.743,71	2.995,56	394.312,45	34.767.246,05
22528	REALIZZAZIONE DI INTERVENTI RELATIVI ALL'ATTUAZIONE DELLE STRATEGIE REGIONALI PER LO SVILUPPO SOSTENIBILE - ACCORDO CON MATIM	VARI	vari capitoli di spesa	58.383,89	54.991,82	126.000,00	149.355,88		0,00		31.635,94	35.028,01
22628	RISORSE DERIVANTI DALL'ART.1 DELLA LEGGE 178 DEL 2020 PER IL FINANZIAMENTO DELL'ASSUNZIONE DI PERSONALE A TEMPO DETERMINATO	VARI	vari capitoli di spesa	0,00	0,00	234.668,00	234.668,00				0,00	0,00
31144	PROVENTI DERIVANTI DA CANONI E CONTRIBUTI DI SOGGETTI UTILIZZATORI DI RISORSE GEOTERMICHE (ART. 7 COMMA 2 L.R. 45/1997)	VARI	vari capitoli di spesa	10.187.807,54	10.187.807,54	12.616.187,76	7.948.395,89	7.118.505,82	0,63	0,00	7.737.093,59	7.737.092,96
32038	RIMBORSI/RECUPERI E RESTITUZIONI DI FONDI VINCOLATI - RISORSE CORRENTI	VARI	vari capitoli di spesa	889.614,19	1.380,00	335.742,51	98.327,27	0,00	48.873,51	0,00	238.795,24	1.078.155,92

Cap. di entrata	Descr.	Capitolo di spesa correlato	Descr.	Risorse vinc. nel risultato di amministrazione al 1/1/2022	Risorse vincolate applicate al bilancio dell'esercizio 2022	Entrate vincolate accertate nell'esercizio 2022	Impegni eserc. 2022 finanziati da entrate vincolate accertate nell'esercizio o da quote vincolate del risultato di amministrazione	Fondo plur. vinc. al 31/12/2022 finanziato da entrate vincolate accertate nell'esercizio o da quote vincolate del risultato di amministrazione	Cancellazione di residui attivi vincolati o eliminazione del vincolo su quote del risultato di amministrazione (+) e cancellazione di residui passivi finanziati da risorse vincolate (-) (gestione dei residui)	Cancellazione nell'esercizio 2022 di impegni finanziati dal fondo plurimale vincolato dopo l'approvazione del rendiconto dell'esercizio 2021 non reimpegnati nell'esercizio 2022	Risorse vincolate nel bilancio al 31/12/2022	Risorse vincolate nel risultato di amministrazione al 31/12/2022
				(a)	(b)	(c)	(d)	(e)	(f)	(g)	(h)=(b)+(c)-(d)-(f)+(g)	(i)=(a)+(c)-(d)-(f)
32047	PROVENTI DERIVANTI DA LASCIATI TESTAMENTARI (CODICE CIVILE ARTT. 456 E SEGUENTI) FINALIZZATI ALLA SCUOLA NAZIONALE CANI GUIDA PER CIECHI E STAMPERIA NAZIONALE BRALLE	VARI	vari capitoli di spesa	971.307,56	324.000,00	7.006,22	3.843,00	80.183,81	-35.782,36		246.979,41	930.069,33
32136	FONDI VINCOLATI - CONTO CAPITALE AMMINISTRAZIONI LOCALI L. 184/98, ART. 2, COMMA 5 - DECRETO MINISTERO DEI TRASPORTI DI CONCERTO CON MINISTERO DEL TESORO E DEL BILANCIO 5/05/2003 - CONTRIBUTI ANNO 2003 PER INVESTIMENTI SETTORE TRASPORTI	VARI	vari capitoli di spesa	0,00	0,00	31.147,50	0,00	0,00	0,00	0,00	31.147,50	31.147,50
42055	ACCORDO DI PROGRAMMA QUADRO PER LE INFRASTRUTTURE DI TRASPORTO - VII ACCORDO INTEGRATIVO - DELIBERA CIPE 35/2005	VARI	vari capitoli di spesa	1.330.745,62	0,00		0,00		1.330.745,62		0,00	0,00
42187	ACCORDO DI PROGRAMMA QUADRO PER LE INFRASTRUTTURE DI TRASPORTO - VII ACCORDO INTEGRATIVO - DELIBERA CIPE 35/2005	31045	ACCORDO DI PROGRAMMA QUADRO PER LE INFRASTRUTTURE DI TRASPORTO - VII ACCORDO INTEGRATIVO - SRT 2 - LAVORI DI REALIZZAZIONE TRATTO MONSINDOLI-MONTERONI - DELIBERA CIPE 35/2005	1.800.000,00	1.800.000,00		900.000,00	900.000,00			0,00	0,00
42215	ACCORDO DI PROGRAMMA QUADRO PER IL SETTORE DELLE INFRASTRUTTURE DI TRASPORTO - DELIBERA CIPE 3/2006	31057	ACCORDO DI PROGRAMMA QUADRO PER IL SETTORE DELLE INFRASTRUTTURE DI TRASPORTO - DELIBERA CIPE 3/2006 - TRASFERIMENTO A ENTI PUBBLICI	244.809,59	0,00		0,00				0,00	244.809,59
42225	FONDO PER LA PROMOZIONE E IL SOSTEGNO DELLO SVILUPPO DEL TRASPORTO PUBBLICO LOCALE PER IL RINNOVO MATERIALE ROTABILE - L.296/06, L.244/07 E L.133/08 (D.L. 112/08)	32050	INVESTIMENTI NEL TRASPORTO PUBBLICO LOCALE - FONDO PER LA PROMOZIONE E IL SOSTEGNO DELLO SVILUPPO DEL T.P.L. PER IL RINNOVO MATERIALE ROTABILE	1.701.076,90	0,00		0,00		1.701.076,90		0,00	0,00
45005	PROVENTI DERIVANTI DA CANONI E CONTRIBUTI DI SOGGETTI UTILIZZATORI DI RISORSE MENSURARIE (ART. 7 COMMA 2 BIS L.R. 45/1997)	VARI	vari capitoli di spesa	1.070.375,88	516.455,89	368.665,68	237.078,99	107.178,56		1.701,45	542.565,47	1.096.485,46
Totale vincoli derivanti dalla legge (VI)				93.791.491,42	68.053.641,79	415.269.485,37	439.740.174,02	13.455.965,12	-27.997.253,32	6.897,01	30.133.884,93	83.268.987,88
Vincoli derivanti da Trasferimenti												
11057	ADDITIONALE REGIONALE ALL'IRPEF - ENTRATE RISCOSE ATTRAVERSO IL SISTEMA DEI VERSAMENTI UNITARI A SEGUITO DI ATTIVITA' DI ACCERTAMENTO SU SEGNALEZIONE QUALIFICATA - QUOTA DI PARTECIPAZIONE DEGLI ENTI LOCALI	73066	PARTECIPAZIONE DEGLI ENTI LOCALI ALL'ATTIVITA' DI ACCERTAMENTO DEI TRIBUTI REGIONALI AI SENSI DELL'ART. 14 DELLA L.R. N. 68/2011	3.243,27	0,00	6.366,74	6.366,74				0,00	3.243,27

Cap. di entrata	Descr.	Capitolo di spesa correlato	Descr.	Risorse vinc. nel risultato di amministrazione al 1/1/2022	Risorse vincolate applicate al bilancio dell'esercizio 2022	Entrate vincolate accertate nell'esercizio 2022	Impegni eserc. 2022 finanziati da entrate vincolate accertate nell'esercizio o da quote vincolate del risultato di amministrazione	Fondo plur. vinc. al 31/12/2022 finanziato da entrate vincolate accertate nell'esercizio o da quote vincolate del risultato di amministrazione	Cancellazione di residui attivi vincolati o eliminazione del vincolo su quote del risultato di amministrazione (+) e cancellazione di residui passivi finanziati da risorse vincolate (-) (gestione dei residui)	Cancellazione nell'esercizio 2022 di impegni finanziati dal fondo plurimale vincolato dopo l'approvazione del rendiconto dell'esercizio 2021 non rimpugnati nell'esercizio 2022	Risorse vincolate nel bilancio al 31/12/2022	Risorse vincolate nel risultato di amministrazione al 31/12/2022
				(a)	(b)	(c)	(d)	(e)	(f)	(g)	(h)=(b)+(c)-(d)-(e)-(f)-(g))	(i)=(a)+(c)-(d)-(e)-(f)-(g))
11058	IRAP - ENTRATE RISCOSE ATTRAVERSO IL SISTEMA DEI VERSAMENTI UNITARI A SEGUITO DI ATTIVITA' DI ACCERTAMENTO SU SEGNALAZIONE QUALIFICATA - QUOTA DI PARTECIPAZIONE DEGLI ENTI LOCALI	73066	PARTECIPAZIONE DEGLI ENTI LOCALI ALL'ATTIVITA' DI ACCERTAMENTO DEI TRIBUTI REGIONALI AI SENSI DELL'ART. 14 DELLA L.R. N. 68/2011	1.665,82	0,00	6.556,00	6.556,00				0,00	1.665,82
11060	ENTRATE DERIVANTI DA PROVENTI EX ART. 142 DEL D.LGS. 285/1992 DA DESTINARE AD INTERVENTI DI CUI ALLA CONVENZIONE DEL 31/05/2018	VARI	vari capitoli di spesa	5.228.318,29	914.279,10	3.407.935,05	3.004.254,33		-2.214,27	117.715,95	1.435.675,77	5.751.929,23
12014	PROGETTO INTERCEPT QUOTA 100%	12609	PROGETTO INTERCEPT - MOTIVATING MOBILIZING SUPPORTING NETS GREEN CAREER PATHWAY MISSION 100%	0,00	0,00	1.273,95	743,74		530,21		530,21	0,00
12016	PROGETTO LIFE20 NAT/IT/001076 SHEPPORBO SHEPHERDS FOR BIODIVERSITY IN MOUNTAINS MARGINAL QUOTA UE	VARI	vari capitoli di spesa	0,00	0,00	26.234,00	0,00	1.229,51			25.004,49	25.004,49
12017	PROGETTO INTERCEPT - ENTRATA CORRENTE PER PERSONALE A TEMPO INDETERMINATO POR OB.2 FSE 2007-2013	12636	PROGETTO INTERCEPT - PERSONALE A TEMPO INDETERMINATO	0,00	0,00	13.779,63	0,00		13.779,63		13.779,63	0,00
21104	COFINANZIAMENTO UE - ENTRATE DI PARTE CORRENTE	VARI	vari capitoli di spesa	4.450.325,94	0,00	0,00	0,00				0,00	4.450.325,94
21126	PROGETTO MEDGOVERNANCE - PROGRAMMA MED - QUOTA COFINANZIAMENTO UE	74009	ACCANTONAMENTO FONDI VINCOLATI A SEGUITO DI ECONOMIE SU IMPEGNI PERENTI NON RIASSEGNATE - SPESE CORRENTI	2.034,22	0,00	0,00	0,00				0,00	2.034,22
21168	FEI-FONDO EUROPEO PER L'INTEGRAZIONE DI CITTADINI DI PAESI TERZI - PROGETTO RETE E CITTADINANZA - QUOTA UE - TRASFERIMENTI CORRENTI AI PARTNERS ENTI PUBBLICI - AVVISO PUBBLICO 2013	23135	FEI-FONDO EUROPEO PER L'INTEGRAZIONE DI CITTADINI DI PAESI TERZI - PROGETTO RETE E CITTADINANZA - QUOTA UE - TRASFERIMENTI CORRENTI AI PARTNERS ENTI PUBBLICI - AVVISO PUBBLICO 2013	0,00	0,00	0,00	0,00			29.644,03	29.644,03	29.644,03
21196	F.E.I. FONDO EUROPEO PER L'INTEGRAZIONE DI CITTADINI DI PAESI TERZI - PROGETTO PER UN SISTEMA TOSCANO ANTIDISCRIMINAZIONE - QUOTA UE DA TRASFERIRE AI PARTNERS	VARI	vari capitoli di spesa	2.893,78	0,00	0,00	0,00				0,00	2.893,78
21212	PROGRAMMA ENPI CBCMED - PROGETTO EURO-MEDITERRANEAN GREEN JOBS - EGREJOB - ENTRATE CORRENTI QUOTA UE DA TRASFERIRE AI PARTNER	VARI	vari capitoli di spesa	82.874,09	0,00	0,00	0,00		82.874,09		0,00	0,00
21213	PROGRAMMA GARANZIA GIOVANI 2014-2020 COFINANZIAMENTO UE - ENTRATE DI PARTE CORRENTE	VARI	vari capitoli di spesa	154.308,16	0,00	47.914,06	47.914,06				0,00	154.308,16

Cap. di entrata	Descr.	Capitolo di spesa correlato	Descr.	Risorse vinc. nel risultato di amministrazione al 1/1/2022	Risorse vincolate applicate al bilancio dell'esercizio 2022	Entrate vincolate accertate nell'esercizio 2022	Impegni eserc. 2022 finanziati da entrate vincolate accertate nell'esercizio o da quote vincolate del risultato di amministrazione	Fondo plur. vinc. al 31/12/2022 finanziato da entrate vincolate accertate nell'esercizio o da quote vincolate del risultato di amministrazione	Cancellazione di residui attivi vincolati o eliminazione del vincolo su quote del risultato di amministrazione (+) e cancellazione di residui passivi finanziati da risorse vincolate (-) (gestione dei residui)	Cancellazione nell'esercizio 2022 di impegni finanziati dal fondo plurimale vincolato dopo l'approvazione del rendiconto dell'esercizio 2021 non rimpugnati nell'esercizio 2022	Risorse vincolate nel bilancio al 31/12/2022	Risorse vincolate nel risultato di amministrazione al 31/12/2022
				(a)	(b)	(c)	(d)	(e)	(f)	(g)	(h)=(b)+(c)-(d)-(e)-(f)-(g))	(i)=(a)+(c)-(d)-(e)-(f)-(g)-(h))
21231	POR FSE 2014/2020 - COFINANZIAMENTO UE - ENTRATE DI PARTE CORRENTE	VARI	vari capitoli di spesa	231.037,63	44.587,73	1.520.764,56	1.522.827,10	418,08	3.194,68		42.107,11	225.362,33
21234	POR FESR 2014/2020 ENTRATE COMUNITARIE A FRONTE DI SPESE CORRENTI	VARI	vari capitoli di spesa	348,29	0,00	443.641,94	443.641,94				0,00	348,29
21236	PC ITALIA-FRANCIA MARITTIMO 2014-2020 - ENTRATE UE A FRONTE DI SPESE CORRENTI	VARI	vari capitoli di spesa	14.866,62	11.512,07	16.656.529,67	16.656.544,80	0,00	0,00	0,00	11.496,94	14.851,49
21237	PROGRAMMA DI SVILUPPO RURALE (FEASR) 2014-2020 - SOMME TRASFERITE DA ORGANISMO PAGATORE PER ASSISTENZA TECNICA (QUOTA UE)	VARI	vari capitoli di spesa	1.862,88	0,00	738.833,05	738.833,05				0,00	1.862,88
21238	ENTRATE UE PER PROGETTO SIMPLA NEL PROGRAMMA HORIZON 2020	VARI	vari capitoli di spesa	51.509,74	0,00		0,00				0,00	51.509,74
21241	FINANZIAMENTO COMUNITARIO PROGETTO LIFE RE MIDA - LIFE14 CCMIT00064	VARI	vari capitoli di spesa	1.008,26	0,00		0,00		1.008,26		0,00	0,00
21242	PROGRAMMAZIONE LIFE+ - PROGETTO REWAT - ENTRATE UE CORRENTI	VARI	vari capitoli di spesa	12.356,38	0,00	4.471,62	0,00		16.828,00		4.471,62	0,00
21244	FINANZIAMENTO PROGETTO EUROPEO HORIZON 2020 - URBAN WASTE - N. 690452 - QUOTA UE TRAMITE SOGGETTO CAPOFLA	VARI	vari capitoli di spesa	20.962,01	0,00		0,00		20.962,01		0,00	0,00
21245	PROGRAMMA COMPLEMENTARE DI AZIONE E COESIONE PER LA GOVERNANCE DEI SISTEMI DI GESTIONE E CONTROLLO 2014-2020 - ENTRATE CORRENTI	VARI	vari capitoli di spesa	0,00	0,00	202.192,36	202.192,36				0,00	0,00
21246	FEAMP 2014/2020 - FINANZIAMENTO UE - ENTRATE CORRENTI	VARI	vari capitoli di spesa	0,00	0,00	244.375,47	244.375,47				0,00	0,00
21250	FONDO ASILO, MIGRAZIONE E INTEGRAZIONE - FAMI 2014-2020 - ENTRATE CORRENTI - QUOTA UE	VARI	vari capitoli di spesa	124.424,54	90.470,51		0,00	82.814,12			7.656,39	41.610,42
21259	ENTRATE CORRENTI INTERREG EUROPEE STEPHANIE - QUOTA UE	52595	PC INTERREG EUROPE 2014-2020 STEPHANIE - SPESE PER IL PERSONALE - QUOTA UE	0,00	0,00	5.727,31	0,00		5.727,31		5.727,31	0,00
21260	ENTRATE CORRENTI INTERREG EUROPEE STEPHANIE - QUOTA STATO	52596	PC INTERREG EUROPE 2014-2020 STEPHANIE - SPESE PER IL PERSONALE - QUOTA STATO	0,00	0,00	947,33	0,00		947,33		947,33	0,00
21261	HORIZON 2020 - ERA-NET COFUND MANUFACTURING TECHNOLOGIES - PROGETTO MANUNET III - ENTRATE CORRENTI UE	52598	PROGRAMMA HORIZON 2020 - ERA-NET COFUND MANUFACTURING TECHNOLOGIES - PROGETTO MANUNET III - ASSISTENZA TECNICA - QUOTA UE	1.169,02	0,00		0,00				0,00	1.169,02
21265	ENTRATE CORRENTI PER ATTUAZIONE PO MED 2014-2020 MITOMED PLUS - QUOTA STATO	53172	PO MED 2014-2020 MITOMED PLUS - SPESE PER TRASFERTE DEL PERSONALE - QUOTA STATO	0,00	0,00	760,63	0,00		760,63		760,63	0,00

Cap. di entrata	Descr.	Capitolo di spesa correlato	Descr.	Risorse vinc. nel risultato di amministrazione al 1/1/2022	Risorse vincolate applicate al bilancio dell'esercizio 2022	Entrate vincolate accertate nell'esercizio 2022	Impegni eserc. 2022 finanziati da entrate vincolate accertate nell'esercizio o da quote vincolate del risultato di amministrazione	Fondo plur. vinc. al 31/12/2022 finanziato da entrate vincolate accertate nell'esercizio o da quote vincolate del risultato di amministrazione	Cancellazione di residui attivi vincolati o eliminazione del vincolo su quote del risultato di amministrazione (+) e cancellazione di residui passivi finanziati da risorse vincolate (-) (gestione dei residui)	Cancellazione nell'esercizio 2022 di impegni finanziati dal fondo plurimale vincolato dopo l'approvazione del rendiconto dell'esercizio 2021 non rimpagnati nell'esercizio 2022	Risorse vincolate nel bilancio al 31/12/2022	Risorse vincolate nel risultato di amministrazione al 31/12/2022
				(a)	(b)	(c)	(d)	(e)	(f)	(g)	(h)=(b)+(c)-(d)-(e)-(f)-(g)	(i)=(a)+(h)-(j)
21268	progetto retralags - trasferimento fondi dal comune di Orbetello per lo svolgimento attività nell'ambito del progetto retralags (interreg V-A Italia Francia marittimo 2014-2020 -	12590	TRASFERIMENTO FONDI DAL COMUNE DI ORBETELLO PER SVOLGIMENTO ATTIVITA' NELL'AMBITO DEL PROGETTO RETRALAGS (INTERREG V-A ITALIA FRANCIA MARITTIMO 2014-2020) - RETRIBUZIONI PERSONALE TEMPO INDETERMINATO	6.584,52	0,00		0,00		1.379,71		0,00	5.204,81
21270	LIFE 16 PROGETTO WEEE. ENTRATE CORRENTI UE TRAMITE IL CAPOFILA	VARI	vari capitoli di spesa	29.265,34	0,00		0,00		29.265,34		0,00	0,00
21277	PROGETTO TERRAGRIS 3 - PC ITALIA - FRANCIA MARITTIMO 2014-2020 - ENTRATA QUOTA UE (85%). Quota pervenuta tramite capofila - Prov. di Nuoro	12391	PROGETTO TERRAGRIS 3 - PC ITALIA FRANCIA MARITTIMO 2014-2020 - PERSONALE A TEMPO INDETERMINATO QUOTA UE 85%	1.040,57	0,00	0,00	0,00	0,00	0,00	0,00	0,00	1.040,57
21278	PROGETTO TERRAGRIS 3 - PC ITALIA - FRANCIA MARITTIMO 2014-2020 - ENTRATA QUOTA STATO (15%). Quota pervenuta tramite capofila - Prov. di Nuoro	12392	PROGETTO TERRAGRIS 3 - PC ITALIA FRANCIA MARITTIMO 2014-2020 - PERSONALE A TEMPO INDETERMINATO QUOTA STATO 15%	1.073,67	0,00	0,00	0,00	0,00	0,00	0,00	0,00	1.073,67
21279	ENTRATE UE CORRENTI PER INTERREG MED 2014-2020 PROGETTO HERIT-DATA	VARI	vari capitoli di spesa	65.385,70	0,00	19.592,66	3.783,87		52.293,68		15.808,79	28.900,81
21282	PROGETTO PRISMA - PC ITALIA FRANCIA MARITTIMO - ENTRATA CORRENTE QUOTA UE (85)	VARI	vari capitoli di spesa	10.716,98	0,00	3.256,28	0,00	0,00	13.973,26	0,00	3.256,28	0,00
21283	PROGETTO PRISMA - PC ITALIA FRANCIA MARITTIMO 2014-2020 -ENTRATA CORRENTE QUOTA STATO (15%)	VARI	vari capitoli di spesa	556,26	0,00	1.869,95	0,00	0,00	2.426,21	0,00	1.869,95	0,00
21285	PROGETTO BRAND TOUR - INTERREG - QUOTA UE CORRENTE DA TRASFERIRE AI PARTNERS ITALIANI E ESTERI	VARI	vari capitoli di spesa	0,00	0,00	96.679,10	96.679,10				0,00	0,00
21289	PC INTERREG V-A ITALIA FRANCIA MARITTIMO 2014 - 2020. PROGETTO MED NEW JOB - ENTRATA CORRENTE UE PROGRAMMA NAZIONALE DEL FONDO ASILO, MIGRAZIONE E INTEGRAZIONE	52760	PC INTERREG V-A ITALIA FRANCIA MARITTIMO 2014 - 2020. PROGETTO MED NEW JOB - SPESE PER MISSIONI - QUOTA UE	255,00	0,00	0,00	0,00	0,00	255,00	0,00	0,00	0,00
21290	FAMI) 2014-2020 - PROGETTO 'COMMIT' -COMPETENZE MIGRANTI IN TOSCANA - ENTRATA UE CORRENTE DA TRASFERIRE AI PARTNERS	VARI	vari capitoli di spesa	24.508,59	24.508,59	266.750,00	248.890,90				42.367,69	42.367,69
21291	PROGRAMMA NAZIONALE DEL FONDO ASILO, MIGRAZIONE E INTEGRAZIONE (FAMI) 2014-2020 - PROGETTO COMMIT -COMPETENZE MIGRANTI IN TOSCANA - ENTRATA UE RET CORRENTE	VARI	vari capitoli di spesa	13.074,48	9.468,08	30.741,50	30.741,50	9.468,08			0,00	3.606,40
21292	FAMI 2014/2020 - PROGETTO TEAMS - TRASFERIMENTO PARTNERS - SPESE CORRENTI - QUOTA UE	VARI	vari capitoli di spesa	24.529,00	24.529,00	143.208,49	143.208,49	24.529,00			0,00	0,00
21293	FAMI 2014/2020 - PROGETTO TEAMS - TRASFERIMENTO PARTNERS - SPESE CORRENTI - QUOTA STATO	VARI	vari capitoli di spesa	24.529,00	24.529,00	143.208,48	143.208,48	24.529,00			0,00	0,00

Cap. di entrata	Descr.	Capitolo di spesa correlato	Descr.	Risorse vinc. nel risultato di amministrazione al 1/1/2022	Risorse vincolate applicate al bilancio dell'esercizio 2022	Entrate vincolate accertate nell'esercizio 2022	Impegni eserc. 2022 finanziati da entrate vincolate accertate nell'esercizio o da quote vincolate del risultato di amministrazione	Fondo plur. vinc. al 31/12/2022 finanziato da entrate vincolate accertate nell'esercizio o da quote vincolate del risultato di amministrazione	Cancellazione di residui attivi vincolati o eliminazione del vincolo su quote del risultato di amministrazione (+) e cancellazione di residui passivi finanziati da risorse vincolate (-) (gestione dei residui)	Cancellazione nell'esercizio 2022 di impegni finanziati dal fondo plurimale vincolato dopo l'approvazione del rendiconto dell'esercizio 2021 non rimpugnati nell'esercizio 2022	Risorse vincolate nel bilancio al 31/12/2022	Risorse vincolate nel risultato di amministrazione al 31/12/2022
				(a)	(b)	(c)	(d)	(e)	(f)	(g)	(h)=(b)+(c)-(d)-(f)-(g)	(i)=(a)+(c)-(e)-(f)-(g)
21294	FAMI 2014/2020 - PROGETTO TEAMS - TRASFERIMENTO PARTNERS - SPESE INVESTIMENTO - QUOTA UE	23211	FAMI 2014/2020 - PROGETTO TEAMS - TRASFERIMENTO PARTNERS ENTI PUBBLICI LOCALI - SPESE INVESTIMENTO - QUOTA UE	13.661,00	13.661,00		0,00	13.661,00			0,00	0,00
21295	FAMI 2014/2020 - PROGETTO TEAMS - TRASFERIMENTO PARTNERS - SPESE INVESTIMENTO - QUOTA STATO	23212	FAMI 2014/2020 - PROGETTO TEAMS - TRASFERIMENTO PARTNERS PUBBLICI LOCALI - SPESE INVESTIMENTO - QUOTA STATO	13.661,00	13.661,00		0,00	13.661,00			0,00	0,00
21297	FAMI 2014/2020 - PROGETTO TEAMS - SPESE CORRENTI - QUOTA UE	VARI	vari capitoli di spesa	61.457,77	54.042,79	6.827,98	6.827,98	54.042,79			0,00	7.414,98
21298	FAMI 2014/2020 - PROGETTO TEAMS - SPESE CORRENTI - QUOTA STATO	VARI	vari capitoli di spesa	62.087,79	54.042,80	6.828,05	6.828,05	54.042,80			0,00	8.044,99
21299	PROGRAMMA DI COOPERAZIONE INTERREG - ITALIA-FRANCIA MARITTIMO 2014-2020 - PROGETTO SEMPLICE RACINE TRASFERIMENTI CORRENTI - QUOTA UE	VARI	vari capitoli di spesa	0,00	0,00	21.207,99	10.621,66	0,00	10.586,33	0,00	10.586,33	0,00
21300	Entrate provenienti dall'Unione Europea sul Programma Operativo Nazionale Inclusione 2014-2020.	VARI	vari capitoli di spesa	44.413,72	44.413,72	53.605,52	53.605,52		5.881,62		50.295,34	50.295,34
21301	PROGRAMMA DI SVILUPPO RURALE (FEASR) 2014-2020 - SOMME TRASFERITE DA ORGANISMO PAGATORE (QUOTA UE)	VARI	vari capitoli di spesa	0,00	0,00	62.358,09	62.358,09				0,00	0,00
21302	PROGRAMMA DI SVILUPPO RURALE (FEASR) 2014-2020 - SOMME TRASFERITE DA ORGANISMO PAGATORE (QUOTA R.T.)	VARI	vari capitoli di spesa	0,00	0,00	24.677,14	24.677,14				0,00	0,00
21304	FSC 2014-2020 DEL CIPE 25/2016 - ACCORDO DI PROGRAMMA PER LA REALIZZAZIONE DEGLI INTERVENTI DI MESSA IN SICUREZZA E BONIFICA DI AREE INQUINATE NEL TERRITORIO DELLA REGIONE TOSCANA - RISORSE IN CONTO CAPITALE	VARI	vari capitoli di spesa	0,00	0,00	1.138.932,21	1.138.932,21				0,00	0,00
21306	L. 44/2019 ART.7 COMMA 2BIS - TRASFERIMENTO STATALE PER DANNI CAUSATI DALL'INCENDIO DEL 25 SETTEMBRE 2018 NEI TERRITORI DEI COMUNI DI CALCI, VICOPISANO E BUTI IN PROVINCIA DI PISA.	52952	L. 44/2019 ART.7 COMMA 2BIS - DANNI CAUSATI DALL'INCENDIO DEL 25 SETTEMBRE 2018 NEI TERRITORI DEI COMUNI DI CALCI, VICOPISANO E BUTI IN PROVINCIA DI PISA.	1.898.617,50	1.898.617,50		1.898.617,50				0,00	0,00
21307	RISORSE IN CONTO CAPITALE PROVENIENTI DA ORGANISMI INTERMEDI DA RIDESTINARE AD AZIONI DEL POR FESR 2014-2020 A SEGUITO DI RIMODULAZIONI CENTRALI	41180	RISORSE IN CONTO CAPITALE PROVENIENTI DA ORGANISMI INTERMEDI DA RIDESTINARE AD AZIONI DEL POR FESR 2014-2020 A SEGUITO DI RIMODULAZIONI CENTRALI	86.975,85	0,00	1.259.600,00	0,00	1.259.600,00			0,00	86.975,85

Cap. di entrata	Descr.	Capitolo di spesa correlato	Descr.	Risorse vinc. nel risultato di amministrazione al 1/1/2022	Risorse vincolate applicate al bilancio dell'esercizio 2022	Entrate vincolate accertate nell'esercizio 2022	Impegni eserc. 2022 finanziati da entrate vincolate accertate nell'esercizio o da quote vincolate del risultato di amministrazione	Fondo plur. vinc. al 31/12/2022 finanziato da entrate vincolate accertate nell'esercizio o da quote vincolate del risultato di amministrazione	Cancellazione di residui attivi vincolati o eliminazione del vincolo su quote del risultato di amministrazione (+) e cancellazione di residui passivi finanziati da risorse vincolate (-) (gestione dei residui)	Cancellazione nell'esercizio 2022 di impegni finanziati dal fondo plurimale vincolato dopo l'approvazione del rendiconto dell'esercizio 2021 non rimpagati nell'esercizio 2022	Risorse vincolate nel bilancio al 31/12/2022	Risorse vincolate nel risultato di amministrazione al 31/12/2022
				(a)	(b)	(c)	(d)	(e)	(f)	(g)	(h)=(b)+(c)-(d)-(e)-(f)-(g)	(i)=(a)+(c)-(d)-(e)-(f)-(g)
21308	FSC 2014-2020 Del CIPE 25/2016 - ACCORDO DI PROGRAMMA Per la realizzazione degli interventi di messa in sicurezza e bonifica di aree inquinate nel territorio della Regione Toscana - RISORSE CORRENTI	VARI	vari capitoli di spesa	254.727,32	16.883,74	221.356,10	236.356,10			16.475,00	18.358,74	256.202,32
21309	PC IFM 2014 - 2020. PROGETTO CAP TERRES ENTRATA QUOTA UE 85% - CAPOFLA CHAMBRE DE COMMERCE ET D'INDUSTRIE DE CORSE	VARI	vari capitoli di spesa	0,00	0,00	26.733,67	26.733,67	0,00	0,00	0,00	0,00	0,00
21310	INTERREG IT FR MARITTIMO 2021-2027 - ENTRATE UE A FRONTE DI SPESE CORRENTI	12617	INTERREG IT FR MARITTIMO 2021-2027 - TRASFERIMENTI CORRENTI AD ENTI PUBBLICI LOCALI - RESR	0,00	0,00	3.092.737,22	0,00	0,00	0,00	0,00	3.092.737,22	3.092.737,22
21311	PR FESR 2021-2027 ENTRATE COMUNITARIE A FRONTE DI SPESE CORRENTI	53438	PR FESR 2021-2027 - AZIONE 1.3.2 SOSTEGNO AGLI INVESTIMENTI PRODUTTIVI (SOVVENZIONI C/INTERESSI-VOUCHER)	0,00	0,00	7.373.016,69	0,00				7.373.016,69	7.373.016,69
21312	PR FSE PLUS 2021/2027 - COFINANZIAMENTO UE - ENTRATE DI PARTE CORRENTE	64168	PR FSE+2021/2027 - Asse 3 - Attività 3.1.6 - quota UE - Trasferimenti a Amministrazioni Locali - Settore Educazione e Istruzione	0,00	0,00	6.501.789,60	0,00				6.501.789,60	6.501.789,60
21313	PROGETTO ZERO WASTE DESIGN - Entrate UE da trasferire ai partner di progetto	VARI	vari capitoli di spesa	0,00	0,00	114.072,02	0,00				114.072,02	114.072,02
21314	PROGETTO ZERO WASTE DESIGN - Entrate UE da trasferire ai partner di progetto	12655	PROGETTO ZERO WASTE DESIGN - Risorse per spese in gestione Regione Toscana	0,00	0,00	45.916,78	0,00				45.916,78	45.916,78
22019	FONDO DI SOLIDARIETA' NAZIONALE - PRESTITI IN C/INTERESSI ATTUALIZZATI PER LA RICOSTITUZIONE DEI CAPITALI DI CONDUZIONE - ART. 3 COMMA 2 LETT C) E D) L. 185/92	52145	CREDITO AGEVOLATO PER CONDUZIONE E PER COSTITUZIONE IMPRESE AGRICOLE - PRESTITI A TASSO AGEVOLATO ATTUALIZZATI PER LA RICOSTITUZIONE DEI CAPITALI DI CONDUZIONE - FINANZIAMENTO STATALE	115.116,21	0,00		0,00		115.116,21		0,00	0,00
22026	FONDO PER LA TUTELA DEI LIBRI GENEALOGICI E PER IL CONTROLLO FUNZIONALE DEL BESTIAME SVOLTI DALLE AAPPAA	52177	ATTIVITA' ZOOTECNICHE - TENUTA DEI LIBRI GENEALOGICI PER L'ESECUZIONE DEI CONTROLLI DELLA PRODUTTIVITA' ANIMALE NELLE SPECIE DI INTERESSE ZOOTECNICO - FINANZIAMENTO STATALE	0,00	0,00	624.664,67	624.664,67				0,00	0,00
22048	FONDO NAZIONALE PER LE POLITICHE SOCIALI	VARI	vari capitoli di spesa	668.041,91	100.000,00	25.823.064,88	25.841.242,72		41,60	21.565,72	103.387,88	671.388,19
22056	COFINANZIAMENTO STATALE PER SPERIMENTAZIONE BIONE PRATICHE NEL SETTORE DELL'IMMIGRAZIONE	VARI	vari capitoli di spesa	20.069,61	0,00		0,00				0,00	20.069,61
22057	SERVIZIO CIVILE FINANZIAMENTO STATALE PER ATTIVITA' DI FORMAZIONE E INFORMAZIONE	VARI	vari capitoli di spesa	166.297,84	0,00		0,00				0,00	166.297,84
22093	FONDO PER PROGRAMMI REGIONALI DI MIGLIORAMENTO NEL SETTORE DEL CAVALLO	VARI	vari capitoli di spesa	2.331.451,71	0,00		0,00				0,00	2.331.451,71

Cap. di entrata	Descr.	Capitolo di spesa correlato	Descr.	Risorse vinc. nel risultato di amministrazione al 1/1/2022	Risorse vincolate applicate al bilancio dell'esercizio 2022	Entrate vincolate accertate nell'esercizio 2022	Impegni eserc. 2022 finanziati da entrate vincolate accertate nell'esercizio o da quote vincolate del risultato di amministrazione	Fondo plur. vinc. al 31/12/2022 finanziato da entrate vincolate accertate nell'esercizio o da quote vincolate del risultato di amministrazione	Cancellazione di residui attivi vincolati o eliminazione del vincolo su quote del risultato di amministrazione (+) e cancellazione di residui passivi finanziati da risorse vincolate (-) (gestione dei residui)	Cancellazione nell'esercizio 2022 di impegni finanziati dal fondo plurimale vincolato dopo l'approvazione del rendiconto dell'esercizio 2021 non rimpugnati nell'esercizio 2022	Risorse vincolate nel bilancio al 31/12/2022	Risorse vincolate nel risultato di amministrazione al 31/12/2022
				(a)	(b)	(c)	(d)	(e)	(f)	(g)	(h)=(b)+(c)-(d)-(e)-(f)-(g)	(i)=(a)+(h)-(d)
22095	CONTRIBUTO PER IL SISTEMA DI MONITORAGGIO DEGLI INVESTIMENTI PUBBLICI E PER IL FUNZIONAMENTO DEL NUCLEO REGIONALE DI VALUTAZIONE.	VARI	vai capitoli di spesa	393.948,26	70.000,00		20.000,00	50.000,00	61.955,22	783,94	783,94	262.776,98
22097	CONTRIBUTI A EMITTENTI RADIOFONICHE E TELEVISIVE LOCALI PER TRASMISSIONE MESSAGGI AUTOGESTITI A TITOLO GRATUITO IN CAMPAGNE ELETTORALI E REFERENDARIE E PER COMUNICAZIONE POLITICA	13017	CONTRIBUTI A EMITTENTI RADIOFONICHE E TELEVISIVE LOCALI PER TRASMISSIONE MESSAGGI AUTOGESTITI A TITOLO GRATUITO IN CAMPAGNE ELETTORALI E REFERENDARIE E PER COMUNICAZIONE POLITICA	0,00	0,00	82.257,36	82.257,36				0,00	0,00
22098	FONDO NAZIONALE PER IL SOSTEGNO ALL'ACCESSO DELLE ABITAZIONI IN LOCAZIONE.	21032	FONDO NAZIONALE PER IL SOSTEGNO ALL'ACCESSO DELLE ABITAZIONI IN LOCAZIONE (ART. 11 L. 9.12.98 N. 431)	0,00	0,00	20.986.384,70	20.986.384,70				0,00	0,00
22106	FONDO PER IL FINANZIAMENTO DEL CENTRO FUNZIONALE REGIONALE (ORDINANZE 3260 E 3288)	43000	FINANZIAMENTO STATALE PER LO SVILUPPO DEI CENTRI FUNZIONALI REGIONALI (L.R. 88/1998)	527,47	0,00		0,00				0,00	527,47
22108	FONDO REGIONALE DI PROTEZIONE CIVILE - PARTE CORRENTE (ART. 138 L. 388/2000 - OPCM 3915/2010)	VARI	vai capitoli di spesa	105.596,77	0,00		0,00				0,00	105.596,77
22115	FONDO INTEGRATIVO STATALE PER LA CONCESSIONE DI BORSE DI STUDIO PER IL D.S.U. (L. 390/96 ART.16 COMMA 4) FINANZIAMENTO STATALE PER LA FORNITURA GRATUITA DI LIBRI DI TESTO PER GLI ALUNNI DELLA SCUOLA DELL'OBBLIGO E PER QUELLI DELLA SCUOLA SECONDARIA SUPERIORE (ART.27 L. 23.12.98 N.448)	61024	BORSE DI STUDIO E PRESTITI DONORE - FINANZIAMENTO STATALE	130,51	0,00		0,00				0,00	130,51
22116	CONTRIBUTI PER GLI INTERVENTI DI DIRITTO ALLO STUDIO - FINANZIAMENTO STATALE	61027	CONTRIBUTI PER GLI INTERVENTI DI DIRITTO ALLO STUDIO - FINANZIAMENTO STATALE	0,00	0,00	4.385.181,90	4.385.181,90				0,00	0,00
22118	FINANZIAMENTO INTERVENTI RELATIVI ALLA TUTELA DEL CONSUMATORE-UTENTE	11028	SPESE PER INTERVENTI DI CUI ALLA L.R. 9/2008 TUTELA E DIFESA DEL CONSUMATORE UTENTE REALIZZATI CON IL CONTRIBUTO STATALE	0,00	0,00	532.241,32	532.241,32				0,00	0,00
22119	FINANZIAMENTO DI PARTE CORRENTE PER OPERE PREVISTE DAI PIANI STRALCIO DI ASSETTO IDROGEOLOGICO.	42020	ATTIVITA' DI PIANIFICAZIONE PROGRAMMAZIONE NEL BACINO DEL FIORA. SPESE CORRENTI.	403,78	0,00		0,00		403,78		0,00	0,00
22121	ACQUISIZIONE FONDI RIPARTITI CON D.M. MINISTERO AMBIENTE N. 8360 DEL 15.10.2001 PER SPESE PER CONSULENZE LIBERO PROFESSIONALE DA RETRIBUIRE CON ONORARI PER LAVORI A VACAZIONE	42065	SPESE PER CONSULENZE LIBERO PROFESSIONALE DA RETRIBUIRE CON ONORARI PER LAVORI A VACAZIONE	8.280,71	0,00		0,00				0,00	8.280,71

Cap. di entrata	Descr.	Capitolo di spesa correlato	Descr.	Risorse vinc. nel risultato di amministrazione al 1/1/2022	Risorse vincolate applicate al bilancio dell'esercizio 2022	Entrate vincolate accertate nell'esercizio 2022	Impegni eserc. 2022 finanziati da entrate vincolate accertate nell'esercizio o da quote vincolate del risultato di amministrazione	Fondo plur. vinc. al 31/12/2022 finanziato da entrate vincolate accertate nell'esercizio o da quote vincolate del risultato di amministrazione	Cancellazione di residui attivi vincolati o eliminazione del vincolo su quote del risultato di amministrazione (+) e cancellazione di residui passivi finanziati da risorse vincolate (-) (gestione dei residui)	Cancellazione nell'esercizio 2022 di impegni finanziati dal fondo plurimale vincolato dopo l'approvazione del rendiconto dell'esercizio 2021 non reimpegnati nell'esercizio 2022	Risorse vincolate nel bilancio al 31/12/2022	Risorse vincolate nel risultato di amministrazione al 31/12/2022
				(a)	(b)	(c)	(d)	(e)	(f)	(g)	(h)=(b)+(c)-(d)-(e)-(f)-(g))	(i)=(a)+(h)-(d)
22125	FONDO DI PREMIALITA' - CONTRIBUTO STATALE CORRENTE PER IL POTENZIAMENTO DEL PROGETTO CONTI PUBBLICI TERRITORIALI - FONDO DI PARTE CORRENTE PER INTERVENTI RELATIVI AL RISPARMIO IDRICO ED AL RIUSO DELLE ACQUE REFLUE E PER LE FINALITA' DELLA L. 18.5.89 N. 183 E SUCCESSIVE MODIFICHE	14321	TRASFERIMENTI ALL'IRPET PER ATTIVITA' DI STUDI, RICERCHE, PROMOZIONI IN TEMA DI SISTEMA CONTI PUBBLICI TERRITORIALI (CPT)	61.430,00	0,00		0,00				0,00	61.430,00
22128	FONDO DI PARTE CORRENTE PER INTERVENTI RELATIVI AL RISPARMIO IDRICO ED AL RIUSO DELLE ACQUE REFLUE E PER LE FINALITA' DELLA L. 18.5.89 N. 183 E SUCCESSIVE MODIFICHE	VARI	vari capitoli di spesa	56.582,94	0,00		0,00				0,00	56.582,94
22130	INCENTIVI AL REIMPIEGO DEL PERSONALE CON QUALIFICA DIRIGENZIALE NELLE PMI TOSCANE	61014	INCENTIVI AL REIMPIEGO DI PERSONALE CON QUALIFICA DIRIGENZIALE NELLE PMI TOSCANE - ACQUISTO BENI E PRESTAZIONE SERVIZI	141.764,20	0,00		0,00				0,00	141.764,20
22131	FONDO PER L'ATTIVITA' DELLA CONSIGLIERA DI PARITA' AI SENSI DELL'ART. 47, CO. 1, LETT. D), DELLA LEGGE 17 MAGGIO 1999, N. 144	VARI	vari capitoli di spesa	3.006,54	0,00		0,00				0,00	3.006,54
22149	FONDO PER OBBLIGO FORMATIVO. FINANZIAMENTI INIZIATIVE DI CUI ALL'ART. 65 COMMA 1 LETT. B) E C) E COMMA 3 LEGGE 17.05.99 N. 144	VARI	vari capitoli di spesa	3.024.478,06	2.477.713,98	5.867.185,10	2.154.521,30	5.569.500,95	135.000,00	61.467,20	682.344,03	1.094.108,11
22150	FONDO PER ATTIVITA' FORMATIVE NELL'APPRENDISTATO (LEGGE 17.5.99 N. 144 ART. 68) - QUOTA STATO	VARI	vari capitoli di spesa	1.591.320,00	0,00	1.759.268,64	446.810,47	1.312.458,17	160.520,65	112.677,86	112.677,86	1.543.477,21
22188	FONDO NAZIONALE PER L'OCCUPAZIONE DEI DISABILI (LEGGE 12.03.1999 N. 68 - ART. 13 COMMA 4)	VARI	vari capitoli di spesa	119.679,48	0,00		0,00				0,00	119.679,48
22190	CONCORSO DELLO STATO PER IL PROGRAMMA DI DIFFUSIONE E ASSISTENZA PER L'IMPRENDITORIA FEMMINILE (LEGGE 21.595 ART. 12)	51130	AZIONI PER LE PARI OPPORTUNITA' E L'IMPRENDITORIA FEMMINILE - PROGRAMMA PER LA PROMOZIONE E SVILUPPO DELL'IMPRENDITORIA FEMMINILE - ACQUISTO DI BENI E SERVIZI - QUOTA STATO	785,47	0,00		0,00				0,00	785,47
22191	CONTRIBUTO DELLO STATO PER LA REALIZZAZIONE DI UN OSSERVATORIO REGIONALE DI NATURA CONGIUNTURALE SULL'ARTIGIANATO - FINANZIAMENTO STATALE (LEGGE 44/95)	85606	OSSERVATORI ECONOMICI - OSSERVATORIO REGIONALE DI NATURA CONGIUNTURALE SULL'ARTIGIANATO - FINANZIAMENTO STATALE	12.728,92	0,00		0,00				0,00	12.728,92
22193	FINANZIAMENTO STATALE A PROGETTI DI RISTRUTTURAZIONE DEGLI ENTI DI FORMAZIONE - D.M.LAVORO 173/2001	62514	PROGETTI DI RISTRUTTURAZIONE DEGLI ENTI DI FORMAZIONE - D.M.LAVORO 173/2001 - RESTITUZIONE RISORSE NON UTILIZZATE	634.202,02	0,00		0,00				0,00	634.202,02
22194	FONDO STATALE PER PROGETTI DI FORMAZIONE DI LAVORATORI OCCUPATI - D.M. LAVORO 167/2001	VARI	vari capitoli di spesa	471.646,42	0,00		0,00		289.958,94		0,00	181.687,48

Cap. di entrata	Descr.	Capitolo di spesa correlato	Descr.	Risorse vinc. nel risultato di amministrazione al 1/1/2022	Risorse vincolate applicate al bilancio dell'esercizio 2022	Entrate vincolate accertate nell'esercizio 2022	Impegni eserc. 2022 finanziati da entrate vincolate accertate nell'esercizio o da quote vincolate del risultato di amministrazione	Fondo plur. vinc. al 31/12/2022 finanziato da entrate vincolate accertate nell'esercizio o da quote vincolate del risultato di amministrazione	Cancellazione di residui attivi vincolati o eliminazione del vincolo su quote del risultato di amministrazione (+) e cancellazione di residui passivi finanziati da risorse vincolate (-) (gestione dei residui)	Cancellazione nell'esercizio 2022 di impegni finanziati dal fondo plurimennale vincolato dopo l'approvazione del rendiconto dell'esercizio 2021 non rimpugnati nell'esercizio 2022	Risorse vincolate nel bilancio al 31/12/2022	Risorse vincolate nel risultato di amministrazione al 31/12/2022
				(a)	(b)	(c)	(d)	(e)	(f)	(g)	(h)=(b)+(c)-(d)-(f)+(g)	(i)=(a)+(c)-(d)-(f)+(g)
22218	FONDI PER INTEGRAZIONE, AGGIORNAMENTO E IMPLEMENTAZIONE BANCHE DATI GEOLOGICHE, CARTOGRAFICHE E ALFANUMERICHE - CONVENZIONE CON L'AGENZIA PER LA PROTEZIONE DELL'AMBIENTE E I SERVIZI TECNICI (APAT).	85464	INTEGRAZIONE, AGGIORNAMENTO E IMPLEMENTAZIONE DELLA BANCA DATI GEOLOGICA, CARTOGRAFICA E ALFANUMERICA DEL TERRITORIO REGIONALE - FONDI STATALI (SPRA EX APAT) - TRASFERIMENTI CORRENTI AD ENTI ED AGENZIE REGIONALI.	10.000,00	0,00		0,00				0,00	10.000,00
22242	FINANZIAMENTO STATALE DESTINATO ALL'INCENTIVAZIONE DELL'ASSOCIAZIONISMO COMUNALE MEDIANTE UNIONI DI COMUNI	11167	INCENTIVAZIONE DELL'ASSOCIAZIONISMO COMUNALE MEDIANTE UNIONI DI COMUNI	0,00	0,00	4.816.238,12	4.816.238,12				0,00	0,00
22249	CONTRIBUTO DELLO STATO PER LA REALIZZAZIONE DEL PROGETTO PROBIO DEL CIPE 15.02.2000 N. 27	41063	PROGRAMMA NAZIONALE BIOCOMBUSTIBILI FONDI 2004 - CERTIFICAZIONE DELLE FILIERE BIOENERGETICHE - DEL CIPE 15.02.2000 N. 27	16.000,00	0,00		0,00				0,00	16.000,00
22263	FONDO PER INTERVENTI DI FORMAZIONE CONTINUA (L. 1907/1993 N. 236)	VARI	vari capitoli di spesa	1.679.457,25	0,00		0,00		13.043,95	8.476,66	8.476,66	1.674.889,96
22267	POR OB.2 FSE 2007-2013 COFINANZIAMENTO STATALE - ENTRATE DI PARTE CORRENTE	VARI	vari capitoli di spesa	5.055.540,64	0,00		0,00				0,00	5.055.540,64
22274	FINANZIAMENTO DEL PIANO STRAORDINARIO DI INTERVENTO PER LO SVILUPPO DEL SISTEMA TERRITORIALE DEI SERVIZI EDUCATIVI PER LA PRIMA INFANZIA	61545	AMPLIAMENTO RETE SCUOLE MATERNE STATALI	166.657,17	166.657,17		166.657,17				0,00	0,00
22275	FONDO STATALE PER LE POLITICHE GIOVANILI (L. 1799 - PROGETTO SEENET II - UNA RETE DI COOPERAZIONE TRANSLOCALE TRA ITALIA E SUD EST EUROPA - COFINANZIAMENTO MINISTERO AFFARI ESTERI)	VARI	vari capitoli di spesa	89.016,11	0,00	1.191.336,00	644.317,85	136.000,00		13.827,65	424.845,80	513.861,91
22278	FINANZIAMENTO STATALE PER ATTIVITA' DI MONITORAGGIO E STUDIO IN MATERIA DI TUTELA DELLE ACQUE DALL'INQUINAMENTO	VARI	vari capitoli di spesa	1.834.283,62	700.000,00		0,00				700.000,00	1.834.283,62
22283	TRASFERIMENTI STATALI PER ONERI PERSONALE CFS TRANSISTATO NEI RUOLI DEGLI ENTI LOCALI	52377	TRASFERIMENTO RISORSE AGLI ENTI LOCALI PER RIMBORSO SPESE PERSONALE CORPO FORESTALE DELLO STATO	0,00	0,00	100.023,35	100.023,35				0,00	0,00
22288	FINANZIAMENTO STATALE PER INTERVENTI REGIONALI A FAVORE DEL COMMERCIO.	53113	OSSERVATORI ECONOMICI SUL COMMERCIO E PROGRAMMI DI MONITORAGGIO, STUDI, RICERCHE E SEMINARI INFORMATIVI PER LA QUALIFICAZIONE DELLA RETE TOSCANA.	35.228,00	0,00	448.763,90	0,00		448.763,90		448.763,90	35.228,00

Cap. di entrata	Descr.	Capitolo di spesa correlato	Descr.	Risorse vinc. nel risultato di amministrazione al 1/1/2022	Risorse vincolate applicate al bilancio dell'esercizio 2022	Entrate vincolate accertate nell'esercizio 2022	Impegni eserc. 2022 finanziati da entrate vincolate accertate nell'esercizio o da quote vincolate del risultato di amministrazione	Fondo plur. vinc. al 31/12/2022 finanziato da entrate vincolate accertate nell'esercizio o da quote vincolate del risultato di amministrazione	Cancellazione di residui attivi vincolati o eliminazione del vincolo su quote del risultato di amministrazione (+) e cancellazione di residui passivi finanziati da risorse vincolate (-) (gestione dei residui)	Cancellazione nell'esercizio 2022 di impegni finanziati dal fondo plurimale vincolato dopo l'approvazione del rendiconto dell'esercizio 2021 non rimpiegati nell'esercizio 2022	Risorse vincolate nel bilancio al 31/12/2022	Risorse vincolate nel risultato di amministrazione al 31/12/2022
				(a)	(b)	(c)	(d)	(e)	(f)	(g)	(h)=(b)+(c)-(d)-(f)+(g)	(i)=(a)+(c)-(e)-(f)+(g)
22291	RISORSE STATALI PER RIMBORSO DATATORI DI LAVORO VOLONTARI IMPIEGATI IN ATTIVITA' DI PROTEZIONE CIVILE (DPR 194/2001)	VARI	vari capitoli di spesa	0,00	0,00	2.297,89	2.297,89				0,00	0,00
22295	FONDI INTERVENTI STRAORDINARI DI FORMAZIONE AI SENSI DELL'ART. 11 COMMA 7, DLGS 81/2008 IN MATERIA DI SALUTE E SICUREZZA SU LUOGHI DI LAVORO	61501	INTERVENTI STRAORDINARI DI FORMAZIONE AI SENSI DELL'ART. 11 COMMA 7, DLGS 81/2008 IN MATERIA DI SALUTE E SICUREZZA SU LUOGHI DI LAVORO	229.394,00	0,00		0,00			20.540,17	20.540,17	249.934,17
22319	PROGETTO BRASIL PROXIMO - TRASFERIMENTI CORRENTI PER IL TRAMITE DI REGIONE UMBRIA	VARI	vari capitoli di spesa	55.101,25	0,00		0,00				0,00	55.101,25
22324	AZIONE DI SISTEMA WELFARE TO WORK PER LE POLITICHE DI RE-IMPIEGO	VARI	vari capitoli di spesa	6.628,21	0,00		0,00				0,00	6.628,21
22325	FINANZIAMENTO LINEE D'INTERVENTO A.1) E C.1) A FAVORE DELL'INFANZIA NELL'AMBITO DEL FONDO PER LE POLITICHE RELATIVE AI DIRITTI E ALLE PARI OPPORTUNITA'.	61583	INTERVENTI PER FAVORIRE LA CONCILIAZIONE DEI TEMPI DI VITA E DI LAVORO - LINEE DI INTERVENTO A.1) E C.1) A FAVORE DELL'INFANZIA - TRASFERIMENTI E.E.L.L. - FINANZIAMENTO STATALE.	279.338,53	222.195,08		222.195,08				0,00	57.143,45
22328	FINANZIAMENTO LINEA DI INTERVENTO D.1) INERENTE LA PROMOZIONE DI MODALITA' ORGANIZZATIVE CHE AGEVOLINO LA CONCILIAZIONE DEI TEMPI DI VITA E LAVORO NELL'AMBITO DEL FONDO PER LE POLITICHE RELATIVE AI DIRITTI E ALLE PARI OPPORTUNITA'.	61585	INTERVENTI PER FAVORIRE LA CONCILIAZIONE DEI TEMPI DI VITA E DI LAVORO - FINANZIAMENTO STATALE	29.430,00	0,00		0,00				0,00	29.430,00
22334	INDAGINI DI MICROZONAZIONE SISMICA OPCM 3907/2011	11266	SPESA PER INDAGINI DI MICROZONAZIONE SISMICA - OPCM 3907/2010	4.145,33	331,72		0,00	331,72			0,00	3.813,61
22335	TRASFERIMENTI DELLO STATO PER GLI ONERI DI SERVIZIO PUBBLICO PER IL TRASPORTO DI CABOTAGGIO MARITTIMO PER GARANTIRE LA CONTINUITA' TERRITORIALE CON L'ARCIPELAGO TOSCANO.	92062	RISORSE RELATIVE AL CONTRATTO DI SERVIZIO INERENTE LA COPERTURA DEGLI ONERI DI SERVIZIO PUBBLICO PER L'ATTIVITA' DI TRASPORTO DI CABOTAGGIO MARITTIMO ATTA A GARANTIRE LA CONTINUITA' TERRITORIALE CON L'ARCIPELAGO TOSCANO.	0,00	0,00	13.005.441,00	13.005.441,00				0,00	0,00
22340	FEI-FONDO EUROPEO PER L'INTEGRAZIONE DI CITTADINI DI PAESI TERZI - PROGETTO RETE E CITTADINANZA - QUOTA COFINANZIAMENTO STATALE - TRASFERIMENTI CORRENTI AI PARTNERS ENTI PUBBLICI - AVVISO PUBBLICO 2013	23133	FEI-FONDO EUROPEO PER L'INTEGRAZIONE DI CITTADINI DI PAESI TERZI - PROGETTO RETE E CITTADINANZA - QUOTA COFINANZIAMENTO STATALE - TRASFERIMENTI CORRENTI AI PARTNERS ENTI PUBBLICI - AVVISO PUBBLICO 2013	0,00	0,00		0,00		-29.644,02		0,00	29.644,02

Cap. di entrata	Descr.	Capitolo di spesa correlato	Descr.	Risorse vinc. nel risultato di amministrazione al 1/1/2022	Risorse vincolate applicate al bilancio dell'esercizio 2022	Entrate vincolate accertate nell'esercizio 2022	Impegni eserc. 2022 finanziati da entrate vincolate accertate nell'esercizio o da quote vincolate del risultato di amministrazione	Fondo plur. vinc. al 31/12/2022 finanziato da entrate vincolate accertate nell'esercizio o da quote vincolate del risultato di amministrazione	Cancellazione di residui attivi vincolati o eliminazione del vincolo su quote del risultato di amministrazione (+) e cancellazione di residui passivi finanziati da risorse vincolate (-) (gestione dei residui)	Cancellazione nell'esercizio 2022 di impegni finanziati dal fondo plurimale vincolato dopo l'approvazione del rendiconto dell'esercizio 2021 non rimpugnati nell'esercizio 2022	Risorse vincolate nel bilancio al 31/12/2022	Risorse vincolate nel risultato di amministrazione al 31/12/2022
				(a)	(b)	(c)	(d)	(e)	(f)	(g)	(h)=(b)+(c)-(d)-(e)-(f)-(g))	(i)=(a)+(h)-(d)
22341	ACCORDO DI CUI AL DM 16 OTTOBRE 2006 - PROGRAMMA DI FINANZIAMENTI PER IL MIGLIORAMENTO DELLA QUALITA' DELL'ARIA - ENTRATE STATALI CORRENTI	42410	ACCORDO DI CUI AL DM 16 OTTOBRE 2006 - PROGRAMMA DI FINANZIAMENTI PER IL MIGLIORAMENTO DELLA QUALITA' DELL'ARIA - SPESE CORRENTI	4.360,00	0,00		0,00				0,00	4.360,00
22344	SERVIZIO FITOSANITARIO REGIONALE - ENTRATE STATALI MIPAAF PER POTENZIAMENTO SERVIZI FITOSANITARI REGIONALI	VARI	vari capitoli di spesa	400.008,96	324.528,57	554.523,70	419.578,58	61.035,00			398.438,69	473.919,08
22347	FINANZIAMENTI STATALI PER PROGETTI PER IL SOSTEGNO ALLE VITTIME DI TRATTA, VIOLENZA E GRAVE SFRUTTAMENTO	VARI	vari capitoli di spesa	43.120,46	0,00		0,00				0,00	43.120,46
22359	INTERNET FESTIVAL DA ENTI DI CUI AL PROTOCOLLO APPROVATO CON DGR. 307 DEL 16.4.2012	13179	REALIZZAZIONE INTERNET FESTIVAL - TRASFERIMENTI	0,00	0,00	60.600,00	0,00				60.600,00	60.600,00
22360	INDAGINI DI MICROZONAZIONE SISMICA ART. 11 D.L. 39/2009	VARI	vari capitoli di spesa	136.157,58	75.375,00		0,00	75.375,00		8.133,60	8.133,60	68.916,18
22367	OPCM N. 3924 DEL 18/02/2011 RESTITUZIONE SPESE ANTICIPATE DALLA REGIONE TOSCANA - SETTORE SISTEMA REGIONALE DI PROTEZIONE CIVILE PER L'ACCOGLIENZA MIGRANTI APRILE 2011	11302	SPESE PER ATTIVITA' GENERALI DI PROTEZIONE CIVILE	19.558,58	0,00		0,00				0,00	19.558,58
22372	FINANZIAMENTO STATALE - SIP - SISTEMA INFORMATIVO NAZIONALE SU INTERVENTI E SERVIZI SOCIALI FINALIZZATI AL CONTRASTO DELLA POVERTA' E DELL'ESCLUSIONE SOCIALE	VARI	vari capitoli di spesa	144.000,00	0,00		0,00				0,00	144.000,00
22377	FONDI DI PARTE CORRENTE DERIVANTI DALLA CHIUSURA DELLA CONTABILITA' SPECIALE DELLA LAGUNA DI ORBETTELLO	VARI	vari capitoli di spesa	872.064,35	619.071,08		423.809,36	167.351,68			27.910,04	280.903,31
22381	FONDI FAR - SPESE CORRENTI TRASFERIMENTO RISORSE PER INTERVENTI URGENTI DI PROTEZIONE CIVILE CONSEGUENTI AGLI EVENTI SISMICI AVVENUTI NEL MAGGIO 2012 NEL TERRITORIO DELLE PROVINCE DI BOLOGNA, MODENA, FERRARA, REGGIO EMILIA, MANTOVA E ROVERGO	VARI	vari capitoli di spesa	21.332,43	2.000,00		1.533,84				466,16	19.798,59
22383	F.E.I. FONDO EUROPEO PER L'INTEGRAZIONE DI CITTADINI DI PAESI TERZI - PROGETTO PER UN SISTEMA TOSCANO ANTIDISCRIMINAZIONE - QUOTA COFINANZIAMENTO STATALE	11354	SPESE GENERALI PER ATTIVITA' DI PROTEZIONE CIVILE - FONDI STATALI	19.253,67	0,00		0,00				0,00	19.253,67
22384		VARI	vari capitoli di spesa	2.893,78	0,00		0,00				0,00	2.893,78

Cap. di entrata	Descr.	Capitolo di spesa correlato	Descr.	Risorse vinc. nel risultato di amministrazione al 1/1/2022	Risorse vincolate applicate al bilancio dell'esercizio 2022	Entrate vincolate accertate nell'esercizio 2022	Impegni eserc. 2022 finanziati da entrate vincolate accertate nell'esercizio o da quote vincolate del risultato di amministrazione	Fondo plur. vinc. al 31/12/2022 finanziato da entrate vincolate accertate nell'esercizio o da quote vincolate del risultato di amministrazione	Cancellazione di residui attivi vincolati o eliminazione del vincolo su quote del risultato di amministrazione (+) e cancellazione di residui passivi finanziati da risorse vincolate (-) (gestione dei residui)	Cancellazione nell'esercizio 2022 di impegni finanziati dal fondo plurimale vincolato dopo l'approvazione del rendiconto dell'esercizio 2021 non reimpegnati nell'esercizio 2022	Risorse vincolate nel bilancio al 31/12/2022	Risorse vincolate nel risultato di amministrazione al 31/12/2022
				(a)	(b)	(c)	(d)	(e)	(f)	(g)	(h)=(b)+(c)-(d)-(e)-(f)-(g))	(i)=(a)+(c)-(d)-(e)-(f)-(g))
22398	PROGRAMMA GARANZIA GIOVANI 2014-2020 COFINANZIAMENTO STATALE - ENTRATE DI PARTE CORRENTE	VARI	vari capitoli di spesa	74.818,56	0,00	45.338,64	45.338,64				0,00	74.818,56
22409	POR FSE 2014/2020 - COFINANZIAMENTO STATO - ENTRATE DI PARTE CORRENTE	VARI	vari capitoli di spesa	3.033.080,24	1.323.959,64	46.281.374,04	46.834.317,55	541.314,67	-137.068,74		229.701,46	2.075.890,80
22412	ENTRATE STATALI PER L'ACCESSO E LA FREQUENZA ALLE SCUOLE NON STATALI PARITARIE	61929	INTERVENTI PER L'ACCESSO E LA FREQUENZA ALLE SCUOLE NON STATALI - TRASFERIMENTI ALTRI SOGGETTI - FINANZIAMENTO STATALE	54.122,25	1.691,69		1.691,69				0,00	52.430,56
22413	POR FESR 2014/2020 ENTRATE STATALI A FRONTE DI SPESE CORRENTI	VARI	vari capitoli di spesa	243,81	0,00	2.897.526,26	2.897.526,26	0,00	0,00	0,00	0,00	243,81
22414	EXPO 2015 - INIZIATIVA 'EXPO NEI TERRITORI' - PROGETTO TASTE TUSCANY - ACQUISIZIONE RISORSE	51770	EXPO 2015 - INIZIATIVA 'EXPO NEI TERRITORI' - PROGETTO TASTE TUSCANY - DELIBERA CIPE 49/2014	150.000,00	0,00	150.000,00	0,00		300.000,00		150.000,00	0,00
22416	FONDI PER CENSIMENTO ALBERI MONUMENTALI	VARI	vari capitoli di spesa	0,00	0,00	86.068,00	0,00				86.068,00	86.068,00
22417	PC ITALIA-FRANCIA MARITTIMO 2014-2020 - ENTRATE STATALI A FRONTE DI SPESE CORRENTI	VARI	vari capitoli di spesa	1.193.270,19	525.360,14	3.289.085,88	2.129.313,22	1.436.438,22	118,45	151.283,47	399.978,05	1.067.769,65
22420	PROGRAMMA DI SVILUPPO RURALE (FEASR) 2014-2020 - SOMME TRASFERITE DA ORGANISMO PAGATORE PER ASSISTENZA TECNICA (QUOTA STATO)	VARI	vari capitoli di spesa	765,64	0,00	682.289,41	682.289,41				0,00	765,64
22424	FINANZIAMENTO STATALE DEGLI ONERI DI FUNZIONAMENTO DEI SERVIZI PER L'IMPIEGO	VARI	vari capitoli di spesa	5.417.670,63	473.832,25	24.288.083,09	22.536.872,79	0,00	60.786,65	1.600.252,02	3.825.294,57	8.708.346,30
22426	ENTRATE STATALI PER IL FINANZIAMENTO DEL PROGRAMMA MONITORAGGIO FITOSANITARIO	52930	FINANZIAMENTI PER ATTIVITA' CORRELATE AL REG. UE 652/2014	57.309,61	0,00		0,00				0,00	57.309,61
22428	FONDI STATALI PER INTERVENTI A FAVORE DI MINORI E SOSTEGNO ALLA GENTORIALITA'	23145	INTERVENTI A FAVORE DI MINORI E SOSTEGNO ALLA GENTORIALITA' - TRASFERIMENTI A ENTI PUBBLICI	1.696.669,19	1.682.669,19		1.358.126,42	324.542,77		255,98	255,98	14.255,98
22429	ENTRATE STATALI PER ATTIVITA' DI VALORIZZAZIONE E PROMOZIONE DEL SITO UNESCO 'VILLE E GIARDINI MEDICEI IN TOSCANA'	VARI	vari capitoli di spesa	183.251,56	41.156,70	18.000,00	59.156,70		142.094,86		0,00	0,00
22432	RISORSE DERIVANTI DAL FONDO PER L'AGGREGAZIONE DEGLI ACQUISTI DI BENI E SERVIZI PER IL FINANZIAMENTO DELLE ATTIVITA' SVOLTE DAL SOGGETTO AGGREGATORE	VARI	vari capitoli di spesa	626.677,68	489.163,17	431.626,03	462.004,80	7.976,63			450.807,77	588.322,28
22436	FINANZIAMENTO INTERVENTI PER L'INCLUSIONE ALLIEVI DISABILI	62223	INTERVENTI PER L'INCLUSIONE ALLIEVI DISABILI - FINANZIAMENTO STATALE	8.605.495,85	8.605.495,85	8.712.015,00	17.317.510,85				0,00	0,00
22437	FEAMP 2014/2020 COFINANZIAMENTO STATALE ENTRATE CORRENTI	VARI	vari capitoli di spesa	0,00	0,00	139.780,11	139.780,11				0,00	0,00

Cap. di entrata	Descr.	Capitolo di spesa correlato	Descr.	Risorse vinc. nel risultato di amministrazione al 31/12/2022	Risorse vincolate applicate al bilancio dell'esercizio 2022	Entrate vincolate accertate nell'esercizio 2022	Impegni eserc. 2022 finanziati da entrate vincolate accertate nell'esercizio o da quote vincolate del risultato di amministrazione	Fondo plur. vinc. al 31/12/2022 finanziato da entrate vincolate accertate nell'esercizio o da quote vincolate del risultato di amministrazione	Cancellazione di residui attivi vincolati o eliminazione del vincolo su quote del risultato di amministrazione (+) e cancellazione di residui passivi finanziati da risorse vincolate (-) (gestione dei residui)	Cancellazione nell'esercizio 2022 di impegni finanziati dal fondo plurimale vincolato dopo l'approvazione del rendiconto dell'esercizio 2021 non rimpagati nell'esercizio 2022	Risorse vincolate nel bilancio al 31/12/2022	Risorse vincolate nel risultato di amministrazione al 31/12/2022
				(a)	(b)	(c)	(d)	(e)	(f)	(g)	(h)=(b)+(c)-(d)-(e)-(f)-(g))	(i)=(a)+(h)-(j)
22442	FONDO ASILO, MIGRAZIONE E INTEGRAZIONE - FAMI 2014-2020 - ENTRATE CORRENTI - QUOTA STATO PROGETTI INTERREGIONALI EX L. 135/2001, ART. 5, COMMA V.	VARI	vari capitoli di spesa	124.593,34	91.054,42		0,00	82.814,11			8.240,31	41.779,23
22446	RESTITUZIONE FONDI DALLE REGIONI ALLA REGIONE TOSCANA.	53168	PROGETTI INTERREGIONALI EX L. 135/2001, ART. 5, COMMA V. RESTITUZIONE FONDI AD AMMINISTRAZIONI CENTRALI	17.971,51	0,00		0,00		17.971,51		0,00	0,00
22452	BRAND TOUR - INTERREG - ENTRATE CORRENTI - QUOTA U.E.	VARI	vari capitoli di spesa	29.357,24	0,00	14.052,25	0,00		34.497,67		14.052,25	8.911,82
22453	BRAND TOUR - INTERREG - ENTRATE CORRENTI - QUOTA STATO	VARI	vari capitoli di spesa	2.561,26	0,00	7.370,47	0,00		8.972,61		7.370,47	959,12
22460	CONTRIBUTI DA AMMINISTRAZIONI LOCALI IN RELAZIONE ALL'ACCORDO AI SENSI DELL'ART. 15 DELLA L. 241/90 TRA REGIONE TOSCANA, PROVINCIA DI AREZZO E COMUNE DI AREZZO DEL 10/10/2016	42700	REALIZZAZIONE DI INTERVENTI DI DIFESA DEL SUOLO IN RELAZIONE ALL'ACCORDO AI SENSI DELL'ART. 15 DELLA L. 241/90 TRA REGIONE TOSCANA, PROVINCIA DI AREZZO E COMUNE DI AREZZO DEL 10/10/2016	0,00	0,00	18.733,43	18.733,43		-3.254,62		0,00	3.254,62
22462	PC MED 2014-2020 PANORAMED - CORRENTE - QUOTA UE	VARI	vari capitoli di spesa	6.203,90	0,00	59.462,90	37.539,40		21.923,50		21.923,50	6.203,90
22463	PC MED 2014-2020 PANORAMED - CORRENTE - QUOTA STATO	VARI	vari capitoli di spesa	1.116,05	0,00	10.493,45	6.624,60		3.868,85		3.868,85	1.116,05
22465	PROVENTI DERIVANTI DA ESCUSSIONE POLIZZE FIDEJUSSORIE	43215	FONDI DERIVANTI DA ESCUSSIONE POLIZZA FIDEJUSSORIA. TRASFERIMENTO RISORSE A COMUNI FINANZIAMENTO AD ALIA S.P.A. PER IL	127.048,00	0,00	93.000,00	0,00				93.000,00	220.048,00
22472	ENTRATE RELATIVE AL PROGETTO RIDUZIONE RIFUTI. IN ATTUAZIONE DELLA D.G.R.T. N. 1176 DEL 30.10.2017	42727	PROGETTO RIDUZIONE RIFUTI IN ATTUAZIONE DELLA D.G.R.T. N. 1176 DEL 30.10.2017	12.347,87	0,00		0,00		12.347,87		0,00	0,00
22477	FONDO PER LA LOTTA ALLA POVERTA' E ALL'ESCLUSIONE SOCIALE	22167	FONDO POVERTA' - QUOTA A FAVORE DI COLORO CHE, AL COMPIMENTO MAGGIORE ETA', VIVONO FUORI FAMIGLIA	0,00	0,00	357.142,86	357.142,86				0,00	0,00
22478	PROGETTO ECOSTRIM-PROGRAMMA DI COOPERAZIONE INTERREG V-A ITALIA FRANCA MARITTIMO 2014-2020.TRASFERIMENTI TRAMITE CAPOFILA QUOTA FESR	VARI	vari capitoli di spesa	0,00	0,00	2.295,35	0,00	0,00	2.295,35	0,00	2.295,35	0,00
22479	PROGETTO ECOSTRIM-PROGRAMMA DI COOPERAZIONE INTERREG V-A ITALIA FRANCA MARITTIMO 2014-2020.QUOTA STATO	VARI	vari capitoli di spesa	0,00	0,00	3.790,81	0,00	0,00	3.790,81	0,00	3.790,81	0,00
22480	PROGETTO ECOSTRIM-PROGRAMMA DI COOPERAZIONE INTERREG V-A ITALIA FRANCA MARITTIMO 2014-2020.QUOTA FESR	42741	PROGETTO ECOSTRIM-PROGRAMMA DI COOPERAZIONE INTERREG V-A ITALIA FRANCA MARITTIMO 2014-2020.TRASFERIMENTI SPESE DI INVESTIMENTO-QUOTA UE 85	125,24	0,00	0,00	0,00	0,00	125,24	0,00	0,00	0,00
22482	PROGETTO 'WALK THE (GLOBAL) WALK' RISORSE UE	VARI	vari capitoli di spesa	0,00	0,00	87.883,05	87.883,05				0,00	0,00

Cap. di entrata	Descr.	Capitolo di spesa correlato	Descr.	Risorse vinc. nel risultato di amministrazione al 1/1/2022	Risorse vincolate applicate al bilancio dell'esercizio 2022	Entrate vincolate accertate nell'esercizio 2022	Impegni eserc. 2022 finanziati da entrate vincolate accertate nell'esercizio o da quote vincolate del risultato di amministrazione	Fondo plur. vinc. al 31/12/2022 finanziato da entrate vincolate accertate nell'esercizio o da quote vincolate del risultato di amministrazione	Cancellazione di residui attivi vincolati o eliminazione del vincolo su quote del risultato di amministrazione (+) e cancellazione di residui passivi finanziati da risorse vincolate (-) (gestione dei residui)	Cancellazione nell'esercizio 2022 di impegni finanziati dal fondo plurimale vincolato dopo l'approvazione del rendiconto dell'esercizio 2021 non rimpugnati nell'esercizio 2022	Risorse vincolate nel bilancio al 31/12/2022	Risorse vincolate nel risultato di amministrazione al 31/12/2022
				(a)	(b)	(c)	(d)	(e)	(f)	(g)	(h)=(b)+(c)-(d)-(f)-(g)	(i)=(a)+(c)-(d)-(f)-(g)
22483	ACCORDO DI PROGRAMMA PER IL SOSTEGNO ALLO SVOLGIMENTO DI ATTIVITA' DI INTERESSE GENERALE DA PARTE DEL TERZO SETTORE	24454	TRASFERIMENTI CORRENTI PER PROGETTI E ATTIVITA' A FAVORE DI SOGGETTI DEL TERZO SETTORE	22.142,20	0,00	106.868,07	60.300,91			64.041,90	110.609,06	132.751,26
22485	ENTRATE STATALI CORRENTI PER INTERREG MED 2014-2020 PROGETTO HERIT-DATA	VARI	vari capitoli di spesa	10.807,24	0,00	5.873,13	3.083,34		13.233,14		2.789,79	363,89
22488	FRANCIA MARITTIMO 2014-2020 - PROGETTO TRENO - CONTO CAPITALE QUOTA UE	34262	FRANCIA MARITTIMO 2014-2020 - PROGETTO TRENO - CONTRIBUTI PER INVESTIMENTI A ENTI DELLE AMMINISTRAZIONI LOCALI - QUOTA UE	387,15	0,00	0,00	0,00	0,00	0,00	0,00	0,00	387,15
22490	PROGETTO THREET - INTERREG - CORRENTE QUOTA UE	VARI	vari capitoli di spesa	3.308,03	0,00	2.971,84	977,97		1.993,87		1.993,87	3.308,03
22491	PROGETTO THREET - INTERREG - CORRENTE QUOTA STATO	VARI	vari capitoli di spesa	583,77	0,00	524,45	172,58		351,87		351,87	583,77
22492	FONDO DESTINATO AL SUPERAMENTO ED ALLA ELIMINAZIONE DELLE BARRIERE ARCHITETTONICHE NELLE CIVILI ABITAZIONI DELLE PERSONE CON DISABILITA'	21081	INTERVENTI FINALIZZATI AL SUPERAMENTO ED ALLA ELIMINAZIONE DELLE BARRIERE ARCHITETTONICHE NELLE CIVILI ABITAZIONI DELLE PERSONE CON DISABILITA'	6.780.826,20	3.984.460,35	5.296.387,51	2.834.514,68	488.170,18			5.958.163,00	8.754.528,85
22493	ACCORDO DI PROGRAMMA INTERREGIONALE IN ATTUAZIONE DELL'ART. 43 RESIENZE DEL DM 27/07/2017	63324	ACCORDO DI PROGRAMMA INTERREGIONALE IN ATTUAZIONE DELL'ART. 43 RESIENZE DI CUI ALL'ART. 43 DM 27/07/2017 - DGR 552/2018	0,00	0,00	416.666,67	416.666,67				0,00	0,00
22495	TRASFERIMENTI STATALI PER RINNOVO PARCO BUS DESTINATI ALLE AZIENDE DI TPL REGIONALE - D.M. 25/2017	32115	RINNOVO PARCO BUS DESTINATI ALLE AZIENDE DI TPL REGIONALE MEDIANTE CENTRALE UNICA DI COMMITTENZA NAZIONALE CONSIP SPA - D.M. 25/2017	0,00	0,00	6.226.339,35	6.226.339,35				0,00	0,00
22498	PC INTERREG V-A ITALIA FRANCIA MARITTIMO 2014 - 2020. PROGETTO MED NEW JOB - ENTRATA CORRENTE STATO	VARI	vari capitoli di spesa	45,01	0,00	0,00	0,00	0,00	45,01	0,00	0,00	0,00
22499	FINANZIAMENTI STATALI PER PROGETTI PER IL SOSTEGNO ALLE DONNE VITTIME VIOLENZA	VARI	vari capitoli di spesa	109.557,33	109.557,33	1.940.950,00	400.460,34	1.590.410,36		120.738,21	180.374,84	180.374,84
22500	CONTRASTO ALLA GRAVE EMARGINAZIONE ADULTA E ALLA CONDIZIONE DI SENZA DIMORA - QUOTA COFINANZIAMENTO UE	VARI	vari capitoli di spesa	0,00	0,00	21.754,21	21.754,21				0,00	0,00
22501	CONTRASTO ALLA GRAVE EMARGINAZIONE ADULTA E ALLA CONDIZIONE DI SENZA DIMORA - QUOTA COFINANZIAMENTO STATALE	VARI	vari capitoli di spesa	0,00	0,00	21.754,21	21.754,21				0,00	0,00

Cap. di entrata	Descr.	Capitolo di spesa correlato	Descr.	Risorse vinc. nel risultato di amministrazione al 1/1/2022	Risorse vincolate applicate al bilancio dell'esercizio 2022	Entrate vincolate accertate nell'esercizio 2022	Impegni eserc. 2022 finanziati da entrate vincolate accertate nell'esercizio o da quote vincolate del risultato di amministrazione	Fondo plur. vinc. al 31/12/2022 finanziato da entrate vincolate accertate nell'esercizio o da quote vincolate del risultato di amministrazione	Cancellazione di residui attivi vincolati o eliminazione del vincolo su quote del risultato di amministrazione (+) e cancellazione di residui passivi finanziati da risorse vincolate (-) (gestione dei residui)	Cancellazione nell'esercizio 2022 di impegni finanziati dal fondo plurimennale vincolato dopo l'approvazione del rendiconto dell'esercizio 2021 non reimpegnati nell'esercizio 2022	Risorse vincolate nel bilancio al 31/12/2022	Risorse vincolate nel risultato di amministrazione al 31/12/2022
				(a)	(b)	(c)	(d)	(e)	(f)	(g)	(h)=(b)+(c)-(d)-(f)+(g)	(i)=(a)+(c)-(e)-(f)+(g)
22502	PO I FEAD - PROGETTO PER IL CONTRASTO ALLA GRAVE EMARGINAZIONE ADULTA E ALLA CONDIZIONE DI SENZA DIMORA - QUOTA COFINANZIAMENTO UE	62457	PO I FEAD - PROGETTO PER IL CONTRASTO ALLA GRAVE EMARGINAZIONE ADULTA E ALLA CONDIZIONE DI SENZA DIMORA - QUOTA COFINANZIAMENTO UE	0,00	0,00	225.069,98	111.862,18	113.207,80			0,00	0,00
22503	PO I FEAD - PROGETTO PER IL CONTRASTO ALLA GRAVE EMARGINAZIONE ADULTA E ALLA CONDIZIONE DI SENZA DIMORA - QUOTA COFINANZIAMENTO STATALE	62458	PO I FEAD - PROGETTO PER IL CONTRASTO ALLA GRAVE EMARGINAZIONE ADULTA E ALLA CONDIZIONE DI SENZA DIMORA - QUOTA COFINANZIAMENTO STATALE	0,00	0,00	39.717,99	19.740,13	19.977,86			0,00	0,00
22504	PON Governance e Capacita' Istituzionale 2014-2020 Progetto I.N.TER.PA. Entrata statale da Agenzia di Coesione Territoriale	14350	ISTITUZIONALE 2014-2020 PROGETTO I.N.TER.PA. SPESE PERSONALE A TEMPO INDETERMINATO	0,00	0,00	20.197,23	0,00		20.197,23		20.197,23	0,00
22505	PON Governance e Capacita' Istituzionale 2014-2020 Progetto I.N.TER.PA. Entrata statale da Agenzia di Coesione Territoriale da trasferire ai partners	14349	ISTITUZIONALE 2014-2020 PROGETTO I.N.TER.PA. TRASFERIMENTI AI PARTNERS	39.343,84	0,00	0,00	0,00				0,00	39.343,84
22506	PARTENARIATO AL PROGETTO EUROPEO NOVIS 2.0 (No Violence in Sport) QUOTA UE - Tramite soggetto capofila	VARI	vari capitoli di spesa	7.234,25	0,00	0,00	0,00				0,00	7.234,25
22507	PROGRAMMA NAZIONALE DEL FONDO ASILO, MIGRAZIONE E INTEGRAZIONE (FAMI) 2014-2020 - PROGETTO "COMMIT - COMPETENZE MIGRANTI IN TOSCANA" - ENTRATA STATO CORRENTE DA TRASFERIRE AI PARTNERS	VARI	vari capitoli di spesa	24.508,61	24.508,59	266.750,00	248.890,90				42.367,69	42.367,71
22508	PROGRAMMA NAZIONALE DEL FONDO ASILO, MIGRAZIONE E INTEGRAZIONE (FAMI) 2014-2020 - PROGETTO COMMIT - COMPETENZE MIGRANTI IN TOSCANA - ENTRATA STATO RT CORRENTE	VARI	vari capitoli di spesa	13.074,48	9.468,08	30.741,50	30.741,50	9.468,08			0,00	3.606,40
22511	PER PROGETTO TRAFAR - EROGATO DA CAPOFILA UNI-MODENA	VARI	vari capitoli di spesa	16.175,00	0,00	52.097,63	0,00		57.207,63		52.097,63	11.065,00
22516	FONDO PREMIALITA' RISORSE PIANO OPERATIVO 2014-2020: CONTRIBUTO STATALE CORRENTE PER IL POTENZIAMENTO DEL PROGETTO CONTI PUBBLICI TERRITORIALI. FSC 2014-2020	VARI	vari capitoli di spesa	171.849,49	68.227,49	138.260,00	20.000,00	50.000,00		19.000,00	155.487,49	259.109,49
22518	FONDI FSC 2014-2020 - ASSE A STRADE (INTERVENTI SRT 66)	VARI	vari capitoli di spesa	0,00	0,00	133.943,09	133.943,09		-6.000,00		0,00	6.000,00
22519	FONDI FSC 2014-2020. ASSE A STRADE (INTERVENTI SU SRT 436)	VARI	vari capitoli di spesa	7.195,63	0,00	1.008.941,07	1.008.941,07				0,00	7.195,63
22520	FONDI FSC 2014-2020. ASSE A STRADE (INTERVENTI SU SRT 2 ISOLA D'ARBA)	VARI	vari capitoli di spesa	0,00	0,00	346.468,32	346.468,32				0,00	0,00

Cap. di entrata	Descr.	Capitolo di spesa correlato	Descr.	Risorse vinc. nel risultato di amministrazione al 1/1/2022	Risorse vincolate applicate al bilancio dell'esercizio 2022	Entrate vincolate accertate nell'esercizio 2022	Impegni eserc. 2022 finanziati da entrate vincolate accertate nell'esercizio o da quote vincolate del risultato di amministrazione	Fondo plur. vinc. al 31/12/2022 finanziato da entrate vincolate accertate nell'esercizio o da quote vincolate del risultato di amministrazione	Cancellazione di residui attivi vincolati o eliminazione del vincolo su quote del risultato di amministrazione (+) e cancellazione di residui passivi finanziati da risorse vincolate (-) (gestione dei residui)	Cancellazione nell'esercizio 2022 di impegni finanziati dal fondo plurimale vincolato dopo l'approvazione del rendiconto dell'esercizio 2021 non reimpegnati nell'esercizio 2022	Risorse vincolate nel bilancio al 31/12/2022	Risorse vincolate nel risultato di amministrazione al 31/12/2022
				(a)	(b)	(c)	(d)	(e)	(f)	(g)	(h)=(b)+(c)-(d)-(f)+(g)	(i)=(a)+(c)-(d)-(f)
22521	FONDI FSC 2014-2020. ASSE A STRADE (INTERVENTI SU SRT 2 STAGGIA SENESE)	VARI	vari capitoli di spesa	0,00	0,00	1.174.365,01	1.174.365,01				0,00	0,00
22522	FONDI FSC 2014-2020. ASSE A STRADE (INTERVENTI SU SRT 2 STAGGIA SENESE)	VARI	vari capitoli di spesa	0,00	0,00	11.408,41	11.408,41				0,00	0,00
22523	FONDI FSC 2014-2020. ASSE A STRADE (INTERVENTI SULLA SRT 74)	VARI	vari capitoli di spesa	0,00	0,00	246.010,82	246.010,82				0,00	0,00
22524	FONDI FSC 2014-2020. ASSE A STRADE (INTERVENTI SU SRT 71 SUBBIANO NORD)	VARI	vari capitoli di spesa	1.082,63	1.082,63	38.997,50	38.997,50	1.082,63			0,00	0,00
22525	FONDI FSC 2014-2020. ASSE A STRADE (INTERVENTI SU SRT 71 SUBBIANO NORD CALBENZANO LOTTO 2)	VARI	vari capitoli di spesa	0,00	0,00	78.115,87	78.115,87				0,00	0,00
22526	ENTRATE UE CORRENTI PER INTERREG EU 2014-2020 PROGETTO CYBER	VARI	vari capitoli di spesa	33.656,07	5.792,21	40.718,44	6.910,89		25.047,41		39.599,76	42.416,21
22527	ENTRATE STATALI CORRENTI PER INTERREG EU 2014-2020 PROGETTO CYBER	VARI	vari capitoli di spesa	1.171,29	0,00	299,99	299,99				0,00	1.171,29
22532	RECUPERI RELATIVI ALL'ATTUAZIONE DI INTERVENTI DI POLITICA ATTIVA DEL LAVORO - ART. 44, COMMA 6-BIS, D.LGS. 148/2015	24510	INTERVENTI DI POLITICA ATTIVA DEL LAVORO FINANZIATI CON LE RISORSE DI CUI D.LGS. 148/2015 ART. 44, COMMA 6-BIS - DA RESTITUIRE AL MINISTERO DEL LAVORO E DELLE POLITICHE SOCIALI	5.597,01	0,00		0,00				0,00	5.597,01
22533	DL 50/2017 CONVERTITO IN LEGGE 96/2017 E DPCM DEL 12 APRILE 2018- TRASFERIMENTO CORRENTE	42814	ACQUISTI E MANUTENZIONE CMRT- RISORSE PER BENI DI CONSUMO	1.373,37	0,00		0,00				0,00	1.373,37
22534	RISORSE DI CUI AL DM DI RIPARTO N. 349 DEL 21.12.2018. DESTINATE ALLA SICUREZZA DELLE RETI E DEI SISTEMI INFORMATIVI	41192	SICUREZZA DELLE RETI E DEI SERVIZI INFORMATIVI	47.284,60	0,00	11.821,15	0,00				11.821,15	59.105,75
22535	PROGRAMMA ITALIA-FRANCIA MARITTIMO 2014-2020 - PROGETTO STRATEGICO M.A.R.E. - QUOTA UE - CAPIOLA REGIONE LIGURIA	VARI	vari capitoli di spesa	23.822,98	7.161,08	133.362,92	136.072,97	0,00	22.009,06	10.573,54	15.024,57	9.677,41
22536	PROGRAMMA ITALIA-FRANCIA MARITTIMO 2014-2020 - PROGETTO STRATEGICO M.A.R.E. - QUOTA STATO - CAPIOLA REGIONE LIGURIA	VARI	vari capitoli di spesa	53,84	0,00	23.369,64	23.369,64	0,00	53,84	1.865,91	1.865,91	1.865,91
22537	PAC CTE - ATTIVITA' DEL COMITATO NAZIONALE PROGRAMMA INTERACT - ENTRATE CORRENTI DA STATO DA AGENZIA DI COESIONE TERRITORIALE	11446	PAC CTE - ATTIVITA' DEL COMITATO NAZIONALE PROGRAMMA INTERACT - MISSIONI	0,90	0,00		0,00				0,00	0,90
22539	FAMI 2014-2020 - PROGETTO SOFT II - ENTRATE CORRENTI - QUOTA UE	VARI	vari capitoli di spesa	190.061,05	0,00	28.212,50	28.212,50				0,00	190.061,05
22540	FAMI 2014-2020 - PROGETTO SOFT II - ENTRATE CORRENTI - QUOTA STATO	VARI	vari capitoli di spesa	190.061,04	0,00	28.212,50	28.212,50				0,00	190.061,04

Cap. di entrata	Descr.	Capitolo di spesa correlato	Descr.	Risorse vinc. nel risultato di amministrazione al 1/1/2022	Risorse vincolate applicate al bilancio dell'esercizio 2022	Entrate vincolate accertate nell'esercizio 2022	Impegni eserc. 2022 finanziati da entrate vincolate accertate nell'esercizio o da quote vincolate del risultato di amministrazione	Fondo plur. vinc. al 31/12/2022 finanziato da entrate vincolate accertate nell'esercizio o da quote vincolate del risultato di amministrazione	Cancellazione di residui attivi vincolati o eliminazione del vincolo su quote del risultato di amministrazione (+) e cancellazione di residui passivi finanziati da risorse vincolate (-) (gestione dei residui)	Cancellazione nell'esercizio 2022 di impegni finanziati dal fondo plurimale vincolato dopo l'approvazione del rendiconto dell'esercizio 2021 non rimpagati nell'esercizio 2022	Risorse vincolate nel bilancio al 31/12/2022	Risorse vincolate nel risultato di amministrazione al 31/12/2022
				(a)	(b)	(c)	(d)	(e)	(f)	(g)	(h)=(b)+(c)-(d)-(e)-(f)-(g))	(i)=(a)+(c)-(d)-(e)-(f)-(g)-(h))
22543	PROGRAMMA GARANZIA GIOVANI 2018-2020 SECONDA FASE COFINANZIAMENTO UE - ENTRATE DI PARTE CORRENTE	VARI	vari capitoli di spesa	0,00	0,00	8.642.742,49	8.642.742,49				0,00	0,00
22544	PROGRAMMA GARANZIA GIOVANI 2018-2020 SECONDA FASE COFINANZIAMENTO STATALE - ENTRATE DI PARTE CORRENTE	VARI	vari capitoli di spesa	0,00	0,00	2.216.338,32	2.216.338,32				0,00	0,00
22545	RIPARTIZIONE FONDI MINISTERIALI PER ISTRUZIONE TECNICA SUPERIORE - ITS	62570	TRASFERIMENTO FONDI MINISTERIALI PER ISTRUZIONE TECNICA SUPERIORE - ITS - ALLE FONDAZIONI ITS DELLA TOSCANA	0,00	0,00	2.791.172,50	948.204,58	1.842.967,92			0,00	0,00
22547	PC IFM 2014-2020 PROGETTO MED-STAR STRATEGIE E MISURE PER LA MITIGAZIONE DEL RISCHIO DI INCENDIO NELL'AREA MEDITERRANEA - QUOTA UE (85) CAPOFILA REGIONE SARDEGNA	VARI	vari capitoli di spesa	15.172,28	15.172,28	299.406,19	309.206,16	0,00	1.245,04	0,00	5.372,31	4.127,27
22548	PC IFM 2014-2020 PROGETTO MED-STAR STRATEGIE E MISURE PER LA MITIGAZIONE DEL RISCHIO DI INCENDIO NELL'AREA MEDITERRANEA - QUOTA STATO (15%) CAPOFILA REGIONE SARDEGNA	VARI	vari capitoli di spesa	0,00	0,00	70.583,14	63.420,73	0,00	7.162,41	0,00	7.162,41	0,00
22549	PROGETTO GOODPROM LIFE - GOOD PRACTICES IMPLEMENTATION NETWORK FOR FOREST BIODIVERSITY CONSERVATION - QUOTA UE (100%) TRAMITE CAPOFILA DREAM ITALIA SOCIETA' COOPERATIVA AGRICOLA FORESTALE	VARI	vari capitoli di spesa	21.129,31	21.092,40	5.009,76	24.573,72				1.528,44	1.565,35
22550	FINANZIAMENTO STATALE DELLE SPESE DI POTENZIAMENTO DEI CENTRI PER L'IMPIEGO	62581	SPESE DI POTENZIAMENTO DEI CENTRI PER L'IMPIEGO	3.398.018,60	3.398.018,60	11.612.290,62	15.010.309,22				0,00	0,00
22551	PC IFM 2014-2020 PROGETTO CAMBIO VIA - CAMMINI E BIODIVERSITA': VALORIZZAZIONE ITINERARI E ACCESSIBILITA' PER LA TRANSUMANZA ENTRATE QUOTA UE (85%) TRAMITE CAPOFILA REGIONE LIGURIA	VARI	vari capitoli di spesa	0,00	0,00	256.395,04	246.583,41	0,00	8.971,65	0,00	9.811,63	839,78
22552	PC IFM 2014-2020 PROGETTO CAMBIO VIA - CAMMINI E BIODIVERSITA': VALORIZZAZIONE ITINERARI E ACCESSIBILITA' PER LA TRANSUMANZA ENTRATE QUOTA STATO (15%) TRAMITE CAPOFILA REGIONE LIGURIA	VARI	vari capitoli di spesa	0,00	0,00	46.140,15	43.514,74	0,00	2.477,30	0,00	2.625,41	148,11

Cap. di entrata	Descr.	Capitolo di spesa correlato	Descr.	Risorse vinc. nel risultato di amministrazione al 1/1/2022	Risorse vincolate applicate al bilancio dell'esercizio 2022	Entrate vincolate accertate nell'esercizio 2022	Impegni eserc. 2022 finanziati da entrate vincolate accertate nell'esercizio o da quote vincolate del risultato di amministrazione	Fondo plur. vinc. al 31/12/2022 finanziato da entrate vincolate accertate nell'esercizio o da quote vincolate del risultato di amministrazione	Cancellazione di residui attivi vincolati o eliminazione del vincolo su quote del risultato di amministrazione (+) e cancellazione di residui passivi finanziati da risorse vincolate (-) (gestione dei residui)	Cancellazione nell'esercizio 2022 di impegni finanziati dal fondo plurimale vincolato dopo l'approvazione del rendiconto dell'esercizio 2021 non reimpegnati nell'esercizio 2022	Risorse vincolate nel bilancio al 31/12/2022	Risorse vincolate nel risultato di amministrazione al 31/12/2022
				(a)	(b)	(c)	(d)	(e)	(f)	(g)	(h)=(b)+(c)-(d)-(e)-(f)-(g)	(i)=(a)+(c)-(d)-(f)-(g)
22553	IFM 2014-2020 - PROGETTO MEDCOOPIRE - COOPERAZIONE MEDITERRANEA PER LA DIFESA DELLE FORESTE DAGLI INCENDI ENTRATA QUOTA UE (85%) CUP D7419001370007 TRAMITE CAPOFLA REGIONE LIGURIA	VARI	vari capitoli di spesa	32.809,55	14.744,53	849,31	9.198,28	0,00	0,00	0,00	6.395,56	24.460,58
22554	IFM 2014-2020 - PROGETTO MEDCOOPIRE - COOPERAZIONE MEDITERRANEA PER LA DIFESA DELLE FORESTE DAGLI INCENDI ENTRATA QUOTA STATO (15%) CUP D7419001370007 TRAMITE CAPOFLA REGIONE LIGURIA	VARI	vari capitoli di spesa	6.023,41	2.601,97	149,88	1.623,23	0,00	0,00	0,00	1.128,62	4.550,06
22555	PROGRAMMA DI COOPERAZIONE INTERREG ITALIA-FRANCIA MARITTIMO 2014-2020 - PROGETTO SEMPLICE RACINE - TRASFERIMENTI CORRENTI - QUOTA STATO	VARI	vari capitoli di spesa	0,00	0,00	3.742,58	1.874,41	0,00	1.868,17	0,00	1.868,17	0,00
22556	Entrate provenienti dallo Stato per i cofinanziamenti del Programma Operativo Nazionale Inclusione 2014-2020.	VARI	vari capitoli di spesa	44.656,72	44.413,72	53.605,52	53.605,52			5.881,62	50.295,34	50.538,34
22557	PROGETTO 40 READY - TRASFERIMENTI DA CAPOFLA ASEV	VARI	vari capitoli di spesa	0,00	0,00	14.537,25	1.986,15		12.551,10		12.551,10	0,00
22562	RECUPERI RELATIVI ALL'ATTUAZIONE DI INTERVENTI DI POLITICA ATTIVA DEL LAVORO - ART. 44, COMMA 6-BIS, D.LGS. 148/2015	24510	INTERVENTI DI POLITICA ATTIVA DEL LAVORO FINANZIATI CON LE RISORSE DI CUI D.LGS. 148/2015 ART. 44, COMMA 6-BIS - DA RESTITUIRE AL MINISTERO DEL LAVORO E DELLE POLITICHE SOCIALI	71.053,90	0,00	4.876,44	0,00				4.876,44	75.930,34
22566	ENTRATE UE CORRENTI CEF 2014-2020 PER PROGETTO ENEIDE - EROGATO DA CAPOFLA AGID	VARI	vari capitoli di spesa	63.692,50	48.992,50		0,00	48.705,38			287,12	14.987,12
22569	TRASFERIMENTO FONDI DA ENTI PUBBLICI E MINISTERI CORRELATI AL REGOLAMENTO (UE) 652/2014	VARI	vari capitoli di spesa	1.611,76	0,00	838.975,94	283.690,48	553.832,72		44,28	1.497,02	3.108,78
22572	FSC 2014/2020 DEL CIFE N.11/2018 - PIANO DI BONIFICA DA AMIANTO - REALIZZAZIONE DI INTERVENTI DI BONIFICA DA AMIANTO NEGLI EDFICI PUBBLICI	VARI	vari capitoli di spesa	0,00	0,00	9.574.460,09	9.574.460,09				0,00	0,00
22578	PC IFM 2014-2020 - PROGETTO TRIS quota FEERS 85% - tramite capofila pegaso network cooperativa sociale onlus	VARI	vari capitoli di spesa	0,00	0,00	9.920,59	9.920,59	0,00	0,00	0,00	0,00	0,00
22579	PC IFM 2014-2020 - PROGETTO TRIS quota STATO 15% - tramite capofila pegaso network cooperativa sociale onlus	VARI	vari capitoli di spesa	0,00	0,00	3.156,79	2.640,83	0,00	515,96	0,00	515,96	0,00
22580	CENSIMENTO GENERALE DELL'AGRICOLTURA	VARI	vari capitoli di spesa	10.027,00	0,00		0,00				0,00	10.027,00

Cap. di entrata	Descr.	Capitolo di spesa correlato	Descr.	Risorse vinc. nel risultato di amministrazione al 1/1/2022	Risorse vincolate applicate al bilancio dell'esercizio 2022	Entrate vincolate accertate nell'esercizio 2022	Impegni eserc. 2022 finanziati da entrate vincolate accertate nell'esercizio o da quote vincolate del risultato di amministrazione	Fondo plur. vinc. al 31/12/2022 finanziato da entrate vincolate accertate nell'esercizio o da quote vincolate del risultato di amministrazione	Cancellazione di residui attivi vincolati o eliminazione del vincolo su quote del risultato di amministrazione (+) e cancellazione di residui passivi finanziati da risorse vincolate (-) (gestione dei residui)	Cancellazione nell'esercizio 2022 di impegni finanziati dal fondo plurimale vincolato dopo l'approvazione del rendiconto dell'esercizio 2021 non rimpugnati nell'esercizio 2022	Risorse vincolate nel bilancio al 31/12/2022	Risorse vincolate nel risultato di amministrazione al 31/12/2022
				(a)	(b)	(c)	(d)	(e)	(f)	(g)	(h)=(b)+(c)-(d)-(e)+(f)	(i)=(a)+(c)-(d)-(e)+(f)
22583	ENTRATA DA AMMINISTRAZIONI CENTRALI PER PROGETTO CASSA AMMENDE - DGR 378/2020	VARI	vari capitoli di spesa	107.624,60	107.500,00	56.315,00	60.815,00			30.000,00	133.000,00	133.124,60
22585	FONDO PESCA E ACQUACOLTURA PER L'EMERGENZA COVID-19	52972	FONDO PESCA E ACQUACOLTURA PER L'EMERGENZA COVID-19	0,00	0,00	26.359,83	26.359,83				0,00	0,00
22586	FONDO SVILUPPO E COESIONE 2014/2020 - DELIBERA CIPE 40/2020 - RISORSE A COMPENSAZIONE DELLA RIPROGRAMMAZIONE DEI POR PER EMERGENZA COVID - ENTRATE DI PARTE CORRENTE	VARI	vari capitoli di spesa	0,00	0,00	23.857.973,25	23.857.973,25		-12.002,00		0,00	12.002,00
22587	FONDO SVILUPPO E COESIONE - DELIBERA CIPE 40/2020 - SOMME RIPROGRAMMATE EX ART. 44 L. 58/2019 DERIVANTI DALLE DELIBERE CIPE 19/2004 E 9/2005 - RISORSE A COMPENSAZIONE DELLA RIPROGRAMMAZIONE DEI POR PER EMERGENZA COVID - ENTRATE DI PARTE CORRENTE	VARI	vari capitoli di spesa	0,00	0,00	7.130.477,35	7.130.477,35				0,00	0,00
22588	D.M. 31/2020 - PSNMS finanziamento per rinnovo parco autobus	VARI	vari capitoli di spesa	0,00	0,00	7.553.544,20	7.553.544,20				0,00	0,00
22589	D.M. 223/2020 - finanziamento statale per rinnovo parco autobus per il servizio di trasporto pubblico locale e regionale	32161	AUTOBUS PER IL SERVIZIO DI TRASPORTO PUBBLICO LOCALE E REGIONALE	0,00	0,00	4.903.961,34	4.903.961,34				0,00	0,00
22590	FONDI FSC 2007-2013 (DELIBERA CIPE 57/2016) - ASSE A STRADE (INTERVENTI SRT 69 PONTE MOCARINI)	42883	FONDI FSC 2007-2013 (DELIBERA CIPE 57/2016) SRT 69 - VARIANTE PONTE MOCARINI - LAVORI	0,00	0,00	304.212,07	304.212,07				0,00	0,00
22591	RUNTS - REGISTRO UNICO NAZIONALE DEL TERZO SETTORE. TRASFERIMENTI CORRENTI DA AMMINISTRAZIONI CENTRALI	VARI	vari capitoli di spesa	3.411.135,00	1.500.000,00	1.662.851,00	700.000,00				2.462.851,00	4.373.986,00
22592	FONDO SOSTEGNO LOCAZIONI A STUDENTI FUORI SEDE	62766	FONDO SOSTEGNO LOCAZIONI STUDENTI FUORI SEDE	50.977,17	0,00		0,00				0,00	50.977,17
22593	RISORSE PROVENIENTI DAGLI EELL PER PROGETTI DI POLITICHE REGIONALI DI INTEGRAZIONE TARIFFARIA E VETTORIALE	32165	FONDO PER IL FINANZIAMENTO DELLE POLITICHE REGIONALI DI INTEGRAZIONE TARIFFARIA E VETTORIALE	17.358,26	0,00	130.666,67	130.666,66				0,01	17.358,27
22594	L. 194/2015 - TRASFERIMENTO STATALE PER IL PROGETTO LE COMUNITA' DEL CIBO E DELLA BIODIVERSITA' DI INTERESSE AGRICOLO ED ALIMENTARE IN TOSCANA	52998	L. 194/2015 PROGETTO COMUNITA' DEL CIBO E DELLA BIODIVERSITA' DI INTERESSE AGRICOLO ED ALIMENTARE IN TOSCANA - RISORSE STATALI	0,00	0,00	29.567,00	29.567,00			500,00	500,00	500,00
22596	ACCANTONAMENTO QUOTA 50% SU CERTIFICAZIONE SPESA POR FSE 2014/2020 NELL'ANNO CONTABILE 1 LUGLIO 2020 - 30 GIUGNO 2021 - QUOTA FINANZIAMENTO DA ACCANTONARE ENTRATE DI PARTE CORRENTE	34384	ACCANTONAMENTO QUOTA 50% SU CERTIFICAZIONE SPESA POR FSE 2014/2020 NELL'ANNO CONTABILE 1 LUGLIO 2020 - 30 GIUGNO 2021	16.525.882,74	0,00	651.384,17	0,00				651.384,17	17.177.266,91

Cap. di entrata	Descr.	Capitolo di spesa correlato	Descr.	Risorse vinc. nel risultato di amministrazione al 1/1/2022	Risorse vincolate applicate al bilancio dell'esercizio 2022	Entrate vincolate accertate nell'esercizio 2022	Impegni eserc. 2022 finanziati da entrate vincolate accertate nell'esercizio o da quote vincolate del risultato di amministrazione	Fondo plur. vinc. al 31/12/2022 finanziato da entrate vincolate accertate nell'esercizio o da quote vincolate del risultato di amministrazione	Cancellazione di residui attivi vincolati o eliminazione del vincolo su quote del risultato di amministrazione (+) e cancellazione di residui passivi finanziati da risorse vincolate (-) (gestione dei residui)	Cancellazione nell'esercizio 2022 di impegni finanziati dal fondo plurimale vincolato dopo l'approvazione del rendiconto dell'esercizio 2021 non rimpugnati nell'esercizio 2022	Risorse vincolate nel bilancio al 31/12/2022	Risorse vincolate nel risultato di amministrazione al 31/12/2022
				(a)	(b)	(c)	(d)	(e)	(f)	(g)	(h)=(b)+(c)-(d)-(f)-(g)	(i)=(a)+(c)-(d)-(f)-(g)
22597	ACCANTONAMENTO QUOTA 50% SU CERTIFICAZIONE SPESA POR FESR 2014/2020 NELL'ANNO CONTABILE 1 LUGLIO 2020 - 30 GIUGNO 2021 PER FUTURO COFINANZIAMENTO POC D.M. 541/2020 - FINANZIAMENTO STATALE PER SERVIZI AGGIUNTIVI NEL PERIODO DI EMERGENZA EPIDEMIOLOGICA DA COVID 19 - ANNUALITA' 2020	74385	ACCANTONAMENTO QUOTA 50% SU CERTIFICAZIONE SPESA POR FESR 2014/2020 NELL'ANNO CONTABILE 1 LUGLIO 2020 - 30 GIUGNO 2021.	15.263.577,45	0,00	499.045,64	0,00				499.045,64	15.762.623,09
22599	PERIODO DI EMERGENZA EPIDEMIOLOGICA DA COVID 19 - ANNUALITA' 2020	VARI	vari capitoli di spesa	385.131,10	385.131,10		23.485,00				361.646,10	361.646,10
22600	PROGETTO FOR.ITALY - FONDO PER LE FORESTE ITALIANE - TRASFERIMENTI CORRENTI DA REGIONE CAPOFLA	52999	PROGETTO FOR.ITALY - FONDO PER LE FORESTE ITALIANE - TRASFERIMENTI CORRENTI A AMMINISTRAZIONI LOCALI	0,00	0,00	250.001,16	164.400,00				85.601,16	85.601,16
22601	PROGETTO MINISTERO DELL'INTERNO TRAIT D'UNION - TRAVAIL ET INCLUSION POUR LES TERRITOIRES ET LE DEVELOPPEMENT - QUOTA F.T.	VARI	vari capitoli di spesa	2.641,86	0,00	3.962,78	0,00				3.962,78	6.604,64
22602	PROGETTO MINISTERO DELL'INTERNO TRAIT D'UNION - TRAVAIL ET INCLUSION POUR LES TERRITOIRES ET LE DEVELOPPEMENT - QUOTA DA TRASFERIRE AI PARTNERS	VARI	vari capitoli di spesa	0,00	0,00	330.805,42	318.939,72				11.865,70	11.865,70
22603	PC ITALIA FRANCA MARITTIMO 2014-2020 - PROGETTO MOBIMARTI PLUS REGIONE LIGURIA CAPOFLA SPESA CORRENTE - QUOTA FESR	VARI	vari capitoli di spesa	0,00	0,00	12.567,34	12.567,34	0,00	0,00	0,00	0,00	0,00
22604	PC ITALIA FRANCA MARITTIMO 2014-2020 - PROGETTO MOBIMARTI PLUS REGIONE LIGURIA CAPOFLA - SPESA CORRENTE - QUOTA STATO	VARI	vari capitoli di spesa	0,00	0,00	2.217,77	2.217,77	0,00	0,00	0,00	0,00	0,00
22607	FSC 2014-2020 DEL. CPSE 52/2016 LINEA DI AZIONE 2.3.1. INTERVENTI PER IL MIGLIORAMENTO DELLA QUALITA' DEI CORPI IDRICI, ASSE 2- RIMBORSO SPESE D.M. 61/2021 - FINANZIAMENTO PER SERVIZI AGGIUNTIVI NEL PERIODO DI EMERGENZA EPIDEMIOLOGICA DA COVID 19 - ANNUALITA' 2021 - RISORSE STATALI	VARI	vari capitoli di spesa	0,00	0,00	136.151,05	136.151,05				0,00	0,00
22608	OCDFC N. 581/2019 E N.438/2017 ULTERIORI INTERVENTI URGENTI DI PROTEZIONE CIVILE CONSEQUENTI AGLI EVENTI SISMICI CHE HANNO COLPITO IL TERRITORIO DELLE REGIONI LAZIO, MARCHE, UMBRIA E ABRUZZO A PARTIRE DAL GIORNO 24 AGOSTO 2016. SPESE DI MANUTENZIONE	VARI	vari capitoli di spesa	1.891.988,13	1.891.988,13		1.891.988,13		-780.157,45		0,00	780.157,45
22618	OCDFC N. 581/2019 E N.438/2017 ULTERIORI INTERVENTI URGENTI DI PROTEZIONE CIVILE CONSEQUENTI AGLI EVENTI SISMICI CHE HANNO COLPITO IL TERRITORIO DELLE REGIONI LAZIO, MARCHE, UMBRIA E ABRUZZO A PARTIRE DAL GIORNO 24 AGOSTO 2016. SPESE DI MANUTENZIONE	11490	OCDFC N. 581/2019 E N.438/2017 - ULTERIORI INTERVENTI URGENTI DI PROTEZIONE CIVILE CONSEQUENTI AGLI EVENTI SISMICI CHE HANNO COLPITO IL TERRITORIO DELLE REGIONI LAZIO, MARCHE, UMBRIA E ABRUZZO A PARTIRE DAL GIORNO 24 AGOSTO 2016. SPESE DI MANUTENZIONE	4.782,40	0,00		0,00				0,00	4.782,40

Cap. di entrata	Descr.	Capitolo di spesa correlato	Descr.	Risorse vinc. nel risultato di amministrazione al 1/1/2022	Risorse vincolate applicate al bilancio dell'esercizio 2022	Entrate vincolate accertate nell'esercizio 2022	Impegni eserc. 2022 finanziati da entrate vincolate accertate nell'esercizio o da quote vincolate del risultato di amministrazione	Fondo plur. vinc. al 31/12/2022 finanziato da entrate vincolate accertate nell'esercizio o da quote vincolate del risultato di amministrazione	Cancellazione di residui attivi vincolati o eliminazione del vincolo su quote del risultato di amministrazione (+) e cancellazione di residui passivi finanziati da risorse vincolate (-) (gestione dei residui)	Cancellazione nell'esercizio 2022 di impegni finanziati dal fondo plurimale vincolato dopo l'approvazione del rendiconto dell'esercizio 2021 non rimpugnati nell'esercizio 2022	Risorse vincolate nel bilancio al 31/12/2022	Risorse vincolate nel risultato di amministrazione al 31/12/2022
				(a)	(b)	(c)	(d)	(e)	(f)	(g)	(h)=(b)+(c)-(d)-(e)-(f)-(g))	(i)=(a)+(c)-(d)-(e)-(f)-(g))
22620	INCASSO GENERATO DA ESCUSSIONE POLLEZZA FIDEIUSSORIA, DESTINATO A INTERVENTI IN MATERIA DI RIFIUTI E BONIFICHE	53321	ACQUISTO DI BENI E SERVIZI PER GLI INTERVENTI DI CUI ALL'ART. 3 COMMA 27 L. 549/95, IN MATERIA DI RIFIUTI E BONIFICHE	147.324,54	81.000,00		53.916,00		-214,72		27.084,00	93.623,26
22621	D.M. 335/2021 - FINANZIAMENTO PER SERVIZI AGGIUNTIVI NEL PERIODO DI EMERGENZA EPIDEMIOLOGICA DA COVID 19 - ANNUALITA' 2021 - RISORSE STATALI	VARI	vari capitoli di spesa	14.157.335,69	14.157.335,69		14.157.335,69				0,00	0,00
22625	AUTI PER CONTENIMENTO E CONTRASTO EMERGENZA EPIDEMIOLOGICA COVID 19 - ATTIVITA' TRASPORTO TURISTICO DL 41/2021	53331	AUTI PER CONTENIMENTO E CONTRASTO EMERGENZA EPIDEMIOLOGICA COVID 19 - ATTIVITA' TRASPORTO TURISTICO DL 41/2021 E SUCCESSIVE INTEGRAZIONI DI CUI ALL'ART. 6 QUINQUES DL 73/2021	0,00	0,00	664.471,84	664.471,84				0,00	0,00
22626	AUTI PER CONTENIMENTO E CONTRASTO EMERGENZA EPIDEMIOLOGICA COVID 19 - ATTIVITA' PARCHI TEMATICI E GEOLOGICI, ACQUARI E GIARDINI ZOOLOGICI DL 73/2021 ART 8 COMMA 2	53332	AUTI PER CONTENIMENTO E CONTRASTO EMERGENZA EPIDEMIOLOGICA COVID 19 - ATTIVITA' PARCHI TEMATICI E GEOLOGICI, ACQUARI E GIARDINI ZOOLOGICI DL 73/2021 ART 8 COMMA 2	0,00	0,00	1.328.943,68	414.645,13				914.298,55	914.298,55
22629	PROGETTO COMUNITARIO HORIZON 2020 ONEFOREST ENTRATA QUOTA UE 100% - CAPOFILA ROSENHEIM TECHNICAL UNIVERSITY	VARI	vari capitoli di spesa	100.459,69	96.147,63		30.729,20				65.418,43	69.730,49
22639	L.194/2015 PROGETTO ITINERARI VIRTUALI DELL'AGROBIODIVERSITA' IN TOSCANA - RISORSE STATALI	53355	L.194/2015 PROGETTO ITINERARI VIRTUALI DELL'AGROBIODIVERSITA' IN TOSCANA - RISORSE STATALI	23.798,00	23.798,00		0,00	23.680,00			118,00	118,00
22640	CONTRIBUTO DELLO STATO PER IL CONFERIMENTO DI INCARICHI DI COLLABORAZIONE PER IL SUPPORTO AI PROCEDIMENTI AMMINISTRATIVI CONNESSI ALL'ATTUAZIONE DEL PNRR - FINANZIAMENTO STATALE	72131	CONTRIBUTO DELLO STATO PER IL CONFERIMENTO DI INCARICHI DI COLLABORAZIONE PER IL SUPPORTO AI PROCEDIMENTI AMMINISTRATIVI CONNESSI ALL'ATTUAZIONE DEL PNRR - FINANZIAMENTO STATALE	0,00	0,00	3.213.915,18	3.201.674,54				12.240,64	12.240,64
22642	ENTRATE STATALI DA COMPENSAZIONI PER RIDUZIONE RICAVI TARIFFARI NEL PERIODO DI EMERGENZA EPIDEMIOLOGICA DA COVID 19 - ANNUALITA' 2021 - D.L. 41/2021	VARI	vari capitoli di spesa	6.938.858,38	6.938.858,38		6.938.858,37		0,01		0,01	0,00
22643	ENTRATE STATALI PER IL FINANZIAMENTO DI SERVIZI AGGIUNTIVI NEL PERIODO DI EMERGENZA EPIDEMIOLOGICA DA COVID 19 - ANNUALITA' 2021 - D.L. 73/2021	VARI	vari capitoli di spesa	37.091.414,93	37.091.414,93		37.091.414,93				0,00	0,00

Cap. di entrata	Descr.	Capitolo di spesa correlato	Descr.	Risorse vinc. nel risultato di amministrazione al 1/1/2022	Risorse vincolate applicate al bilancio dell'esercizio 2022	Entrate vincolate accertate nell'esercizio 2022	Impegni eserc. 2022 finanziati da entrate vincolate accertate nell'esercizio o da quote vincolate del risultato di amministrazione	Fondo plur. vinc. al 31/12/2022 finanziato da entrate vincolate accertate nell'esercizio o da quote vincolate del risultato di amministrazione	Cancellazione di residui attivi vincolati o eliminazione del vincolo su quote del risultato di amministrazione (+) e cancellazione di residui passivi finanziati da risorse vincolate (-) (gestione dei residui)	Cancellazione nell'esercizio 2022 di impegni finanziati dal fondo plurimale vincolato dopo l'approvazione del rendiconto dell'esercizio 2021 non rimpiegnati nell'esercizio 2022	Risorse vincolate nel bilancio al 31/12/2022	Risorse vincolate nel risultato di amministrazione al 31/12/2022
				(a)	(b)	(c)	(d)	(e)	(f)	(g)	(h)=(b)+(c)-(d)-(e)-(f)-(g))	(i)=(a)+(c)-(e)-(f)-(g)-(h))
22644	ENTRATE STATALI DA COMPENSAZIONE PER RIDUZIONI RICAVI TARIFFARI NEL PERIODO DI EMERGENZA EPIDEMIOLOGICA DA COVID 19 - SALDO 2020 - D.L. 41/2021	32208	D.L. 41/2021 - COMPENSAZIONE PER RIDUZIONI RICAVI TARIFFARI NEL PERIODO DI EMERGENZA EPIDEMIOLOGICA DA COVID 19 SALDO 2020 - AMBITO AUTOMOBILISTICO	0,00	0,00	250,00	250,00				0,00	0,00
22645	ACCOGLIENZA DI GENITORI DETENUTI CON BAMBINI AL SEGUITO IN CASE-FAMIGLIA PROTETTE E IN CASE ALLOGGIO PER L'ACCOGLIENZA RESIDENZIALE DEI NUCLEI MAMMA-BAMBINO	23235	ACCOGLIENZA DI GENITORI DETENUTI CON BAMBINI AL SEGUITO IN CASE-FAMIGLIA PROTETTE E IN CASE ALLOGGIO PER L'ACCOGLIENZA RESIDENZIALE DEI NUCLEI MAMMA-BAMBINO	68.664,17	68.664,17		68.664,17				0,00	0,00
22646	PROMOZIONE SISTEMA TERRITORIALE TOSCANO PER LO SVILUPPO SU UNA RETE INTEGRATA DI SERVIZI PUBBLICI PER L'ASSISTENZA GENERALE ALLE VITTIME DI OGNI TIPOLOGIA DI REATO	23236	PROMOZIONE SISTEMA TERRITORIALE TOSCANO PER LO SVILUPPO SU UNA RETE INTEGRATA DI SERVIZI PUBBLICI PER L'ASSISTENZA GENERALE ALLE VITTIME DI OGNI TIPOLOGIA DI REATO	148.500,00	148.500,00	132.403,61	280.903,61				0,00	0,00
22647	MIPAAF - FONDO FORESTE/PREDISPOSIZIONE PIANI FORESTALI DI INDIRIZZO TERRITORIALI	23237	FONDO FORESTE MIPAAF - PREDISPOSIZIONE PIANI FORESTALI DI INDIRIZZO TERRITORIALI(PFTT) TRASFERIMENTO DA MINISTERO	492.850,00	492.850,00		492.850,00				0,00	0,00
22652	FINANZIAMENTI STATALI PER PROGETTI DI RECUPERO AUTORI VIOLENZA	24629	INTERVENTI EX ART. 26 BIS DEL DECRETO LEGGE N. 104 DEL 2020 VOLTI ALLA PROMOZIONE E AL RECUPERO DEGLI UOMINI AUTORI DI VIOLENZA. TRASFERIMENTI CORRENTI A ASSOCIAZIONI	0,00	0,00	50.000,00	50.000,00				0,00	0,00
22653	ASSISTENZA A VITTIME DI REATO E MEDIAZIONE PENALE CONTRIBUTO STRAORDINARIO DEL MINISTERO DELLA TRANSIZIONE ECOLOGICA - DIRETTIVA HABITAT 92/43/CEE - MISURE DI CONSERVAZIONE E OBIETTIVI NELLE ZONE SPECIALI DI CONSERVAZIONE SITI NATURA 2000	24630	ASSISTENZA A VITTIME DI REATO E MEDIAZIONE PENALE	0,00	0,00	84.000,00	84.000,00				0,00	0,00
22654	FONDO DI SOLIDARIETA' NAZIONALE DI CUI AL D.LGS. 102/2004 PER GLI INTERVENTI COMPENSATIVI DEI DANNI CAUSATI DALLE GELATE, BRINATE E GRANDINATE VERIFICATE NEL PERIODO DA APRILE A GIUGNO 2021 - DM. 655108/2021	41244	Direttiva Habitat 92/43/CEE - Gestione dei Siti di Interesse Comunitario Zone Speciali di Conservazione - Finanziamento straordinario	103.326,03	103.326,03		4.416,00	98.853,34		0,00	56,69	56,69
22655	FONDO DESTINATO AL SOSTEGNO DEI SOGGETTI GESTORI IN RELAZIONE AI COSTI PER LE ESTERNALIZZAZIONI RELATIVE AD ATTIVITA' TECNICA E A PRESTAZIONI PROFESSIONALI	53364	FONDO DI SOLIDARIETA' NAZIONALE PER GLI INTERVENTI COMPENSATIVI DEI DANNI CAUSATI DALLE GELATE, BRINATE E GRANDINATE DA APRILE A GIUGNO 2021 (DM. 655108/2021)	18.767.166,19	18.767.166,19		18.767.166,19				0,00	0,00
22659	FINANZIAMENTO INTERVENTO INFOCONSUMO	21089	FONDO DESTINATO AL SOSTEGNO DEI SOGGETTI GESTORI IN RELAZIONE AI COSTI PER LE ESTERNALIZZAZIONI RELATIVE AD ATTIVITA' TECNICA E A PRESTAZIONI PROFESSIONALI	0,00	0,00	43.200,00	43.200,00				0,00	0,00
22660	FINANZIAMENTO INTERVENTO INFOCONSUMO	11501	SESE PER ACQUISTO AUTOMEZZI INTERVENTO INFOCONSUMO	0,00	0,00	22.197,79	0,00	22.197,79			0,00	0,00

Cap. di entrata	Descr.	Capitolo di spesa correlato	Descr.	Risorse vinc. nel risultato di amministrazione al 1/1/2022	Risorse vincolate applicate al bilancio dell'esercizio 2022	Entrate vincolate accertate nell'esercizio 2022	Impegni eserc. 2022 finanziati da entrate vincolate accertate nell'esercizio o da quote vincolate del risultato di amministrazione	Fondo plur. vinc. al 31/12/2022 finanziato da entrate vincolate accertate nell'esercizio o da quote vincolate del risultato di amministrazione	Cancellazione di residui attivi vincolati o eliminazione del vincolo su quote del risultato di amministrazione (+) e cancellazione di residui passivi finanziati da risorse vincolate (-) (gestione dei residui)	Cancellazione nell'esercizio 2022 di impegni finanziati dal fondo plurimale vincolato dopo l'approvazione del rendiconto dell'esercizio 2021 non reimpegnati nell'esercizio 2022	Risorse vincolate nel bilancio al 31/12/2022	Risorse vincolate nel risultato di amministrazione al 31/12/2022
				(a)	(b)	(c)	(d)	(e)	(f)	(g)	(h)=(b)+(c)-(d)-(e)-(f)-(g)	(i)=(a)+(h)-(j)
22662	ACQUISIZIONE RISORSE DI CUI AL DM 269/2020 PER FINANZIAMENTI AI COMUNI SU INTERVENTI DI BONIFICA PER I SITI ORFANI	42935	FINANZIAMENTI AI COMUNI PER INTERVENTI DI BONIFICA SU SITI ORFANI DI CUI AL DM 269/2020	0,00	0,00	3.915.993,31	0,00	851.500,00			3.064.493,31	3.064.493,31
22665	PROGETTO 40 READY - TRASFERIMENTI DA CAPPILA ASEV. QUOTA STATALE	VARI	vari capitoli di spesa	0,00	0,00	3.070,24	350,50		2.719,74		2.719,74	0,00
22666	ENTRATE STATALI DA COMPENSAZIONE PER RIDUZIONE RICAVI TARIFFARI NEL PERIODO DI EMERGENZA EPIDEMIOLOGICA DA COVID-19 - ANNUALITA' 2021 - D.L. 54/6/2021	VARI	vari capitoli di spesa	0,00	0,00	13.125.806,01	13.125.806,01				0,00	0,00
22669	FSC 2021/2027 - DELIBERA CIPSS 79/2021	VARI	vari capitoli di spesa	0,00	0,00	4.036.126,34	4.036.126,34				0,00	0,00
22672	D.L.4/2022 - PNRR MISURA M2C2-23-RAFFORZAMENTO MOBILITA' CICLISTICA - CICLOVIE TURISTICHE INTERVENTI PER LA REALIZZAZIONE DELLA CICLOVIA TIRRENICA - TRATTO TOSCANO -	32234	D.L.4/2022 - PNRR M2C2-4.1.1-RAFFORZAMENTO MOBILITA' CICLISTICA - CICLOVIE TURISTICHE - INTERVENTI PER LA REALIZZAZIONE DELLA CICLOVIA TIRRENICA - TRATTO TOSCANO - TRASFERIMENTO AGLI E.L.L.	0,00	0,00	3.040.317,79	301.900,42	934.530,78			1.803.886,59	1.803.886,59
22673	D.L. 4/2022 - PNRR MISURA M2C2-23-RAFFORZAMENTO MOBILITA' CICLISTICA - CICLOVIE TURISTICHE INTERVENTI PER LA REALIZZAZIONE DELLA CICLOVIA DEL SOLE - TRATTO TOSCANO	32235	D.L. 4/2022 - PNRR M2C2-4.1.1-RAFFORZAMENTO MOBILITA' CICLISTICA - CICLOVIE TURISTICHE - INTERVENTI PER LA REALIZZAZIONE DELLA CICLOVIA DEL SOLE - TRATTO TOSCANO - TRASFERIMENTO AGLI E.L.L.	0,00	0,00	951.688,42	0,00				951.688,42	951.688,42
22674	D.L. 171/2022 - FINANZIAMENTO PER L'ESPLETAMENTO DEI SERVIZI AGGIUNTIVI E ATTIVITA' DI CONTROLLO NEL TPL NEL PERIODO DI EMERGENZA EPIDEMIOLOGICA DA COVID-19 - ANNUALITA' 2022 - FONDI STATALI	32236	D.L. 171/2022 - FINANZIAMENTO PER L'ESPLETAMENTO DEI SERVIZI AGGIUNTIVI E ATTIVITA' DI CONTROLLO NEL TPL NEL PERIODO DI EMERGENZA EPIDEMIOLOGICA DA COVID-19 - ANNUALITA' 2022 - FONDI STATALI	0,00	0,00	7.391.202,51	7.391.202,51				0,00	0,00
22677	FONDO PER LA CULTURA - ART. 184 DL 34/2020 - RESTAURI SUPERFICI AFFRESCATE VILLA MEDICEA DI CAREGGI	32238	FONDO PER LA CULTURA - ART. 184 DL 34/2020 - RESTAURI SUPERFICI AFFRESCATE VILLA MEDICEA DI CAREGGI	0,00	0,00	647.500,00	0,00	0,00	0,00	0,00	647.500,00	647.500,00
22678	FONDO PER L'INCLUSIONE DELLE PERSONE CON DISABILITA' - PROGRAMMA HORIZON EUROPE -	32239	FONDO PER L'INCLUSIONE DELLE PERSONE CON DISABILITA' - PROGRAMMA HORIZON EUROPE -	0,00	0,00	4.026.376,82	4.026.376,82				0,00	0,00
22682	PROGETTO TEADAL TRUSTWORTHY. ENERGY-AWARE FEDERATED DATA LAKES ALONG THE COMPUTING CONTINUUM - SPESE PER TRASFERTA DEL PERSONALE	14390	PROGETTO TEADAL TRUSTWORTHY. ENERGY-AWARE FEDERATED DATA LAKES ALONG THE COMPUTING CONTINUUM - SPESE PER TRASFERTA DEL PERSONALE	0,00	0,00	16.933,82	1.933,82		15.000,00		15.000,00	0,00
22683	FONDO RISTORI ENTI TERZO SETTORE	53396	FONDO RISTORI ENTI TERZO SETTORE	0,00	0,00	2.530.767,45	2.530.767,45				0,00	0,00
22684	ENTRATE STATALI DI CUI AL PROGETTO TOSCANA-REGIONE ACCESSIBILE A TUTTI	VARI	vari capitoli di spesa	0,00	0,00	1.050.000,00	64.911,94	985.088,05	0,01		0,01	0,00

Cap. di entrata	Descr.	Capitolo di spesa correlato	Descr.	Risorse vinc. nel risultato di amministrazione al 1/1/2022	Risorse vincolate applicate al bilancio dell'esercizio 2022	Entrate vincolate accertate nell'esercizio 2022	Impegni eserc. 2022 finanziati da entrate vincolate accertate nell'esercizio o da quote vincolate del risultato di amministrazione	Fondo plur. vinc. al 31/12/2022 finanziato da entrate vincolate accertate nell'esercizio o da quote vincolate del risultato di amministrazione	Cancellazione di residui attivi vincolati o eliminazione del vincolo su quote del risultato di amministrazione (+) e cancellazione di residui passivi finanziati da risorse vincolate (-) (gestione dei residui)	Cancellazione nell'esercizio 2022 di impegni finanziati dal fondo plurimale vincolato dopo l'approvazione del rendiconto dell'esercizio 2021 non rimpugnati nell'esercizio 2022	Risorse vincolate nel bilancio al 31/12/2022	Risorse vincolate nel risultato di amministrazione al 31/12/2022
				(a)	(b)	(c)	(d)	(e)	(f)	(g)	(h)=(b)+(c)-(d)-(f)-(g)	(i)=(a)+(c)-(e)-(f)
22685	PROGETTO HORIZON EUROPE - TEADAL TRUSTWORTHY, ENERGY-AWARE FEDERATED DATA LAKES ALONG THE COMPUTING CONTINUUM - COSTI INDIRETTI E SPESE PER IL PERSONALE	14391	PROGETTO HORIZON EUROPE - TEADAL TRUSTWORTHY, ENERGY-AWARE FEDERATED DATA LAKES ALONG THE COMPUTING CONTINUUM - SPESE PERSONALE A TEMPO INDETERMINATO	0,00	0,00	184.218,75	0,00		184.218,75		184.218,75	0,00
22693	FONDO PER LE FORESTE ITALIANE (2022)	VARI	vari capitoli di spesa	0,00	0,00	333.633,00	0,00				333.633,00	333.633,00
22694	RISORSE STATALI DEL FONDO PER LA TUTELA DELLA BIODIVERSITA' DI INTERESSE AGRICOLO E ALIMENTARE	53582	PERCORSO DI CONOSCENZA SULL'AGROBIODIVERSITA' PER LE SCUOLE SUPERIORI DI SECONDO GRADO	0,00	0,00	23.798,00	0,00			0,00	23.798,00	23.798,00
22695	RISORSE STATALI DEL FONDO PER LA VALORIZZAZIONE DEI PRODOTTI AGRICOLI TRADIZIONALI E CERTIFICATI DESTINATO AGLI INTERVENTI A FAVORE DELLA TRANSIZIONE ECOLOGICA DEL SETTORE DELLA RISTORAZIONE	VARI	vari capitoli di spesa	0,00	0,00	90.207,20	0,00			0,00	90.207,20	90.207,20
23008	ENTRATE CORRENTI PC INTERREG EUROPE 2014-2020 TANIA - ATTIVITA' AGGIUNTIVE - QUOTA UE CAPOFLA AGENZIA PER LO SVILUPPO EMPOLESE VALDELSA	53324	PC INTERREG EUROPE 2014-2020 TANIA - ATTIVITA' AGGIUNTIVE - SPESE PER MISSIONI - QUOTA UE	0,00	0,00	2.021,14	2.021,14				0,00	0,00
23009	ENTRATE CORRENTI PC INTERREG EUROPE 2014-2020 TANIA - ATTIVITA' AGGIUNTIVE - QUOTA STATO CAPOFLA AGENZIA PER LO SVILUPPO EMPOLESE VALDELSA	53325	PC INTERREG EUROPE 2014-2020 TANIA - ATTIVITA' AGGIUNTIVE - SPESE PER MISSIONI - QUOTA STATO	0,00	0,00	356,67	356,67				0,00	0,00
23013	FINANZIAMENTO BANDO AICS INIZIATIVA ID 01261801/5. GENERAZIONE2030	VARI	vari capitoli di spesa	0,00	0,00	231.890,82	231.890,82				0,00	0,00
23017	FONDO PER IL FINANZIAMENTO DI PROGETTI E ATTIVITA' DI INTERESSE GENERALE NEL TERZO SETTORE OCIPC 719/2020 EMERGENZA COVID19	23248	FONDO PER IL FINANZIAMENTO DI PROGETTI E ATTIVITA' DI INTERESSE GENERALE NEL TERZO SETTORE	0,00	0,00	1.771.506,00	0,00				1.771.506,00	1.771.506,00
23018	FINANZIAMENTO PER RIPRISTINO CAPACITA OPERATIVA L. 30/12/2021 FONDO PER IL CONTROLLO DELLE SPECIE ESOTICHE INVASIVE.	VARI	vari capitoli di spesa	0,00	0,00	462.771,89	416.546,51				46.225,38	46.225,38
23019	DIRETTIVA HABITAT 92/43/CEE. FINANZIAMENTO STRAORDINARIO MISURE DI CONSERVAZIONE RETE NATURA 2000	23295	L.30/12/2021-FONDO PER IL CONTROLLO DELLE SPECIE ESOTICHE INVASIVE.	0,00	0,00	380.000,00	0,00				380.000,00	380.000,00
23020	FINANZIAMENTO PER L'ADEGUAMENTO DEI PREZZI AL FINE DI MITIGARE GLI EFFETTI ECONOMICI DERIVANTI DAGLI AUMENTI ECCEZIONALI DEI PREZZI DI ALCUNI MATERIALI DA COSTRUZIONE - GENIO CIVILE TOSCANA NORD	23296	DIRETTIVA HABITAT 92/43/CEE. FINANZIAMENTO STRAORDINARIO MISURE DI CONSERVAZIONE RETE NATURA 2000	0,00	0,00	194.500,00	0,00				194.500,00	194.500,00
23021	FINANZIAMENTO PER L'ADEGUAMENTO DEI PREZZI AL FINE DI MITIGARE GLI EFFETTI ECONOMICI DERIVANTI DAGLI AUMENTI ECCEZIONALI DEI PREZZI DI ALCUNI MATERIALI DA COSTRUZIONE - GENIO CIVILE TOSCANA NORD	23298	COMPENSAZIONE DEI PREZZI DEI MATERIALI DA COSTRUZIONE PIU' SIGNIFICATIVI AL FINE DI MITIGARE GLI EFFETTI ECONOMICI DERIVANTI DAGLI AUMENTI ECCEZIONALI DEI PREZZI-GENIO CIVILE TOSCANA NORD	0,00	0,00	2.621,17	2.621,17				0,00	0,00

Cap. di entrata	Descr.	Capitolo di spesa correlato	Descr.	Risorse vinc. nel risultato di amministrazione al 1/1/2022	Risorse vincolate applicate al bilancio dell'esercizio 2022	Entrate vincolate accertate nell'esercizio 2022	Impegni eserc. 2022 finanziati da entrate vincolate accertate nell'esercizio o da quote vincolate del risultato di amministrazione	Fondo plur. vinc. al 31/12/2022 finanziato da entrate vincolate accertate nell'esercizio o da quote vincolate del risultato di amministrazione	Cancellazione di residui attivi vincolati o eliminazione del vincolo su quote del risultato di amministrazione (+) e cancellazione di residui passivi finanziati da risorse vincolate (-) (gestione dei risultati)	Cancellazione nell'esercizio 2022 di impegni finanziati dal fondo plurimale vincolato dopo l'approvazione del rendiconto dell'esercizio 2021 non rimpugnati nell'esercizio 2022	Risorse vincolate nel bilancio al 31/12/2022	Risorse vincolate nel risultato di amministrazione al 31/12/2022
				(a)	(b)	(c)	(d)	(e)	(f)	(g)	(h)=(b)+(c)-(d)-(e)-(f)-(g))	(i)=(a)+(c)-(d)-(f)-(g)-(h))
24003	FONDI PROVENIENTI DALLA REGIONE EMILIA ROMAGNA PER LA REALIZZAZIONE DEL PROGETTO SIGMA-TER - SPESE CORRENTI	VARI	vari capitoli di spesa	77.116,32	0,00		0,00		77.116,32		0,00	0,00
24045	TRASFERIMENTI DALLA REGIONE LIGURIA PER LE SPESE DI FUNZIONAMENTO DELL'AUTORITA' DI BACINO DEL FIUME MAGRA L. 19.5.89 N.183 (DELIB. C.R. 371 DEL 26.11.96)	42016	SPESE DI FUNZIONAMENTO DELL'AUTORITA' DI BACINO DEL FIUME MAGRA SOSTENUTE CON PROVENTI DELLA REGIONE LIGURIA L. 19.5.89 N.183 (DELIB. C.R. 371 DEL 26.11.96)	47.849,98	0,00		0,00				0,00	47.849,98
24046	TRASFERIMENTO RISORSE PER PROGETTO SPECIALE MONITORAGGIO RISORSA IDRICA DEL FIUME CECINA	42139	PROGETTO SPECIALE MONITORAGGIO RISORSA IDRICA DEL FIUME CECINA	9.744,80	0,00		0,00				0,00	9.744,80
24049	CONTRIBUTI DA SOGGETTI TERZI DIRETTI AI FINI ISTITUZIONALI DELLA REGIONE TOSCANA	VARI	vari capitoli di spesa	6.505,59	0,00		0,00				0,00	6.505,59
24063	ENTRITO FONDI DA SOGGETTI PRIVATI DA DESTINARE ALL'AUTORITA' COMPETENTE IN MATERIA DI VALUTAZIONE IMPATTO AMBIENTALE L.R. 79/98	14097	SPESE SOSTENUTE DALL'AUTORITA' COMPETENTE DI CUI ALLA L.R. 12.2.2010 N. 10 IN MATERIA DI IMPATTO AMBIENTALE	623.545,09	0,00		0,00		523.545,09		0,00	100.000,00
24092	FONDI CIPE 2007-2013 DELIBERA N. 166/2007 - FINANZIAMENTO ASSISTENZA TECNICA -	74041	FAS 2007/2013 - SPESE PER ASSISTENZA TECNICA - DELIB. CIPE 166/2007	127.098,68	0,00		0,00				0,00	127.098,68
24120	PROVENTI DERIVANTI DA CANONI DI SOGGETTI UTILIZZATORI DI RISORSE GEOTERMICHE (ART. 7 COMMA 2 L.R. 45/1997)	VARI	vari capitoli di spesa	5.833.144,69	534.478,78		42.500,00	127.500,00	4.735,00	7.995,00	372.473,78	5.666.404,69
24134	CONTRIBUTO VERSATO DAI COMUNI PER ADEMPIMENTI CONNESSI ALLA PIANIFICAZIONE E AL MONITORAGGIO IN MATERIA DI ATTIVITA' ESTRATTIVE (L.78/98 ART. 15)	34165	ADEMPIMENTI CONNESSI ALLA PIANIFICAZIONE E AL MONITORAGGIO IN MATERIA DI ATTIVITA' ESTRATTIVE	159.849,60	0,00		0,00				0,00	159.849,60
24135	SERVIZIO CIVILE REGIONALE - ENTRATE DERIVANTI DA SOGGETTI ESTERNI	VARI	vari capitoli di spesa	29.456,65	0,00		0,00		29.456,65		0,00	0,00
24137	RISORSE PROVENIENTI DAGLI E.E.L.L. PER I SERVIZI AGGIUNTIVI DI TPL DI PROPRIA COMPETENZA CONTENUTI NEL LOTTO UNICO REGIONALE	32085	RISORSE PROVENIENTI DAI TRASFERIMENTI DEGLI ENTI LOCALI PER I SERVIZI AGGIUNTIVI DESTINATI ALL'EROGAZIONE DEL CORRISPETTIVO AL SOGGETTO AGGIUDICATARIO DELLA GARA PER IL LOTTO UNICO REGIONALE	3.523.944,54	0,00	44.990.337,87	44.517.057,31		16.694,66		473.280,56	3.980.530,44
24138	ENTRATE PER ANAGRAFE DELL'EDILIZIA SCOLASTICA	VARI	vari capitoli di spesa	125.217,32	91.183,33	15.600,00	91.183,33	5.927,78			9.672,22	43.706,21

Cap. di entrata	Descr.	Capitolo di spesa correlato	Descr.	Risorse vinc. nel risultato di amministrazione al 1/1/2022	Risorse vincolate applicate al bilancio dell'esercizio 2022	Entrate vincolate accertate nell'esercizio 2022	Impegni eserc. 2022 finanziati da entrate vincolate accertate nell'esercizio o da quote vincolate del risultato di amministrazione	Fondo plur. vinc. al 31/12/2022 finanziato da entrate vincolate accertate nell'esercizio o da quote vincolate del risultato di amministrazione	Cancellazione di residui attivi vincolati o eliminazione del vincolo su quote del risultato di amministrazione (+) e cancellazione di residui passivi finanziati da risorse vincolate (-) (gestione dei residui)	Cancellazione nell'esercizio 2022 di impegni finanziati dal fondo plurimale vincolato dopo l'approvazione del rendiconto dell'esercizio 2021 non rimpugnati nell'esercizio 2022	Risorse vincolate nel bilancio al 31/12/2022	Risorse vincolate nel risultato di amministrazione al 31/12/2022
				(a)	(b)	(c)	(d)	(e)	(f)	(g)	(h)=(b)+(c)-(d)-(e)-(f)-(g))	(i)=(a)+(c)-(d)-(e)-(f)-(g))
24141	PROGRAMMA DI SVILUPPO RURALE (FEASR) 2014-2020. SOMME TRASFERITE DA ORGANISMO PAGATORE PER ASSISTENZA TECNICA (QUOTA R.T.)	VARI	vari capitoli di spesa	737,10	0,00	287.113,04	283.830,36				3.282,68	4.019,78
24142	ICAR INTEROPERABILITA' E COOPERAZIONE APPLICATIVA IN RETE FRA LE REGIONI ADESIONI REGIONI	VARI	vari capitoli di spesa	113.550,00	0,00		0,00				0,00	113.550,00
24145	ENTRATE UE PER IL FINANZIAMENTO DEL PROGRAMMA MONITORAGGIO FITOSANITARIO	52930	FINANZIAMENTI PER ATTIVITA' CORRELATE AL REG. UE 652/2014	53.487,72	0,00		0,00				0,00	53.487,72
24146	ENTRATE DERIVANTI DAL SUBENTRO DELLA REGIONE TOSCANA NELLA TITOLARITA' DELLE FUNZIONI DI TOSCANA PROMOZIONE TURISTICA A SEGUITO DELLA RIFORMA DI APET	85661	RISORSE PER IL SUBENTRO NELLA CONVENZIONE CON IRET A SEGUITO DELLA RIFORMA APET	641,40	0,00		0,00		641,40		0,00	0,00
24148	TRASFERIMENTI DA REGIONE UMBRIA RELATIVI ALL'ACCORDO PER IL SUPPORTO NEL SETTORE METEOROLOGICO PER LE ATTIVITA' DI PREVISIONE E PREVENZIONE DEL RISCHIO IDRALICO	42694	CONSORZIO LAMMA. ATTIVITA' STRAORDINARIE DI PREVISIONE E PREVENZIONE DEL RISCHIO IDROGEOLOGICO AI FINI DI PROTEZIONE CIVILE	0,00	0,00	40.000,00	40.000,00				0,00	0,00
24149	ENTRATA IN CONTO CAPITALE DERIVANTE DALLA CHIUSURA DELLA CONTABILITA' SPECIALE N. 5739 EVENTO NOVEMBRE 2012 DA DESTINARE AGLI INTERVENTI GIA' REALIZZATI PREVISTI DAL PIANO APPROVATO DAL D.P.C. CON NOTA PROT. RIA0026767 DEL 14/04/2017.	VARI	vari capitoli di spesa	73.898,22	73.898,22		73.898,22			187.416,41	187.416,41	187.416,41
24151	PROGETTO NEREIDE LIFE 15 ENVIT000268 - CORRENTI - QUOTA UE TRAMITE CAPOFILA UNIVERSITA' DI PISA	VARI	vari capitoli di spesa	75.082,20	0,00		0,00		75.082,20		0,00	0,00
24156	PROGETTO GRITACCESS - PC ITALIA FRANCIA MARITTIMO 2014-2020 - ENTRATA CORRENTE UE (85%) CAPOFILA FRANCESE	VARI	vari capitoli di spesa	0,00	0,00	17.935,81	0,00	0,00	13.338,11	0,00	17.935,81	4.597,70
24161	PON GOVERNANCE E CAPACITA' ISTITUZIONALE 2014-2020 PROGETTO UFFICIO DI PROSSIMITA' ENTRATA STATALE DA AGENZIA DI COESIONE TERRITORIALE	VARI	vari capitoli di spesa	0,00	0,00	93.656,79	84.378,89		9.277,90		9.277,90	0,00
24162	PON GOVERNANCE E CAPACITA' ISTITUZIONALE 2014-2020 PROGETTO UFFICIO DI PROSSIMITA' ENTRATA STATALE DA AGENZIA DI COESIONE TERRITORIALE	VARI	vari capitoli di spesa	0,00	0,00	202.010,34	79.321,47		122.688,87		122.688,87	0,00

Cap. di entrata	Descr.	Capitolo di spesa correlato	Descr.	Risorse vinc. nel risultato di amministrazione al 1/1/2022	Risorse vincolate applicate al bilancio dell'esercizio 2022	Entrate vincolate accertate nell'esercizio 2022	Impegni eserc. 2022 finanziati da entrate vincolate accertate nell'esercizio o da quote vincolate del risultato di amministrazione	Fondo plur. vinc. al 31/12/2022 finanziato da entrate vincolate accertate nell'esercizio o da quote vincolate del risultato di amministrazione	Cancellazione di residui attivi vincolati o eliminazione del vincolo su quote del risultato di amministrazione (+) e cancellazione di residui passivi finanziati da risorse vincolate (-) (gestione dei residui)	Cancellazione nell'esercizio 2022 di impegni finanziati dal fondo plurimale vincolato dopo l'approvazione del rendiconto dell'esercizio 2021 non reimpegnati nell'esercizio 2022	Risorse vincolate nel bilancio al 31/12/2022	Risorse vincolate nel risultato di amministrazione al 31/12/2022
				(a)	(b)	(c)	(d)	(e)	(f)	(g)	(h)=(b)+(c)-(d)-(f)-(g))	(i)=(a)+(c)-(d)-(f)-(g))
24163	ICAR INTEROPERABILITA' E COOPERAZIONE APPLICATIVA IN RETE FRA LE REGIONI - TRASFERIMENTI DA CISIS	14301	ICAR - INTEROPERABILITA' E COOPERAZIONE APPLICATIVA IN RETE FRA LE REGIONI - ACQUISTO BENI E SERVIZI	894,57	0,00	1.245,06	0,00				1.245,06	2.139,63
24164	PROGETTO ERASMUS PLUS APPRENTICESHIP HUBS - TRASFERIMENTI DALL'UE	VARI	vari capitoli di spesa	21.211,19	0,00		0,00		21.211,19		0,00	0,00
24165	PROTOCOLLO DI INTESA PER LA PROGETTAZIONE RELATIVA ALLA REALIZZAZIONE DELLA CICLOVIA TURISTICA TIRRENICA	31349	PROGETTAZIONE PER LA REALIZZAZIONE DELLA CICLOVIA TURISTICA TIRRENICA - D.M. 31/7/2018	24.054,23	24.054,23		0,00	15.735,47			8.318,76	8.318,76
24166	AEROPORTO DI MARINA DI CAMPO - FOSSO DELLA PILA: ADEGUAMENTO CONDIZIONI DI SICUREZZA AERONAUTICA.	41205	AEROPORTO DI MARINA DI CAMPO - FOSSO DELLA PILA: ADEGUAMENTO CONDIZIONI DI SICUREZZA AERONAUTICA	0,00	0,00	457.935,78	457.935,78				0,00	0,00
24171	PROGRAMMA DI SVILUPPO RURALE (FEASR) 2014-2020 - SOMME TRASFERITE DA ORGANISMO PAGATORE (QUOTA STATO)	VARI	vari capitoli di spesa	0,00	0,00	57.580,02	57.580,02				0,00	0,00
24175	PROGRAMMA COMUNITARIO EASI PROGRESS - Progetto VAL.U.E. C.H.A.I.N. Competitiveness - Trasferimenti dal capofila INAPP	VARI	vari capitoli di spesa	14.400,34	0,00	6.747,24	0,00				6.747,24	21.147,58
24180	D.M. 319/2021 - ACQUISTO TRENI PER SERVIZI DI TRASPORTO REGIONALE - PNR. MISURA M2C2 - 4.4.2	31436	D.M. 319/2021 - ACQUISTO TRENI PER SERVIZI DI TRASPORTO REGIONALE - PNR. MISURA M2C2 - 4.4.2	0,00	0,00	6.010.442,06	3.815.931,82				2.194.510,24	2.194.510,24
31004	PROVENTI DERIVANTI DALLA GESTIONE DEL PATRIMONIO AGRICOLO E FORESTALE DELLA REGIONE	32235	PATRIMONIO AGRICOLO FORESTALE REGIONALE - INTERVENTI DI CONSERVAZIONE, MIGLIORAMENTO E POTENZIAMENTO DEI BENI AGRICOLI FORESTALI DELLA REGIONE, FINANZIATI CON I PROVENTI DI CUI ALL'ARTICOLO 31 DELLA L.R. 21.03.2000 N. 39 - QUOTA PARTE REGIONE	1.926.261,40	0,00		0,00		1.926.261,40		0,00	0,00
31141	RIMBORSI PER MISSIONI RELATIVE AD ACCERTAMENTI E VERIFICHE DI IMPIANTI MINERARI E GEOTERMICI	42556	COMPENSI PER MISSIONI RELATIVE AD ACCERTAMENTI E VERIFICHE DI IMPIANTI MINERARI E GEOTERMICI	0,00	0,00	75.000,00	75.000,00				0,00	0,00
32003	PROVENTI DERIVANTI DAL RILASCIO DI AUTORIZZAZIONE PER LA RACCOLTA DEI FUNGHI EPIGEI SPONTANEI	VARI	vari capitoli di spesa	3.658.722,57	72.714,76	1.117.240,06	702.714,76				487.240,06	4.073.247,87
32005	FONDO REGIONALE PER L'OCCUPAZIONE DEI DISABILI	VARI	vari capitoli di spesa	17.316.893,16	12.206.705,61	6.525.962,58	4.000.000,00				14.732.668,19	19.842.855,74
32011	RECUPERI E RIMBORSI DERIVANTI DA ECONOMIE SU SOMME A DESTINAZIONE VINCOLATA RELATIVE A QUOTE DI CORINANZIAMENTO DEL DOCUP OB. 2 2000-2006	74372	ACCANTONAMENTI PER RECUPERI E RIMBORSI DERIVANTI DA ECONOMIE SU SOMME A DESTINAZIONE VINCOLATA - SPESE DI INVESTIMENTO	90.621,23	0,00		0,00		65.298,81		0,00	25.322,42

Cap. di entrata	Descr.	Capitolo di spesa correlato	Descr.	Risorse vinc. nel risultato di amministrazione al 1/1/2022	Risorse vincolate applicate al bilancio dell'esercizio 2022	Entrate vincolate accertate nell'esercizio 2022	Impegni eserc. 2022 finanziati da entrate vincolate accertate nell'esercizio o da quote vincolate del risultato di amministrazione	Fondo plur. vinc. al 31/12/2022 finanziato da entrate vincolate accertate nell'esercizio o da quote vincolate del risultato di amministrazione	Cancellazione di residui attivi vincolati o eliminazione del vincolo su quote del risultato di amministrazione (+) e cancellazione di residui passivi finanziati da risorse vincolate (-) (gestione dei residui)	Cancellazione nell'esercizio 2022 di impegni finanziati dal fondo plurimale vincolato dopo l'approvazione del rendiconto dell'esercizio 2021 non reimpegnati nell'esercizio 2022	Risorse vincolate nel bilancio al 31/12/2022	Risorse vincolate nel risultato di amministrazione al 31/12/2022
				(a)	(b)	(c)	(d)	(e)	(f)	(g)	(h)=(b)+(c)-(d)-(e)-(f)-(g))	(i)=(a)+(c)-(d)-(e)-(f)-(g)-(h))
32015	RIENTRI E RECUPERI RELATIVI AI FONDI CONTITUTI PRESSO GLI ORGANISMI INTERMEDI PER AIUTI ALLE P.M.I. ARTIGIANE E INDUSTRIALI (D.G.R. 559 DEL 23/05/2005)	VARI	vai capitoli di spesa	1.395.429,86	0,00	1.583,38	0,00		30.418,82		1.583,38	1.366.594,42
32017	INTERESSI MATURATI SUL FONDO LEGGE 21592 - IMPRENDITORIA FEMMINILE - GESTITO DAI SOGGETTI ATTUATORI FIDI TOSCANA E ARTIGIANCREDITO TOSCANO	51127	AZIONI PER LE PARI OPPORTUNITA' E L'IMPRESORIA FEMMINILE - AIUTI ALLE IMPRESE FEMMINILI - (EX LEGGE 21592) FINANZIATE CON GLI INTERESSI DEL FONDO PRESSO FIDI TOSCANA E ARTIGIANCREDITO	167.824,59	0,00		0,00				0,00	167.824,59
32018	RIMBORSO DELLE ANTICIPAZIONI RELATIVE AGLI INTERVENTI DI BONIFICA DEI SITI INQUINATI PREVISTE DALL'ART. 28 BIS L.R. 18.05.1998 N. 25 MODIFICATA DALLA L.R. 26.07.2002 N. 29	51644	SPESE DI GESTIONE PER STRUMENTI DI INGEGNERIA FINANZIARIA RELATIVI A RICERCA E SVILUPPO	104.019,52	0,00		0,00				0,00	104.019,52
32038	RIMBORSI/RECUPERI E RESTITUZIONI DI FONDI VINCOLATI - RISORSE CORRENTI	VARI	vai capitoli di spesa	9.223.589,06	266.009,99	2.956.698,35	2.589.869,28	32.374,10	254.711,39	76.452,81	676.917,77	9.379.785,45
32051	AZIONI PER L'IMPRESORIA FEMMINILE - AIUTI ALLE IMPRESE (EX L. 21592) - RIMBORSO DELLE ECONOMIE E DEI RECUPERI DA PARTE DEI SOGGETTI ATTUATORI O DELLE STESSA IMPRESE RELATIVI AI CONTRIBUTI FINANZIATI CON I BANDI DELLA L. 21592	51300	AZIONI PER L'IMPRESORIA FEMMINILE - AIUTI ALLE IMPRESE (EX L. 21592) - RIMBORSO DELLE ECONOMIE E DEI RECUPERI A SEGUITO DEI CONTRIBUTI DESTINATI ALLE IMPRESE FINANZIATE CON I BANDI DELLA L. 21592 DA RESTITUIRE ALLO STATO AI SENSI DEL DPR. 31400 ART. 16 E ART. 20	3.083.463,62	1.927.551,61		1.927.551,61				0,00	1.155.912,01
32056	AZIONI PER L'IMPRESORIA FEMMINILE - AIUTI ALLE IMPRESE (EX L. 21592) INTERESSI DERIVANTI DAI RECUPERI ALLE IMPRESE A SEGUITO DEI CONTRIBUTI DI CUI AI BANDI DELLA L. 21592 RESTITUITI DAI SOGGETTI ATTUATORI O DALLE STESSA IMPRESE	51338	AZIONI PER L'IMPRESORIA FEMMINILE - AIUTI ALLE IMPRESE (EX L. 21592) INTERESSI DERIVANTI DAI RECUPERI ALLE IMPRESE A SEGUITO DEI CONTRIBUTI DI CUI AI BANDI DELLA L. 21592 DA RESTITUIRE ALLO STATO AI SENSI DEL DPR. 31400 ART. 20	409.044,86	0,00		0,00				0,00	409.044,86
32081	RECUPERI E RIMBORSI DERIVANTI DA ECONOMIE SU SOMME A DESTINAZIONE VINCOLATA RELATIVE A QUOTE DI CORINAZIAMENTO DEL POR OB. CRO FSE 2007-2013	74371	ACCANTONAMENTI PER RECUPERI E RIMBORSI DERIVANTI DA ECONOMIE SU SOMME A DESTINAZIONE VINCOLATA - SPESE CORRENTI	6.000,00	0,00		0,00				0,00	6.000,00
32089	RECUPERI E RIMBORSI DERIVANTI DA ECONOMIE SU SOMME A DESTINAZIONE VINCOLATA RELATIVE AL PAR FAS 2007/2013	74059	UTILIZZO RECUPERI E RIMBORSI DERIVANTI DA ECONOMIE SU SOMME A DESTINAZIONE VINCOLATA RELATIVE A FONDI PAR FAS 2007/2013 (DELIBERA CIPE 166/07)	2.096,47	0,00		0,00		2.096,47		0,00	0,00

Cap. di entrata	Descr.	Capitolo di spesa correlato	Descr.	Risorse vinc. nel risultato di amministrazione al 1/1/2022	Risorse vincolate applicate al bilancio dell'esercizio 2022	Entrate vincolate accertate nell'esercizio 2022	Impegni eserc. 2022 finanziati da entrate vincolate accertate nell'esercizio o da quote vincolate del risultato di amministrazione	Fondo plur. vinc. al 31/12/2022 finanziato da entrate vincolate accertate nell'esercizio o da quote vincolate del risultato di amministrazione	Cancellazione di residui attivi vincolati o eliminazione del vincolo su quote del risultato di amministrazione (+) e cancellazione di residui passivi finanziati da risorse vincolate (-) (gestione dei residui)	Cancellazione nell'esercizio 2022 di impegni finanziati dal fondo plurimale vincolato dopo l'approvazione del rendiconto dell'esercizio 2021 non rimpagati nell'esercizio 2022	Risorse vincolate nel bilancio al 31/12/2022	Risorse vincolate nel risultato di amministrazione al 31/12/2022
				(a)	(b)	(c)	(d)	(e)	(f)	(g)	(h)=(b)+(c)-(d)-(f)-(g)	(i)=(a)+(c)-(d)-(e)-(f)-(g)
32090	L.R. 36/95 E S.M.I. PROGRAMMI SVILUPPO ARTIGIANATO. RIENTRI DA REVOCHE E RECUPERI RELATIVI A AIUTI RIMBORSABILI CONCESSI ALLE IMPRESE SU FONDI COSTITUITI PRESSO L'ORGANISMO INTERMEDIO ARTIGIANCREDITO TOSCANO	51578	L.R. 36/95 E S.M.I. PROGRAMMI SVILUPPO ARTIGIANATO. RIASSEGNAZIONE RIENTRI DA REVOCHE AIUTI RIMBORSABILI CONCESSI ALLE IMPRESE E RELATIVI A FONDI COSTITUITI PRESSO L'ORGANISMO INTERMEDIO ARTIGIANCREDITO TOSCANO	924.930,06	0,00		0,00				0,00	924.930,06
32109	RECUPERI, REVOCHE E RESTITUZIONI DI RISORSE VINCOLATE DEL FONDO UNICO DELLE IMPRESE	VARI	vari capitoli di spesa	22.434.007,76	3.567.773,85	1.739.192,51	4.098.133,72	1.067.140,00	140.966,52	677,61	142.370,25	18.867.637,64
32110	ENTRATE CORRENTI RELATIVE A RIENTRI, RECUPERI E REVOCHE DEL FONDO UNICO IMPRESE DA DESTINARE A INTERVENTI PER PICCOLI PRESTITI DI EMERGENZA.	VARI	vari capitoli di spesa	72.183,38	0,00	950.000,00	943.371,67	6.628,33	-2.707,80		0,00	74.891,18
32112	INTERESSI ATTIVI MATURATI SUI FONDI COSTITUITI PRESSO GLI ORGANISMI INTERMEDI PER LA GESTIONE DELLE MISURE/AZIONI DI FONDI STRUTTURALI (FOR CREO FESR 2007/2013, DOCUP OB. 2 (2000/2006) RELATIVI AL FONDO UNICO PER LE IMPRESE	14368	SPESE RELATIVE AI SERVIZI FINANZIARI PER LA GESTIONE DEI C/C BANCARI PRESSO GLI ORGANISMI INTERMEDI	4.422,01	0,00		0,00				0,00	4.422,01
32119	INTROITO PROVENTI DAL RECUPERO PREVISTO DALLA SENTENZA DELLA CORTE DEI CONTI N. 301/2013 DA UTILIZZARE PER LE ATTIVITA' DERIVANTI DALLA GESTIONE DEL COMMISSARIATO DELEGATO AL RISANAMENTO AMBIENTALE DELLA LAGUNA DI ORBETELLO.	VARI	vari capitoli di spesa	381.974,66	0,00		0,00				0,00	381.974,66
32121	INTROITO RECUPERI DISPOSTI SU SOMME CORRISPOSTE A VALERE DELLE RISORSE DI CUI ALLE OPCM 3850/2010 E 3974/2011	74081	RESTITUZIONE ALLE GESTIONI POST COMMISSARIALI DEGLI INTROITI RECUPERATI SU SOMME CORRISPOSTE IN RELAZIONE ALLE OPCM 3850/2010 (OCDPC 84/2013) E 3974/2011 (OCDPC 45/2013)	2.738.634,27	484,45		484,45				0,00	2.738.149,82
32123	PROVENTI DERIVANTI DALLA MOBILITA' VENATORIA (L.R. 3/1994 ART. 13 TER)	35068	INTERVENTI PER LA GESTIONE FAUNISTICA DEL TERRITORIO	77.270,82	0,00		0,00				0,00	77.270,82
32134	RIMBORSI, RECUPERI E RESTITUZIONI DI FONDI VINCOLATI - CONTO CAPITALE DA IMPRESE	VARI	vari capitoli di spesa	1.199.868,01	0,00	671.299,30	0,00	0,00	0,00	0,00	671.299,30	1.871.167,31
32136	RIMBORSI, RECUPERI E RESTITUZIONI DI FONDI VINCOLATI - CONTO CAPITALE AMMINISTRAZIONI LOCALI	VARI	vari capitoli di spesa	1.004.892,59	186.350,90	2.506.502,85	25.136,57	2.522.753,53	30.550,00	13.354,00	158.317,65	946.309,34

Cap. di entrata	Descr.	Capitolo di spesa correlato	Descr.	Risorse vinc. nel risultato di amministrazione al 1/1/2022	Risorse vincolate applicate al bilancio dell'esercizio 2022	Entrate vincolate accertate nell'esercizio 2022	Impegni eserc. 2022 finanziati da entrate vincolate accertate nell'esercizio o da quote vincolate del risultato di amministrazione	Fondo plur. vinc. al 31/12/2022 finanziato da entrate vincolate accertate nell'esercizio o da quote vincolate del risultato di amministrazione	Cancellazione di residui attivi vincolati o eliminazione del vincolo su quote del risultato di amministrazione (+) e cancellazione di residui passivi finanziati da risorse vincolate (-) (gestione dei residui)	Cancellazione nell'esercizio 2022 di impegni finanziati dal fondo plurimale vincolato dopo l'approvazione del rendiconto dell'esercizio 2021 non rimpagati nell'esercizio 2022	Risorse vincolate nel bilancio al 31/12/2022	Risorse vincolate nel risultato di amministrazione al 31/12/2022
				(a)	(b)	(c)	(d)	(e)	(f)	(g)	(h)=(b)+(c)-(d)-(f)+(g)	(i)=(a)+(c)-(d)-(f)+(g)
32140	RECUPERI E RIMBORSI DERIVANTI DA ECONOMIE SU SOMME A DESTINAZIONE VINCOLATA RELATIVE A QUOTE DI COFINANZIAMENTO POR CREO FESR 2007-2013 - CONTO CAPITALE	74372	ACCANTONAMENTI PER RECUPERI E RIMBORSI DERIVANTI DA ECONOMIE SU SOMME A DESTINAZIONE VINCOLATA - SPESE DI INVESTIMENTO	4.568.785,53	0,00	12.572,48	0,00				12.572,48	4.581.358,01
32142	ENTRATE IN CONTO CAPITALE PER RIENTRI, RECUPERI, REVOCHE E RESTITUZIONI (DI RISORSE VINCOLATE) DEL FONDO UNICO PER LE IMPRESE	VARI	vari capitoli di spesa	7.780.545,23	800.000,00	465.507,09	800.000,00		12.225,28		465.507,09	7.433.827,04
32143	ENTRATE IN CONTO CAPITALE RELATIVE A RIENTRI, RECUPERI E REVOCHE DEL FONDO UNICO IMPRESE DA DESTINARE A INTERVENTI PER PICCOLI PRESTITI DI EMERGENZA.	VARI	vari capitoli di spesa	146.562,40	0,00	520,99	0,00		0,11		520,99	147.083,28
32145	RECUPERI E RIMBORSI DERIVANTI DA ECONOMIE SU SOMME A DESTINAZIONE VINCOLATA RELATIVE A QUOTE DI COFINANZIAMENTO DEL POR FSE OB.ICO 2014-2020 - ENTRATE CORRENTI	VARI	vari capitoli di spesa	3.036.626,39	1.657.458,21	1.497.832,12	428.704,91	1.408.499,25	59.332,98		1.318.086,17	2.637.921,37
32150	RECUPERO RISORSE DA ORGANISMI INTERMEDI DI DISPONIBILITÀ SU FONDI RELATIVI AL DOCUP 2000/2006 DA DESTINARSI ALL'ATTUAZIONE DI INTERVENTI A SOSTEGNO PMI TOSCANA	51948	SPESE DI GESTIONE DI CUI ALL'ORDINANZA DIP. PROTEZIONE CIVILE 383 DEL 16.8.2016	1.298,02	0,00		0,00		1.298,02		0,00	0,00
32151	AZIENDE A RISCHIO DI INCIDENTE RILEVANTE. ENTRATE DERIVANTI DA VERSAMENTO TARIFFA PER LE ATTIVITÀ SPETTIVE IEX ART.27 DEL D.LGS. 105/2005	VARI	vari capitoli di spesa	0,00	0,00	18.022,03	18.022,03				0,00	0,00
32160	RECUPERI E RIMBORSI SU SOMME A DESTINAZIONE VINCOLATA RELATIVE A QUOTE DI COFINANZIAMENTO POR FESR 2014-2020 - ENTRATA CORRENTE	81243	RISORSE PROVENIENTI DA ORGANISMI INTERMEDI DA RIDESTINARE AD AZIONI DEL POR FESR 2014-2020 A SEGUITO DI RIMODULAZIONI- SPESA CORRENTE	0,00	0,00	4.042.270,98	4.000.000,00				42.270,98	42.270,98
32162	RECUPERI E RIMBORSI SU SOMME A DESTINAZIONE VINCOLATA RELATIVE A QUOTE DI COFINANZIAMENTO POR FESR 2014-2020 - ENTRATA IN CONTO CAPITALE DA IMPRESE	81180	RISORSE IN CONTO CAPITALE PROVENIENTI DA ORGANISMI INTERMEDI DA RIDESTINARE AD AZIONI DEL POR FESR 2014-2020 A SEGUITO DI RIMODULAZIONI	12.297.550,02	1.901.272,58	13.666.341,76	8.551.795,97		118.400,72	71.704,73	7.087.523,10	17.365.399,82
32163	RECUPERI, RIMBORSI E RESTITUZIONI SU SOMME A DESTINAZIONE VINCOLATA RELATIVE A QUOTE DI COFINANZIAMENTO POR CREO FESR 2007/2013 - CONTO CAPITALE DA AMMINISTRAZIONI LOCALI	74372	ACCANTONAMENTI PER RECUPERI E RIMBORSI DERIVANTI DA ECONOMIE SU SOMME A DESTINAZIONE VINCOLATA - SPESE DI INVESTIMENTO	91.789,23	0,00	51.609,76	0,00				51.609,76	143.398,99

Cap. di entrata	Descr.	Capitolo di spesa correlato	Descr.	Risorse vinc. nel risultato di amministrazione al 1/1/2022	Risorse vincolate applicate al bilancio dell'esercizio 2022	Entrate vincolate accertate nell'esercizio 2022	Impegni eserc. 2022 finanziati da entrate vincolate accertate nell'esercizio o da quote vincolate del risultato di amministrazione	Fondo plur. vinc. al 31/12/2022 finanziato da entrate vincolate accertate nell'esercizio o da quote vincolate del risultato di amministrazione	Cancellazione di residui attivi vincolati o eliminazione del vincolo su quote del risultato di amministrazione (+) e cancellazione di residui passivi finanziati da risorse vincolate (-) (gestione dei residui)	Cancellazione nell'esercizio 2022 di impegni finanziati dal fondo plurennale vincolato dopo l'approvazione del rendiconto dell'esercizio 2021 non rimpugnati nell'esercizio 2022	Risorse vincolate nel bilancio al 31/12/2022	Risorse vincolate nel risultato di amministrazione al 31/12/2022
				(a)	(b)	(c)	(d)	(e)	(f)	(g)	(h)=(b)+(c)-(d)-(f)+(g)	(i)=(a)+(c)-(d)-(f)
32165	ENTRATE IN CONTO CAPITALE PER RIENTRI, RECUPERI, REVOCHIE E RESTITUZIONI (DI RISORSE VINCOLATE) DEL FONDO UNICO PER LE IMPRESE DA PARTE DI AGENZIE REGIONALI	51646	INTERVENTI FINANZIATI CON RIENTRI, RECUPERI, REVOCHIE E RESTITUZIONI RELATIVI AL FONDO UNICO DELLE IMPRESE - SPESE DI INVESTIMENTO	2.609,68	0,00	27.311,84	0,00				27.311,84	29.921,52
32167	RECUPERI DI SOMME A DESTINAZIONE VINCOLATA RELATIVE AL PON IOG - GARANZIA GIOVANI 2014-2020	62264	UTILIZZO RECUPERI DI SOMME A DESTINAZIONE VINCOLATA RELATIVE AL PON IOG - GARANZIA GIOVANI 2014-2020	1.327.147,29	0,00		0,00				0,00	1.327.147,29
32168	RECUPERI DI SOMME A DESTINAZIONE VINCOLATA RELATIVE A PROGETTI FSE POR 2007-2013 DA RESTITUIRE A PROVINCE/CM. AMBITO TERRITORIALE: AREZZO, FIRENZE, PRATO	62664	FORMAZIONE DESTINATI AI LAVORATORI (L.53/2000)	94.639,53	0,00		0,00				0,00	94.639,53
32173	FONDO UNICO DELLE INFRASTRUTTURE ATTIVITA' PRODUTTIVE - REVOCHIE RECUPERI E RESTITUZIONI DA AMMNI PUBBL.	VARI	vari capitoli di spesa	63.752,12	0,00	30.224,49	0,00	3.631,15			26.593,34	90.345,46
32208	PROGETTO PROGRAMMA ERASMUS PLUS STRIDE FOR STRADE	VARI	vari capitoli di spesa	9.006,40	6.800,00	2.251,60	5.948,26	2.500,00			603,34	2.809,74
32209	ENTRATE RELATIVE AD UTILI DI ENTI DIPENDENTI CON DESTINAZIONE VINCOLATA	62813	ONERI DI GESTIONE DEI SERVIZI PER L'IMPIEGO E DELLE POLITICHE ATTIVE DEL LAVORO TRAMITE INTROITO UTILI DI ENTI CON DESTINAZIONE VINCOLATA.	4.773.551,00	4.773.551,00	907.715,00	4.033.551,00				1.647.715,00	1.647.715,00
32210	ENTRATE IN CONTO CAPITALE PER RIENTRI, RECUPERI, REVOCHIE E RESTITUZIONI DI RISORSE VINCOLATE DEL FONDO UNICO PER LE IMPRESE	53384	SOSTEGNO AGLI INVESTIMENTI STRATEGICI IN RICERCA E SVILUPPO DELLE IMPRESE - RISORSE VINCOLATE	0,00	0,00	973.590,00	473.475,78				500.114,22	500.114,22
32211	PROVENTI DERIVANTI DA LASCITI TESTAMENTARI E DONAZIONI FINALIZZATI ALLA STAMPERIA NAZIONALE BRAILLE	22210	SPESE STAMPERIA NAZIONALE BRAILLE	0,00	0,00	155,00	0,00				155,00	155,00
32212	DECRETO DIRETTORIALE MLPS N.27 DEL 4/08/2021 RISORSE PER IL PATTO DEL LAVORO IN TOSCANA	VARI	vari capitoli di spesa	0,00	0,00	1.760.651,39	1.760.651,39				0,00	0,00
32213	RISORSE PNRR DI CUI ALL'INTERVENTO MSCI POLITICHE ATTIVE DEL LAVORO E FORMAZIONE DESTINATE AL FINANZIAMENTO DEL PROGRAMMA GARANZIA OCCUPABILITA' DEI LAVORATORI - GOL	VARI	vari capitoli di spesa	0,00	0,00	38.016.000,00	5.377.900,00	27.462.472,79			5.175.627,21	5.175.627,21
32214	FINANZIAMENTO PER L'ADEGUAMENTO DEI PREZZI AL FINE DI MITIGARE GLI EFFETTI ECONOMICI DERIVANTI DAGLI AUMENTI ECCEZIONALI DEI PREZZI DI ALCUNI MATERIALI DA COSTRUZIONE FAR FONDO AGEVOLAZIONE ALLA RICERCA - RIMBORSI CREDITO AGEVOLATO	41259	COMPENSAZIONE DEI PREZZI DEI MATERIALI DA COSTRUZIONE PIU' SIGNIFICATIVI AL FINE DI MITIGARE GLI EFFETTI ECONOMICI DERIVANTI DAGLI AUMENTI ECCEZIONALI DEI PREZZI	0,00	0,00	59.623,79	59.623,79				0,00	0,00
32215	RICERCA - RIMBORSI CREDITO AGEVOLATO	41260	FAR FONDO AGEVOLAZIONI ALLA RICERCA - RIMBORSO SOMME AL MIUR	0,00	0,00	1.905.000,00	1.905.000,00				0,00	0,00

Cap. di entrata	Descr.	Capitolo di spesa correlato	Descr.	Risorse vinc. nel risultato di amministrazione al 1/1/2022	Risorse vincolate applicate al bilancio dell'esercizio 2022	Entrate vincolate accertate nell'esercizio 2022	Impegni eserc. 2022 finanziati da entrate vincolate accertate nell'esercizio o da quote vincolate del risultato di amministrazione	Fondo plur. vinc. al 31/12/2022 finanziato da entrate vincolate accertate nell'esercizio o da quote vincolate del risultato di amministrazione	Cancellazione di residui attivi vincolati o eliminazione del vincolo su quote del risultato di amministrazione (+) e cancellazione di residui passivi finanziati da risorse vincolate (-) (gestione dei residui)	Cancellazione nell'esercizio 2022 di impegni finanziati dal fondo plurimale vincolato dopo l'approvazione del rendiconto dell'esercizio 2021 non rimpiegati nell'esercizio 2022	Risorse vincolate nel bilancio al 31/12/2022	Risorse vincolate nel risultato di amministrazione al 31/12/2022
				(a)	(b)	(c)	(d)	(e)	(f)	(g)	(h)=(b)+(c)-(d)-(f)+(g)	(i)=(a)+(c)-(d)-(f)
32220	ACQUISIZIONE RISORSE STATALI DI CUI ALLA LEGGE 208/2015 PER CICLOVIA TIRRENICA - TRATTO TOSCANO	32244	DM 517/2018, CICLOVIE TURISTICHE DI INTERESSE NAZIONALE. INTERVENTI PER LA REALIZZAZIONE DELLA CICLOVIA TIRRENICA - TRATTO TOSCANO - TRASFERIMENTI AGLI ENTI	0,00	0,00	2.686.256,21	0,00	96.000,00	0,00	0,00	2.590.256,21	2.590.256,21
32221	RIMBORSI, RECUPERI E RESTITUZIONI DI FONDI VINCOLATI - CONTO CAPITALE AMMINISTRAZIONI CENTRALI	VARI	vari capitoli di spesa	0,00	0,00	10.870,00	0,00	10.870,00			0,00	0,00
41050	POR CREO FESR 2014/2020 ENTRATE COMUNITARIE A FRONTE DI SPESE DI INVESTIMENTO	VARI	vari capitoli di spesa	31.367,75	0,00	5.514.868,43	5.514.868,43	0,00	0,00	0,00	0,00	31.367,75
41051	PC ITALIA-FRANCIA MARITTIMO 2014-2020 - ENTRATE UE A FRONTE DI SPESE IN CONTO CAPITALE.	VARI	vari capitoli di spesa	29.466,69	18.194,28	5.153.684,95	5.171.879,23	0,00	0,00	0,00	0,00	11.272,41
41054	FEAMP 2014/2020 - FINANZIAMENTO UE - ENTRATE IN CONTO CAPITALE PER ATTUAZIONE DI MISURE REGIONALI DI INTERVENTO PREVISTE DAL PROGRAMMA NAZIONALE	55900	ATTUAZIONE DI MISURE REGIONALI DI INTERVENTO PREVISTE DAL PROGRAMMA NAZIONALE	0,00	0,00	1.219.653,89	1.219.653,89				0,00	0,00
41055	FONDO ASILO, MIGRAZIONE E INTEGRAZIONE - FAMI 2014-2020 - ENTRATE IN CONTO CAPITALE - QUOTA UE	23161	FAMI 2014-2020 - PROGETTO SOFT - ACQUISTO HARDWARE - QUOTA UE	503,08	0,00		0,00				0,00	503,08
41056	PROGRAMMA HORIZON 2020 - PROGETTO NEFERTITI	VARI	vari capitoli di spesa	76.569,74	51.131,06	4.442,79	21.364,59				34.209,26	59.647,94
41057	PROGRAMMA HORIZON 2020 - PROGETTO ROSEWOOD	VARI	vari capitoli di spesa	30.890,02	0,00		0,00		30.890,02		0,00	0,00
41058	FSC 2014-2020 - FINANZIAMENTO INTERVENTI FONDO SVILUPPO E COESIONE L. 190/2014 FONDI CIPE DELIBERA N. 101/2017.	53268	SOSTEGNO ALL'AVANZAMENTO TECNOLOGICO DELLE IMPRESE ATTRAVERSO IL FINANZIAMENTO DI LINEE PILOTA E AZIONI DI VALIDAZIONE PRECOCE DEI PRODOTTI E DI DIMOSTRAZIONE SU LARGA SCALA. DEL. CIPE 101/2017	0,00	0,00	1.000.000,00	1.000.000,00				0,00	0,00
41059	FONDO UNICO PER INFRASTRUTTURE ATTIVITA' PRODUTTIVE - FAS - RECUPERI DA O.I.	VARI	vari capitoli di spesa	144.123,20	0,00		0,00				0,00	144.123,20
41061	DIPOR 198/16. INTERVENTI DI SISTEMAZIONE DEL TORRENTE CARRIONE RAMO TORANO E RAMO COLONNATA	42751	D.P.G.R. 198/16. INTERVENTI DI SISTEMAZIONE DEL TORRENTE CARRIONE, RAMO TORANO E RAMO COLONNATA	32.222,10	0,00		0,00		-2.985,04	187.192,35	187.192,35	222.399,49
41062	FONDO UNICO PER INFRASTRUTTURE ATTIVITA' PRODUTTIVE - REVOCHE RECUPERI E RESTITUZIONI DA ORGANISMI INTERMEDI	90128	INTERVENTI PER INFRASTRUTTURE ATTIVITA' PRODUTTIVE DI CUI AL FONDO UNICO FINANZIATI CON REVOCHE RECUPERI E RESTITUZIONI DA O.I.	6.449,21	0,00	984,89	0,00				984,89	7.434,10

Cap. di entrata	Descr.	Capitolo di spesa correlato	Descr.	Risorse vinc. nel risultato di amministrazione al 1/1/2022	Risorse vincolate applicate al bilancio dell'esercizio 2022	Entrate vincolate accertate nell'esercizio 2022	Impegni eserc. 2022 finanziati da entrate vincolate accertate nell'esercizio o da quote vincolate del risultato di amministrazione	Fondo plur. vinc. al 31/12/2022 finanziato da entrate vincolate accertate nell'esercizio o da quote vincolate del risultato di amministrazione	Cancellazione di residui attivi vincolati o eliminazione del vincolo su quote del risultato di amministrazione (+) e cancellazione di residui passivi finanziati da risorse vincolate (-) (gestione dei residui)	Cancellazione nell'esercizio 2022 di impegni finanziati dal fondo plurimale vincolato dopo l'approvazione del rendiconto dell'esercizio 2021 non rimpagati nell'esercizio 2022	Risorse vincolate nel bilancio al 31/12/2022	Risorse vincolate nel risultato di amministrazione al 31/12/2022
				(a)	(b)	(c)	(d)	(e)	(f)	(g)	(h)=(b)+(c)-(d)-(e)+(f)	(i)=(a)+(c)-(d)-(e)+(f)
41063	FONDO UNICO PER LE INFRASTRUTTURE ATTIVITA' PRODUTTIVE - FAS - REVOCHE RECUPERI E RESTITUZIONI DA AMMNI LOCALI	30129	INTERVENTI PER INFRASTRUTTURE ATTIVITA' PRODUTTIVE DI CUI AL FONDO UNICO FINANZIATI CON REVOCHE RECUPERI E RESTITUZIONI DA AMMNI PUBBL. (FAS)	827.438,70	0,00	262.244,53	0,00	262.244,53		2.402,53	2.402,53	829.841,23
41067	PROGRAMMA NAZIONALE DEL FONDO ASILO, MIGRAZIONE E INTEGRAZIONE (FAMI) 2014-2020 - PROGETTO "COMMIT - COMPETENZE MIGRANTI IN TOSCANA" - ENTRATA UE RT IN CONTO CAPITALE	52823	PROGRAMMA NAZIONALE DEL FONDO ASILO, MIGRAZIONE E INTEGRAZIONE (FAMI) 2014-2020 - PROGETTO "COMMIT - COMPETENZE MIGRANTI IN TOSCANA" - SOFTWARE PER REALIZZAZIONE SISTEMA INFORMATIVO, QUOTA UE	0,00	0,00	0,00	0,00	0,00		3.595,00	3.595,00	3.595,00
41069	EVENTO ALLUVIONALE OTTOBRE 2013 - RISORSE PROVENIENTI DALLA CHIUSURA DELLA CS N. 5786 PIANO ULTERIORI INTERVENTI	42773	EVENTO ALLUVIONALE OTTOBRE 2013 - CHIUSURA CONTABILITA' SPECIALE N. 5786 PIANO ULTERIORI INTERVENTI	57.056,91	0,00	0,00	0,00	0,00			0,00	57.056,91
41070	DL 50/2017 CONVERTITO IN LEGGE 96/2017 E DPCM DEL 12 APRILE 2018 - TRASFERIMENTO IN CONTO CAPITALE	VARI	vari capitoli di spesa	443.087,64	321.381,09		275.252,74	18.519,60		2.851,77	30.460,52	152.167,07
41073	FAMI 2014-2020 - PROGETTO SOFT II - ENTRATE IN CONTO CAPITALE - QUOTA UE	24535	FAMI 2014-2020 - PROGETTO SOFT II - ACQUISTO HARDWARE - QUOTA UE	1.000,00	0,00	0,00	0,00	0,00			0,00	1.000,00
41074	FAMI 2014-2020 - PROGETTO SOFT II - ENTRATE IN CONTO CAPITALE - QUOTA STATO	24536	FAMI 2014-2020 - PROGETTO SOFT II - ACQUISTO HARDWARE - QUOTA STATO	1.000,00	0,00	0,00	0,00	0,00			0,00	1.000,00
41075	PC IFM 2014-2020 PROGETTO CAMBIO VIA - CAMMINI E BIODIVERSITA' - VALORIZZAZIONE ITINERARI E ACCESSIBILITA' PER LA TRANSMANZA	12511	PC IFM 2014-2020 PROGETTO CAMBIO VIA - CAMMINI E BIODIVERSITA' - VALORIZZAZIONE ITINERARI E ACCESSIBILITA' PER LA TRANSMANZA ATTREZZATURE QUOTA UE (85%)	0,00	0,00	16.460,82	16.460,82	0,00	0,00	0,00	0,00	0,00
41076	PC IFM 2014-2020 PROGETTO CAMBIO VIA - CAMMINI E BIODIVERSITA' - VALORIZZAZIONE ITINERARI E ACCESSIBILITA' PER LA TRANSMANZA	12512	PC IFM 2014-2020 PROGETTO CAMBIO VIA - CAMMINI E BIODIVERSITA' - VALORIZZAZIONE ITINERARI E ACCESSIBILITA' PER LA TRANSMANZA ATTREZZATURE QUOTA STATO (15%)	0,00	0,00	2.904,85	2.904,85	0,00	0,00	0,00	0,00	0,00
41077	IFM 2014-2020 - PROGETTO MEDCOOPFIRE - COOPERAZIONE MEDITERRANEA PER LA DIFESA DELLE FORESTE DAGLI INCENDI BENI ENTRATE IN CONTO CAPITALE - QUOTA UE (85%) CUP D74I19001370007 TRAMITE CAPOFILA REGIONE LIGURIA	12553	IFM 2014-2020 - PROGETTO MEDCOOPFIRE - COOPERAZIONE MEDITERRANEA PER LA DIFESA DELLE FORESTE DAGLI INCENDI BENI MATERIALI (MEZZI DI TRASPORTO STRADALI) QUOTA UE (85%) CUP D74I19001370007	0,00	0,00	76.900,47	76.900,47	0,00	0,00	0,00	0,00	0,00

Cap. di entrata	Descr.	Capitolo di spesa correlato	Descr.	Risorse vinc. nel risultato di amministrazione al 1/1/2022	Risorse vincolate applicate al bilancio dell'esercizio 2022	Entrate vincolate accertate nell'esercizio 2022	Impegni eserc. 2022 finanziati da entrate vincolate accertate nell'esercizio o da quote vincolate del risultato di amministrazione	Fondo plur. vinc. al 31/12/2022 finanziato da entrate vincolate accertate nell'esercizio o da quote vincolate del risultato di amministrazione	Cancellazione di residui attivi vincolati o eliminazione del vincolo su quote del risultato di amministrazione (a) e cancellazione di residui passivi finanziati da risorse vincolate (-) (gestione dei residui)	Cancellazione nell'esercizio 2022 di impegni finanziati dal fondo plurimale vincolato dopo l'approvazione del rendiconto dell'esercizio 2021 non reimpegnati nell'esercizio 2022	Risorse vincolate nel bilancio al 31/12/2022	Risorse vincolate nel risultato di amministrazione al 31/12/2022
				(a)	(b)	(c)	(d)	(e)	(f)	(g)	(h)=(b)+(c)-(d)-(f)-(g)	(i)=(a)+(c)-(d)-(e)-(f)-(g)
42032	FONDO PER INIZIATIVE RELATIVE ALLE STRADE DEL VINO (LEGGE 27.07.1999 N. 268)	52330	ATTIVITA' AGRICOLE - SPESE PER INIZIATIVE RELATIVE ALLE STRADE DEL VINO, DELL'OLIO EXTRAVERGINE DI OLIVA E DEI PRODOTTI AGRICOLI E AGROALIMENTARI DI QUALITA' - SPESE DI INVESTIMENTO - FINANZIAMENTO STATALE	20.000,67	0,00		0,00		20.000,67		0,00	0,00
42037	FONDO NAZIONALE PER LA MONTAGNA - ART. 2 L. 31.1.94 N. 97	VARI	vari capitoli di spesa	191.471,46	128.886,97	122.540,00	190.156,97	61.270,00	25.182,50		0,00	37.401,99
42046	FONDI PER L'EDILIZIA RESIDENZIALE. FINANZIAMENTO PER L'EDILIZIA CONVENZIONATA AGEVOLATA (ARTT. 36 E 41 L. 5.8.78 N. 457 E SECC. MODIF.)	VARI	vari capitoli di spesa	7.635.241,50	56.410,00		0,00	56.410,00	192.232,00	1.266.306,80	1.266.306,80	8.652.906,30
42047	FONDI PER L'EDILIZIA RESIDENZIALE CONVENZIONATA AGEVOLATA	VARI	vari capitoli di spesa	6.951.870,58	0,00		0,00				0,00	6.951.870,58
42050	PROGRAMMA 92-95 E PROGRAMMI SPERIMENTALI PER LA RIDUZIONE DEL DISAGIO ABITATIVO (L. 17.2.92 N. 179 E ART. 3 L. 8.2.2001 N. 21)	VARI	vari capitoli di spesa	1.785.050,25	0,00		0,00		1.165.063,41		0,00	619.986,84
42051	FONDI PER L'EDILIZIA RESIDENZIALE CONVENZIONATA AGEVOLATA	VARI	vari capitoli di spesa	1.785.050,25	0,00		0,00		1.165.063,41		0,00	619.986,84
42051	FONDO PER L'ACCREDITAMENTO ALLE ATER DELLA TOSCANA DI SOMME RICHIESTE A FRONTE DI PAGAMENTI AVENTI CARATTERE DI URGENZA	53024	FINANZIAMENTI PER L'ACCREDITAMENTO AI SOGGETTI ATTUATORI DI PROGRAMMI DI EDILIZIA RESIDENZIALE PUBBLICA DI SOMME RICHIESTE A VALERE SUL FONDO GLOBALE REGIONI ISTITUITO PRESSO LA CASSA DEPOSITI E PRESTITI.	20.959.635,29	0,00		0,00	0,00			0,00	20.959.635,29
42056	FONDO PER IL RIFINANZIAMENTO DELLA LEGGE 208/91 IN MATERIA DI PISTE CICLABILI E ITINERARI PEDONALI NELLE AREE URBANE	42012	SPESE PER INVESTIMENTI NEL SETTORE DELLA MOBILITA' CICLISTICA	189.539,69	0,00		0,00	0,00			0,00	189.539,69
42065	RIFINANZIAMENTO PER LEGGE STATALE	41018	PROGRAMMA TETTI FOTOVOLTAICI SOGGETTI PUBBLICI	113.498,38	0,00		0,00	0,00			0,00	113.498,38
42071	FONDO PER IL PROGRAMMA TETTI FOTOVOLTAICI SOGGETTI PUBBLICI	VARI	vari capitoli di spesa	445.107,68	0,00		0,00		445.107,68		0,00	0,00
42075	FONDO REGIONALE DI PROTEZIONE CIVILE - PARTE INVESTIMENTO (ART. 138 L. 388/2000)	VARI	vari capitoli di spesa	2.321.603,93	400,00		122,41		51.409,96	12.862,06	13.139,65	2.282.933,62

Cap. di entrata	Descr.	Capitolo di spesa correlato	Descr.	Risorse vinc. nel risultato di amministrazione al 1/1/2022	Risorse vincolate applicate al bilancio dell'esercizio 2022	Entrate vincolate accertate nell'esercizio 2022	Impegni eserc. 2022 finanziati da entrate vincolate accertate nell'esercizio o da quote vincolate del risultato di amministrazione	Fondo plur. vinc. al 31/12/2022 finanziato da entrate vincolate accertate nell'esercizio o da quote vincolate del risultato di amministrazione	Cancellazione di residui attivi vincolati o eliminazione del vincolo su quote del risultato di amministrazione (+) e cancellazione di residui passivi finanziati da risorse vincolate (-) (gestione dei residui)	Cancellazione nell'esercizio 2022 di impegni finanziati dal fondo plurimale vincolato dopo l'approvazione del rendiconto dell'esercizio 2021 non reimpegnati nell'esercizio 2022	Risorse vincolate nel bilancio al 31/12/2022	Risorse vincolate nel risultato di amministrazione al 31/12/2022
				(a)	(b)	(c)	(d)	(e)	(f)	(g)	(h)=(b)+(c)-(d)-(e)-(f)-(g)	(i)=(a)+(c)-(d)-(e)-(f)-(g)
42078	FINANZIAMENTO INTERVENTI DI PROTEZIONE CIVILE DI CUI ALL'ORDINANZA DEL PRESIDENTE DEL CONSIGLIO DEI MINISTRI N. 3276 DEL 28/03/03	VARI	vari capitoli di spesa	709.546,99	0,00		0,00				0,00	709.546,99
42079	CONTRIBUTI DELLO STATO (MINISTERO DELLA DIFESA) AI SENSI DELLA L.104/90 ALLE REGIONI OBERATE DA VINCOLI E ATTIVITA' MILITARI DA DESTINARSI ALLA REALIZZAZIONE DI OPERE PUBBLICHE E SERVIZI SOCIALI NEI COMUNI NEL CUI TERRITORIO SONO PRESENTI AREE IN USO ACCORDO DI PROGRAMMA PER LA TUTELA DELLE ACQUE E LA GESTIONE INTEGRATA DELLE RISORSE IDRICHE STIPULATO IN DATA 19.12.2002 E RELATIVI ACCORDI ATTUATIVI - TRASFERIMENTI IN CONTO CAPITALE CONTRIBUTI PIANO STRAORDINARIO DI COMPLETAMENTO E RAZIONALIZZAZIONE DEI SISTEMI DI COLLETTAMENTO E DEPURAZIONE	34020	INTERVENTI PER OPERE PUBBLICHE E SERVIZI SOCIALI FINANZIATI CON CONTRIBUTI DELLO STATO (MINISTERO DELLA DIFESA) DERIVANTI DA VINCOLI E ATTIVITA' MILITARI	587.155,97	0,00		0,00				0,00	587.155,97
42083	9406 AREA AD ELEVATO RISCHIO AMBIENTALE DI MASSA CARRARA - L. 135/97 - FINANZ. STATALE	VARI	vari capitoli di spesa	12.976.764,33	6.964.215,80		6.735.359,97				228.855,83	6.241.404,36
42084	FONDO PER ATTUAZIONE DEL PIANO DI BACINO DEL FUME ARNO. PROGETTAZIONE INTERVENTI PER LA SALVAGUARDIA DEL RISCHIO IDROGEOLOGICO (DEL. COMIT. ISTITUZIONALE 15.3.2000 N.142 A VALERE SUL 183/89) - DECR. AUTORITA' DI BACINO 26.7.2000 N. 2473	42084	PIANO STRAORDINARIO DI COMPLETAMENTO E RAZIONALIZZAZIONE DEI SISTEMI DI COLLETTAMENTO E DEPURAZIONE DELLE ACQUE FINANZIATO CON LE ECONOMIE DEL P.T.T.A. 1994-96 ART.6 L. 135/97 FINANZIAMENTO STATALE	318.509,40	0,00		0,00				0,00	318.509,40
42085	FONDI DEL PIANO TRIENNALE DI TUTELA AMBIENTALE 9406 P.T.T.A. AREE PROTETTE L. 394/91 (DEL.CIPE 21.12.93)	42028	ATTUAZIONE DEL PIANO DI BACINO DEL FUME ARNO. PROGETTAZIONE INTERVENTI PER LA SALVAGUARDIA DEL RISCHIO IDROGEOLOGICO (DEL. COMITATO ISTITUZIONALE 15.3.2000 N.142 A VALERE SUL 183/89) - FINANZ. STATALE	285.815,72	0,00		0,00				0,00	285.815,72
42087	FONDO FINANZIAMENTO BACINO RILIEVO NAZIONALE FUME ARNO (ART. 51 L. 18.5.89 N. 183)	74006	FONDO PER IL PAGAMENTO DI RESIDUI PERENTI RELATIVI A SPESE DI INVESTIMENTO FINANZIATE CON RISORSE DELLO STATO	638.971,21	0,00		0,00				0,00	638.971,21
42088	FONDO FINANZIAMENTO INTERVENTI PER LA DIFESA DEL SUOLO (ART.31 L. 18.5.89 N. 183)	VARI	vari capitoli di spesa	211.940,64	45.075,06		45.075,06				0,00	166.865,58
42089		VARI	vari capitoli di spesa	4.253.829,46	0,00		0,00		461.417,08	450,33	450,33	3.792.862,71

Cap. di entrata	Descr.	Capitolo di spesa correlato	Descr.	Risorse vinc. nel risultato di amministrazione al 1/1/2022	Risorse vincolate applicate al bilancio dell'esercizio 2022	Entrate vincolate accertate nell'esercizio 2022	Impegni eserc. 2022 finanziati da entrate vincolate accertate nell'esercizio o da quote vincolate del risultato di amministrazione	Fondo plur. vinc. al 31/12/2022 finanziato da entrate vincolate accertate nell'esercizio o da quote vincolate del risultato di amministrazione	Cancellazione di residui attivi vincolati o eliminazione del vincolo su quote del risultato di amministrazione (+) e cancellazione di residui passivi finanziati da risorse vincolate (-) (gestione dei residui)	Cancellazione nell'esercizio 2022 di impegni finanziati dal fondo plurimale vincolato dopo l'approvazione del rendiconto dell'esercizio 2021 non reimpegnati nell'esercizio 2022	Risorse vincolate nel bilancio al 31/12/2022	Risorse vincolate nel risultato di amministrazione al 31/12/2022
				(a)	(b)	(c)	(d)	(e)	(f)	(g)	(h)=(b)+(c)-(d)-(e)-(f)-(g))	(i)=(a)+(h)-(j)
42096	FONDO FINANZIAMENTO BACINO NAZIONALE FIUME ARNO (L. 18.05.89 N. 183) - INTESA ISTITUZIONALE ACCORDO DI PROGRAMMA QUADRO PER LA DIFESA DEL SUOLO	VARI	vari capitoli di spesa	380.754,73	0,00		0,00		44.618,86		0,00	336.135,87
42097	FONDO FINANZIAMENTO INTERVENTI E BACINI REGIONALI, INTERREGIONALI E BACINO NAZIONALE FIUME TEVERE (L. 18.05.89 N. 183) - INTESA ISTITUZIONALE ACCORDO DI PROGRAMMA QUADRO PER LA DIFESA DEL SUOLO	VARI	vari capitoli di spesa	297.897,43	158.441,81		158.441,81				0,00	139.455,62
42099	ACQUISIZIONE FONDI PER APPROVAZIONE DEL QUINTO PROGRAMMA STRALCIO DI INTERVENTI URGENTI PER IL RIASSETTO TERRITORIALE DELLE AREE A RISCHIO IDROGEOLOGICO DI CUI AL D.L. 11.6.1998 N. 180 CONVERTITO DALLA L. 26/7/1998.	VARI	vari capitoli di spesa	182.587,19	0,00		0,00		10.213,19		0,00	172.374,00
42103	CONTRIBUTO DELLO STATO PER MISURE URGENTI PER LA PREVENZIONE DEL RISCHIO IDROGEOLOGICO (ART. 8 COMMA 1 E 2 - ART. 1 COMMA 2 D.L. N. 180/98, CONVERTITO IN L. 26/7/98)	VARI	vari capitoli di spesa	3.996.636,08	155.000,00		129.000,00				26.000,00	3.867.636,08
42104	FONDO PER IL FINANZIAMENTO BONIFICHE DI INTERESSE NAZIONALE DI MASSA CARRARA, PIOMBINO E LIVORNO DI CUI AL D.M. 468/2001 IN ATTUAZIONE DELLA L. 426/98	74006	FONDO PER IL PAGAMENTO DI RESIDUI PERENTI RELATIVI A SPESE DI INVESTIMENTO FINANZIATE CON RISORSE DELLO STATO	819.884,68	0,00		0,00				0,00	819.884,68
42105	FINANZIAMENTO DEL PIANO STRAORDINARIO PER LA BONIFICA E IL RECUPERO AMBIENTALE AREE EX ESTRATTIVE MINERARIE. COMPENSORIO DEL MONTE AMIATA DEL'BA. COMPENSORIO MINERARIO DELLE COLLINE METALLIFERE E COMPENSORIO BACINO	42141	PIANO STRAORDINARIO PER LA BONIFICA E IL RECUPERO AMBIENTALE AREE EX ESTRATTIVE MINERARIE. COMPENSORIO MINERARIO DELLE COLLINE METALLIFERE	197.140,02	0,00		0,00				0,00	197.140,02
42107	FONDO PER IL FINANZIAMENTO INTERVENTI DIFESA DEL SUOLO - PROGETTI STRATEGICI	VARI	vari capitoli di spesa	2.238.366,14	96.472,34		96.472,34		236.209,64		0,00	1.905.684,16
42110	FINANZIAMENTO ACCORDO DI PROGRAMMA QUADRO INFRASTRUTTURE PATTI TERRITORIALI E SVILUPPO LOCALE	74010	ACCANTONAMENTO FONDI VINCOLATI A SEGUITO DI ECONOMIE SU IMPEGNI PERENTI NON RIASSEGNATE - SPESE DI INVESTIMENTO	16.090,82	0,00		0,00		16.090,82		0,00	0,00

Cap. di entrata	Descr.	Capitolo di spesa correlato	Descr.	Risorse vinc. nel risultato di amministrazione al 1/1/2022	Risorse vincolate applicate al bilancio dell'esercizio 2022	Entrate vincolate accertate nell'esercizio 2022	Impegni eserc. 2022 finanziati da entrate vincolate accertate nell'esercizio o da quote vincolate del risultato di amministrazione	Fondo plur. vinc. al 31/12/2022 finanziato da entrate vincolate accertate nell'esercizio o da quote vincolate del risultato di amministrazione	Cancellazione di residui attivi vincolati o eliminazione del vincolo su quote del risultato di amministrazione (+) e cancellazione di residui passivi finanziati da risorse vincolate (-) (gestione dei risultati)	Cancellazione nell'esercizio 2022 di impegni finanziati dal fondo plurimale vincolato dopo l'approvazione del rendiconto dell'esercizio 2021 non rimpugnati nell'esercizio 2022	Risorse vincolate nel bilancio al 31/12/2022	Risorse vincolate nel risultato di amministrazione al 31/12/2022
				(a)	(b)	(c)	(d)	(e)	(f)	(g)	(h)=(b)+(c)-(d)-(e)-(f)-(g)	(i)=(a)+(c)-(d)-(e)-(f)-(g)
42114	FONDO PER ADEGUAMENTO DEI SISTEMI DI SMALTIMENTO A MARE DELLE ACQUE REFLUE - ISOLA DELBA - (LEGGE 23.05.1997 N. 135) - DEL. CIPE 6.08.1999 N. 135	42092	ADEGUAMENTO DEI SISTEMI DI SMALTIMENTO A MARE DELLE ACQUE REFLUE - ISOLA DELBA - (LEGGE 23.05.1997 N. 135) - DEL. CIPE 6.08.1999 N. 135) - FINANZIAMENTO STATALE	25.314,66	0,00		0,00				0,00	25.314,66
42121	FONDO PER INTERVENTI RELATIVI AL RISPARMIO IDRICO ED AL RIUSO DELLE ACQUE REFLUE E PER LE FINALITA' DELLA L. 18.5.89 N.183 E SUCCESSIVE MODIFICHE	74005	FONDO PER IL PAGAMENTO DI RESIDUI PERENTI RELATIVI A SPESE CORRENTI FINANZIATE CON RISORSE DELLO STATO	31.626,20	0,00		0,00				0,00	31.626,20
42122	FONDO PER INIZIATIVE DIRETTE A FAVORIRE LO SVILUPPO SOCIO ECONOMICO DI AREE DEL TERRITORIO NAZLE (ART.1 L. 23.5.97 N.135) FINANZIAMENTO STATALE	42109	SPESE PER INIZIATIVE DIRETTE A FAVORIRE LO SVILUPPO SOCIO ECONOMICO DI AREE DEL TERRITORIO NAZLE (ART.1 L. 23.5.97 N.135) FINANZIAMENTO STATALE	478.269,39	0,00		0,00				0,00	478.269,39
42135	FONDO PER IL COFINANZIAMENTO DI INTERVENTI REGIONALI NEL SETTORE DEL COMMERCIO E DEL TURISMO.	53053	INTERVENTI PER COMMERCIO DI QUALITA' E POLITICA DI RETE "VETRINA TOSCANA"	74,82	0,00		0,00		74,82		0,00	0,00
42157	CONCORSO DELLO STATO PER IL PROGRAMMA DI DIFFUSIONE ED ASSISTENZA PER L'IMPRENDITORIA FEMMINILE	51505	AZIONI PER LE PARI OPPORTUNITA' E L'IMPRENDITORIA FEMMINILE - AIUTI ALLE IMPRESE FEMMINILI (EX L. 215/92) - QUOTA STATO DA RESTITUIRE	75,42	0,00		0,00				0,00	75,42
42158	CONTRIBUTI DELLO STATO A FRONTE DI PAGAMENTO DI MUTUI E PRESTITI OBBLIGAZIONARI AUTORIZZATI DA SPECIFICHE NORME (L.677/96, D.L. 576/96, L.226/99, L.194/98, L.366/98)	53293	RISORSE INTEGRATIVE PER FINANZIAMENTO BANDI REGIONALI A SOSTEGNO DELLE IMPRESE PER FRONTEGGIARE DIFFICOLTA' ECONOMICHE DERIVANTI DA EMERGENZA COVID-19	35.282,11	0,00		0,00				0,00	35.282,11
42165	REALIZZAZIONE STRUTTURE DI SERVIZI PER L'INFANZIA E PER I GIOVANI NELLE AREE SOTTOUTILIZZATE (L. 208/98) FONDI CIPE 2003-2005 DELIBERA 20/2004 - SPESE DI INVESTIMENTO	61238	REALIZZAZIONE STRUTTURE DI SERVIZI PER L'INFANZIA E PER I GIOVANI NELLE AREE SOTTOUTILIZZATE (DEL.CIPE 20/2004 E L. 208/98)	51.367,80	0,00		0,00				0,00	51.367,80
42171	CHIUSURA GESTIONE COMMISSARIALE DI CUI ALLE ORDINANZE PCM 2741/1998, 3321/2203 E 3434/2005 - FONDI RESIDUI AL 31/12/2005 - INVESTIMENTO	11148	EVENTI ALLUVIONALI DELL'OTTOBRE 2002 NEL TERRITORIO DELLE PROVINCE DI LUCCA E PISTOIA. ORDINANZA DEL PRESIDENTE DEL CONSIGLIO DEI MINISTRI N. 3321 DEL 2003.	25.165,57	0,00		0,00				0,00	25.165,57
42180	ORD. PCM 3505/2006 SPESE PER INTERVENTI PER RIDUZIONE RISCHIO SISMICO	11159	SPESE PER INTERVENTI FINALIZZATI ALLA RIDUZIONE DEL RISCHIO SISMICO ORD. PCM 3505/2006	6.525,00	6.525,00		0,00	6.525,00			0,00	0,00
42183	CONTRIBUTO DELLA TAV S.P.A. PREVISTO CON L'ADDENDUM DELL'ACCORDO PROCEDIMENTALE ALTA VELOCITA' DEL 28.7.95 ART. 2.1.C	VARI	vari capitoli di spesa	2.150.371,64	39.985,23		14.592,40				25.392,83	2.135.779,24

Cap. di entrata	Descr.	Capitolo di spesa correlato	Descr.	Risorse vinc. nel risultato di amministrazione al 31/12/2022	Risorse vincolate applicate al bilancio dell'esercizio 2022	Entrate vincolate accertate nell'esercizio 2022	Impegni eserc. 2022 finanziati da entrate vincolate accertate nell'esercizio o da quote vincolate del risultato di amministrazione	Fondo plur. vinc. al 31/12/2022 finanziato da entrate vincolate accertate nell'esercizio o da quote vincolate del risultato di amministrazione	Cancellazione di residui attivi vincolati o eliminazione del vincolo su quote del risultato di amministrazione (+) e cancellazione di residui passivi finanziati da risorse vincolate (-) (gestione dei residui)	Cancellazione nell'esercizio 2022 di impegni finanziati dal fondo plurimale vincolato dopo l'approvazione del rendiconto dell'esercizio 2021 non rimpugnati nell'esercizio 2022	Risorse vincolate nel bilancio al 31/12/2022	Risorse vincolate nel risultato di amministrazione al 31/12/2022
				(a)	(b)	(c)	(d)	(e)	(f)	(g)	(h)=(b)+(c)-(d)-(e)-(f)-(g)	(i)=(a)+(c)-(d)-(e)-(f)-(g)
42185	FINANZIAMENTO DELLE REGIONI PARTECIPANTI ALLA REALIZZAZIONE DEL PROGETTO ICAR	14136	REALIZZAZIONE PROGETTO ICAR SPESE DI INVESTIMENTO IN BENI MATERIALI ED IMMATERIALI' DEL CIPE 35/05	66.218,83	0,00		0,00				0,00	66.218,83
42201	FINANZIAMENTO PER L'ATTUAZIONE DEL PRIMO PIANO ANNUALE PER LA MITIGAZIONE DEL RISCHIO IDROGEOLOGICO.	42261	PRIMO PIANO ANNUALE PER LA MITIGAZIONE DEL RISCHIO IDROGEOLOGICO. D.M. AMBIENTE 632 DEL 3.11.2006	137.800,00	0,00		0,00		137.800,00		0,00	0,00
42204	FINANZIAMENTO PRIMO ACCORDO INTEGRATIVO DEL 22.12.2006 DELL'APQ PER LA DIFESA DEL SUOLO. DELIBERA CIPE 35/2005	42303	REALIZZAZIONE INTERVENTO CASSA DI ESPANSIONE DI CASE CARLESI IN COMUNE DI QUARRATA - FONDI DI CUI ALLA DEL. CIPE 35/2005 - RIPROGRAMMAZIONE DI CUI ALLA DGR N. 705 DEL 15/09/2008.	50.519,66	20.000,00		14.902,23				5.097,77	35.617,43
42205	FONDI RESIDUI DELLA EX GESTIONE COMMISSARIALE DISPOSTA CON ORD. PCM N. 3501/2006 PER EVENTI DELL'OTTOBRE 2004 E NOVEMBRE 2005 NEI TERRITORI DELLE PROVINCE DI AR.GR E SI	11184	ECEZZIONALI EVENTI ATMOSFERICI DELL'OTTOBRE 2004 E NOVEMBRE 2005 NELLE PROVINCE DI AREZZO, GROSSETO E SIENA. (ORDINANZA PCM 3501/2006)	5.490,71	0,00		0,00		5.490,71		0,00	0,00
42209	CONTRIBUTO NAZIONALE PER L'EDILIZIA SCOLASTICA EX ART.4 L.23/1996.	61342	CONTRIBUTO NAZIONALE PER L'EDILIZIA SCOLASTICA EX ART.4 L.23/1996	284.258,34	0,00		0,00				0,00	284.258,34
42211	FINANZIAMENTO STATALE PER IL QUINTO ACCORDO INTEGRATIVO ALL'ACCORDO DI PROGRAMMA QUADRO BENI E ATTIVITA' CULTURALI FONDI DELIBERA CIPE 3/2006	63159	QUINTO ACCORDO INTEGRATIVO DELL'ACCORDO DI PROGRAMMA QUADRO PER I BENI E LE ATTIVITA' CULTURALI TRASFERIMENTI FONDI STATALI A ENTI PUBBLICI	88.568,38	0,00		0,00				0,00	88.568,38
42213	FINANZIAMENTO DEL MINISTERO DELL'ISTRUZIONE, UNIVERSITA' E RICERCA NELL'AMBITO DELL'ATTO INTEGRATIVO APQ PER RICERCA, TRASFERIMENTO TECNOLOGICO PER IL SISTEMA PRODUTTIVO - DEL CIPE 20/2004	85612	FONDO AREE SOTTOUTILIZZATE - PATTO INTEGRATIVO APQ "PER LA RICERCA, TRASFERIMENTO TECNOLOGICO PER IL SISTEMA PRODUTTIVO" - DELIBERA CIPE 20/2004 - MIUR	261.030,40	0,00		0,00				0,00	261.030,40
42216	DELIBERA 3/2006 - REALIZZAZIONE STRUTTURE DI SERVIZI PER L'INFANZIA E PER I GIOVANI NELLE AREE SOTTOUTILIZZATE (FONDI CIPE 2005 - 2108)	61355	REALIZZAZIONE STRUTTURE PER SERVIZI PER L'INFANZIA E PER I GIOVANI NELLE AREE SOTTOUTILIZZATE (L.208/98 - DEL. CIPE 30/06)	35.326,15	0,00		0,00				0,00	35.326,15
42218	FINANZIAMENTO STATALE IN CONTO CAPITALE PER ACCORDO DI PROGRAMMA QUADRO IN MATERIA DI SOCIETA' DELL'INFORMAZIONE - DELIBERA CIPE 3/2006	85299	ACCORDO DI PROGRAMMA QUADRO IN MATERIA DI SOCIETA' DELL'INFORMAZIONE DELIBERA CIPE N. 3/2006 - TRASFERIMENTI AD ALTRI SOGGETTI	15.920,78	0,00		0,00				0,00	15.920,78

Cap. di entrata	Descr.	Capitolo di spesa correlato	Descr.	Risorse vinc. nel risultato di amministrazione al 1/1/2022	Risorse vincolate applicate al bilancio dell'esercizio 2022	Entrate vincolate accertate nell'esercizio 2022	Impegni eserc. 2022 finanziati da entrate vincolate accertate nell'esercizio o da quote vincolate del risultato di amministrazione	Fondo plur. vinc. al 31/12/2022 finanziato da entrate vincolate accertate nell'esercizio o da quote vincolate del risultato di amministrazione	Cancellazione di residui attivi vincolati o eliminazione del vincolo su quote del risultato di amministrazione (+) e cancellazione di residui passivi finanziati da risorse vincolate (-) (gestione dei residui)	Cancellazione nell'esercizio 2022 di impegni finanziati dal fondo plurimale vincolato dopo l'approvazione del rendiconto dell'esercizio 2021 non rimpagati nell'esercizio 2022	Risorse vincolate nel bilancio al 31/12/2022	Risorse vincolate nel risultato di amministrazione al 31/12/2022
				(a)	(b)	(c)	(d)	(e)	(f)	(g)	(h)=(b)+(c)-(f)-(g)	(i)=(a)+(c)-(e)-(h)
42221	FONDI RESIDUI DELLA CONTABILITA' SPECIALE 9959 PER GLI EVENTI CALAMITOSI CHE HANNO COLPITO NEI GIORNI 23 E 24 SETTEMBRE 2003 IL TERRITORIO DELLA PROVINCIA DI MASSA CARRARA	11197	EVENTI CALAMITOSI CHE HANNO COLPITO NEI GIORNI 23 E 24 SETTEMBRE 2003 IL TERRITORIO DELLA PROVINCIA DI MASSA CARRARA (ORDINANZA 3325 DEL 7.11.2003 E SEGUENTI)	1.454.085,95	0,00		0,00		1.454.085,95		0,00	0,00
42227	NETTO RICAIVO DEL MUTUO CONTRATTO CON LA BIS SPA PER GLI EVENTI CALAMITOSI CHE HANNO COLPITO LE PROVINCE DI MASSA CARRARA, AREZZO, GROSSETO E SIENA (ORDINANZA PCM 3534 DEL 25.7.2006)	11200	ECCEZIONALI EVENTI ATMOSFERICI DELL'OTTOBRE 2004 E NOVEMBRE 2005 NELLE PROVINCE DI AREZZO, GROSSETO E SIENA. MUTUO CON ONERI A CARICO DELLO STATO. (ORDINANZA PCM 3534 DEL 25.7.2006)	257.946,97	0,00		0,00		257.946,97		0,00	0,00
42229	FONDI CIPE 2007-2013 DELIBERA N. 166/2007 -FINANZIAMENTO INTERVENTI FONDO AREE SOTTOUTILIZZATE - (FAS - L.208/98)	VARI	vari capitoli di spesa	5.913,53	0,00	8.064.695,83	8.064.695,83		-7.736,24	31.145,27	31.145,27	44.795,04
42237	TRASFERIMENTO FONDI PROVENIENTI DALLO STATO PER L'ATTUAZIONE DEL TERZO PROGRAMMA ATTUATIVO DEL PIANO NAZIONALE DELLA SICUREZZA STRADALE - DELIBERA CIPE 143 DEL 21.12.2007	21056	INTERVENTI E OPERE PER LA SICUREZZA STRADALE - TERZO PROGRAMMA ANNUALE ATTUATIVO DEL PIANO NAZIONALE DELLA SICUREZZA STRADALE	41.125,68	0,00	62.115,10	62.115,10				0,00	41.125,68
42243	FINANZIAMENTO PER SPESE INVESTIMENTO DESTINATE AD INTERVENTI EDUCATIVI PER LA PRIMA INFANZIA	61498	INTERVENTI EDUCATIVI PER L'INFANZIA - SPESE DI INVESTIMENTO - TRASFERIMENTI B.E.L.L.	12.553,39	0,00		0,00				0,00	12.553,39
42248	TRASFERIMENTI DELLO STATO PER LA CREAZIONE DEL CENTRO DI MONITORAGGIO REGIONALE DELLA SICUREZZA STRADALE DELLA REGIONE TOSCANA E ATTIVITA' CONNESSE.	21074	CENTRO DI MONITORAGGIO REGIONALE DELLA SICUREZZA STRADALE DELLA REGIONE TOSCANA E ATTIVITA' CONNESSE. SIB DATI DI TRAFFICO.	60.547,24	0,00		0,00				0,00	60.547,24
42249	INTERVENTI DI RIDUZIONE DEL RISCHIO SISMICO SU EDIFICI SCOLASTICI. OPCM 3728/2008	11232	SPESE PER INTERVENTI DI RIDUZIONE DEL RISCHIO SISMICO SU EDIFICI SCOLASTICI. OPCM 3728/2008	30.405,16	0,00		0,00				0,00	30.405,16
42251	FONDI PER LA REALIZZAZIONE DEL PROGRAMMA STRAORDINARIO DI EDILIZIA RESIDENZIALE PUBBLICA EX ARTICOLO 21 D.L. 01.10.2007 N. 159 CONVERTITO DALLA L. 29.11.2007 N. 222 PER LA REALIZZAZIONE DI INTERVENTI PRIORITARI ED IMMEDIATAMENTE REALIZZABILI	VARI	vari capitoli di spesa	4.642.357,16	0,00	58.576,66	58.576,66		298.961,47	7.085.000,00	7.085.000,00	11.428.395,69
42253	FINANZIAMENTO STATALE DEGLI INTERVENTI URGENTI PER EVENTI SISMICI REGIONE ABRUZZO DEL 06/04/2009 - OPCM N. 3803 DEL 15/08/2009	VARI	vari capitoli di spesa	412.743,70	0,00		0,00				0,00	412.743,70

Cap. di entrata	Descr.	Capitolo di spesa correlato	Descr.	Risorse vinc. nel risultato di amministrazione al 1/1/2022	Risorse vincolate applicate al bilancio dell'esercizio 2022	Entrate vincolate accertate nell'esercizio 2022	Impegni eserc. 2022 finanziati da entrate vincolate accertate nell'esercizio o da quote vincolate del risultato di amministrazione	Fondo plur. vinc. al 31/12/2022 finanziato da entrate vincolate accertate nell'esercizio o da quote vincolate del risultato di amministrazione	Cancellazione di residui attivi vincolati o eliminazione del vincolo su quote del risultato di amministrazione (+) e cancellazione di residui passivi finanziati da risorse vincolate (-) (gestione dei residui)	Cancellazione nell'esercizio 2022 di impegni finanziati dal fondo plurimale vincolato dopo l'approvazione del rendiconto dell'esercizio 2021 non rimpugnati nell'esercizio 2022	Risorse vincolate nel bilancio al 31/12/2022	Risorse vincolate nel risultato di amministrazione al 31/12/2022
				(a)	(b)	(c)	(d)	(e)	(f)	(g)	(h)=(b)+(c)-(f)-(g)	(i)=(a)+(c)-(d)-(h)
42258	ACCORDO DI PROGRAMMA PER LA TUTELA DELLE ACQUE E LA GESTIONE INTEGRATA DELLE RISORSE IDRICHE STIPULATO IN DATA 28 GENNAIO 2006 E RELATIVI ACCORDI ATTUATIVI - MUTUO STIPULATO CON BANCA EUROPEA PER GLI INVESTIMENTI	VARI	vari capitoli di spesa	18.392.989,91	2.571.155,00		978.950,75	1.592.204,25			0,00	15.821.834,91
42260	TRASFERIMENTI DELLO STATO PER IV E VI PROGRAMMA ATTUATIVO PER LA SICUREZZA STRADALE	21061	FONDI STATALI INERENTI OPERE PER LA SICUREZZA STRADALE IV E V PROGRAMMA ATTUATIVO DEL PIANO NAZIONALE DELLA SICUREZZA STRADALE	62.433,12	0,00	261.890,61	261.890,61				0,00	62.433,12
42267	INTERVENTI DI RIDUZIONE DEL RISCHIO SISMICO OPCM 3907/2010	11267	SPESE PER INTERVENTI DI RIDUZIONE DEL RISCHIO SISMICO SU EDIFICI STRATEGICI E OPERE INFRASTRUTTURALI RILEVANTI PER LE FINALITA' DI PROTEZIONE CIVILE OPCM 3907/2010	31.813,68	31.813,68		0,00	31.813,68			0,00	0,00
42269	FONDI PER LA REALIZZAZIONE DEL PROGRAMMA DI RIQUALIFICAZIONE URBANA PER ALLOGGI A CANONE SOSTENIBILE (D.M. 26 MARZO 2008 N. 2295)	VARI	vari capitoli di spesa	3.102.094,58	188.031,00		0,00	188.031,00	2.621.101,54		0,00	292.962,04
42271	ACCORDO DI CUI AL DM 16 OTTOBRE 2006 - PROGRAMMA DI FINANZIAMENTI PER IL MIGLIORAMENTO DELLA QUALITA' DELL'ARIA - ENTRATE STATALI IN CONTO CAPITALE	42409	ACCORDO AI SENSI DEL DM 16 OTTOBRE 2006 - PROGRAMMA DI FINANZIAMENTO PER IL MIGLIORAMENTO DELLA QUALITA' DELL'ARIA - SPESE IN CONTO CAPITALE	400.515,42	0,00		0,00				0,00	400.515,42
42272	SERVIZIO FITOSANITARIO REGIONALE - ENTRATE STATALI MIPAAF PER POTENZIAMENTO SERVIZI FITOSANITARI REGIONALI - INVESTIMENTI	52452	SERVIZIO FITOSANITARIO REGIONALE - FONDI MIPAAF PER POTENZIAMENTO SERVIZIO - INVESTIMENTI	17.433,32	0,00	80.000,00	55.003,73				24.996,27	42.429,59
42273	FONDI PER LA REALIZZAZIONE DEGLI INTERVENTI DI CUI ALL'ART. 1, COMMA 1, LETT. B, C, D, E DEL PIANO NAZIONALE DI EDILIZIA ABITATIVA APPROVATO CON DPCM 16.07.2009	VARI	vari capitoli di spesa	8.780.014,33	0,00	58.576,66	58.576,66		4.900.321,76		0,00	3.879.692,57
42277	INTERVENTI DI RIDUZIONE DEL RISCHIO SISMICO - ART. 11 D.L. 39/2009	VARI	vari capitoli di spesa	9.279.924,29	8.421.007,25		184.772,05	8.236.235,20		1.249.928,19	1.249.928,19	2.108.845,23
42479	FINANZIAMENTO STATALE INERENTE IL PROGRAMMA PER IL MIGLIORAMENTO DELLA QUALITA' DELL'ARIA	32066	L. 58/2005 PROGRAMMA PER IL MIGLIORAMENTO DELLA QUALITA' DELL'ARIA INTERVENTO PER IL RINNOVO DEL PARCO AUTOBUS T.P.L. DM 16/10/2006 DELIBERA CIPE 135/1999	507.980,24	0,00		0,00		507.980,24		0,00	0,00
42480	FINANZIAMENTO RIPROGRAMMAZIONE ECONOMIE DELL'ERBA CIPE 135/99 PER NUOVI INTERVENTI DA INSERIRE NELL'APQ DIFESA DEL SUOLO	42428	RIPROGRAMMAZIONE ECONOMIE PER ULTERIORE FINANZIAMENTO DI INTERVENTI DA INSERIRE NELL'APQ DIFESA DEL SUOLO	452.933,63	0,00		0,00				0,00	452.933,63

Cap. di entrata	Descr.	Capitolo di spesa correlato	Descr.	Risorse vinc. nel risultato di amministrazione al 1/1/2022	Risorse vincolate applicate al bilancio dell'esercizio 2022	Entrate vincolate accertate nell'esercizio 2022	Impegni eserc. 2022 finanziati da entrate vincolate accertate nell'esercizio o da quote vincolate del risultato di amministrazione	Fondo plur. vinc. al 31/12/2022 finanziato da entrate vincolate accertate nell'esercizio o da quote vincolate del risultato di amministrazione	Cancellazione di residui attivi vincolati o eliminazione del vincolo su quote del risultato di amministrazione (+) e cancellazione di residui passivi finanziati da risorse vincolate (-) (gestione dei residui)	Cancellazione nell'esercizio 2022 di impegni finanziati dal fondo plurimale vincolato dopo l'approvazione del rendiconto dell'esercizio 2021 non rimpagati nell'esercizio 2022	Risorse vincolate nel bilancio al 31/12/2022	Risorse vincolate nel risultato di amministrazione al 31/12/2022
				(a)	(b)	(c)	(d)	(e)	(f)	(g)	(h)=(b)+(c)-(d)-(e)-(f)-(g))	(i)=(a)+(h)-(j)
42482	FONDI IN CONTO CAPITALE DERIVANTI DALLA CHIUSURA DELLA CONTABILITA' SPECIALE DELLA LAGUNA DI ORBETTELLO	VARI	vari capitoli di spesa	42.635,99	33.046,00		15.846,00	17.080,00			120,00	9.709,99
42483	ENTRATE DERIVANTI DA TRASFERIMENTI STATALI A VALERE SUL FONDO PER INTERVENTI DI EFFICIENZA ENERGETICA E DI RIDUZIONE DEI COSTI DELLA FORNITURA ENERGETICA PER FINALITA' SOCIALI	42856	FONDI SOCIALI MISE - INTERVENTI INTEGRATI VOLTI A FAVORIRE L'EFFICIENZA ENERGETICA E L'UTILIZZO DI FONTI ENERGETICHE RINNOVABILI CON FINALITA' SOCIALI	52.530,39	0,00		0,00				0,00	52.530,39
42485	FONDI FAR - SPESE DI INVESTIMENTO	41260	FAR FONDO AGEVOLAZIONI ALLA RICERCA - RIMBORSO SOMME AL MIUR	139.979,31	139.979,31		139.979,31				0,00	0,00
42494	POR FSE 2014/2020 - COFINANZIAMENTO STATO - ENTRATE IN CONTO CAPITALE	VARI	vari capitoli di spesa	90,35	0,00	158.439,15	158.439,15				0,00	90,35
42495	POR FESR 2014/2020 ENTRATE STATALI A FRONTE DI SPESE DI INVESTIMENTO	VARI	vari capitoli di spesa	21.957,43	0,00	21.352.283,94	21.352.283,94	0,00	0,00	0,00	0,00	21.957,43
42496	FONDO DI SOLIDARIETA' NAZIONALE - D. LGS 102/2004 - D.M. 243 DEL 13/01/2015 - RIPARTO 2014	52514	FONDO DI SOLIDARIETA' NAZIONALE - D. LGS 102/2004 - DM 243 DEL 13/01/2015 - RIPARTO 2014	39.860,00	0,00		0,00				0,00	39.860,00
42498	PC ITALIA-FRANCIA MARITTIMO 2014-2020 - ENTRATE STATALI A FRONTE DI SPESE IN CONTO CAPITALE.	VARI	vari capitoli di spesa	0,00	0,00	361.527,79	265.050,47	53.302,98	-375,07	0,00	43.174,34	43.549,41
42499	CONTRIBUTO STATALE PER IL FINANZIAMENTO DI INTERVENTI DI EDILIZIA SCOLASTICA - ART. 10 D.L. 104/2013 CONVERTITO IN L. 128/2013	61970	FINANZIAMENTO INTERVENTI DI EDILIZIA SCOLASTICA - ART. 10 D.L. 104/2013 CONVERTITO IN L. 128/2013	0,00	0,00	4.369.532,22	4.369.532,22				0,00	0,00
42500	FONDI PER LA REALIZZAZIONE DEGLI INTERVENTI DI CUI ALL'ART. 4 DEL D.L. 28.3.2014 N. 47 CONVERTITO DALLA L. 23.5.2014 N. 80	33070	L. 23.5.2014 N. 80 ART. 4 - PROGRAMMA DI RECUPERO E RAZIONALIZZAZIONE DEGLI IMMOBILI E DEGLI ALLOGGI DI EDILIZIA RESIDENZIALE PUBBLICA - FONDI PER LA REALIZZAZIONE DEGLI INTERVENTI DI CUI ALL'ART. 2 COMMA 1 DEL DECRETO INTERMINISTRIALE 16.3.2015 LINEA B PROGRAMMA COMPLEMENTARE DI AZIONE E COESIONE PER LA GOVERNANCE DEI SISTEMI DI GESTIONE E CONTROLLO 2014-2020 - ASSE II - ACQUISTO BENI E SERVIZI - SVILUPPO E MANUTENZIONE EVOLUTIVA SW	0,00	0,00	2.954.562,37	2.954.562,37				0,00	0,00
42503	PROGRAMMA COMPLEMENTARE DI AZIONE E COESIONE PER LA GOVERNANCE DEI SISTEMI DI GESTIONE E CONTROLLO 2014-2020 - ENTRATE IN CONTO CAPITALE	42159	SISTEMI DI GESTIONE E CONTROLLO 2014-2020 - ASSE II - ACQUISTO BENI E SERVIZI - SVILUPPO E MANUTENZIONE EVOLUTIVA SW	2.415,78	0,00		0,00				0,00	2.415,78
42504	ENTRATE IN C/CAP DERIVANTI DALL'ACCORDO DI PROGRAMMA PER INTERVENTI DI FORESTAZIONE, IMBOSCHIMENTO E PROMOZIONE DELLE ATTIVITA' AGRICOLE NELL'AMBITO DEL PARCO AGRICOLO DELLA PIANA FIORENTINA (DGR 319/16).	VARI	vari capitoli di spesa	378.072,23	0,00		0,00		378.072,23		0,00	0,00

Cap. di entrata	Descr.	Capitolo di spesa correlato	Descr.	Risorse vinc. nel risultato di amministrazione al 1/1/2022	Risorse vincolate applicate al bilancio dell'esercizio 2022	Entrate vincolate accertate nell'esercizio 2022	Impegni eserc. 2022 finanziati da entrate vincolate accertate nell'esercizio o da quote vincolate del risultato di amministrazione	Fondo plur. vinc. al 31/12/2022 finanziato da entrate vincolate accertate nell'esercizio o da quote vincolate del risultato di amministrazione	Cancellazione di residui attivi vincolati o eliminazione del vincolo su quote del risultato di amministrazione (+) e cancellazione di residui passivi finanziati da risorse vincolate (-) (gestione dei residui)	Cancellazione nell'esercizio 2022 di impegni finanziati dal fondo plurimale vincolato dopo l'approvazione del risultato dell'esercizio 2021 non rimpugnati nell'esercizio 2022	Risorse vincolate nel bilancio al 31/12/2022	Risorse vincolate nel risultato di amministrazione al 31/12/2022
				(a)	(b)	(c)	(d)	(e)	(f)	(g)	(h)=(b)+(c)-(d)-(e)-(f)-(g)	(i)=(a)+(c)-(e)-(f)-(g)
42511	FONDI DA AUTORITA' PORTUALE DI LIVORNO FINALIZZATI ALL'INTERVENTO DI ADEGUAMENTO IDRAULICO CANALE SCOLMATORE D'ARNO	42615	INTERVENTO ADEGUAMENTO IDRAULICO CANALE SCOLMATORE D'ARNO - FONDI AUTORITA' PORTUALE DI LIVORNO	124.215,51	0,00		0,00		124.215,51		0,00	0,00
42513	INTERVENTO ADEGUAMENTO IDRAULICO CANALE SCOLMATORE D'ARNO - REINTEGRO FONDI STATALI E REGIONALI DALLA PROVINCIA DI PISA - FEAMP 2014/2020 - COFINANZIAMENTO STATALE - ENTRATE IN CONTO CAPITALE PER ATTUAZIONE DI MISURE REGIONALI DI INTERVENTO PREVISTE DAL PROGRAMMA NAZIONALE	VARI	vari capitoli di spesa	1.493.165,75	0,00		0,00				0,00	1.493.165,75
42515	RIENTRI DERIVANTI DA STRUMENTI DI INGEGNERIA FINANZIARIA POR CREO FESR 2007/2013 - CONTO CAPITALE	55089	FEAMP 2014/2020 - QUOTA DI COFINANZIAMENTO STATALE PER SPESE DI INVESTIMENTO - ATTUAZIONE DI MISURE REGIONALI DI INTERVENTO PREVISTE DAL PROGRAMMA NAZIONALE	0,00	0,00	853.757,74	853.757,74				0,00	0,00
42516	RIENTRI DERIVANTI DA STRUMENTI DI INGEGNERIA FINANZIARIA POR CREO FESR 2007/2013 - CONTO CAPITALE	85150	RIENTRI DI RISORSE IN CONTO CAPITALE DERIVANTI DA STRUMENTI DI INGEGNERIA FINANZIARIA DEL POR CREO FESR 2007/2013 DESTINATI AL FINANZIAMENTO DEI BANDI A SOSTEGNO DELLA RICERCA E DELLO SVILUPPO NELL'AMBITO DEL POR FESR 2014-2020	985.045,97	0,00		0,00				0,00	985.045,97
42520	FONDO ASILO, MIGRAZIONE E INTEGRAZIONE - FAMI 2014-2020 - ENTRATE IN CONTO CAPITALE - QUOTA STATO	23162	FAMI 2014-2020 - PROGETTO SOFT - ACQUISTO HARDWARE - QUOTA STATO	496,92	0,00		0,00				0,00	496,92
42523	ENTRATA IN CONTO CAPITALE DERIVANTE DALLA CHIUSURA DELLA CONTABILITA' SPECIALE N. 5657 EVENTI LUNIGIANA 2011 DA DESTINARE ALLA PROSECUZIONE DEGLI INTERVENTI PREVISTI DAL PIANO APPROVATO L.8/2017 DAL D.P.C.	VARI	vari capitoli di spesa	5.185.877,69	93.008,15		93.008,15		-309,44	19.671,12	19.671,12	5.112.850,10
42525	AZIONI PER L'IMPRENDITORIA FEMMINILE - AIUTI ALLE IMPRESE (EX L. 215/92) - RIMBORSO DELLE ECONOMIE E DEI RECUPERI IN CONTO CAPITALE DA PARTE DEI SOGGETTI ATTUATORI O DELLE STESSA IMPRESE RELATIVI AI CONTRIBUTI FINANZIATI CON I BANDI DELLA L. 215/92	51300	AZIONI PER L'IMPRENDITORIA FEMMINILE - AIUTI ALLE IMPRESE (EX L. 215/92) - RIMBORSO DELLE ECONOMIE E DEI RECUPERI IN CONTO CAPITALE DA PARTE DEI SOGGETTI ATTUATORI O DELLE STESSA IMPRESE RELATIVI AI CONTRIBUTI FINANZIATI CON I BANDI DELLA L. 215/92	278.437,39	0,00		0,00				0,00	278.437,39
42526	ENTRATA IN CONTO CAPITALE DERIVANTE DALLA CHIUSURA DELLA CONTABILITA' SPECIALE N. 5683 EVENTO ALLUVIONALE DEL 07/11/2011 ISOLA DELBA	42693	EVENTO ALLUVIONALE ISOLA DELBA 2011	91.518,36	0,00		0,00				0,00	91.518,36

Cap. di entrata	Descr.	Capitolo di spesa correlato	Descr.	Risorse vinc. nel risultato di amministrazione al 1/1/2022	Risorse vincolate applicate al bilancio dell'esercizio 2022	Entrate vincolate accertate nell'esercizio 2022	Impegni eserc. 2022 finanziati da entrate vincolate accertate nell'esercizio o da quote vincolate del risultato di amministrazione	Fondo plur. vinc. al 31/12/2022 finanziato da entrate vincolate accertate nell'esercizio o da quote vincolate del risultato di amministrazione	Cancellazione di residui attivi vincolati o eliminazione del vincolo su quote del risultato di amministrazione (+) e cancellazione di residui passivi finanziati da risorse vincolate (-) (gestione dei residui)	Cancellazione nell'esercizio 2022 di impegni finanziati dal fondo plurimale vincolato dopo l'approvazione del rendiconto dell'esercizio 2021 non rimpugnati nell'esercizio 2022	Risorse vincolate nel bilancio al 31/12/2022	Risorse vincolate nel risultato di amministrazione al 31/12/2022
				(a)	(b)	(c)	(d)	(e)	(f)	(g)	(h)=(b)+(c)-(d)-(e)-(f)-(g))	(i)=(a)+(c)-(d)-(e)-(f)-(g)-(h))
42532	PROVENTI DERIVANTI DAL SANZIONAMENTO AMMINISTRATIVO DELLE PUBBLICHE AMMINISTRAZIONI, AI SENSI DELLA L.R. N. 22/2015, PER VIOLAZIONE PARTE IV DLGS 152/2006.	43226	TRASFERIMENTO PROVENTI SANZIONI AMMINISTRATIVE AD AMMINISTRAZIONI LOCALI AI SENSI ART. 263 D.LGS. 152/2006.	2.910,32	0,00		0,00				0,00	2.910,32
42533	PROVENTI DERIVANTI DAL SANZIONAMENTO AMMINISTRATIVO DELLE ISTITUZIONI SOCIALI PRIVATE, AI SENSI DELLA L.R. N. 22/2015, PER VIOLAZIONE PARTE IV DLGS 152/2006.	43225	TRASFERIMENTO PROVENTI SANZIONI AMMINISTRATIVE ALLO STATO AI SENSI ART.263 D.LGS 152/2006.	1.653,76	0,00		0,00				0,00	1.653,76
42534	PROVENTI DERIVANTI DAL SANZIONAMENTO AMMINISTRATIVO DELLE IMPRESE, AI SENSI DELLA L.R. N. 22/2015, PER VIOLAZIONE PARTE IV DLGS 152/2006.	43226	TRASFERIMENTO PROVENTI SANZIONI AMMINISTRATIVE AD AMMINISTRAZIONI LOCALI AI SENSI ART. 263 D.LGS. 152/2006.	1.182.737,47	0,00		0,00				0,00	1.182.737,47
42535	PROVENTI DERIVANTI DAL SANZIONAMENTO AMMINISTRATIVO DELLE FAMIGLIE, AI SENSI DELLA L.R. N. 22/2015, PER VIOLAZIONE PARTE IV DLGS 152/2006.	43226	TRASFERIMENTO PROVENTI SANZIONI AMMINISTRATIVE AD AMMINISTRAZIONI LOCALI AI SENSI ART. 263 D.LGS. 152/2006.	142.082,52	0,00	3.135,39	0,00				3.135,39	145.217,91
42544	INTERVENTI PROGETTI DI TERRITORIO SISTEMA FLUVIALE DELL'ARNO LR 91/2016 ART. 5	34250	INTERVENTI PROGETTO DI TERRITORIO SISTEMA FLUVIALE DELL'ARNO LR 91/2016 ART. 5	45.671,19	0,00		0,00		45.671,19		0,00	0,00
42546	TRASFERIMENTO STATALE PER RIPRISTINO MATERIALI DI PROTEZIONE CIVILE- ART. 5 OCDPC 438-2017	VARI	vari capitoli di spesa	8.147,90	0,00		0,00				0,00	8.147,90
42548	ENTRATE STATALI DERIVANTI DALLA CONVENZIONE TRA REGIONE TOSCANA E MIT PER LA REALIZZAZIONE DEL PIANO NAZIONALE PER IL RINNOVO DEL MATERIALE ROTABILE FERROVIARIO - ASSE F - NELL'AMBITO DEL P.O. DEL FSC 2014-2020	32114	CONVENZIONE TRA REGIONE TOSCANA E MIT PER LA REALIZZAZIONE DEL PIANO NAZIONALE PER IL RINNOVO DEL MATERIALE ROTABILE FERROVIARIO - ASSE F - NELL'AMBITO DEL P.O. DEL FSC 2014-2020 DELIBERA CIPE 54/2016	0,00	0,00	16.735.200,00	16.735.200,00				0,00	0,00
42550	FONDI FSC 2014-2020 ASSE A STRADE (INTERVENTI SRT 445)	VARI	vari capitoli di spesa	0,00	0,00	810.052,76	810.052,76				0,00	0,00
42551	FONDI FSC 2014-2020 ASSE A STRADE (INTERVENTI SRT 71)	VARI	vari capitoli di spesa	556.944,25	556.944,25	865.893,84	865.893,84			777,66	557.721,91	557.721,91
42552	FONDI FSC 2014-2020 ASSE A STRADE (INTERVENTI SRT 429 E SRT 325)	VARI	vari capitoli di spesa	0,00	0,00	809.451,92	809.451,92			3.039,39	3.039,39	3.039,39
42554	ENTRATE DERIVANTI A SEGUITO DI CONVENZIONE TRA REGIONE TOSCANA E MIT PER LA REALIZZAZIONE DEL PIANO NAZIONALE PER IL RINNOVO DEL MATERIALE ROTABILE SU GOMMA - ASSE F - NELL'AMBITO DEL P.O. DEL FSC 2014-2020 - DELIBERA CIPE 54/2016	32124	CONVENZIONE TRA REGIONE TOSCANA E MIT PER LA REALIZZAZIONE DEL PIANO NAZIONALE PER IL RINNOVO DEL MATERIALE ROTABILE SU GOMMA - ASSE F - NELL'AMBITO DEL P.O. DEL FSC 2014-2020 - DELIBERA CIPE 54/2016	0,00	0,00	231.382,25	231.382,25				0,00	0,00

Cap. di entrata	Descr.	Capitolo di spesa correlato	Descr.	Risorse vinc. nel risultato di amministrazione al 1/1/2022	Risorse vincolate applicate al bilancio dell'esercizio 2022	Entrate vincolate accertate nell'esercizio 2022	Impegni eserc. 2022 finanziati da entrate vincolate accertate nell'esercizio o da quote vincolate del risultato di amministrazione	Fondo plur. vinc. al 31/12/2022 finanziato da entrate vincolate accertate nell'esercizio o da quote vincolate del risultato di amministrazione	Cancellazione di residui attivi vincolati o eliminazione del vincolo su quote del risultato di amministrazione (+) e cancellazione di residui passivi finanziati da risorse vincolate (-) (gestione dei residui)	Cancellazione nell'esercizio 2022 di impegni finanziati dal fondo plurimale vincolato dopo l'approvazione del rendiconto dell'esercizio 2021 non rimpagati nell'esercizio 2022	Risorse vincolate nel bilancio al 31/12/2022	Risorse vincolate nel risultato di amministrazione al 31/12/2022
				(a)	(b)	(c)	(d)	(e)	(f)	(g)	(h)=(b)+(c)-(d)-(f)-(g)	(i)=(a)+(c)-(d)-(e)-(f)-(g)
42555	PROGRAMMA NAZIONALE DEL FONDO ASILO, MIGRAZIONE E INTEGRAZIONE (FAMI) 2014-2020 - PROGETTO "COMMIT - COMPETENZE MIGRANTI IN TOSCANA" - ENTRATA STATO RT IN CONTO CAPITALE	52824	PROGRAMMA NAZIONALE DEL FONDO ASILO, MIGRAZIONE E INTEGRAZIONE (FAMI) 2014-2020 - PROGETTO "COMMIT - COMPETENZE MIGRANTI IN TOSCANA" - SOFTWARE PER REALIZZAZIONE SISTEMA INFORMATIVO. QUOTA STATO	0,00	0,00		0,00			3.595,00	3.595,00	3.595,00
42556	ENTRATE PER GLI INTERVENTI DI CUI ALL'ACCORDO DI PROGRAMMA MONTAGNA TOSCO-ROMAGNOLA ENTRATA IN CONTO CAPITALE	52830	INTERVENTI DI CUI ALL'ACCORDO DI PROGRAMMA MONTAGNA TOSCO-ROMAGNOLA	350.000,00	0,00		0,00				0,00	350.000,00
42562	DERIVANTE DALLA CHIUSURA DELLA CONTABILITA' SPECIALE N. 5868 EVENTO ALLUVIONALE OTTOBRE-NOVEMBRE 2014	VARI	vari capitoli di spesa	1.451.373,05	596.831,11		0,00	596.831,11	-1.144,00	7.458,88	7.458,88	863.144,82
42563	PC IFM 2014-2020 PROGETTO MED-STAR STRATEGIE E MISURE PER LA MITIGAZIONE DEL RISCHIO DI INCENDIO NELL'AEREA MEDITERRANEA - QUOTA UE (85%) - CUP D59H19000300007 - CAPOFLA REGIONE SARDEGNA	12480	PC IFM 2014-2020 PROGETTO MED-STAR STRATEGIE E MISURE PER LA MITIGAZIONE DEL RISCHIO DI INCENDIO NELL'AEREA MEDITERRANEA - ATTREZZATURE QUOTA UE (85%) - CUP D59H19000300007	0,00	0,00	5.430,77	5.430,77	0,00	0,00	0,00	0,00	0,00
42564	PC IFM 2014-2020 PROGETTO MED-STAR STRATEGIE E MISURE PER LA MITIGAZIONE DEL RISCHIO DI INCENDIO NELL'AEREA MEDITERRANEA - QUOTA STATO (15%) - CUP D59H19000300007 - CAPOFLA REGIONE SARDEGNA	12481	PC IFM 2014-2020 PROGETTO MED-STAR STRATEGIE E MISURE PER LA MITIGAZIONE DEL RISCHIO DI INCENDIO NELL'AEREA MEDITERRANEA - ATTREZZATURE QUOTA STATO (15%) - CUP D59H19000300007	0,00	0,00	958,37	958,37	0,00	0,00	0,00	0,00	0,00
42565	PROGRAMMA DI COOPERAZIONE INTERREG - ITALIA-FRANCIA MARITTIMO 2014-2020 - PROGETTO SEMPLICE RACINE - TRASFERIMENTI IN CONTO CAPITALE - QUOTA STATO	63353	PROGRAMMA DI COOPERAZIONE INTERREG ITALIA-FRANCIA MARITTIMO 2014-2020 - PROGETTO SEMPLICE RACINE - CONTRIBUTI AGLI INVESTIMENTI AD AMMINISTRAZIONI PUBBLICHE LOCALI - QUOTA STATO	0,00	0,00	6.526,67	6.526,67	0,00	0,00	0,00	0,00	0,00
42567	Finanziamento Programma di interventi di manutenzione (stralcio 2018) - Fondi Autorità di Bacino distrettuale Appennino Settentrionale - Interventi realizzati da Genio Civile Valdarno Superiore	VARI	vari capitoli di spesa	0,00	0,00	1.865.459,78	1.865.459,78				0,00	0,00
42568	Finanziamento Programma di interventi di manutenzione (stralcio 2018) - Fondi Autorità di Bacino distrettuale Appennino Settentrionale - Genio Civile Valdarno Inferiore e Costa	42836	PROGRAMMA DI INTERVENTI DI MANUTENZIONE (STRALCIO 2018) - FONDI AUTORITA' DI BACINO DISTRETTUALE APPENNINO SETTENTRIONALE - GENIO CIVILE VALDARNO INFERIORE	0,00	0,00	313.366,76	313.366,76				0,00	0,00

Cap. di entrata	Descr.	Capitolo di spesa correlato	Descr.	Risorse vinc. nel risultato di amministrazione al 1/1/2022	Risorse vincolate applicate al bilancio dell'esercizio 2022	Entrate vincolate accertate nell'esercizio 2022	Impegni eserc. 2022 finanziati da entrate vincolate accertate nell'esercizio o da quote vincolate del risultato di amministrazione	Fondo plur. vinc. al 31/12/2022 finanziato da entrate vincolate accertate nell'esercizio o da quote vincolate del risultato di amministrazione	Cancellazione di residui attivi vincolati o eliminazione del vincolo su quote del risultato di amministrazione (+) e cancellazione di residui passivi finanziati da risorse vincolate (-) (gestione dei residui)	Cancellazione nell'esercizio 2022 di impegni finanziati dal fondo plurimale vincolato dopo l'approvazione del rendiconto dell'esercizio 2021 non rimpagati nell'esercizio 2022	Risorse vincolate nel bilancio al 31/12/2022	Risorse vincolate nel risultato di amministrazione al 31/12/2022
				(a)	(b)	(c)	(d)	(e)	(f)	(g)	(h)=(b)+(c)-(d)-(e)-(f)-(g))	(i)=(a)+(c)-(d)-(f)-(g))
42569	Finanziamento Programma di interventi di manutenzione (stralcio 2018) - Fondi Autorità di Bacino distrettuale Appennino Settentrionale - Genio Civile Toscana Sud	42837	PROGRAMMA DI INTERVENTI DI MANUTENZIONE (STRALCIO 2018) - FONDI AUTORITA' DI BACINO DISTRETTUALE APPENNINO SETTENTRIONALE - GENIO CIVILE TOSCANA SUD	0,00	0,00	138.459,84	138.459,84				0,00	0,00
42575	ENTRATA IN CONTO CAPITALE DERIVANTE DALLA CHIUSURA DELLA CONTABILITA' SPECIALE N. 5804 EVENTI ALLUVIONALI GENNAIO 2014	42873	CHIUSURA CONTABILITA' SPECIALE 5804. INTERVENTI ATTUATI DAL SETTORE GENIO CIVILE VALDARNO CENTRALE	81.006,49	0,00		0,00				0,00	81.006,49
42577	CORFINANZIAMENTO PER L'ACCORDO DI PROGRAMMA TRA MINISTERO DELL'AMBIENTE E REGIONE TOSCANA PER LA QUALITA' DELL'ARIA - CONTRIBUTI AI COMUNI INTERESSATI DAI SUPERAMENTI AL FINE DEL RIENTRO NEI VALORI LIMITE DI PM10 E BISSIDO D'AZOTO - QUOTA MINISTERO DELL'AMBIENTE.	42876	CORFINANZIAMENTO PER L'ACCORDO DI PROGRAMMA TRA MINISTERO DELL'AMBIENTE E REGIONE TOSCANA PER LA QUALITA' DELL'ARIA - CONTRIBUTI AI COMUNI INTERESSATI DAI SUPERAMENTI AL FINE DEL RIENTRO NEI VALORI LIMITE DI PM10 E BISSIDO D'AZOTO - QUOTA MINISTERO DELL'AMBIENTE.	240,00	0,00	700.000,00	700.000,00				0,00	240,00
42578	FONDI FSC 2014-2020 INFRASTRUTTURE - ASSE E ALTRI INTERVENTI - RISORSE DEL I E II ADDENDUM AL PIANO OPERATIVO DI CUI ALLE DELIBERE CIPE NN. 98/2017 E 12/2018 - FINANZIAMENTO DEGLI INTERVENTI DI CUI ALLA LINEA DI AZIONE PROMUOVERE LA MOBILITA' SOSTENIBILE IN AMBITO URBANO.	32148	FSC 2014-2020 INFRASTRUTTURE - ASSE E ALTRI INTERVENTI - RISORSE DEL I E II ADDENDUM AL PIANO OPERATIVO DI CUI ALLE DELIBERE CIPE NN. 98/2017 E 12/2018 - FINANZIAMENTO DEGLI INTERVENTI DI CUI ALLA LINEA DI AZIONE PROMUOVERE LA MOBILITA' SOSTENIBILE IN AMBITO URBANO.	0,00	0,00	20.000,00	0,00	20.000,00		89.000,00	89.000,00	89.000,00
42579	ENTRATE DERIVANTI DAL RIPARTO DEL FONDO ISTITUITO CON L'ART. 45 DELLA L. 99/2009 (ROYALTIES PRODUZIONE IDROCARBURI)	42877	RIPARTIZIONE DELLE SOMME DERIVANTI DAL FONDO ISTITUITO CON L'ART. 45 DELLA L. 99/2009 (ROYALTIES PRODUZIONE IDROCARBURI) FAVORE DELLE AMMINISTRAZIONI LOCALI	0,00	0,00	15.321,00	0,00	15.321,00		316,89	316,89	316,89
42580	CONTRIBUTO IN CONTO CAPITALE PER IL FUNZIONAMENTO DEL NUCLEO REGIONALE DI VALUTAZIONE NURV FONDO SVILUPPO E COESIONE 2014/2020 - DELIBERA CIPE 40/2020 - RISORSE A	14369	SPESE IN CONTO CAPITALE PER ATTIVITA' DEL NURV	15.000,00	0,00		0,00				0,00	15.000,00
42581	COMPENSAZIONE DELLA RIPROGRAMMAZIONE DEI POR PER EMERGENZA COVID - ENTRATE IN CONTO CAPITALE	VARI	vari capitoli di spesa	0,00	0,00	13.772.590,81	13.772.590,81				0,00	0,00
42584	FONDI MINISTERIALI PER LA TUTELA E VALORIZZAZIONE DEGLI ALBERI MONUMENTALI GIA' CENSITI.	41220	LEGGE N.145/2018-TUTELA E VALORIZZAZIONE DEGLI ALBERI MONUMENTALI GIA' CENSITI.	29.370,00	20.000,00		20.000,00				0,00	9.370,00
42589	CONTRIBUTI PER INVESTIMENTI DI CUI ALL'ART. 1, COMMA 134 DELLA L. 145/2018	VARI	vari capitoli di spesa	0,00	0,00	20.361.667,42	16.840.769,09	3.520.898,33			0,00	0,00

Cap. di entrata	Descr.	Capitolo di spesa correlato	Descr.	Risorse vinc. nel risultato di amministrazione al 1/1/2022	Risorse vincolate applicate al bilancio dell'esercizio 2022	Entrate vincolate accertate nell'esercizio 2022	Impegni eserc. 2022 finanziati da entrate vincolate accertate nell'esercizio o da quote vincolate del risultato di amministrazione	Fondo plur. vinc. al 31/12/2022 finanziato da entrate vincolate accertate nell'esercizio o da quote vincolate del risultato di amministrazione	Cancellazione di residui attivi vincolati o eliminazione del vincolo su quote del risultato di amministrazione (a) e cancellazione di residui passivi finanziati da risorse vincolate (-) (gestione dei residui)	Cancellazione nell'esercizio 2022 di impegni finanziati dal fondo plurimale vincolato dopo l'approvazione del rendiconto dell'esercizio 2021 non rimpugnati nell'esercizio 2022	Risorse vincolate nel bilancio al 31/12/2022	Risorse vincolate nel risultato di amministrazione al 31/12/2022
				(a)	(b)	(c)	(d)	(e)	(f)	(g)	(h)=(b)+(c)-(d)-(e)-(f)-(g))	(i)=(a)+(c)-(d)-(e)-(f)-(g))
42594	FINANZIAMENTO INTERVENTI DI MANUTENZIONE - FONDI AUTORITA' DI BACINO APPENNINO SETTENTRIONALE - GENIO CIVILE TOSCANA SUD	42911	PROGRAMMA INTERVENTI DI MANUTENZIONE (STRALCIO 2019) FONDI AUTORITA' DI BACINO DISTRETTUALE APPENNINO SETTENTRIONALE - GENIO CIVILE TOSCANA SUD	0,00	0,00	17.321,15	17.321,15				0,00	0,00
42595	RISORSE STATALI PER CONTENIMENTO E CONTRASTO EMERGENZA EPIDEMIOLOGICA COVID 19 - DL 41/2021	63382	AUTI PER CONTRASTO EMERGENZA EPIDEMIOLOGICA COVID-19. AMBITO CULTURA	2.500.000,00	2.500.000,00		2.500.000,00				0,00	0,00
42597	ENTRATE STATALI DERIVANTI DAL D.M. 408/2017 RELATIVO ALL'ACQUISTO DI MATERIALE ROTABILE FERROVIARIO AI SENSI DELL'ART. 1 COMMA 866 DELLA L. 208/2015	32194	D.M. 408/2017 - FONDO PER L'ACQUISTO DI MATERIALE ROTABILE FERROVIARIO ISTITUITO AI SENSI DELL'ARTICOLO 1 COMMA 866 DELLA L. 208/2015	0,00	0,00	16.314.404,82	16.314.404,82				0,00	0,00
42600	PIANO SVILUPPO E COESIONE REGIONE TOSCANA - RISORSE FSC RIASSIGNATE CON DELIBERA CIPESS 26/2021	62826	PIANO SVILUPPO E COESIONE REGIONE TOSCANA - RISORSE STATALI FSC - CONTRIBUTO AL COMUNE DI PONTEDERA PER L'ACQUISTO DI UN EDIFICIO AD USO SCOLASTICO DESTINATO A OSPITARE L'ISTITUTO COMPRENSIVO CURTATONE E MONTANARA	0,00	0,00	1.760.000,00	1.760.000,00				0,00	0,00
42601	ENTRATE DI CUI ALL'ART.3, 2BIS DEL DL. 73/2021 PER CONTRIBUTI A COMPENSORI E AREE SCISTICHE A CARATTERE LOCALE PER INTERVENTI INNOV TECNOLOGICA, AMMODERNAMENTO E MIGLIORAMENTO LIVELLI DI SICUREZZA IMPIANTI RISALITA, PISTE DA SCI E IMPIANTI INNEVAMENTO PROGRAMMATO	53379	CONTRIBUTI AI COMPENSORI E ALLE AREE SCISTICHE CARATTERE LOCALE PER INTERVENTI DI INNOVAZIONE TECNOLOGICA, AMMODERNAMENTO E MIGLIORAMENTO DEI LIVELLI DI SICUREZZA DEGLI IMPIANTI DI RISALITA, DELLE PISTE DA SCI E DEGLI IMPIANTI DI INNEVAMENTO PROGRAMMATO	199.670,00	199.670,00		199.670,00				0,00	0,00
42602	PNRR MSC2 - PROGRAMMA INNOVATIVO NAZIONALE PER LA QUALITA' DELL'ABITARE	VARI	vari capitoli di spesa	0,00	0,00	4.485.868,63	4.485.868,63		0,05		0,05	0,00
42604	PROGETTO YESPECIALISTS: FOSTERING YOUTH ENTREPRENEURIAL SPIRIT THROUGH INNOVATIVE MODELS IN RURAL AREAS BY MEANS OF STAFF TRAINING	VARI	vari capitoli di spesa	0,00	0,00	8.649,00	5.785,18	124,25			2.739,57	2.739,57
42607	ACCORDO DI PROGRAMMA "PER LA REALIZZAZIONE DEGLI INTERVENTI DI MESSA IN SICUREZZA E BONIFICA DEL SITO DI INTERESSE NAZIONALE DI ORBETELLO - AREA EX SITOCO" DEL 29 MAGGIO 2018 - CONVENZIONE CON SOGESID SPA - FONDI FSC 2014-2020	42962	ACCORDO DI PROGRAMMA PER LA REALIZZAZIONE DEGLI INTERVENTI DI MESSA IN SICUREZZA E BONIFICA DEL SITO DI INTERESSE NAZIONALE DI ORBETELLO - AREA EX SITOCO DEL 29 MAGGIO 2018 - CONVENZIONE CON SOGESID SPA - FONDI FSC 2014-2020	0,00	0,00	154.895,63	154.895,63				0,00	0,00

Cap. di entrata	Descr.	Capitolo di spesa correlato	Descr.	Risorse vinc. nel risultato di amministrazione al 1/1/2022	Risorse vincolate applicate al bilancio dell'esercizio 2022	Entrate vincolate accertate nell'esercizio 2022	Impegni eserc. 2022 finanziati da entrate vincolate accertate nell'esercizio o da quote vincolate del risultato di amministrazione	Fondo plur. vinc. al 31/12/2022 finanziato da entrate vincolate accertate nell'esercizio o da quote vincolate del risultato di amministrazione	Cancellazione di residui attivi vincolati o eliminazione del vincolo su quote del risultato di amministrazione (+) e cancellazione di residui passivi finanziati da risorse vincolate (-) (gestione dei residui)	Cancellazione nell'esercizio 2022 di impegni finanziati dal fondo plurimale vincolato dopo l'approvazione del rendiconto dell'esercizio 2021 non reimpegnati nell'esercizio 2022	Risorse vincolate nel bilancio al 31/12/2022	Risorse vincolate nel risultato di amministrazione al 31/12/2022
				(a)	(b)	(c)	(d)	(e)	(f)	(g)	(h)=(b)+(c)-(d)-(e)-(f)-(g)	(i)=(a)+(c)-(d)-(e)-(f)-(g)
42608	ACCORDO DI PROGRAMMA "PER LA REALIZZAZIONE DEGLI INTERVENTI DI MESSA IN SICUREZZA E BONIFICA DEL SITO DI INTERESSE NAZIONALE DI ORBETELLO - AREA EX STOCO" DEL 29 MAGGIO 2018 - CONVENZIONE CON ISPRA (ISTITUTO SUPERIORE PER LA PROTEZIONE E LA RICERCA AMBIENTALE)- FONDI FSC 2014-2020	42971	ACCORDO DI PROGRAMMA PER LA REALIZZAZIONE DEGLI INTERVENTI DI MESSA IN SICUREZZA E BONIFICA DEL SITO DI INTERESSE NAZIONALE DI ORBETELLO - AREA EX STOCO DEL 29 MAGGIO 2018 - CONTRIBUTO AD ISPRA - FONDI FSC 2014-2020	0,00	0,00	40.000,00	40.000,00				0,00	0,00
42610	VIRTUALI DELLA AGROBIO DIVERSITÀ IN TOSCANA - RISORSE STATALI CCAP	41246	TUTELA DELLA BIODIVERSITÀ DI INTERESSE AGRICOLO E ALIMENTARE. REALIZZAZIONE WEB APP	0,00	0,00	22.631,42	22.631,42				0,00	0,00
42615	FONDO PER LO SVILUPPO DELLE MONTAGNE ITALIANE (FOSMIT) - L.30/12/2021 N.234 ART.1 COMMA 593	53566	FONDO PER LO SVILUPPO DELLE MONTAGNE ITALIANE (FOSMIT) - L.30/12/2021 N.234 ART.1 COMMA 593	0,00	0,00	6.709.462,00	3.262.564,57	3.446.897,43			0,00	0,00
42616	FINANZIAMENTO PER L'ADEGUAMENTO DEI PREZZI AL FINE DI MITIGARE GLI EFFETTI ECONOMICI DERIVANTI DAGLI AUMENTI ECCEZIONALI DEI PREZZI DI ALCUNI MATERIALI DA COSTRUZIONE - GENIO CIVILE VALDARNO INFERIORE	42988	COMPENSAZIONE DEI PREZZI DEI MATERIALI DA COSTRUZIONE PUP SIGNIFICATIVI AL FINE DI MITIGARE GLI EFFETTI ECONOMICI DERIVANTI DAGLI AUMENTI ECCEZIONALI DEI PREZZI-GENIO CIVILE VALDARNO INFERIORE	0,00	0,00	195.004,85	195.004,85				0,00	0,00
42617	RISORSE STATALI DEL FONDO DI PARTE CAPITALE PER GLI INTERVENTI STRUTTURALI E FUNZIONALI IN MATERIA DI BIOSICUREZZA	VARI	vari capitoli di spesa	0,00	0,00	178.023,00	0,00			0,00	178.023,00	178.023,00
42754	PROGETTO AICS - AID 011329 - DECENTRAMENTO E PARTECIPAZIONE IN TUNISIA - ACQUISIZIONE RISORSE COFINANZIAMENTO AICS	VARI	vari capitoli di spesa	15.870,34	6.617,25	117.972,89	0,00				124.590,14	133.843,23
44002	PROVENTI DERIVANTI DALL'ALIENAZIONE DEI BENI DEL PATRIMONIO AGRICOLO-FORESTALE E DI PROPRIETÀ DELLA REGIONE TOSCANA	52243	PATRIMONIO AGRICOLO-FORESTALE - INTERVENTI DI MIGLIORAMENTO AMBIENTALE, AMPLIAMENTO E VALORIZZAZIONE DEI BENI DEL PATRIMONIO AGRICOLO-FORESTALE FINANZIATI CON I PROVENTI DELLE ALIENAZIONI - QUOTA REGIONE	32.691,11	0,00		0,00		32.691,11		0,00	0,00
44004	PROVENTI DERIVANTI DALL'ALIENAZIONE DEI BENI DEL PATRIMONIO AGRICOLO-FORESTALE E DI PROPRIETÀ DELLA REGIONE TOSCANA AI SENSI DELLA L. R. 77/2004	VARI	vari capitoli di spesa	746.115,60	746.115,60	523.032,40	1.003.397,41				265.750,59	265.750,59
44009	PROVENTI DERIVANTI DALL'ALIENAZIONE DEI BENI DEL PATRIMONIO AGRICOLO-FORESTALE E DI PROPRIETÀ DELLA REGIONE TOSCANA AI SENSI DELLA L. R. 77/2004 E L. R. 39/00 (TERRENI)	VARI	vari capitoli di spesa	0,00	0,00	2.780,00	2.750,59				29,41	29,41

Cap. di entrata	Descr.	Capitolo di spesa correlato	Descr.	Risorse vinc. nel risultato di amministrazione al 1/1/2022	Risorse vincolate applicate al bilancio dell'esercizio 2022	Entrate vincolate accertate nell'esercizio 2022	Impegni eserc. 2022 finanziati da entrate vincolate accertate nell'esercizio o da quote vincolate del risultato di amministrazione	Fondo plur. vinc. al 31/12/2022 finanziato da entrate vincolate accertate nell'esercizio o da quote vincolate del risultato di amministrazione	Cancellazione di residui attivi vincolati o eliminazione del vincolo su quote del risultato di amministrazione (+) e cancellazione di residui passivi finanziati da risorse vincolate (-) (gestione dei residui)	Cancellazione nell'esercizio 2022 di impegni finanziati dal fondo plurimale vincolato dopo l'approvazione del rendiconto dell'esercizio 2021 non rimpugnati nell'esercizio 2022	Risorse vincolate nel bilancio al 31/12/2022	Risorse vincolate nel risultato di amministrazione al 31/12/2022
				(a)	(b)	(c)	(d)	(e)	(f)	(g)	(h)=(b)+(c)-(d)-(f)-(g)	(i)=(a)+(c)-(d)-(f)-(g)
45008	COMPARTICIPAZIONE DI PROVINCE E COMUNI AGLI ACCORDI DI PROGRAMMA PER LA MESSA IN SICUREZZA IDRALICA DI BACINI IDROGRAFICI (LL.RR. 11.7.94 N. 50 E 21.07.94 N. 55)	22045	FONDO PER IL FINANZIAMENTO DEGLI ACCORDI DI PROGRAMMA PER INTERVENTI FINALIZZATI ALLA MESSA IN SICUREZZA DEI BACINI IDROGRAFICI TOSCANI SOSTENUTO CON LA COMPARTICIPAZIONE DI PROVINCE E COMUNI	536.004,16	0,00		0,00		536.004,16		0,00	0,00
45011	RIENTRI DERIVANTI DAI VERSAMENTI EFFETTUATI DALLE ATER CONCERNENTI LE SOMME CONTABILIZZATE NELLA GESTIONE SPECIALE E DESTINATE ALLE FINALITA' DI CUI ALL'ART. 25 DELLA L. 513/77	VARI	vari capitoli di spesa	59.224,90	0,00	6.973,94	0,00				6.973,94	66.198,84
45019	FONDO COOPERTOSCANA. ACQUISIZIONE RISORSE GIACENTI PRESSO ENI E FIDI TOSCANA PER LA COSTITUZIONE DELLA DOTAZIONE DEL FONDO COOPERTOSCANA	VARI	vari capitoli di spesa	4.119.105,48	0,00		0,00				0,00	4.119.105,48
45021	GESTIONE FONDI ACCORDO DI PROGRAMMA QUADRO DEL 18/05/1999 PER L'ATTUAZIONE DI UN PROGRAMMA DI INTERVENTI PRIORITARI PER LA MITIGAZIONE DEL RISCHIO IDRALICO TRA CUI "INTERVENTI VARI DI LAMINAZIONE NELL'ALTA VALLE DELL'OMBRONE"	42252	GESTIONE FONDI ACCORDO DI PROGRAMMA QUADRO DEL 18/05/1999 PER L'ATTUAZIONE DI UN PROGRAMMA DI INTERVENTI PRIORITARI PER LA MITIGAZIONE DEL RISCHIO IDRALICO TRA CUI "INTERVENTI VARI DI LAMINAZIONE NELL'ALTA VALLE DELL'OMBRONE"	27.231,98	0,00		0,00		27.231,98		0,00	0,00
45022	FONDO COOPERTOSCANA. RIENTRI PROVENIENTI DALLE COOPERATIVE BENEFICIARIE DI INTERVENTI PER LO SVILUPPO E IL RAFFORZAMENTO DELLA COOPERAZIONE	VARI	vari capitoli di spesa	6.870.030,34	85,66	331.086,77	0,00				331.172,43	7.201.117,11
45025	ACQUISIZIONE RISORSE EX DOCUP 1994/1999 GIACENTI PRESSO FIDI TOSCANA PER COSTITUZIONE FONDO DI DOTAZIONE DESTINATO AD INTERVENTI A FAVORE DI IMPRESE OPERANTI NEL SETTORE TURISTICO E COMMERCIALE	51482	FONDO DI DOTAZIONE PER INTERVENTI A FAVORE DELLE IMPRESE OPERANTI NEL SETTORE TURISTICO E COMMERCIALE ATTRAVERSO L'ATTUAZIONE DI APPOSITO FONDO DI ROTAZIONE	846.525,54	0,00		0,00				0,00	846.525,54
45028	ENTRATE DA PROVINCIA DI PRATO E DA PROVINCIA DI PISTOIA PER ATTUAZIONE ACCORDO DI PROGRAMMA DI CUI AL DPR 130 DELL'1/9/2006	42388	ACCORDO DI PROGRAMMA PER LA RIDUZIONE DEL RISCHIO IDRALICO NEL BASSO CORSO DEL TORRENTE OMBRONE PISTOIESE APPROVATO CON D.P.G.R. N. 130 DELL'1/9/2006. OTTIMIZZAZIONE DEL FUNZIONAMENTO DELLA CASSA DI ESPANSIONE DI PONTE ALLE VANNE.	533,90	0,00		0,00		533,90		0,00	0,00

Cap. di entrata	Descr.	Capitolo di spesa correlato	Descr.	Risorse vinc. nel risultato di amministrazione al 1/1/2022	Risorse vincolate applicate al bilancio dell'esercizio 2022	Entrate vincolate accertate nell'esercizio 2022	Impegni eserc. 2022 finanziati da entrate vincolate accertate nell'esercizio o da quote vincolate del risultato di amministrazione	Fondo plur. vinc. al 31/12/2022 finanziato da entrate vincolate accertate nell'esercizio o da quote vincolate del risultato di amministrazione	Cancellazione di residui attivi vincolati o eliminazione del vincolo su quote del risultato di amministrazione (+) e cancellazione di residui passivi finanziati da risorse vincolate (-) (gestione dei residui)	Cancellazione nell'esercizio 2022 di impegni finanziati dal fondo plurimale vincolato dopo l'approvazione del rendiconto dell'esercizio 2021 non rimpagati nell'esercizio 2022	Risorse vincolate nel bilancio al 31/12/2022	Risorse vincolate nel risultato di amministrazione al 31/12/2022
				(a)	(b)	(c)	(d)	(e)	(f)	(g)	(h)=(b)+(c)-(d)-(f)-(g)	(i)=(a)+(c)-(d)-(e)-(f)-(g)
45029	FINANZIAMENTO DELLA CASSA DD.PP. PER RIPRISTINO STRUTTURE DANNEGGIATE DA EVENTI ALLUVIONALI	11293	FINANZIAMENTO INTERVENTI SU OPERE PUBBLICHE DANNEGGIATE DA EVENTI ALLUVIONALI DEL NOVEMBRE 1994 - SISTEMAZIONE IDRAULICA AREA EX LAGO DI PORTA.	154.389,53	0,00		0,00		154.389,53		0,00	0,00
45030	INTROITI DERIVANTI DA ACCORDI TRANSATTIVI RELATIVI A CONTRATTI DERIVATI A SEGUITO DI RINUNCIA ALLE AZIONI LEGALI	74064	FONDO A COPERTURA DI PERDITE SU DERIVATI ATTRAVERSO L'UTILIZZO DEGLI INTROITI DERIVANTI DA ACCORDI TRANSATTIVI RELATIVI A CONTRATTI DERIVATI A SEGUITO DI RINUNCIA ALLE AZIONI LEGALI	7.550.000,00	0,00		0,00				0,00	7.550.000,00
45031	TRASFERIMENTI DA PARTE DEGLI ENTI COFINANZIATORI PER L'ATTUAZIONE DELL'ACCORDO DI PROGRAMMA NOVATIVO PER LA REALIZZAZIONE DEL PRIMO LOTTO DELLA CASSA DI ESPANSIONE DEI RENAI	42499	FONDI PER L'ATTUAZIONE DELL'ACCORDO DI PROGRAMMA NOVATIVO PER LA REALIZZAZIONE DEL PRIMO LOTTO DELLA CASSA DI ESPANSIONE DEI RENAI. TRASFERIMENTI DAGLI ENTI COFINANZIATORI.	0,00	0,00	106.330,32	13.085,64				93.244,68	93.244,68
46000	RIENTRI DERIVANTI DA MUTUI DI CUI ALL'ART. 5 DELLA L. 17.2.92 N. 179 E DA EVENTUALI RISORSE NON UTILIZZATE SULLE DISPONIBILITA' ATTRIBuite ALLA REGIONE TOSCANA CONCERNENTE LA RIPARTIZIONE DEL FONDO DI ROTAZIONE	33034	PROGRAMMA STRAORDINARIO DI EDILIZIA RESIDENZIALE PUBBLICA EX ARTICOLO 21 D.L. 01.10.2007 N. 159 CONVERTITO DALLA L. 29.11.2007 N. 222 - FONDI PER LA REALIZZAZIONE DI INTERVENTI PRIORITARI ED IMMEDIATAMENTE REALIZZABILI DESTINATI ALLE SOCIETA' DI GESTIONE (D.L. N. 127/DA DEL 18.12.2007)	283.842,53	0,00		0,00				0,00	283.842,53
46015	RIENTRI, REVOCHE E RECUPERI PROVENIENTI DALLE PMI OPERANTI NEL SETTORE TURISTICO E COMMERCIALE BENEFICIARIE DI STRUMENTI DI INGEGNERIA FINANZIARIA	VARI	vari capitoli di spesa	9.085.849,52	0,00	40.942,94	0,00		84.807,46		40.942,94	9.041.985,00
46018	RESTITUZIONE DELLE ANTICIPAZIONI CONCESSE SU FONDI STATALI PER IL SETTORE DELLO SPETTACOLO.	63132	FONDO DI ANTICIPAZIONE PER IL SETTORE DELLO SPETTACOLO - L.R. 21/2010 ART. 41	0,00	0,00	2.641.850,20	2.641.850,20				0,00	0,00
46038	PAM FAS 2007/2013 - RIENTRI, REVOCHE E RECUPERI PROVENIENTI DALLE IMPRESE OPERANTI NEL SETTORE TURISTICO, TERZIARIO E COMMERCIALE BENEFICIARIE DI STRUMENTI DI INGEGNERIA FINANZIARIA	VARI	vari capitoli di spesa	4.622.884,77	0,00	312.909,67	0,00		80.324,23		312.909,67	4.855.470,21
46047	RESTITUZIONI DELLE ANTICIPAZIONI CONCESSE SU FONDI STATALI PER IL SETTORE DELLO SPETTACOLO - AMMINISTRAZIONI LOCALI	63362	FONDO DI ANTICIPAZIONE PER IL SETTORE DELLO SPETTACOLO - L.R. 21/2010, ART.41 - AMMINISTRAZIONI LOCALI	0,00	0,00	2.358.149,80	2.358.149,80				0,00	0,00

Cap. di entrata	Descr.	Capitolo di spesa correlato	Descr.	Risorse vinc. nel risultato di amministrazione al 1/1/2022	Risorse vincolate applicate al bilancio dell'esercizio 2022	Entrate vincolate accertate nell'esercizio 2022	Impegni eserc. 2022 finanziati da entrate vincolate accertate nell'esercizio o da quote vincolate del risultato di amministrazione	Fondo plur. vinc. al 31/12/2022 finanziato da entrate vincolate accertate nell'esercizio o da quote vincolate del risultato di amministrazione	Cancellazione di residui attivi vincolati o eliminazione del vincolo su quote del risultato di amministrazione (+) e cancellazione di residui passivi finanziati da risorse vincolate (-) (gestione dei residui)	Cancellazione nell'esercizio 2022 di impegni finanziati dal fondo plurimale vincolato dopo l'approvazione del rendiconto dell'esercizio 2021 non rimpugnati nell'esercizio 2022	Risorse vincolate nel bilancio al 31/12/2022	Risorse vincolate nel risultato di amministrazione al 31/12/2022
				(a)	(b)	(c)	(d)	(e)	(f)	(g)	(h)=(b)+(c)-(d)-(f)-(g)	(i)=(a)+(c)-(e)-(f)-(g)
51007	MUTUI CONCESSI DALLA CASSA DEPOSITI E PRESTITI CON ONERI DI AMMORTAMENTO A CARICO DELLO STATO PER LA REALIZZAZIONE DI INTERVENTI IN MATERIA DI COMPETENZA REGIONALE (ART. 17 COMMI 38 E 42 L. 11.3.88 N. 67)	41012	L. 6788. INTERVENTI ACQUEDOTTISTICI NELLA ZONA PISTOIESE FINANZIATI CON LE ECONOMIE DEL MUTUO CASSA DD.PP. POS. 417769600.	693.267,10	0,00		0,00				0,00	693.267,10
51008	CONTRAZIONE MUTUI CASSA DEPOSITI E PRESTITI CON AMMORTAMENTO A CARICO DELLO STATO PER OPERE DI BONIFICA SITI MASSA CARRARA, PIOMBINO E LIVORNO	VARI	vari capitoli di spesa	1.664.913,57	738.465,85		738.465,85			130.800,00	130.800,00	1.057.247,72
51014	CONTRAZIONE MUTUI CON CDD.PP. CON ONERI DI AMMORTAMENTO A CARICO DELLO STATO PER INTERVENTI RIPRISTINO E PREVENZIONE (ART.1 D.L. 5.05.95 N. 154 CONV. CON MODIFICHE IN L. 30.6.95 N. 265)	VARI	vari capitoli di spesa	6.228,81	0,00		0,00				0,00	6.228,81
51018	L. 19498. ART. 2 COMMA 3 E DECRETO MINISTERO DEI TRASPORTI DI CONCERTO CON MINISTERO DEL TESORO E DEL BILANCIO 5.05.2003 - MUTUO CONTRATTO CON CASSA DD.PP. D.LGS. N. 42297 ARTT. 8-12 - MINISTERO DELLE INFRASTRUTTURE E DEI	32052	INVESTIMENTI NEL TRASPORTO PUBBLICO LOCALE, TECNOLOGIA DI BORDO E MONETICA- UTILIZZAZIONE MUTUO CASSA DD.PP.	127.617,76	0,00		0,00		127.617,76		0,00	0,00
51019	TRASPORTI MUTUO CONTRATTO CON BANCA INTESA DESTINATO A INVESTIMENTI FERROVIE CONCESSE	VARI	vari capitoli di spesa	55.871,86	0,00		0,00				0,00	55.871,86
51020	FINANZIAMENTO STATALE PER EVENTI CALAMITOSI - MUTUO - ORDINANZA 312401	74006	FONDO PER IL PAGAMENTO DI RESIDUI PERENTI RELATIVI A SPESE DI INVESTIMENTO FINANZIATE CON RISORSE DELLO STATO	344.656,96	0,00		0,00				0,00	344.656,96
51021	CONTRAZIONE MUTUO CON ONERE AMMORTAMENTO A CARICO DELLO STATO PER INTERVENTI URGENTI IN MATERIA DI PROTEZIONE CIVILE (ART. 7 D.L. 13/05/99 N. 132 CONVERTITO IN L. 13/07/99 N. 226)	VARI	vari capitoli di spesa	1.430.661,46	0,00		0,00				0,00	1.430.661,46
51023	FONDI PER LA REALIZZAZIONE DEGLI INTERVENTI CONTENUTI NEL PIANO DI BACINO FLUME ARNO NONCHE' DI INTERVENTI URGENTI PER LA DIFESA DEL SUOLO DAL DISSISTO IDROGEOLOGICO	VARI	vari capitoli di spesa	2.534.706,47	0,00		0,00		5.636,42		0,00	2.529.070,05

Cap. di entrata	Descr.	Capitolo di spesa correlato	Descr.	Risorse vinc. nel risultato di amministrazione al 1/1/2022	Risorse vincolate applicate al bilancio dell'esercizio 2022	Entrate vincolate accertate nell'esercizio 2022	Impegni eserc. 2022 finanziati da entrate vincolate accertate nell'esercizio o da quote vincolate del risultato di amministrazione	Fondo plur. vinc. al 31/12/2022 finanziato da entrate vincolate accertate nell'esercizio o da quote vincolate del risultato di amministrazione	Cancellazione di residui attivi vincolati o eliminazione del vincolo su quote del risultato di amministrazione (+) e cancellazione di residui passivi finanziati da risorse vincolate (-) (gestione dei residui)	Cancellazione nell'esercizio 2022 di impegni finanziati dal fondo plurimale vincolato dopo l'approvazione del risultato dell'esercizio 2021 non rimpugnati nell'esercizio 2022	Risorse vincolate nel bilancio al 31/12/2022	Risorse vincolate nel risultato di amministrazione al 31/12/2022
				(a)	(b)	(c)	(d)	(e)	(f)	(g)	(h)=(b)+(c)-(d)-(e)-(f)-(g)	(i)=(a)+(c)-(d)-(e)-(f)-(g)
51024	CONTRAZIONE MUTUO CON LA BANCA EUROPEA PER GLI INVESTIMENTI A SEGUITO DEL COORDINAMENTO DEL DIPARTIMENTO DELLA PROTEZIONE CIVILE	VARI	vari capitoli di spesa	67.400,72	0,00		0,00		4.108,80		0,00	63.291,92
51025	CONTRAZIONE MUTUO QUINDICENNALE CON LA BANCA DI SVILUPPO DEL CONSIGLIO D'EUROPA, CON AMMORTAMENTO A CARICO DELLO STATO, PER GLI INTERVENTI CONSEGUENTI AGLI EVENTI CALAMITOSI DELL'ANNO 2002	VARI	vari capitoli di spesa	1.541.593,81	268.603,35		268.603,35		15.986,91		0,00	1.257.003,55
51026	CONTRAZIONE MUTUO QUINDICENNALE, CON AMMORTAMENTO A CARICO STATO, CON CASSA DD.PP. PER INTERVENTI DI RIPRISTINO DELLE OPERE DI BONIFICA DANNEGGIATE CALAMITA' ANNO 2002 PROVINCE AR, GR, LU E MS	42055	INTERVENTI DI RIPRISTINO DELLE OPERE DI BONIFICA DANNEGGIATE DALLE CALAMITA' DELL'ANNO 2002 NELLE PROVINCE DI AREZZO, GROSSETO, LUCCA E MASSA.	7.999,79	0,00		0,00		7.999,79		0,00	0,00
51040	TRASFERIMENTO RISORSE DA MIPAAF PER MENSE BIOLOGICHE	52857	FONDO STATALE PER LE MENSE SCOLASTICHE BIOLOGICHE - ART.64 COMMA SBIS L.96/2017	148.174,68	148.174,68	316.751,49	0,00	464.926,17			0,00	0,00
51042	ENTRATE CORRENTI INTERREG EUROPE STEPHANIE - ATTIVITA' AGGIUNTIVE - QUOTA UE	54062	PC INTERREG EUROPE 2014-2020 STEPHANIE - ATTIVITA' AGGIUNTIVE - SPESE PER TRASFERTE DEL PERSONALE, RAPPRESENTANZA ORGANIZZAZIONE	0,00	0,00	893,38	893,38				0,00	0,00
51043	ENTRATE CORRENTI INTERREG EUROPE STEPHANIE ATTIVITA' AGGIUNTIVE - QUOTA STATO	54061	PC INTERREG EUROPE 2014-2020 STEPHANIE - ATTIVITA' AGGIUNTIVE - SPESE PER TRASFERTE DEL PERSONALE, RAPPRESENTANZA ORGANIZZAZIONE	0,00	0,00	157,66	157,66				0,00	0,00
51044	FONDO PER L'ATTUAZIONE DELLA STRATEGIA FORESTALE NAZIONALE - TRASFERIMENTO MIPAAF	VARI	vari capitoli di spesa	0,00	0,00	2.143.214,00	2.055.177,32				88.036,68	88.036,68
51045	FONDO PER L'ATTUAZIONE DELLA STRATEGIA FORESTALE NAZIONALE - TRASFERIMENTO MIPAAF (C/CAPITALE)	VARI	vari capitoli di spesa	0,00	0,00	880.000,00	839.270,80				40.729,20	40.729,20
51046	ENTRATE RELATIVE AL FONDO PER LA PROMOZIONE DEL TURISMO STATALE INTERVENTI PER GARANTIRE L'INTEROPERABILITA' CON PORTALI REGIONALI DI PROMOZIONE (FONDO PER LA PROMOZIONE DEL TURISMO STATALE)	53394	INTERVENTI PER GARANTIRE L'INTEROPERABILITA' CON PORTALI REGIONALI DI PROMOZIONE (FONDO PER LA PROMOZIONE DEL TURISMO STATALE)	0,00	0,00	176.190,47	140.952,37	35.238,10			0,00	0,00
51047	ENTRATE UE A FRONTE DI SPESE CORRENTI	53393	GESTIONE DEL FONDO UNICO NAZIONALE PER IL TURISMO	0,00	0,00	2.955.120,85	2.955.120,85				0,00	0,00

Cap. di entrata	Descr.	Capitolo di spesa correlato	Descr.	Risorse vinc. nel risultato di amministrazione al 1/1/2022	Risorse vincolate applicate al bilancio dell'esercizio 2022	Entrate vincolate accertate nell'esercizio 2022	Impegni eserc. 2022 finanziati da entrate vincolate accertate nell'esercizio o da quote vincolate del risultato di amministrazione	Fondo plur. vinc. al 31/12/2022 finanziato da entrate vincolate accertate nell'esercizio o da quote vincolate del risultato di amministrazione	Cancellazione di residui attivi vincolati o eliminazione del vincolo su quote del risultato di amministrazione (+) e cancellazione di residui passivi finanziati da risorse vincolate (-) (gestione dei residui)	Cancellazione nell'esercizio 2022 di impegni finanziati dal fondo plurimale vincolato dopo l'approvazione del risultato dell'esercizio 2021 non rimpagati nell'esercizio 2022	Risorse vincolate nel bilancio al 31/12/2022	Risorse vincolate nel risultato di amministrazione al 31/12/2022
				(a)	(b)	(c)	(d)	(e)	(f)	(g)	(h)=(b)+(c)-(d)-(e)-(f)-(g)	(i)=(a)+(c)-(d)-(e)-(f)-(g)
55643	FONDO PER INTERVENTI DI MESSA IN SICUREZZA IDROGEOLOGICA E RIMBOSCHIMENTO (ART.4 BIS DL. 111/2019) TRASFERIMENTI DA MINISTERO	53359	FONDO PER INTERVENTI DI MESSA IN SICUREZZA IDROGEOLOGICA E RIMBOSCHIMENTO (ART.4 BIS DL. 111/2019)TRASFERIMENTI DA MINISTERO	330.000,00	330.000,00		330.000,00				0,00	0,00
61004	DEPOSITI PER SPESE CONTRATTUALI E DI ASTA	VARI	vari capitoli di spesa	23.108,91	23.108,91		78,72				23.030,19	23.030,19
61012	PARTITE DI GIRO DIVERSE NON ALLOCABILI SU SPECIFICI CAPITOLI DELLE PARTITE DI GIRO, IVI COMPRESSE QUELLE RELATIVE AL RIVERSAMENTO ALLA TESORERIA CENTRALE DEI MUTUI CONTRATTI DALLA REGIONE	81052	FONDO PER IL PAGAMENTO DI RESIDUI PERENTI RELATIVI A PARTITE DI GIRO FINANZIATE CON RISORSE VINCOLATE DEL PERIMETRO ORDINARIO	36.802,72	26.891,09		0,00				26.891,09	36.802,72
61023	DEPOSITI CAUZIONALI DI TERZI A GARANZIA DI CONCESSIONI E LOCAZIONI	81052	FONDO PER IL PAGAMENTO DI RESIDUI PERENTI RELATIVI A PARTITE DI GIRO FINANZIATE CON RISORSE VINCOLATE DEL PERIMETRO ORDINARIO	9.683,25	0,00		0,00				0,00	9.683,25
61027	DEPOSITI CAUZIONALI RICEVUTI	81052	FONDO PER IL PAGAMENTO DI RESIDUI PERENTI RELATIVI A PARTITE DI GIRO FINANZIATE CON RISORSE VINCOLATE DEL PERIMETRO ORDINARIO	29.640,25	0,00		0,00				0,00	29.640,25
61065	PROGRAMMA ERASMUS PLUS PROGETTO CHARTER TRASFERIMENTI DA UNIVERSITAT DE BERCELONA	VARI	vari capitoli di spesa	0,00	0,00	12.016,89	12.016,89				0,00	0,00
61068	PNRR - MISSIONE MSC1, INTERVENTO 1.4 "SISTEMA DUALE" - INTERVENTI IIEP	62876	PNRR - MISSIONE MS - COMPONENTE C1 - TIPOLOGIA INVESTIMENTO - INTERVENTO 1.4 SISTEMA DUALE - INTERVENTI IIEP (TRASFERIMENTI AD IMPRESE)	0,00	0,00	1.267.552,50	0,00	1.267.552,50			0,00	0,00
61070	ENTRATA DA RIVERSO DI QUOTA RESIDUO MUTUO A CARICO DELLO STATO PER INTERVENTI DI PROTEZIONE CIVILE	81061	RESTITUZIONE ALLO STATO DI QUOTA ECCELENTE INDEBITAMENTO CON ONERI A CARICO STATO PER INTERVENTI DI EMERGENZA PROTEZIONE CIVILE	0,00	0,00	3.860.597,76	3.860.597,76				0,00	0,00
COF. NAZ.	Cofinanziamento Regionale Programmi Comunitari	VARI	vari capitoli di spesa	27.283.703,78	14.590.466,62	17.541.585,78	26.591.283,45	3.104.301,73	1.497.304,46	637.511,17	3.073.978,39	14.269.911,09
ex 14381	FINANZIAMENTO STATALE PER EVENTI CALAMITOSI. MUTUO - ORD. 312401	VARI	vari capitoli di spesa	177.285,78	0,00		0,00				0,00	177.285,78
ex 15445	FINANZIAMENTO DELLO STATO PER INTERVENTI DI RIDUZIONE DEL RISCHIO SISMICO NEI COMUNI DELLA LUNIGIANA, GARFAGNANA E MEDIA VALLE DEL SERCHIO (ART. 6 ATTO PROG. NEGOTIATA S.3/97)RA.R.T. E DIPARTIMENTO PROTEZIONE CIVILE)	42705	INDAGINI E PROGETTAZIONI INERENTI L'ATTUAZIONE DEL PIANO DI BACINO DEL Fiume ARNO - ADEGUAMENTO DELLA DIGA DI LEVANE E DELLE OPERE CONNESSE	561,20	0,00		0,00				0,00	561,20

Cap. di entrata	Descr.	Capitolo di spesa correlato	Descr.	Risorse vinc. nel risultato di amministrazione al 1/1/2022	Risorse vincolate applicate al bilancio dell'esercizio 2022	Entrate vincolate accertate nell'esercizio 2022	Impegni eserc. 2022 finanziati da entrate vincolate accertate nell'esercizio o da quote vincolate del risultato di amministrazione	Fondo plur. vinc. al 31/12/2022 finanziato da entrate vincolate accertate nell'esercizio o da quote vincolate del risultato di amministrazione	Cancellazione di residui attivi vincolati o eliminazione del vincolo su quote del risultato di amministrazione (+) e cancellazione di residui passivi finanziati da risorse vincolate (-) (gestione dei residui)	Cancellazione nell'esercizio 2022 di impegni finanziati dal fondo plurimale vincolato dopo l'approvazione del risultato dell'esercizio 2021 non rimpiegati nell'esercizio 2022	Risorse vincolate nel bilancio al 31/12/2022	Risorse vincolate nel risultato di amministrazione al 31/12/2022
				(a)	(b)	(c)	(d)	(e)	(f)	(g)	(h)=(b)+(c)-(d)-(e)-(f)-(g)	(i)=(a)+(c)-(d)-(e)-(f)-(g)
ex 24400	VERSAMENTO DAL COMUNE DI SAN MINIATO SU ACCORDO DI PROGRAMMA PER LA MESSA IN SICUREZZA DEL BACINO DEL TORRENTE EGOLA DELIBERA GIUNTA COMUNALE N. 451 00.12.97) L.R. 50/94	74006	FONDO PER IL PAGAMENTO DI RESIDUI PERENTI RELATIVI A SPESE DI INVESTIMENTO FINANZIATE CON RISORSE DELLO STATO	25.822,84	0,00		0,00				0,00	25.822,84
NON PROVA TO	capitolo di entrata non trovato	VARI	vari capitoli di spesa	16.672.676,34	1.290.811,39	0,00	0,00	1.290.811,39	8.226.376,55	87.346,58	87.346,58	7.242.834,98
Totale vincoli derivanti da trasferimenti (I2)				532.476.488,15	189.860.303,95	695.030.925,20	704.820.435,08	90.061.516,76	29.250.561,05	13.600.477,88	103.609.755,19	416.975.378,34
Vincoli derivanti da finanziamenti												
51029	INDEBITAMENTO PER INTERVENTI STRAORDINARI SUL PATRIMONIO STRUTTURALE E STRUMENTALE DELLA SANITA'	24482	MISURE A SOSTEGNO DI INTERVENTI DI RINNOVAMENTO DEL PATRIMONIO STRUTTURALE DELLE AZIENDE SANITARIE	0,00	0,00	48.687.624,30	48.687.624,30				0,00	0,00
51002	INDEBITAMENTO PER SPESE D'INVESTIMENTO	VARI	vari capitoli di spesa	0,00	0,00	152.855.445,41	95.091.414,95	52.240.141,43			5.523.889,03	5.523.889,03
Totale vincoli derivanti da finanziamenti (I3)				0,00	0,00	201.543.069,71	143.779.039,25	52.240.141,43	0,00	0,00	5.523.889,03	5.523.889,03
Vincoli formalmente attribuiti dall'ente												
44003	PROVENTI DA ALIENAZIONE DI BENI DEL PATRIMONIO IMMOBILIARE	73104	FINANZIAMENTO DEI LAVORI DI RECUPERO, RIQUALIFICAZIONE E AMMODERNAMENTO DEL COMPLESSO IMMOBILIARE FORTEZZA DA BASSO	11.768.105,68	835.072,32		835.072,32				0,00	10.933.033,36
Totale vincoli formalmente attribuiti dall'ente (I4)				11.768.105,68	835.072,32	0,00	835.072,32	0,00	0,00	0,00	0,00	10.933.033,36
Altri vincoli												
12008	FONDO PER RICERCA SANITARIA. FONDI PROVENIENTI DA 5 X MILLE	24183	SPESE PER RICERCA SANITARIA. FONDI PROVENIENTI DA 5 X MILLE	0,00	0,00	12.947,16	12.947,16				0,00	0,00
21271	FONDO ASILO, MIGRAZIONE E INTEGRAZIONE - FAMI 2014-2020 - PROGETTO SPRINT - ENTRATE CORRENTI QUOTA UE	24397	PROGRAMMA DI INTERVENTI FORMATIVI-EDUCATIVI PER LA LOTTA ALL'AIIDS	644,46	0,00		0,00				0,00	644,46
22053	FONDO DEL PROGRAMMA DI INTERVENTI PER LA LOTTA ALL'AIIDS	24051	PROGRAMMA DI INTERVENTI FORMATIVI-EDUCATIVI PER LA LOTTA ALL'AIIDS	80.189,45	0,00		0,00				0,00	80.189,45
22062	FONDO PER INIZIATIVE DI FARMACOVIGILANZA DI INFORMAZIONE DEGLI OPERATORI SANITARI E PER CAMPAGNE DI EDUCAZIONE SANITARIA (ART.36 LEGGE 449/97) - CONFERENZA STATO-REGIONI DEL 22.12.1999	26043	SPESE PER INIZIATIVE DI FARMACOVIGILANZA DI INFORMAZIONE DEGLI OPERATORI SANITARI E PER CAMPAGNE DI EDUCAZIONE SANITARIA	0,00	0,00	77.500,00	77.500,00				0,00	0,00
22063	FONDO PER LA FORMAZIONE DEI MEDICI DI MEDICINA GENERALE (D.LGS.368/99)	VARI	vari capitoli di spesa	9.181.760,13	3.467.243,96	4.572.439,14	7.851.158,97			1.244.924,16	1.433.448,29	7.147.964,46
22064	FONDO PER LA FORMAZIONE DEI MEDICI DI MEDICINA GENERALE (D.LGS.368/99)	26065	SPESE PER LA PREVENZIONE DELLA CECITA' E LA REALIZZAZIONE DI CENTRI PER L'EDUCAZIONE E LA RIABILITAZIONE VISIVA (L. 28/8/97 N. 284 D.M. 18.12.97)	41.752,62	41.752,62	42.378,58	84.131,20				0,00	0,00

Cap. di entrata	Descr.	Capitolo di spesa correlato	Descr.	Risorse vinc. nel risultato di amministrazione al 1/1/2022	Risorse vincolate applicate al bilancio dell'esercizio 2022	Entrate vincolate accertate nell'esercizio 2022	Impegni eserc. 2022 finanziati da entrate vincolate accertate nell'esercizio o da quote vincolate del risultato di amministrazione	Fondo plur. vinc. al 31/12/2022 finanziato da entrate vincolate accertate nell'esercizio o da quote vincolate del risultato di amministrazione	Cancellazione di residui attivi vincolati o eliminazione del vincolo su quote del risultato di amministrazione (+) e cancellazione di residui passivi finanziati da risorse vincolate (-) (gestione dei residui)	Cancellazione nell'esercizio 2022 di impegni finanziati dal fondo plurimale vincolato dopo l'approvazione del rendiconto dell'esercizio 2021 non rimpagati nell'esercizio 2022	Risorse vincolate nel bilancio al 31/12/2022	Risorse vincolate nel risultato di amministrazione al 31/12/2022
				(a)	(b)	(c)	(d)	(e)	(f)	(g)	(h)=(b)+(c)-(d)-(e)-(f)-(g)	(i)=(a)+(c)-(d)-(e)-(f)-(g)
22065	FONDO PER INTERVENTI IN MATERIA DI ANIMALI DI AFFEZIONE E PREVENZIONE DEL RANDAGISMO	26053	SPESE PER REALIZZAZIONE INTERVENTI IN MATERIA DI ANIMALI DI AFFEZIONE E PREVENZIONE DEL RANDAGISMO (L. 14.8.91 N.281) -	30.000,00	30.000,00	113.717,70	143.717,70				0,00	0,00
22069	FONDO SANITARIO NAZIONALE. OBIETTIVI DI CARATTERE PRIORITARIO DEL PSN. ASSISTENZA SANITARIA AGLI STRANIERI IRREGOLARI. ESCLUSIVITA' DEL RAPPORTO DEL PERSONALE DIRIGENTE DEL SSN E ALTRE RISORSE DI FONDO SANITARIO VINCOLATO	24356	OBBIETTIVI DI CARATTERE PRIORITARIO DEL PSN. ASSISTENZA SANITARIA AGLI STRANIERI IRREGOLARI. ESCLUSIVITA' DEL RAPPORTO DEL PERSONALE DIRIGENTE DEL SSN E ALTRE RISORSE DI FONDO SANITARIO VINCOLATO	0,00	0,00	95.394.287,00	95.394.287,00				0,00	0,00
22072	FONDI TRASFERITI DAL MINISTERO DELL'ECONOMIA E DELLE FINANZE PER COMPENSO PERSONALE PRESIDI TOSSICODIPENDENZE	26033	FONDI TRASFERITI DAL MINISTERO DELL'ECONOMIA E DELLE FINANZE PER COMPENSO PERSONALE PRESIDI TOSSICODIPENDENZE	0,00	0,00	391.000,00	391.000,00				0,00	0,00
22073	FONDO PER L'ISTITUZIONE ED IL FUNZIONAMENTO DEI CENTRI REGIONALI ED INTERREGIONALI PER I TRAPIANTI	VARI	vari capitoli di spesa	208.152,73	0,00	13.038,37	13.038,37		635,68		0,00	207.517,05
22075	FINANZIAMENTO STATALE PER PROCREAZIONE MEDICALMENTE ASSISTITA.	26918	SPESE PER PROCREAZIONE MEDICALMENTE ASSISTITA (PMA)	0,00	0,00	225.382,14	225.382,14				0,00	0,00
22076	FONDO PER L'EROGAZIONE DI PROVVIDENZE A FAVORE DEI CITTADINI AFFETTI DAL MORBO DI HANSEN E AI LORO FAMILIARI A CARICO	26176	SPESE PER PROGETTI ATTUATIVI DEL PIANO SANITARIO NAZIONALE RELATIVI ALL'ASSISTENZA OSPEDALIERA DELLE MALATTIE RARE	833,51	0,00		0,00		833,51		0,00	0,00
22078	PROGRAMMA NAZIONALE PER LA REALIZZAZIONE DI PROGETTI DI PREVENZIONE PER LA SALUTE MENTALE.	24199	TRASFERIMENTI ALLE AZIENDE SANITARIE MEDIANTE RECUPERO FONDI STATALI	48.807,34	0,00		0,00				0,00	48.807,34
22079	FONDO PER PROGETTI DI RICERCA E SPERIMENTAZIONE EX ART.12 D.LGS. 30.12.92 N.502.	VARI	vari capitoli di spesa	585.139,56	114.649,56	489.729,60	604.379,16				0,00	470.490,00
22213	FONDO CORRELATO ALLA CONVENZIONE PER LA LAVORAZIONE DEL PLASMA	26111	ADEMPIMENTI CORRELATI ALLA CONVENZIONE PER LA LAVORAZIONE DEL PLASMA	100,00	0,00		0,00		-75.553,50		0,00	75.653,50
22271	FONDO PER INTERVENTI DI SENSIBILIZZAZIONE DEGLI OPERATORI SANITARI SUL RISCHIO CLINICO CONNESSO ALL'USO DI DISPOSITIVI MEDICI	24199	TRASFERIMENTI ALLE AZIENDE SANITARIE MEDIANTE RECUPERO FONDI STATALI	31.753,18	0,00		0,00				0,00	31.753,18
22284	CENTRI DI RIFERIMENTO RISCONTRO DIAGNOSTICO SIDS	26154	CENTRI DI RIFERIMENTO RISCONTRO DIAGNOSTICO SIDS	0,00	0,00	1.631,58	1.631,58				0,00	0,00
22294	FONDI MINISTERIALI PER PROGETTO DI SVILUPPO DI UN MODELLO DI CARTELLA PAZIENTE INTEGRATA	74067	ACCANTONAMENTO DI ECONOMIE SU IMPEGNI PERENTI FINANZIATI DA RISORSE VINCOLATE DESTINATE A SPESA SANITARIA. SPESA CORRENTE	2.366.265,49	0,00		0,00				0,00	2.366.265,49

Cap. di entrata	Descr.	Capitolo di spesa correlato	Descr.	Risorse vinc. nel risultato di amministrazione al 1/1/2022	Risorse vincolate applicate al bilancio dell'esercizio 2022	Entrate vincolate accertate nell'esercizio 2022	Impegni eserc. 2022 finanziati da entrate vincolate accertate nell'esercizio o da quote vincolate del risultato di amministrazione	Fondo plur. vinc. al 31/12/2022 finanziato da entrate vincolate accertate nell'esercizio o da quote vincolate del risultato di amministrazione	Cancellazione di residui attivi vincolati o eliminazione del vincolo su quote del risultato di amministrazione (+) e cancellazione di residui passivi finanziati da risorse vincolate (-) (gestione dei residui)	Cancellazione nell'esercizio 2022 di impegni finanziati dal fondo plurimale vincolato dopo l'approvazione del rendiconto dell'esercizio 2021 non rimpugnati nell'esercizio 2022	Risorse vincolate nel bilancio al 31/12/2022	Risorse vincolate nel risultato di amministrazione al 31/12/2022
				(a)	(b)	(c)	(d)	(e)	(f)	(g)	(h)=(b)+(c)-(d)-(e)-(f)-(g))	(i)=(a)+(h)-(d)
22303	FONDO PER I PROGETTI ATTUATIVI DEL PIANO SANITARIO NAZIONALE.	VARI	vari capitoli di spesa	3.075.827,10	0,00		0,00				0,00	3.075.827,10
22305	FONDO PER APPLICAZIONE NORME E SPECIFICHE COMUNITARIE PER SERVIZIO TRASFUSIONALE	26181	APPLICAZIONE NORME E SPECIFICHE COMUNITARIE PER SERVIZIO TRASFUSIONALE	77.976,64	0,00	19.099,52	19.099,52				0,00	77.976,64
22306	FONDO PER ATTUAZIONE PRESCRIZIONE TRACCIABILITA' SANGUE ED EMOCOMPONENTI.	26182	ATTUAZIONE PRESCRIZIONE TRACCIABILITA' SANGUE ED EMOCOMPONENTI.	42.345,19	0,00	42.864,09	42.864,09			113.686,80	113.686,80	156.031,99
22352	SLA - FONDO PER LA NON AUTOSUFFICIENZA - ENTRATE STATALI A SOSTEGNO DELLA DOMICILIARITA' IN ALTERNATIVA AL RICOVERO IN STRUTTURA	26230	SLA - FONDO PER LA NON AUTOSUFFICIENZA - INTERVENTI A SOSTEGNO DELLA DOMICILIARITA' IN ALTERNATIVA AL RICOVERO IN STRUTTURA	0,02	0,00		0,00		0,02		0,00	0,00
22365	RISORSE PER PROGETTO "OSPEDALE - TERRITORIO SENZA DOLORE"	24061	FONDO PER IL PAGAMENTO DI RESIDUI PERENTI RELATIVI A SPESA SANITARIA CORRENTE FINANZIATA DA RISORSE VINCOLATE.	10.000,00	0,00		0,00				0,00	10.000,00
22406	FONDO PER STRUTTURE DI COORDINAMENTO ATTIVITA' TRASFUSIONALE DI CUI ALL'ART. 6, COMMA 1, LETTERA C, LEGGE 219/2005	26125	STRUTTURE DI COORDINAMENTO ATTIVITA' TRASFUSIONALE	0,00	0,00	65.677,27	65.677,27			68.411,74	68.411,74	68.411,74
22425	RIMBORSO ALLE REGIONI PER L'ACQUISTO DEI MEDICINALI INNOVATIVI	26277	RIPARTO ALLE AZIENDE SANITARIE PER L'ACQUISTO DEI FARMACI INNOVATIVI	0,00	0,00	82.643.806,56	82.643.806,56				0,00	0,00
22435	FONDI PER LA RICERCA E LO SVILUPPO DI METODI ALTERNATIVI ALL'USO DEGLI ANIMALI PER FINI SPERIMENTALI	24419	FONDI PER LA RICERCA E LO SVILUPPO DI METODI ALTERNATIVI ALL'USO DEGLI ANIMALI PER FINI SPERIMENTALI	0,00	0,00	31.168,83	31.168,83				0,00	0,00
22458	FONDO PER L'ASSISTENZA ALLE PERSONE CON DISABILITA' GRAVE PRIVE DEL SOSTEGNO FAMILIARE. TRASFERIMENTI AD ENTI PUBBLICI	26890	FONDO PER L'ASSISTENZA ALLE PERSONE CON DISABILITA' GRAVE PRIVE DEL SOSTEGNO FAMILIARE. TRASFERIMENTI AD ENTI PUBBLICI	0,00	0,00	5.327.000,00	5.327.000,00				0,00	0,00
22459	FONDO PER IL GIOCO DI AZZARDO PATOLOGICO (GAP)	VARI	vari capitoli di spesa	5.057,72	1.924,31	2.776.400,00	2.776.400,00		0,71		1.924,31	5.057,01
22473	TRASFERIMENTI DALLO STATO PER QUOTA DI FONDO SANITARIO NAZIONALE	VARI	vari capitoli di spesa	434.377,30	434.377,30		65.186,00				369.191,30	369.191,30
22474	TRASFERIMENTI DALLO STATO PER QUOTE PREMIALI A VALERE SULLE RISORSE DEL SSN (ART. 2, COMMA 67 BIS L. 191/2009, D. LGS. 149/2011)	24446	TRASFERIMENTI AD AZIENDE ED ENTI DEL SSN DELLA QUOTA PREMIALE (ART. 2, COMMA 67 BIS L. 191/2009 E ART. 9 COMMA 2 D.LGS. 149/2011)	0,00	0,00	64.133.800,00	64.133.800,00				0,00	0,00
22475	RIMBORSO DEGLI ONERI PER PRESTAZIONI SANITARIE A FAVORE DI STRANIERI NON IN REGOLA CON LE NORME DI INGRESSO E SOGGIORNO (ART. 35, COMMA 6 D.LGS. N. 286/1998; ART. 32, COMMA 2 D.L. N. 50/2017)	24448	TRASFERIMENTO ALLE AZIENDE ED ENTI DEL SSN A TITOLO DI RIMBORSO DEGLI ONERI PER PRESTAZIONI SANITARIE A FAVORE DI STRANIERI NON IN REGOLA CON LE NORME DI INGRESSO E SOGGIORNO (ART. 35, COMMA 6 D.LGS. N. 286/1998; ART. 32, COMMA 2 D.L. N. 50/2017)	0,00	0,00	5.104.517,77	5.104.517,77				0,00	0,00

Cap. di entrata	Descr.	Capitolo di spesa correlato	Descr.	Risorse vinc. nel risultato di amministrazione al 1/1/2022	Risorse vincolate applicate al bilancio dell'esercizio 2022	Entrate vincolate accertate nell'esercizio 2022	Impegni eserc. 2022 finanziati da entrate vincolate accertate nell'esercizio o da quote vincolate del risultato di amministrazione	Fondo plur. vinc. al 31/12/2022 finanziato da entrate vincolate accertate nell'esercizio o da quote vincolate del risultato di amministrazione	Cancellazione di residui attivi vincolati o eliminazione del vincolo su quote del risultato di amministrazione (a) e cancellazione di residui passivi finanziati da risorse vincolate (-) (gestione dei residui)	Cancellazione nell'esercizio 2022 di impegni finanziati dal fondo plurimale vincolato dopo l'approvazione del rendiconto dell'esercizio 2021 non reimpegnati nell'esercizio 2022	Risorse vincolate nel bilancio al 31/12/2022	Risorse vincolate nel risultato di amministrazione al 31/12/2022
				(a)	(b)	(c)	(d)	(e)	(f)	(g)	(h)=(b)+(c)-(d)-(e)-(f)-(g))	(i)=(a)+(c)-(d)-(e)-(f)-(g))
22509	FONDI RELATIVI ALLA RIORGANIZZAZIONE DELL'ASSOCIAZIONE ITALIANA DELLA CROCE ROSSA - ASSEGNAZIONE RISORSE ALLE REGIONI	24469	RIORGANIZZAZIONE DELL'ASSOCIAZIONE ITALIANA DELLA CROCE ROSSA - ASSEGNAZIONE RISORSE ALLE REGIONI	0,00	0,00	901.186,02	901.186,02				0,00	0,00
22530	ENTRATE RELATIVE AD UTILI DEGLI ENTI DEL SERVIZIO SANITARIO REGIONALE	14363	DESTINAZIONE UTILI DEGLI ENTI DEL SERVIZIO SANITARIO REGIONALE	0,00	0,00	340.473,53	340.473,53				0,00	0,00
22563	FONDI PER LA REALIZZAZIONE E LA GESTIONE EVOLUTIVA DELL'ANAGRAFE NAZIONALE VACCINI - SPESE CORRENTI	52912	FONDI PER LA REALIZZAZIONE E LA GESTIONE EVOLUTIVA DELL'ANAGRAFE NAZIONALE VACCINI - SPESE CORRENTI	0,00	0,00	31.170,67	31.170,67				0,00	0,00
22570	FONDO PER ASSICURARE IL FINANZIAMENTO DEGLI INVESTIMENTI E LO SVILUPPO INFRASTRUTTURALE DEL PAESE	24563	FINANZIAMENTO DEGLI INVESTIMENTI PER LO SVILUPPO INFRASTRUTTURALE DEL PAESE	0,00	0,00	1.000.000,00	1.000.000,00				0,00	0,00
22576	COVID 19 - FINANZIAMENTO ASSISTENZA TERRITORIALE E OSPEDALIERA DI CUI AL D.L. 34/2020	24577	COVID 19 - SPESE PER INCENTIVI AL PERSONALE E ALTRE ASSUNZIONI	0,00	0,00	840.849,12	840.849,12				0,00	0,00
22581	FONDO PER L'IMPLEMENTAZIONE E L'AMMODERNAMENTO DELLE INFRASTRUTTURE TECNOLOGICHE - ENTRATE CORRENTI	VARI	vari capitoli di spesa	0,00	0,00	4.434.650,76	4.434.650,76		4.500,44	4.500,44	4.500,44	4.500,44
22605	FONDO PER IL SOSTEGNO DEL RUOLO DI CURA E DI ASSISTENZA DEL CAREGIVER FAMILIARE	22192	FONDO PER IL SOSTEGNO DEL RUOLO DI CURA E DI ASSISTENZA DEL CAREGIVER FAMILIARE	0,00	0,00	1.596.104,72	1.596.104,72				0,00	0,00
22612	PROGRAMMA HORIZON 2020 - PROGETTO TRANSCAN-2 - FINANZIAMENTO UE TRAMITE CAPOFILA	VARI	vari capitoli di spesa	0,00	0,00	16.135,30	8.036,35				8.098,95	8.098,95
22617	FONDI PER SOMMINISTRAZIONE VACCINI ANTI COVID-19 DA PARTE DEI DIVERSI SOGGETTI DEL SISTEMA SANITARIO	24599	COVID 19 - SPESE SOSTENUTE PER SOMMINISTRAZIONE VACCINI ANTI COVID-19 DA PARTE DEI DIVERSI SOGGETTI DEL SISTEMA SANITARIO	0,00	0,00	229.170,00	229.170,00				0,00	0,00
22630	FONDI PER ESENZIONE E PRESTAZIONI DI MONITORAGGIO PAZIENTI EX COVID 19 (D.L. 73/2021)	24616	COVID 19 - SPESE PER ESENZIONE E PRESTAZIONI DI MONITORAGGIO PAZIENTI EX COVID 19 (D.L. 73/2021)	0,00	0,00	853.075,00	853.075,00				0,00	0,00
22631	FONDI PER POTENZIAMENTO DEL PERSONALE PER SERVIZI TERRITORIALI E OSPEDALIERI DI NEUROPSICHIATRIA INFANTILE E DELL'ADOLESCENZA (D.L. 73/2021)	VARI	vari capitoli di spesa	0,00	0,00	3.970.449,00	3.970.449,00				0,00	0,00
22632	FONDI PER RECLUTAMENTO PERSONALE PREVENZIONE E SICUREZZA LUOGHI DI LAVORO (D.L. 73/2021)	24618	COVID 19 - SPESE PER RECLUTAMENTO PERSONALE PREVENZIONE E SICUREZZA LUOGHI DI LAVORO (D.L. 73/2021)	0,00	0,00	634.236,00	634.236,00				0,00	0,00

Cap. di entrata	Descr.	Capitolo di spesa correlato	Descr.	Risorse vinc. nel risultato di amministrazione al 1/1/2022	Risorse vincolate applicate al bilancio dell'esercizio 2022	Entrate vincolate accertate nell'esercizio 2022	Impegni eserc. 2022 finanziati da entrate vincolate accertate nell'esercizio o da quote vincolate del risultato di amministrazione	Fondo plur. vinc. al 31/12/2022 finanziato da entrate vincolate accertate nell'esercizio o da quote vincolate del risultato di amministrazione	Cancellazione di residui attivi vincolati o eliminazione del vincolo su quote del risultato di amministrazione (+) e cancellazione di residui passivi finanziati da risorse vincolate (-) (gestione dei residui)	Cancellazione nell'esercizio 2022 di impegni finanziati dal fondo plurimale vincolato dopo l'approvazione del rendiconto dell'esercizio 2021 non rimpagati nell'esercizio 2022	Risorse vincolate nel bilancio al 31/12/2022	Risorse vincolate nel risultato di amministrazione al 31/12/2022
				(a)	(b)	(c)	(d)	(e)	(f)	(g)	(h)=(b)+(c)-(d)-(e)-(f)-(g))	(i)=(a)+(c)-(d)-(e)-(f)-(g)-(h))
22638	FINANZIAMENTO PROGETTI DEL CENTRO NAZIONALE PER LA PREVENZIONE E IL CONTROLLO DELLE MALATTIE (CCM)	VARI	vari capitoli di spesa	0,00	0,00	981.500,00	981.500,00				0,00	0,00
22641	FONDI PER TEST GENOMICI PER CARCINOMA MAMMARIO EX DM 18/05/2021	26919	TEST GENOMICI PER CARCINOMA MAMMARIO EX DM 18/05/2021	0,00	0,00	653.839,00	653.839,00				0,00	0,00
22648	FONDO PER IL RIMBORSO DELLE ULTERIORI SPESE SANITARIE COLLEGATE ALL'EMERGENZA COVID 19	24627	COVID 19 - RIMBORSO ULTERIORI SPESE SANITARIE COLLEGATE ALL'EMERGENZA COVID 19	0,00	0,00	153.525.594,00	153.525.594,00				0,00	0,00
22649	CONTRIBUTO PREZZO CALMIERATO DEI TEST ANTIGENICI RAPIDI DI CUI AL D.L. N. 105/2021	22306	CONTRIBUTO PREZZO CALMIERATO TEST ANTIGENICI DI CUI AL D.L. N. 105/2021	0,00	0,00	3.117.885,60	3.117.885,60				0,00	0,00
22650	FONDI PER LA SORVEGLIANZA SISTEMATICA DEL SARS COV 2 E DELLE SUE VARIANTI NELLE ACQUE REFLUE	VARI	vari capitoli di spesa	0,00	0,00	323.352,07	323.352,07				0,00	0,00
22661	FINANZIAMENTO STATALE REGISTRO TUMORI	24631	SPESE PER REGISTRO TUMORI	0,00	0,00	54.765,79	54.765,79				0,00	0,00
22667	MOBILITA' SANITARIA - RIMBORSO DI SOMME A SEGUITO DI SENTENZE	24634	MOBILITA' SANITARIA TRASFERIMENTO DI SOMME RESTITUTE A SEGUITO DI SENTENZE	0,00	0,00	966.842,32	966.842,32				0,00	0,00
22668	LEGGE 23 LUGLIO 2021, N.106 - FONDO MINISTERIALE PROMOZIONE DEL BENESSERE PSICOLOGICO (FASCE DEBOLI MINORI PAZIENTI ONCOLOGICI)	24632	COVID 19 - LEGGE 23 LUGLIO 2021, N.106 - FONDO MINISTERIALE PROMOZIONE DEL BENESSERE PSICOLOGICO (FASCE DEBOLI MINORI PAZIENTI ONCOLOGICI)	0,00	0,00	566.344,64	566.344,64				0,00	0,00
22670	PIANO NAZIONALE DI RIPRESA E RESILIENZA (PNRR) MISSIONE 6 COMPONENTI 1 E 2 - ENTRATE IN CONTO CAPITALE	VARI	vari capitoli di spesa	0,00	0,00	36.173.571,98	36.173.571,98				0,00	0,00
22671	PIANO NAZIONALE DI RIPRESA E RESILIENZA (PNRR) MISSIONE 6 COMPONENTE 1 E 2 - ENTRATE CORRENTI	VARI	vari capitoli di spesa	0,00	0,00	965.564,80	749.647,98				215.916,82	215.916,82
22675	PIANO NAZIONALE COMPLEMENTARE (PNC) - M6C2 1.2 - ENTRATE IN CONTO CAPITALE PER IL PROGETTO VERSO UN OSPEDALE SICURO E SOSTENIBILE	24650	PIANO NAZIONALE COMPLEMENTARE PNRR M6 C 2 1.2 VERSO UN OSPEDALE SICURO E SOSTENIBILE	0,00	0,00	8.242.431,87	8.242.431,87				0,00	0,00
22680	FONDO PER L'ALZHEIMER E LE DEMENZE PROVENTI DA SANZIONI AMMINISTRATIVE PER GIOCO DI AZZARDO PATOLOGICO DI CUI ALLE LR 57/2013 ART 14 C.2 E LR 4/2018 ART.11	62388	FONDO PER L'ALZHEIMER E LE DEMENZE PROVENTI DA SANZIONI AMMINISTRATIVE PER GIOCO DI AZZARDO PATOLOGICO DI CUI ALLE LR 57/2013 ART 14 C.2 E LR 4/2018 ART.11	0,00	0,00	565.827,26	565.827,26				0,00	0,00
22692	FONDO PER L'ALZHEIMER E LE DEMENZE PROVENTI DA SANZIONI AMMINISTRATIVE PER GIOCO DI AZZARDO PATOLOGICO DI CUI ALLE LR 57/2013 ART 14 C.2 E LR 4/2018 ART.11	53572	FONDO PER L'ALZHEIMER E LE DEMENZE PROVENTI DA SANZIONI AMMINISTRATIVE PER GIOCO DI AZZARDO PATOLOGICO DI CUI ALLE LR 57/2013 ART 14 C.2 E LR 4/2018 ART.11	0,00	0,00	499,80	499,80				0,00	0,00

Cap. di entrata	Descr.	Capitolo di spesa correlato	Descr.	Risorse vinc. nel risultato di amministrazione al 31/1/2022	Risorse vincolate applicate al bilancio dell'esercizio 2022	Entrate vincolate accertate nell'esercizio 2022	Impegni eserc. 2022 finanziati da entrate vincolate accertate nell'esercizio o da quote vincolate del risultato di amministrazione	Fondo plur. vinc. al 31/12/2022 finanziato da entrate vincolate accertate nell'esercizio o da quote vincolate del risultato di amministrazione	Cancellazione di residui attivi vincolati o eliminazione del vincolo su quote del risultato di amministrazione (+) e cancellazione di residui passivi finanziati da risorse vincolate (-) (gestione dei residui)	Cancellazione nell'esercizio 2022 di impegni finanziati dal fondo plurimale vincolato dopo l'approvazione del rendiconto dell'esercizio 2021 non rimpagati nell'esercizio 2022	Risorse vincolate nel bilancio al 31/12/2022	Risorse vincolate nel risultato di amministrazione al 31/12/2022
				(a)	(b)	(c)	(d)	(e)	(f)	(g)	(h)=(b)+(c)-(d)-(e)-(f)-(g))	(i)=(a)+(h)-(j)
23022	FONDO PER IL POTENZIAMENTO DEI TEST DI NEXT-GENERATION SEQUENCING DI PROFILAZIONE GENOMICA DEI TUMORI	26927	FONDO PER IL POTENZIAMENTO DEI TEST DI NEXT-GENERATION SEQUENCING DI PROFILAZIONE GENOMICA DEI TUMORI	0,00	0,00	352.369,00	352.369,00				0,00	0,00
24029	FONDO PER PARTECIPAZIONE A PROGETTI STATALI DA UN SOGGETTO PUBBLICO CON FUNZIONE DI CAPOFLA	24199	TRASFERIMENTI ALLE AZIENDE SANITARIE MEDIANTE RECUPERO FONDI STATALI	8.039,92	0,00		0,00				0,00	8.039,92
24033	FONDO PER PARTECIPAZIONE A PROGRAMMI SPECIALI IN AMBITTO SANITARIO FINANZIATI CON TRASFERIMENTI DALLO STATO E DA ALTRI ENTI DELL'AMMINISTRAZIONE CENTRALE	24199	TRASFERIMENTI ALLE AZIENDE SANITARIE MEDIANTE RECUPERO FONDI STATALI	12.800,00	0,00		0,00				0,00	12.800,00
24066	FONDO PER IL PROGRAMMA SPERIMENTALE OSSERVATORIO NAZIONALE SULLA QUALITA' DELL'EDUCAZIONE CONTINUA IN MEDICINA - PROGETTO PILOTA'	24104	PROGRAMMA SPERIMENTALE OSSERVATORIO NAZIONALE SULLA QUALITA' DELL'EDUCAZIONE CONTINUA IN MEDICINA - PROGETTO PILOTA'	3.833,60	0,00		0,00		3.833,60		0,00	0,00
24072	FONDI RELATIVI A RAPPORTI TRA ENTI PER L'ACCORDO INTERREGIONALE SULLA LAVORAZIONE DEL PLASMA VERSAMENTI EFFETTUATI A FAVORE DELLA REGIONE DALLE AZIENDE	26120	RAPPORTI INERENTI LA CONVENZIONE PER LA LAVORAZIONE DEL PLASMA	102.181,16	0,00		0,00				0,00	102.181,16
24077	FARMACEUTICHE FINALIZZATE AL RIPIANO DELL'ECCEDENZA DELLA SPESA FARMACEUTICA	26123	TRASFERIMENTI DI RISORSE ALLE AZIENDE SANITARIE E OSPEDALIERE FINALIZZATI AL RIPIANO DELL'ECCEDENZA DELLA SPESA FARMACEUTICA	275.486,74	275.485,99	109.562.210,64	108.852.362,05		-0,70		985.334,58	985.336,03
24079	CELIACHIA: INTERVENTI DI CUI ALLA LEGGE 4 LUGLIO 2005	26124	CELIACHIA: INTERVENTI DI CUI ALLA L. 4 LUGLIO 2005 N. 123	0,00	0,00	52.541,59	52.541,59				0,00	0,00
24084	PROGRAMMA DI PREVENZIONE E GESTIONE DEL DIABETE MELLITO E DELLE PATOLOGIE CRONICHE NELLA POPOLAZIONE ADULTA DELLA TOSCANA.	74061	FONDO PER IL PAGAMENTO DI RESIDUI PERENTI RELATIVI A SPESA SANITARIA VINCOLATE	144.000,00	0,00		0,00				0,00	144.000,00
24085	LEGGE 7/2006. MUTILAZIONI GENITALI FEMMINILI	VARI	vari capitoli di spesa	50.256,23	0,00	10.490,48	10.490,48				0,00	50.256,23
24106	ENTRATE DA PROVENTI DA SANZIONI DI CUI AL D.LGS 758/094 E D.LGS 81/08 DA DESTINARE AL POTENZIAMENTO ATTIVITA' DI PREVENZIONE SUI LUOGHI DI LAVORO (REF. DGR 83/09)	VARI	vari capitoli di spesa	5.395.402,52	1.364.357,76	4.736.043,00	4.963.873,72	0,00	-769.586,70		1.136.527,04	5.937.158,50
24114	D.LGS. 19 NOVEMBRE 2008 N. 19 - FONDO PER IL FINANZIAMENTO DEI CONTROLLI SANITARI UFFICIALI	26188	FINANZIAMENTO DEI CONTROLLI UFFICIALI SANITARI	2.627,67	0,00	45.172,61	45.172,61		-13.824,00		0,00	16.451,67
24124	INTROITI DERIVANTI DA ALTRI SOGGETTI A SEGUITO DI SENTENZE FAVOREVOLI AL SERVIZIO SANITARIO REGIONALE	24602	TRASFERIMENTI ALLE AZIENDE SANITARIE DI RISORSE PROVENIENTI DA PRIVATI	0,00	0,00	248.898,67	20.409,14				228.489,53	228.489,53

Cap. di entrata	Descr.	Capitolo di spesa correlato	Descr.	Risorse vinc. nel risultato di amministrazione al 1/1/2022	Risorse vincolate applicate al bilancio dell'esercizio 2022	Entrate vincolate accertate nell'esercizio 2022	Impegni eserc. 2022 finanziati da entrate vincolate accertate nell'esercizio o da quote vincolate del risultato di amministrazione	Fondo plur. vinc. al 31/12/2022 finanziato da entrate vincolate accertate nell'esercizio o da quote vincolate del risultato di amministrazione	Cancellazione di residui attivi vincolati o eliminazione del vincolo su quote del risultato di amministrazione (+) e cancellazione di residui passivi finanziati da risorse vincolate (-) (gestione dei residui)	Cancellazione nell'esercizio 2022 di impegni finanziati dal fondo plurimale vincolato dopo l'approvazione del rendiconto dell'esercizio 2021 non rimpagati nell'esercizio 2022	Risorse vincolate nel bilancio al 31/12/2022	Risorse vincolate nel risultato di amministrazione al 31/12/2022
				(a)	(b)	(c)	(d)	(e)	(f)	(g)	(h)=(b)+(c)-(d)-(e)-(f)-(g)	(i)=(a)+(c)-(d)-(e)-(f)-(g)
24127	FONDI DERIVANTI DA ACCORDI DI COLLABORAZIONE REGIONALI	VARI	vari capitoli di spesa	115.665,06	100.593,16	1.189.692,60	1.049.960,37				240.325,39	255.397,29
24128	FONDO PER PROGETTI E ATTIVITA' FINANZIATE NELL'AMBITO DEL PROGETTO MATTONE INTERNAZIONALE	32241	PROMIS-IMPLEMENTAZIONE DI BUONE PRATICHE - PROGETTO PERSONE PIU' ATTIVE PER UN MONDO PIU' SANO - TRASFERIMENTI A AMMINISTRAZIONI LOCALI	0,00	0,00	4.921,00	4.921,00				0,00	0,00
24159	PROGRAMMA HORIZON 2020 - PROGETTO EP RARE DISEASES - FINANZIAMENTO UE TRAMITE CAPOFILA	VARI	vari capitoli di spesa	21.436,95	0,00	21.626,00	12.389,12				9.236,88	30.673,83
24178	FONDI PER LA REMUNERAZIONE AGGIUNTIVA ALLE FARMACIE PER IL RIMBORSO DEI FARMACI EROGATI IN REGIME DI SSN	26920	TRASFERIMENTI ALLE AZIENDE SANITARIE PER LA REMUNERAZIONE AGGIUNTIVA ALLE FARMACIE PER IL RIMBORSO DEI FARMACI EROGATI IN REGIME DI SSN	0,00	0,00	9.686.743,00	9.686.743,00				0,00	0,00
24179	FONDO PER IL SOSTEGNO ALL'ACQUISTO DI SOSTITUTI DEL LATTE MATERNO	26921	SPESA PER L'ACQUISTO DI SOSTITUTI DEL LATTE MATERNO - FONDI STATALI	0,00	0,00	283.781,00	283.781,00				0,00	0,00
24182	EMERGENZA UCRAINA - FONDI PROVENIENTI DALLE DONAZIONI DEI CITTADINI TOSCANI	24636	EMERGENZA UCRAINA - TRASFERIMENTI CORRENTI A ENTI LOCALI	0,00	0,00	51.518,55	51.518,55				0,00	0,00
24183	ENTRATE STATALI DERIVANTI DAL FONDO FINALIZZATO ALLO SVILUPPO DEL PAESE ART. 1 COMMA 95 L. 145/2018	62840	FONDO PER IL RILANCIO DEGLI INVESTIMENTI - RISORSE STATALI INTERVENTI VOLTI ALLO SVILUPPO DEL PAESE ART. 1 COMMA 95 L. 145/2018	0,00	0,00	2.000.000,00	2.000.000,00				0,00	0,00
24186	FONDO PER IL CONTRASTO DEI DISTURBI DELLA NUTRIZIONE E DELL'ALIMENTAZIONE (DNA)	26923	FONDO PER IL CONTRASTO DEI DISTURBI DELLA NUTRIZIONE E DELL'ALIMENTAZIONE (DNA) - TRASFERIMENTI A ENTI PUBBLICI	0,00	0,00	946.500,00	946.500,00	0,00	0,00	0,00	0,00	0,00
24187	FONDO FINALIZZATO STUDIO, DIAGNOSI E CURA DELLA FIBROMIALGIA	26925	FONDO FINALIZZATO ALLO STUDIO, DIAGNOSI E CURA DELLA FIBROMIALGIA	0,00	0,00	321.130,00	321.130,00				0,00	0,00
24188	CONTRIBUTO FORFETTARIO A COPERTURA SPESA SANITARIA SOSTENUTA PER I SOGGETTI RICHIEDENTI PROTEZIONE TEMPORANEA PROVENIENTI DALLA UCRAINA	24656	TRASFERIMENTI AGLI ENTI DEL SSR PER SPESA SANITARIA SOSTENUTA A FAVORE DEI SOGGETTI RICHIEDENTI PROTEZIONE TEMPORANEA PROVENIENTI DALL'UCRAINA	0,00	0,00	12.869.546,40	12.869.546,40				0,00	0,00
24189	FONDO FINALIZZATO PER LE MALATTIE RARE DELLA RETINA	24658	FONDO MALATTIE RARE DELLA RETINA	0,00	0,00	32.113,00	32.113,00				0,00	0,00
24190	VERSAMENTI EFFETTUATI A FAVORE DELLA REGIONE DALLE AZIENDE PRIVATE FINALIZZATE AL RIPIANO DELL'ECCEDENZA DELLA SPESA PER DISPOSITIVI MEDICI	26926	TRASFERIMENTI DI RISORSE ALLE AZIENDE SANITARIE E OSPEDALIERE FINALIZZATI AL RIPIANO DELL'ECCEDENZA DELLA SPESA PER DISPOSITIVI MEDICI	0,00	0,00	394.735.841,27	394.735.841,27				0,00	0,00
24191	FONDI PER RETE ITALIANA SCREENING POLMONARE (RISP)	24635	SPESA RELATIVE ALLA RETE ITALIANA SCREENING POLMONARE (RISP)	0,00	0,00	65.186,00	65.186,00				0,00	0,00

Cap. di entrata	Descr.	Capitolo di spesa correlato	Descr.	Risorse vinc. nel risultato di amministrazione al 1/1/2022	Risorse vincolate applicate al bilancio dell'esercizio 2022	Entrate vincolate accertate nell'esercizio 2022	Impegni eserc. 2022 finanziati da entrate vincolate accertate nell'esercizio o da quote vincolate del risultato di amministrazione	Fondo plur. vinc. al 31/12/2022 finanziato da entrate vincolate accertate nell'esercizio o da quote vincolate del risultato di amministrazione	Cancellazione di residui attivi vincolati o eliminazione del vincolo su quote del risultato di amministrazione (+) e cancellazione di residui passivi finanziati da risorse vincolate (-) (gestione del risultato)	Cancellazione nell'esercizio 2022 di impegni finanziati dal fondo plurimale vincolato dopo l'approvazione del rendiconto dell'esercizio 2021 non rimpagati nell'esercizio 2022	Risorse vincolate nel bilancio al 31/12/2022	Risorse vincolate nel risultato di amministrazione al 31/12/2022
				(a)	(b)	(c)	(d)	(e)	(f)	(g)	(h)=(b)+(c)-(d)-(e)-(f)-(g))	(i)=(a)+(h)-(d)
32038	RIMBORSI/RECUPERI E RESTITUZIONI DI FONDI VINCOLATI - RISORSE CORRENTI	24199	TRASFERIMENTI ALLE AZIENDE SANITARIE MEDIANTE RECUPERO FONDI STATALI	11.000,00	0,00		0,00				0,00	11.000,00
32095	RIMBORSI, RECUPERI E NUOVE ENTRATE DI FONDI VINCOLATI INERENTI LA SPESA SANITARIA	VARI	vari capitoli di spesa	300.832,32	234.177,81	577.482,19	672.081,57		15.723,27		139.578,43	190.509,67
32096	RIMBORSI, RECUPERI E NUOVE ENTRATE DI FONDI REGIONALI PER SPESA SANITARIA NON ATTRIBUITI AD ALTRI CAPITOLI DI ENTRATA	24023	SPESE AZIENDE SANITARIE DA FINANZIARE CON ECONOMIE ESERCIZI PRECEDENTI	129.436,34	129.436,34	60.759,73	0,00				190.196,07	190.196,07
32097	RIMBORSI, RECUPERI E NUOVE ENTRATE DI FONDI REGIONALI PER SPESA SANITARIA NON ATTRIBUITI AD ALTRI CAPITOLI DI ENTRATA	24023	SPESE AZIENDE SANITARIE DA FINANZIARE CON ECONOMIE ESERCIZI PRECEDENTI	0,00	0,00	387,32	0,00				387,32	387,32
41081	DL 50/2017 CONVERTITO IN LEGGE 96/2017 E DPCM DEL 12 APRILE 2018 - TRASFERIMENTO IN CONTO CAPITALE	42848	D.L. 50/2017 CONVERTITO IN L. 96/2017 - ACQUISTI E MANUTENZIONE CMRT - RISORSE PER ATTREZZATURE SANITARIE	0,00	0,00		0,00			141,16	141,16	141,16
42020	FONDO INTERVENTI RISTRUTTURAZIONE EDILIZIA E AMMODERNAMENTO TECNOLOGICO PATRIMONIO SANITARIO PUBBLICO E REALIZZAZIONE RESIDENZE SANITARIE ASSISTENZIALI	VARI	vari capitoli di spesa	4.517.390,82	3.296.365,85		3.179.011,34				117.354,51	1.338.379,48
42570	FONDO PER L'IMPLEMENTAZIONE E L'AMMODERNAMENTO DELLE INFRASTRUTTURE TECNOLOGICHE	VARI	vari capitoli di spesa	0,00	0,00	1.633.655,52	1.633.655,52				0,00	0,00
42598	PIANO SVILUPPO E COESIONE REGIONE TOSCANA - RISORSE STATALI FSC PER INTERVENTI PRIORITARI DI EDILIZIA SANITARIA PRESSO PRESIDIO OSPEDALIERO LE SCOTTE DI SIENA	25025	COVID 19 - FONDO SVILUPPO E COESIONE REGIONE TOSCANA - RISORSE FSC 2014-2020 - TRASFERIMENTI AGLI ENTI DEL SSR PER SPESE DI PERSONALE E ALTRE SPESE LEGATE ALL'EMERGENZA COVID 19 - PERIMETRO SANITARIO	0,00	0,00	4.150.000,00	4.150.000,00				0,00	0,00
42599	FONDO SVILUPPO E COESIONE 2014-2020 - DELIBERA CIPE 40/2020 - RIMODULAZIONE SEZIONI SPECIALI PSC PER SPESE DI PERSONALE E ALTRE SPESE LEGATE ALL'EMERGENZA COVID 19 - PERIMETRO SANITARIO	24628	COVID 19 - FONDO SVILUPPO E COESIONE REGIONE TOSCANA - RISORSE FSC 2014-2020 - TRASFERIMENTI AGLI ENTI DEL SSR PER SPESE DI PERSONALE E ALTRE SPESE LEGATE ALL'EMERGENZA COVID 19 - PERIMETRO SANITARIO	0,00	0,00	70.000.000,00	70.000.000,00				0,00	0,00
51012	CONTRAZIONE MUTUO CON ONERI A CARICO DELLO STATO PER INTERVENTI AIDS COMPRESORIO CAREGGI (DEL. CIPE 21.12.93 - ART.3 L.492/93)	74068	ACCANTONAMENTO DI ECONOMIE SU IMPEGNI PERENTI FINANZIATI DA RISORSE VINCOLATE DESTINATE A SPESA SANITARIA. SPESA DI INVESTIMENTO	172.157,36	0,00		0,00				0,00	172.157,36
61067	ENTRATE DERIVANTI DA TRASFERIMENTI PER LA FORMAZIONE IN SIMULAZIONE IN AMBITO SANITARIO	62868	FORMAZIONE IN SIMULAZIONE IN AMBITO SANITARIO	0,00	0,00	30.864,00	30.864,00				0,00	0,00
FSN	Trasferimento fondo sanitario nazionale ordinario	VARI	vari capitoli di spesa	41.854.761,62	41.854.761,62	7.632.761.223,54	7.653.294.905,39		-6.026.196,20		21.321.079,77	27.347.275,97
Totale altri vincoli (05)				69.338.290,75	51.345.136,28	8.728.894.601,67	8.755.087.562,92	0,00	-6.864.134,31	1.431.664,30	26.583.829,33	51.441.128,11
Totale risorse vincolate (1-01-02-03-04-05)				707.374.376,00	310.094.144,34	10.040.738.081,85	10.044.262.283,59	155.757.623,31	-5.010.826,58	15.039.039,19	165.851.358,48	568.142.416,72

Cap. di entrata	Descr.	Capitolo di spesa correlato	Descr.	Risorse vinc. nel risultato di amministrazione al 1/1/2022	Risorse vincolate applicate al bilancio dell'esercizio 2022	Entrate vincolate accertate nell'esercizio 2022	Impegni eserc. 2022 finanziati da entrate vincolate accertate nell'esercizio o da quote vincolate del risultato di amministrazione	Fondo plur. vinc. al 31/12/2022 finanziato da entrate vincolate accertate nell'esercizio o da quote vincolate del risultato di amministrazione	Cancellazione di residui attivi vincolati o eliminazione del vincolo su quote del risultato di amministrazione (+) e cancellazione di residui passivi finanziati da risorse vincolate (-) (gestione dei residui)	Cancellazione nell'esercizio 2022 di impegni finanziati dal fondo plurimale vincolato dopo l'approvazione del rendiconto dell'esercizio 2021 non reimpegnati nell'esercizio 2022	Risorse vincolate nel bilancio al 31/12/2022	Risorse vincolate nel risultato di amministrazione al 31/12/2022
				(a)	(b)	(c)	(d)	(e)	(f)	(g)	(h)=(b)+(c)-(d)-(e)+(f)+(g)	(i)=(a)+(c)-(d)-(f)+(g)

Totale quote accantonate riguardanti le risorse vincolate da legge (m1)	0,00	167.299,73
Totale quote accantonate riguardanti le risorse vincolate da trasferimenti (m2)	978.777,11	59.029.481,54
Totale quote accantonate riguardanti le risorse vincolate da finanziamenti (m3)	0,00	0,00
Totale quote accantonate riguardanti le risorse vincolate dall'ente (m4)	0,00	0,00
Totale quote accantonate riguardanti le risorse vincolate da altro (m5)	3.667.759,63	7.334.655,07
Totale quote accantonate riguardanti le risorse vincolate (m=m1+m2+m3+m4+m5)	4.646.536,74	66.531.436,34
Totale risorse vincolate da legge al netto di quelle che sono state oggetto di accantonamenti (n1=(l-m1))	30.133.884,93	83.101.688,15
Totale risorse vincolate da trasferimenti al netto di quelle che sono state oggetto di accantonamenti (n2=(l2-m2))	102.630.978,08	357.945.896,80
Totale risorse vincolate da finanziamenti al netto di quelle che sono state oggetto di accantonamenti (n3=(l3-m3))	5.573.889,03	5.573.889,03
Totale risorse vincolate dall'ente al netto di quelle che sono state oggetto di accantonamenti (n4=(l4-m4))	0,00	10.973.073,36
Totale risorse vincolate da altro al netto di quelle che sono state oggetto di accantonamenti (n5=(l5-m5))	22.916.069,70	44.106.473,04
Totale risorse vincolate al netto di quelle che sono state oggetto di accantonamenti (n=(n1+n2+n3+n4+n5))	161.204.821,74	501.610.980,38

Allegato b) al Rendiconto - Fondo pluriennale vincolato

COMPOSIZIONE PER MISSIONI E PROGRAMMI DEL FONDO PLURIENNALE VINCOLATO DELL'ESERCIZIO 2022 DI RIFERIMENTO DEL BILANCIO

MISSIONI E PROGRAMMI	Fondo pluriennale vincolato al 31 dicembre dell'esercizio 2021	Spese impegnate negli esercizi precedenti e imputate all'esercizio 2022 e coperte dal fondo pluriennale vincolato	Ricaccertamento degli impegni di cui alla lettera b) effettuata nel corso dell'esercizio 2022 (ed. economie di impegno)	Ricaccertamento degli impegni di cui alla lettera b) effettuata nel corso dell'esercizio 2022 (ed. economie di impegno) su impegni pluriennali finanziati dal FPV e imputati agli esercizi successivi al 2022	Quota del fondo pluriennale vincolato al 31 dicembre dell'esercizio 2021 rinviata all'esercizio 2023 e successivi	Spese impegnate nell'esercizio 2022 con imputazione all'esercizio 2023 e coperte dal fondo pluriennale vincolato	Spese impegnate nell'esercizio 2022 con imputazione all'esercizio 2024 e coperte dal fondo pluriennale vincolato	Spese impegnate nell'esercizio 2022 con imputazione a quelli considerati nel bilancio pluriennale e coperte dal fondo pluriennale vincolato	Fondo pluriennale vincolato al 31 dicembre dell'esercizio 2022
	(a)	(b)	(c)	(d)	(e) = (a) - (b) - (c) - (d)	(f)	(g)	(h)	(i) = (c) + (d) + (e) + (h) + (i)
01 MISSIONE 1 - Servizi istituzionali, generali e di gestione									
01 Organi istituzionali	531.003,78	422.181,71	2.212,03	0,00	106.610,04	383.204,53	0,00	0,00	489.814,57
02 Segreteria generale	186.875,75	134.440,11	19.783,94	0,00	32.651,70	143.280,06	0,00	0,00	175.931,70
03 Gestione economica, finanziaria, programmazione, provveditorato	1.456.668,54	824.832,16	137.457,20	0,00	494.379,18	277.600,70	0,00	0,00	771.979,88
04 Gestione delle entrate tributarie e servizi fiscali	99.430,00	99.430,00	0,00	0,00	0,00	990.815,51	0,00	0,00	990.815,51
05 Gestione dei beni demaniali e patrimoniali	0,00	0,00	0,00	0,00	0,00	42.716,97	0,00	0,00	42.716,97
06 Ufficio tecnico	574.683,95	567.684,30	351,00	0,00	6.648,65	150.772,25	0,00	0,00	157.421,57
07 Elezioni e consultazioni popolari - Anagrafe e stato civile	0,00	0,00	0,00	0,00	0,00	0,00	0,00	0,00	0,00
08 Statistica e sistemi informativi	3.233.302,82	2.766.691,66	148.839,89	0,00	317.771,27	1.949.216,82	502,28	0,00	2.267.490,37
09 Assistenza tecnico-amministrativa agli enti locali	0,00	0,00	0,00	0,00	0,00	0,00	0,00	0,00	0,00
10 Risorse umane	30.768.459,44	17.013.898,16	2.390.738,57	0,00	11.363.822,71	20.496.021,96	0,00	0,00	31.859.844,70
11 Altri servizi generali	838.326,68	136.288,39	221.897,72	0,00	480.140,57	64.622,17	0,00	17.127,20	561.889,94
12 Politica regionale unitaria per i servizi istituzionali, generali e di gestione (solo per le Regioni)	0,00	0,00	0,00	0,00	0,00	67.447,13	0,00	0,00	67.447,13
TOTALE MISSIONE 1 - Servizi istituzionali e generali, di gestione e di controllo	37.688.750,96	21.965.446,43	2.921.280,35	0,00	12.802.024,12	24.565.698,74	502,28	17.127,20	37.385.352,34
02 MISSIONE 2 - Giustizia									
01 Uffici giudiziari	0,00	0,00	0,00	0,00	0,00	0,00	0,00	0,00	0,00
02 Casa circondariale e altri servizi	0,00	0,00	0,00	0,00	0,00	0,00	0,00	0,00	0,00
03 Politica regionale unitaria per la giustizia (solo per le Regioni)	0,00	0,00	0,00	0,00	0,00	0,00	0,00	0,00	0,00
TOTALE MISSIONE 2 - Giustizia	0,00	0,00	0,00	0,00	0,00	0,00	0,00	0,00	0,00
03 MISSIONE 3 - Ordine pubblico e sicurezza									
01 Polizia locale e amministrativa	0,00	0,00	0,00	0,00	0,00	0,00	0,00	0,00	0,00
02 Sistema integrato di sicurezza urbana	0,00	0,00	0,00	0,00	0,00	221.898,78	0,00	0,00	221.898,78
03 Politica regionale unitaria per l'ordine pubblico e la sicurezza (solo per le Regioni)	0,00	0,00	0,00	0,00	0,00	0,00	0,00	0,00	0,00
TOTALE MISSIONE 3 - Ordine pubblico e sicurezza	0,00	0,00	0,00	0,00	0,00	221.898,78	0,00	0,00	221.898,78
04 MISSIONE 4 - Istruzione e diritto allo studio									
01 Istruzione prescolastica	16.596,94	13.794,22	2.460,68	0,00	342,04	120.000,00	0,00	0,00	120.342,04
02 Altri ordini di istruzione non universitarie	6.980.579,52	3.249.462,54	137.144,59	0,00	3.593.972,43	1.690.620,16	834.700,00	0,00	6.119.292,59
03 Edilizia scolastica (solo per le Regioni)	0,00	0,00	0,00	0,00	0,00	5.927,78	0,00	0,00	5.927,78
04 Istruzione universitaria	9.536.415,19	7.897.406,09	0,00	0,00	1.639.009,10	0,00	0,00	0,00	1.639.009,10
05 Istruzione tecnica superiore	0,00	0,00	0,00	0,00	0,00	0,00	0,00	0,00	0,00
06 Servizi ausiliari all'istruzione	0,00	0,00	0,00	0,00	0,00	0,00	0,00	0,00	0,00
07 Diritto allo studio	23.881,50	0,00	23.881,50	0,00	0,00	23.555,15	0,00	0,00	23.555,15
08 Politica regionale unitaria per l'istruzione e il diritto allo studio (solo per le Regioni)	450.624,02	278.096,17	13.952,48	0,00	158.575,37	15.104,41	0,00	0,00	173.679,78
TOTALE MISSIONE 4 - Istruzione e diritto allo studio	17.008.697,17	11.438.759,02	177.439,21	0,00	5.391.898,94	1.855.207,50	834.700,00	0,00	8.081.806,44

MISSIONI E PROGRAMMI	Fondo pluriennale vincolato al 31 dicembre dell'esercizio 2021	Spese impegnate negli esercizi precedenti e imputate all'esercizio 2022 e coperte dal fondo pluriennale vincolato	Riaccertamento degli impegni di cui alla lettera b) effettuata nel corso dell'esercizio 2022 (cd. economie di impegno)	Riaccertamento degli impegni di cui alla lettera b) effettuata nel corso dell'esercizio 2022 (cd. economie di impegno) su impegni pluriennali finanziati dal FPV e imputati agli esercizi successivi al 2022	Quota del fondo pluriennale vincolato al 31 dicembre dell'esercizio 2021 rinviata all'esercizio 2023 e successivi	Spese impegnate nell'esercizio 2022 con imputazione all'esercizio 2023 e coperte dal fondo pluriennale vincolato	Spese impegnate nell'esercizio 2022 con imputazione all'esercizio 2024 e coperte dal fondo pluriennale vincolato	Spese impegnate nell'esercizio 2022 con imputazione a esercizi successivi a quelli considerati nel bilancio pluriennale e coperte dal fondo pluriennale vincolato	Fondo pluriennale vincolato al 31 dicembre dell'esercizio 2022
	(a)	(b)	(c)	(d)	(e) = (b) - (d) - (c)	(f)	(g)	(h)	(a) + (c) + (d) + (f) + (g)
MISSIONE 5 - Tutela e valorizzazione dei beni e delle attività culturali									
01 Valorizzazione dei beni di interesse storico.	1.154.251,43	456.305,99	0,00	0,00	697.945,44	0,00	0,00	0,00	697.945,44
02 Attività culturali e interventi diversi nel settore culturale	172.667,31	167.619,77	4.897,60	0,00	149,94	26.380,00	0,00	0,00	26.529,94
03 Politica regionale unitaria per la tutela dei beni e delle attività culturali (solo per le Regioni)	2.259.166,74	138.427,67	0,00	0,00	2.120.739,07	38.306,26	0,00	0,00	2.159.045,33
TOTALE MISSIONE 5 - Tutela e valorizzazione dei beni e delle attività culturali	3.586.085,48	762.353,43	4.897,60	0,00	2.818.834,45	64.686,26	0,00	0,00	2.883.520,71
MISSIONE 6 - Politiche giovanili, sport e tempo libero									
01 Sport e tempo libero	2.543.805,20	926.746,03	59.805,97	0,00	1.557.253,20	0,00	0,00	0,00	1.557.253,20
02 Giovani	3.613.114,00	1.506.609,04	842.200,00	0,00	1.264.304,96	141.000,00	0,00	0,00	1.405.304,96
03 Politica regionale unitaria per i giovani, lo sport e il tempo libero (solo per le Regioni)	0,00	0,00	0,00	0,00	0,00	0,00	0,00	0,00	0,00
TOTALE MISSIONE 6 - Politiche giovanili, sport e tempo libero	6.156.919,20	2.433.355,07	902.005,97	0,00	2.821.558,16	141.000,00	0,00	0,00	2.962.558,16
MISSIONE 7 - Turismo									
01 Sviluppo e valorizzazione del turismo	6.113.128,30	401.760,73	364.726,12	0,00	5.346.641,45	1.064.772,57	0,00	0,00	6.411.414,02
02 Politica regionale unitaria per il turismo (solo per le Regioni)	4.308.292,63	21.274,70	0,00	0,00	4.287.017,83	0,00	0,00	0,00	4.287.017,83
TOTALE MISSIONE 7 - Turismo	10.421.420,93	423.035,52	364.726,12	0,00	9.633.659,28	1.064.772,57	0,00	0,00	10.698.431,85
MISSIONE 8 - Assetto del territorio ed edilizia abitativa									
01 Urbanistica assetto del territorio	4.411.448,69	1.597.805,15	325.901,28	0,00	2.487.742,26	547.872,36	130.356,83	0,00	3.165.971,45
02 Edilizia residenziale pubblica e locale e piani di edilizia economico popolare	86.894.707,02	22.592.343,66	7.603.953,38	0,00	56.698.409,98	14.264.394,04	0,00	0,00	70.962.804,02
03 Politica regionale unitaria per l'assetto del territorio e l'edilizia abitativa (solo per le Regioni)	0,00	0,00	0,00	0,00	0,00	0,00	0,00	0,00	0,00
TOTALE MISSIONE 8 - Assetto del territorio ed edilizia abitativa	91.306.155,71	24.190.148,81	7.929.854,66	0,00	59.186.152,24	14.812.266,40	130.356,83	0,00	74.128.775,47
MISSIONE 9 - Sviluppo sostenibile e tutela del territorio e dell'ambiente									
01 Difesa del suolo	66.974.503,92	19.107.105,86	2.502.882,75	0,00	45.364.515,31	12.393.309,94	7.671.096,56	2.697.195,05	68.126.116,86
02 Tutela, valorizzazione e recupero ambientale	5.594.615,25	1.541.302,45	222.565,58	0,00	3.830.747,22	2.839.292,03	0,00	0,00	6.670.039,25
03 Rifiuti	686.324,20	304.880,00	0,00	0,00	381.444,20	0,00	0,00	0,00	381.444,20
04 Servizio idrico integrato	9.643.072,57	2.101.137,46	0,00	0,00	7.541.935,11	1.400.000,00	0,00	0,00	8.941.935,11
05 Aree protette, parchi naturali, protezione naturalistica e forestazione	189.600,00	159.013,56	5.886,44	0,00	24.700,00	175.153,34	0,00	0,00	199.853,34
06 Tutela e valorizzazione delle risorse idriche	30.440.538,99	23.594,38	0,00	0,00	30.416.944,69	600.000,00	0,00	0,00	31.016.944,69
07 Sviluppo sostenibile territorio montano piccoli Comuni	2.820.348,11	250.400,74	13.354,00	0,00	2.556.593,37	4.952.931,70	16.450,00	0,00	7.525.975,13
08 Qualità dell'aria e riduzione dell'inquinamento	57.825,30	23.756,00	0,00	0,00	34.069,30	1.041.277,81	0,00	0,00	1.075.347,11
09 Politica regionale unitaria per lo sviluppo sostenibile e la tutela del territorio e l'ambiente (solo per le Regioni)	1.303.969,82	1.025.998,35	1.484,50	0,00	276.486,97	0,00	0,00	0,00	276.486,97
TOTALE MISSIONE 9 - Sviluppo sostenibile e tutela del territorio e dell'ambiente	117.710.798,16	24.537.188,72	2.746.173,27	0,00	90.427.436,17	23.401.964,81	7.687.546,56	2.697.195,05	124.214.142,64

MISSIONI E PROGRAMMI	Fondo pluriennale vincolato al 31 dicembre dell'esercizio 2021	Spese impegnate negli esercizi precedenti e imputate all'esercizio 2022 e coperte dal fondo pluriennale vincolato	Riaccertamento degli impegni di cui alla lettera b) effettuata nel corso dell'esercizio 2022 (cd. economie di impegno)	Riaccertamento degli impegni di cui alla lettera b) effettuata nel corso dell'esercizio 2022 (cd. economie di impegno) su impegni pluriennali finanziati dal FPV e imputati agli esercizi successivi al 2022	Quota del fondo pluriennale vincolato al 31 dicembre dell'esercizio 2021 rinnviata all'esercizio 2023 e successivi	Spese impegnate nell'esercizio 2022 con imputazione all'esercizio 2023 e coperte dal fondo pluriennale vincolato	Spese impegnate nell'esercizio 2022 con imputazione all'esercizio 2024 e coperte dal fondo pluriennale vincolato	Spese impegnate nell'esercizio 2022 con imputazione a esercizi successivi a quelli considerati nel bilancio pluriennale e coperte dal fondo pluriennale vincolato	Fondo pluriennale vincolato al 31 dicembre dell'esercizio 2022
	(a)	(b)	(c)	(d)	(e) = (b) - (d) - (d)	(f)	(g)	(h)	(i) = (c) + (e) + (f) + (g) + (h)
10 MISSIONE 10 - Trasporti e diritto alla mobilità									
01 Trasporto ferroviario	9.716.491,81	1.250.745,72	0,00	0,00	8.465.746,09	3.781.509,08	0,00	0,00	12.247.255,17
02 Trasporto pubblico locale	1.540.714,77	829.621,76	8.302,56	0,00	702.790,45	1.162.420,44	0,00	0,00	1.865.210,89
03 Trasporto per vie d'acqua	5.400.776,60	253.807,28	5.008.481,40	0,00	138.448,00	841.070,53	1.889.082,64	0,00	2.868.601,18
04 Altre modalità di trasporto	3.547.648,45	1.903.593,83	89.000,00	0,00	1.555.054,62	511.315,63	381.826,86	340.000,00	2.788.198,03
05 Viabilità e infrastrutture stradali	18.121.012,81	8.732.541,72	404.726,54	0,00	8.983.744,55	32.086.987,32	4.169.094,35	168.842,67	45.408.668,89
06 Politica regionale unitaria per i trasporti e il diritto alla mobilità (solo per le Regioni)	12.341.756,02	129.501,97	29.660,77	0,00	12.182.593,28	1.954,57	0,00	0,00	12.184.547,85
TOTALE MISSIONE 10 - Trasporti e diritto alla mobilità	50.668.400,46	13.099.852,20	5.540.171,27	0,00	32.028.376,99	38.385.257,57	6.440.003,81	508.843,59	77.362.481,96
11 MISSIONE 11 - Soccorso civile									
01 Sistema di protezione civile	2.321.168,36	1.555.738,78	16.949,48	0,00	748.490,10	87.366,65	0,00	0,00	835.856,75
02 Interventi a seguito di calamità naturali	3.622.198,29	884.598,02	307.055,71	0,00	2.430.544,56	47.665,28	0,00	0,00	2.478.209,84
03 Politica regionale unitaria per il soccorso e la protezione civile (solo per le Regioni)	0,00	0,00	0,00	0,00	0,00	0,00	0,00	0,00	0,00
TOTALE MISSIONE 11 - Soccorso civile	5.943.366,65	2.440.326,80	324.005,19	0,00	3.179.034,66	135.031,93	0,00	0,00	3.314.066,59
12 MISSIONE 12 - Diritti sociali, politiche sociali e famiglia									
01 Interventi per l'infanzia e per i minori	0,00	0,00	0,00	0,00	0,00	0,00	0,00	0,00	0,00
02 Interventi per la disabilità	69.185,84	26.294,04	12.891,90	0,00	30.000,00	1.199.934,68	0,00	0,00	1.229.934,68
03 Interventi per gli anziani	0,00	0,00	0,00	0,00	0,00	0,00	0,00	0,00	0,00
04 Interventi per soggetti a rischio di esclusione sociale	2.393.835,58	1.929.387,76	64.909,03	0,00	399.538,79	2.137.093,94	0,00	0,00	2.536.632,73
05 Interventi per le famiglie	1.044.707,98	703.007,60	52.745,38	0,00	288.955,00	977.030,87	0,00	0,00	1.265.985,87
06 Interventi per il diritto alla casa	0,00	0,00	0,00	0,00	0,00	0,00	0,00	0,00	0,00
07 Programmazione e governo della rete dei servizi socio-sanitari e sociali	513.445,81	343.699,62	87.630,98	0,00	82.115,21	9.800,00	0,00	0,00	91.915,21
08 Cooperazione e associazionismo	578.810,64	245.560,15	78.250,49	0,00	255.000,00	60.000,00	0,00	0,00	315.000,00
09 Servizio necroscopico e cimiteriale	0,00	0,00	0,00	0,00	0,00	0,00	0,00	0,00	0,00
10 Politica regionale unitaria per i diritti sociali e la famiglia (solo per le Regioni)	1.503.597,47	1.382.843,40	30.518,15	0,00	90.235,92	813.079,67	0,00	0,00	903.265,59
TOTALE MISSIONE 12 - Diritti sociali, politiche sociali e famiglia	6.103.583,32	4.630.792,57	326.945,83	0,00	1.145.844,92	5.196.889,08	0,00	0,00	6.342.734,00
13 MISSIONE 13 - Tutela della salute									
01 Servizio sanitario regionale - finanziamento ordinario corrente per la garanzia dei LEA	0,00	0,00	0,00	0,00	0,00	0,00	0,00	0,00	0,00
02 Servizio sanitario regionale - finanziamento aggiuntivo corrente per livelli di assistenza superiori ai LEA	0,00	0,00	0,00	0,00	0,00	0,00	0,00	0,00	0,00
03 Servizio sanitario regionale - finanziamento aggiuntivo corrente per la copertura dello squilibrio di bilancio corrente	0,00	0,00	0,00	0,00	0,00	0,00	0,00	0,00	0,00
04 Servizio sanitario regionale - ripiano di disavanzi sanitari relativi ad esercizi pregressi	0,00	0,00	0,00	0,00	0,00	0,00	0,00	0,00	0,00
05 Servizio sanitario regionale - investimenti sanitari	0,00	0,00	0,00	0,00	0,00	0,00	0,00	0,00	0,00
06 Servizio sanitario regionale - restituzione maggiori gettiti SSN	0,00	0,00	0,00	0,00	0,00	0,00	0,00	0,00	0,00
07 Ulteriori spese in materia sanitaria	0,00	0,00	0,00	0,00	0,00	0,00	0,00	0,00	0,00
08 Politica regionale unitaria per la tutela della salute (solo per le Regioni)	4.488.578,74	164.017,30	0,00	0,00	4.324.561,44	11.006,30	0,00	0,00	4.335.567,83
TOTALE MISSIONE 13 - Tutela della salute	4.488.578,74	164.017,30	0,00	0,00	4.324.561,44	11.006,30	0,00	0,00	4.335.567,83

MISSIONI E PROGRAMMI	Fondo pluriennale vincolato al 31 dicembre dell'esercizio 2021	Spese impegnate negli esercizi precedenti e imputate all'esercizio 2022 e coperte dal fondo pluriennale vincolato	Riaccertamento degli impegni di cui alla lettera b) effettuata nel corso dell'esercizio 2022 (cd. economie di impegno)	Riaccertamento degli impegni di cui alla lettera b) effettuata nel corso dell'esercizio 2022 (cd. economie di impegno) su impegni pluriennali finanziati dal FPV e imputati agli esercizi successivi al 2022	Quota del fondo pluriennale vincolato al 31 dicembre dell'esercizio 2021 rinviata all'esercizio 2023 e successivi	Spese impegnate nell'esercizio 2022 con imputazione all'esercizio 2023 e coperte dal fondo pluriennale vincolato	Spese impegnate nell'esercizio 2022 con imputazione all'esercizio 2024 e coperte dal fondo pluriennale vincolato	Spese impegnate nell'esercizio 2022 con imputazione a esercizi successivi a quelli considerati nel bilancio pluriennale e coperte dal fondo pluriennale vincolato	Fondo pluriennale vincolato al 31 dicembre dell'esercizio 2022
	(a)	(b)	(c)	(d)	(e) = (b) - (d) - (c)	(f)	(g)	(h)	(a) + (c) + (d) + (f) + (g)
14 MISSIONE 14 - Sviluppo economico e competitività									
01 Industria, PMI e Artigianato	9.835.912,85	2.370.547,40	197.920,92	0,00	7.267.444,53	6.451.078,05	0,00	0,00	13.718.522,58
02 Commercio - reti distributive - tutela dei consumatori	1.032.726,27	583.087,96	0,00	0,00	449.638,31	100.943,93	0,00	0,00	550.582,24
03 Ricerca e innovazione	5.043.108,41	2.775.355,67	76.184,62	0,00	2.191.568,12	3.048.599,67	0,00	0,00	5.240.167,79
04 Reti e altri servizi di pubblica utilità	49.700,00	0,00	0,00	0,00	49.700,00	0,00	0,00	0,00	49.700,00
05 Politica regionale unitaria per lo sviluppo economico e la competitività (solo per le Regioni)	9.474.963,61	1.921.391,13	178.699,21	0,00	7.374.873,29	1.878.832,73	2.000.000,00	0,00	11.253.706,00
TOTALE MISSIONE 14 - Sviluppo economico e competitività	25.436.411,14	7.650.382,16	452.804,75	0,00	17.933.224,25	11.479.454,38	2.000.000,00	0,00	30.812.678,63
MISSIONE 15 - Politiche per il lavoro e la formazione professionale									
01 Servizi per lo sviluppo del mercato del lavoro	7.207.267,30	5.185.517,91	1.508.605,21	0,00	613.144,18	23.699.786,97	3.858.174,10	0,00	28.171.105,25
02 Formazione professionale	20.833.028,41	8.545.617,93	144.477,17	0,00	12.142.933,31	7.494.742,00	1.403.473,28	0,00	21.041.148,59
03 Sostegno all'occupazione	1.107.940,90	235.899,12	241.593,71	0,00	630.448,07	178.036,16	0,00	0,00	808.484,23
04 Politica regionale unitaria per il lavoro e la formazione professionale (solo per le Regioni)	4.995.063,08	2.705.348,97	188.988,27	0,00	2.100.725,84	2.558.720,64	279.117,25	0,00	5.938.563,73
TOTALE MISSIONE 15 - Politiche per il lavoro e la formazione professionale	34.243.299,69	16.672.383,93	2.083.664,36	0,00	15.487.251,40	34.931.285,77	5.540.764,63	0,00	55.959.301,80
MISSIONE 16 - Agricoltura, politiche agroalimentari e pesca									
01 Sviluppo del settore agricolo e del sistema agroalimentare	357.508,74	349.302,50	1.326,24	0,00	6.880,00	1.205.540,18	89.459,60	0,00	1.301.879,78
02 Caccia e pesca	77.749,33	72.315,75	0,00	0,00	5.433,58	51.879,28	0,00	0,00	57.312,86
03 Politica regionale unitaria per l'agricoltura, i sistemi agroalimentari, la caccia e la pesca (solo per le Regioni)	0,00	0,00	0,00	0,00	0,00	0,00	0,00	0,00	0,00
TOTALE MISSIONE 16 - Agricoltura, politiche agroalimentari e pesca	435.258,07	421.618,25	1.326,24	0,00	12.313,58	1.257.419,46	89.459,60	0,00	1.359.192,64
MISSIONE 17 - Energia e diversificazione delle fonti energetiche									
01 Fonti energetiche	5.082.698,53	733.434,00	34.272,05	0,00	4.314.992,48	10.372.305,43	55.733,37	0,00	14.743.121,28
02 Politica regionale unitaria per l'energia e la diversificazione delle fonti energetiche (solo per le Regioni)	7.133.059,73	1.669.025,11	122.507,19	0,00	5.341.527,43	22.765,36	0,00	0,00	5.364.292,79
TOTALE MISSIONE 17 - Energia e diversificazione delle fonti energetiche	12.215.758,26	2.402.459,11	156.779,24	0,00	9.656.519,91	10.395.160,79	55.733,37	0,00	20.107.414,07
MISSIONE 18 - Relazioni con le altre autonomie territoriali e locali									
01 Relazioni finanziarie con le altre autonomie territoriali	662.938,88	597.938,88	65.000,00	0,00	0,00	1.457.555,94	0,00	0,00	1.457.555,94
02 Politica regionale unitaria per le relazioni con le altre autonomie territoriali e locali (solo per le Regioni)	3.988.393,60	117.871,13	61.218,87	0,00	3.809.303,62	110.684,23	0,00	0,00	3.919.987,83
TOTALE MISSIONE 18 - Relazioni con le altre autonomie territoriali e locali	4.651.332,48	715.809,99	126.218,87	0,00	3.809.303,62	1.568.240,17	0,00	0,00	5.377.543,77
MISSIONE 19 - Relazioni internazionali									
01 Relazioni internazionali e Cooperazione allo sviluppo	680.555,55	429.334,76	95.914,12	0,00	155.306,67	216.174,51	0,00	0,00	371.481,18
02 Cooperazione territoriale (solo per le Regioni)	1.479.965,73	807.698,58	151.283,47	0,00	420.983,70	1.486.207,01	0,00	0,00	1.907.190,71
TOTALE MISSIONE 19 - Relazioni internazionali	2.160.521,28	1.337.033,33	247.197,59	0,00	576.290,37	1.702.381,52	0,00	0,00	2.278.671,89
TOTALE	430.224.737,65	135.284.962,67	24.305.490,52	0,00	270.634.284,50	171.189.622,15	22.779.067,08	3.223.165,84	467.826.139,57

Allegato c) - Fondo crediti di dubbia esigibilità

COMPOSIZIONE DELL'ACCANTONAMENTO AL FONDO CREDITI DI DUBBIA ESIGIBILITA' *E AL FONDO SVALUTAZIONE CREDITI

TIPOLOGIA	DENOMINAZIONE	RESIDUI ATTIVI FORMATISI NELL'ESERCIZIO CUI SI RIFERISCE IL RENDICONTO (a)	RESIDUI ATTIVI DEGLI ESERCIZI PRECEDENTI (b)	TOTALE RESIDUI ATTIVI (c) = (a) + (b)	IMPORTO MINIMO DEL FONDO (d)	FONDO CREDITI DI DUBBIA ESIGIBILITA' (e)	% di accantonamento al fondo crediti di dubbia esigibilità (f) = (e) / (c)
	ENTRATE CORRENTI DI NATURA TRIBUTARIA, CONTRIBUTIVA E PEREQUATIVA						
1010100	Tipologia 101: Imposte, tasse e proventi assimilati di cui accertati per cassa sulla base del principio contabile 3.7 Tipologia 101: Imposte, tasse e proventi assimilati non accertati per cassa	353.088.224,43 661.729,71 352.426.494,72	594.018.624,51 1.456,50 594.017.168,01	947.106.848,94 663.186,21 946.443.662,73		575.360.746,76	60,79%
1010200	Tipologia 102: Tributi destinati al finanziamento della sanità (solo per le Regioni) di cui accertati per cassa sulla base del principio contabile 3.7 Tipologia 102: Tributi destinati al finanziamento della sanità non accertati per cassa	686.333.571,32 549.774.502,32 136.559.069,00	125.750.629,00 - 125.750.629,00	812.084.200,32 549.774.502,32 262.309.698,00	0,00	0,00	0,00%
1010300	Tipologia 103: Tributi devoluti e regolati alle autonomie speciali (solo per le Regioni) di cui accertati per cassa sulla base del principio contabile 3.7 Tipologia 103: Tributi devoluti e regolati alle autonomie speciali non accertati per cassa	0 0 0	0 0 0	0 0 0	0	0	0,00%
1010400	Tipologia 104: Compartecipazioni di tributi	36.005.276,41	0,00	36.005.276,41	0,00	0,00	0,00%
1030100	Tipologia 301: Fondi perequativi da Amministrazioni Centrali	0,00	556.732.846,99	556.732.846,99	0,00	0,00	0,00%
1030200	Tipologia 302: Fondi perequativi dalla Regione o Provincia autonoma (solo per gli Enti locali)	0	0	0	0	0	0,00%
1000000	TOTALE TIPOLO 1	1.075.427.072,16	1.276.502.100,50	2.351.929.172,66	575.360.746,76	575.360.746,76	24,46%
	TRASFERIMENTI CORRENTI						
2010100	Tipologia 101: Trasferimenti correnti da Amministrazioni pubbliche	447.129.861,60	101.707.078,92	548.836.940,52	0,00	0,00	0,00%
2010200	Tipologia 102: Trasferimenti correnti da Famiglie	0,00	137,00	137,00	134,49	134,49	98,17%
2010300	Tipologia 103: Trasferimenti correnti da Imprese	395.623.510,50	660.228,06	396.283.738,56	0,00	0,00	0,00%
2010400	Tipologia 104: Trasferimenti correnti da Istituzioni Sociali Private	25.057,49	199.009,91	224.067,40	0,00	0,00	0,00%
2010500	Tipologia 105: Trasferimenti correnti dall'Unione Europea e dal Resto del Mondo Trasferimenti correnti dall'Unione Europea Trasferimenti correnti dal Resto del Mondo	23.108.248,18 23.105.804,44 2.443,74	20.621.651,89 20.617.615,49 4.036,40	43.729.900,07 43.723.419,93 6.480,14	0,00	0,00	0,00%
2000000	TOTALE TIPOLO 2	865.886.677,77	123.188.105,78	989.074.783,55	134,49	134,49	0,00%
	ENTRATE EXTRATRIBUTARIE						
3010000	Tipologia 100: Vendita di beni e servizi e proventi derivanti dalla gestione dei beni	33.491.791,50	17.704.503,09	51.196.294,59	16.771.743,92	16.771.743,92	32,76%
3020000	Tipologia 200: Proventi derivanti dall'attività di controllo e repressione delle irregolarità e degli illeciti	1.087.579,49	6.950.275,34	8.037.854,83	7.830.763,46	7.830.763,46	97,42%

Allegato c) - Fondo crediti di dubbia esigibilità

COMPOSIZIONE DELL'ACCANTONAMENTO AL FONDO CREDITI DI DUBBIA ESIGIBILITA' *E AL FONDO SVALUTAZIONE CREDITI

TIPOLOGIA	DENOMINAZIONE	RESIDUI ATTIVI FORMATISI NELL'ESERCIZIO CUI SI RIFERISCE IL RENDICONTO (a)	RESIDUI ATTIVI DEGLI ESERCIZI PRECEDENTI (b)	TOTALE RESIDUI ATTIVI (c) = (a) + (b)	IMPORTO MINIMO DEL FONDO (d)	FONDO CREDITI DI DUBBIA ESIGIBILITA' (e)	% di accantonamento al fondo crediti di dubbia esigibilità (f) = (e) / (c)
3030000	Tipologia 300: Interessi attivi	670.148,83	1.628.808,04	2.298.956,87	2.147.941,82	2.147.941,82	93,43%
3040000	Tipologia 400: Altre entrate da redditi da capitale	0,00	382.070,29	382.070,29	333.165,29	333.165,29	87,20%
3050000	Tipologia 500: Rimborsi e altre entrate correnti	3.242.233,83	59.873.602,02	63.115.835,85	59.120.068,55	59.120.068,55	93,67%
3000000	TOTALE TITOLO 3	38.491.753,66	86.539.258,78	125.031.012,43	86.203.683,04	86.203.683,04	68,95%
	ENTRATE IN CONTO CAPITALE						
4010000	Tipologia 100: Tributi in conto capitale	0	0	0	0	0	0,00%
4020000	Tipologia 200: Contributi agli investimenti	112.999.729,38 105.098.140,18 7.858.078,08 43.511,12	525.058.457,68 503.251.056,29 21.523.791,31 283.610,08	638.058.187,06 608.349.196,47 29.381.869,39 327.121,20	0,00	0,00	0,00%
	Contributi agli investimenti da amministrazioni pubbliche						
	Contributi agli investimenti da UE						
	Tipologia 200: Contributi agli investimenti al netto dei contributi da PA e da UE						
4030000	Tipologia 300: Altri trasferimenti in conto capitale	0,00 0,00 0,00 0,00	187.232,70 187.232,70 187.232,70 0,00	187.232,70 187.232,70 187.232,70 0,00	0,00	0,00	0,00%
	Altri trasferimenti in conto capitale da amministrazioni pubbliche						
	Altri trasferimenti in conto capitale da UE						
	Tipologia 300: Altri trasferimenti in conto capitale al netto dei trasferimenti da PA e da UE						
4040000	Tipologia 400: Entrate da alienazione di beni materiali e immateriali	263.556,00	89.893,63	353.449,63	37.366,42	37.366,42	10,57%
4050000	Tipologia 500: Altre entrate in conto capitale	7.424.542,53	29.856.476,34	37.281.018,87	33.730.770,34	33.730.770,34	90,48%
4000000	TOTALE TITOLO 4	120.687.827,91	555.192.060,35	675.879.888,26	33.768.136,76	33.768.136,76	5,00%
	ENTRATE DA RIDUZIONE DI ATTIVITA' FINANZIARIE						
5010000	Tipologia 100: Alienazione di attività finanziarie	6.504,05	231.420,38	237.924,43	108.045,44	108.045,44	45,41%
5020000	Tipologia 200: Riscossione crediti di breve termine	0,00	0,00	0,00	0,00	0,00	0,00%
5030000	Tipologia 300: Riscossione crediti di medio-lungo termine	433.181,39	3.475.302,27	3.908.483,66	2.972.335,73	2.972.335,73	76,05%
5040000	Tipologia 400: Altre entrate per riduzione di attività finanziarie	0	0	0	0	0	0,00%
5000000	TOTALE TITOLO 5	439.685,44	3.706.722,65	4.146.408,09	3.080.381,17	3.080.381,17	74,29%
	TOTALE GENERALE	2.100.933.016,93	2.045.128.248,06	4.146.061.264,99	698.413.082,22	698.413.082,22	16,85%

Allegato c) - Fondo crediti di dubbia esigibilità

COMPOSIZIONE DELL'ACCANTONAMENTO AL FONDO CREDITI DI DUBBIA ESIGIBILITA' *E AL FONDO SVALUTAZIONE CREDITI

TIPOLOGIA	DENOMINAZIONE	RESIDUI ATTIVI FORMATISI NELL'ESERCIZIO CUI SI RIFERISCE IL RENDICONTO (a)	RESIDUI ATTIVI DEGLI ESERCIZI PRECEDENTI (b)	TOTALE RESIDUI ATTIVI (c) = (a) + (b)	IMPORTO MINIMO DEL FONDO (d)	FONDO CREDITI DI DUBBIA ESIGIBILITA' (e)	% di accantonamento al fondo crediti di dubbia esigibilità (f) = (e) / (c)
	DI CUI FONDO CREDITI DI DUBBIA ESIGIBILITA' IN C/CAPITALE	120.687.827,91	555.192.060,35	675.879.888,26	33.768.136,76	33.768.136,76	5,00%
	DI CUI FONDO CREDITI DI DUBBIA ESIGIBILITA' DI PARTE CORRENTE (n)	1.980.245.189,02	1.489.936.187,71	3.470.181.376,73	664.644.945,46	664.644.945,46	19,15%

CONFRONTO FONDO CREDITI DI DUBBIA ESIGIBILITA' - FONDO SVALUTAZIONE CREDITI	TOTALE CREDITI	FONDO SVALUTAZIONE CREDITI
RESIDUI ATTIVI NEL CONTO DEL BILANCIO TITOLI DA 1 A 5	4.146.061.264,99	698.413.082,22
CREDITI STRALCIATI DAL CONTO DEL BILANCIO	9.434.324,13	9.434.324,13
ACCERTAMENTI IMPUTATI AGLI ESERCIZI SUCCESSIVI A QUELLO CUI IL RENDICONTO SI RIFERISCE (m)	616.356.930,52	260.790.722,96
TOTALE	4.771.852.519,64	968.638.129,31

* Il fondo crediti di dubbia esigibilità è un accantonamento del risultato di amministrazione. Non richiedono l'accantonamento a tale fondo: a) i trasferimenti da altre Amministrazioni pubbliche e dall'Unione europea; b) i crediti assistiti da fidejussione; c) le entrate tributarie che, sulla base dei nuovi principi contabili, sono accertate per cassa.

(e) Gli importi della colonna (e) non devono essere inferiori a quelli della colonna (d); se sono superiori le motivazioni della differenza sono indicate nella relazione al rendiconto. Il totale generale della colonna (f) corrisponde all'importo del fondo crediti di dubbia esigibilità accantonato nel risultato di amministrazione.

(g) Indicare il totale generale della colonna c).

(h) Indicare il totale generale della colonna e)

(i) Indicare l'importo complessivo dei crediti stralciati dal conto del bilancio nell'esercizio in corso e negli esercizi precedenti.

(l) corrisponde all'importo della cella (i)

(m) trattasi solo degli accertamenti pluriennali di entrate riguardanti il titolo 5 e gli accertamenti pluriennali derivanti dalla rateizzazione delle entrate dei titoli 1 e 3.

(n) comprende anche l'accantonamento riguardante i crediti del titolo 5

PROSPETTO DELLE ENTRATE DI BILANCIO PER TITOLI, TIPOLOGIE E CATEGORIE

TITOLO TIPOLOGIA CATEGORIA	DENOMINAZIONE	ACCERTAMENTI	di cui entrate accertate non ricorrenti	RISCOSSIONI IN C/COMPETENZA	RISCOSSIONI IN C/RESIDUI
	ENTRATE CORRENTI DI NATURA TRIBUTARIA, CONTRIBUTIVA E PEREQUATIVA				
1010100	Tipologia 101: Imposte tasse e proventi assimilati	1.120.724.317,85	190.062.810,37	767.636.093,42	183.283.070,05
1010117	Addizionale regionale IRPEF non sanità	160.508.974,35	5.706.047,58	15.603.974,35	137.294.720,00
1010120	Imposta regionale sulle attività produttive (IRAP) non Sanità	259.680.594,88	22.736.447,99	194.427.580,66	20.014.851,00
1010131	Imposta regionale sulla benzina per autotrazione	24.331,22	24.331,22	24.331,22	60,00
1010142	Imposta regionale sulle concessioni statali sui beni del demanio marittimo	4.642.783,87	1.279.642,51	4.087.394,32	176.927,83
1010143	Imposta regionale sulle concessioni statali sui beni del patrimonio indisponibile	5.526.763,55	1.409.901,84	4.340.899,96	3.230,69
1010146	Tassa regionale per il diritto allo studio universitario	16.261.751,11	21,40	15.600.021,40	473.546,00
1010147	Tassa sulla concessione per la caccia e per la pesca	3.031.890,62	1.069,11	3.031.602,20	1.845,19
1010150	Tassa di circolazione dei veicoli a motore (tassa automobilistica)	606.298.058,09	158.742.376,57	465.797.781,45	25.256.806,53
1010159	Tributo speciale per il deposito in discarica dei rifiuti solidi	13.676.406,25	153.342,38	13.657.465,32	52.795,03
1010160	Tributo per l'esercizio delle funzioni di tutela, protezione e igiene dell'ambiente	548.048,34	0,00	548.048,34	0,00
1010177	Addizionale regionale sul gas naturale	50.506.097,63	6.921,33	50.499.176,30	11,98
1010199	Altre imposte, tasse e proventi assimilati n.a.c.	18.617,94	2.708,44	17.817,90	8.275,80
1010200	Tipologia 102: Tributi destinati al finanziamento della sanità	7.717.189.227,66	0,00	7.030.855.656,34	937.317.979,93
1010201	Imposta regionale sulle attività produttive - IRAP - Sanità	1.631.598.049,13	0,00	1.081.823.546,81	674.664.542,75
1010203	Compartecipazione IVA - Sanità	5.505.566.328,00	0,00	5.369.007.259,00	262.653.437,18
1010204	Addizionale IRPEF - Sanità	580.024.850,53	0,00	580.024.850,53	0,00
1010299	Altri tributi destinati al finanziamento della spesa sanitaria	0,00	0,00	0,00	0,00
1010400	Tipologia 104: Compartecipazioni di tributi	423.842.266,39	0,00	387.836.989,98	0,00
1010401	Compartecipazione IVA a Regioni - non Sanità	36.557.474,00	0,00	36.557.474,00	0,00
1010409	Compartecipazioni accise benzina e gasolio destinate ad alimentare il Fondo Nazionale Trasporti di cui all'art.16bis DL 95/2012	387.284.792,39	0,00	351.279.515,98	0,00
1030100	Tipologia 301: Fondi perequativi da Amministrazioni Centrali	0,00	0,00	0,00	299.918.088,91
1030102	Fondo perequativo dallo Stato - Sanità	0,00	0,00	0,00	299.918.088,91

PROSPETTO DELLE ENTRATE DI BILANCIO PER TITOLI, TIPOLOGIE E CATEGORIE

TITOLO TIPOLOGIA CATEGORIA	DENOMINAZIONE	ACCERTAMENTI	<i>di cui entrate accertate non ricorrenti</i>	RISCOSSIONI IN C/COMPETENZA	RISCOSSIONI IN C/RESIDUI
	TOTALE TITOLO 1	9.261.755.811,90	190.062.810,37	8.186.328.739,74	1.420.519.138,89

PROSPETTO DELLE ENTRATE DI BILANCIO PER TITOLI, TIPOLOGIE E CATEGORIE

TITOLO TIPOLOGIA CATEGORIA	DENOMINAZIONE	ACCERTAMENTI	di cui entrate accertate non ricorrenti	RISCOSSIONI IN C/COMPETENZA	RISCOSSIONI IN C/RESIDUI
	TRASFERIMENTI CORRENTI				
2010100	Tipologia 101: Trasferimenti correnti da Amministrazioni pubbliche	899.433.294,54	426.305.405,88	452.303.432,94	225.346.534,72
2010101	Trasferimenti correnti da Amministrazioni Centrali	843.912.868,68	419.450.805,88	408.648.912,33	212.956.238,15
2010102	Trasferimenti correnti da Amministrazioni Locali	55.520.425,86	6.854.600,00	43.654.520,61	12.366.296,57
2010103	Trasferimenti correnti da Enti di Previdenza	0,00	0,00	0,00	24.000,00
2010200	Tipologia 102: Trasferimenti correnti da Famiglie	51.518,55	51.518,55	51.518,55	0,00
2010201	Trasferimenti correnti da Famiglie	51.518,55	51.518,55	51.518,55	0,00
2010300	Tipologia 103: Trasferimenti correnti da Imprese	505.354.950,23	394.787.070,33	109.731.439,73	56.256.031,26
2010302	Altri trasferimenti correnti da imprese	505.354.950,23	394.787.070,33	109.731.439,73	56.256.031,26
2010400	Tipologia 104: Trasferimenti correnti da Istituzioni Sociali Private	39.273,01	39.273,01	14.215,52	33.754,94
2010401	Trasferimenti correnti da Istituzioni Sociali Private	39.273,01	39.273,01	14.215,52	33.754,94
2010500	Tipologia 105: Trasferimenti correnti dall'Unione Europea e dal Resto del Mondo	47.187.325,15	2.316.606,56	24.079.076,97	85.731.779,34
2010501	Trasferimenti correnti dall'Unione Europea	47.145.332,76	2.315.332,61	24.039.528,32	85.731.779,34
2010502	Trasferimenti correnti dal Resto del Mondo	41.992,39	1.273,95	39.548,65	0,00
	TOTALE TITOLO 2	1.452.066.361,48	823.499.874,33	586.179.683,71	367.368.100,26

PROSPETTO DELLE ENTRATE DI BILANCIO PER TITOLI, TIPOLOGIE E CATEGORIE

TITOLO TIPOLOGIA CATEGORIA	DENOMINAZIONE	ACCERTAMENTI	di cui entrate accertate non ricorrenti	RISCOSSIONI IN C/COMPETENZA	RISCOSSIONI IN C/RESIDUI
	ENTRATE EXTRATRIBUTARIE				
3010000	Tipologia 100: Vendita di beni e servizi e proventi derivanti dalla gestione dei beni	76.037.837,08	17.631.764,19	42.546.045,58	22.821.884,28
3010200	Entrate dalla vendita e dall'erogazione di servizi	17.540.823,52	361.218,30	17.367.131,75	136.832,75
3010300	Proventi derivanti dalla gestione dei beni	58.497.013,56	17.270.545,89	25.178.913,83	22.685.051,53
3020000	Tipologia 200: Proventi derivanti dall'attività di controllo e repressione delle irregolarità e degli illeciti	14.460.954,00	14.460.954,00	13.373.374,51	126.085,82
3020100	Entrate da amministrazioni pubbliche derivanti dall'attività di controllo e repressione delle irregolarità e degli illeciti	3.511.236,98	3.511.236,98	3.511.236,98	0,00
3020200	Entrate da famiglie derivanti dall'attività di controllo e repressione delle irregolarità e degli illeciti	5.610.327,03	5.610.327,03	5.501.177,16	2.579,61
3020300	Entrate da Imprese derivanti dall'attività di controllo e repressione delle irregolarità e degli illeciti	5.195.028,88	5.195.028,88	4.216.599,26	119.161,83
3020400	Entrate da Istituzioni Sociali Private derivanti dall'attività di controllo e repressione delle irregolarità e degli illeciti	144.361,11	144.361,11	144.361,11	4.344,38
3030000	Tipologia 300: Interessi attivi	3.940.942,73	3.940.942,73	3.270.793,90	56.996,95
3030300	Altri interessi attivi	3.940.942,73	3.940.942,73	3.270.793,90	56.996,95
3040000	Tipologia 400: Altre entrate da redditi da capitale	3.493.680,33	3.493.680,33	3.493.680,33	79.147,88
3040200	Entrate derivanti dalla distribuzione di dividendi	352.013,80	352.013,80	352.013,80	0,00
3040300	Entrate derivanti dalla distribuzione di utili e avanzi	3.141.666,53	3.141.666,53	3.141.666,53	79.147,88
3049900	Altre entrate da redditi da capitale n.a.c.	0,00	0,00	0,00	0,00
3050000	Tipologia 500: Rimborsi e altre entrate correnti	36.170.094,66	28.066.392,14	32.927.860,83	2.249.058,08
3050100	Indennizzi di assicurazione	25.197,96	25.197,96	25.197,96	0,00
3050200	Rimborsi in entrata	27.184.224,00	26.971.493,23	24.220.960,41	2.215.649,87
3059900	Altre entrate correnti n.a.c.	8.960.672,70	1.069.700,95	8.681.702,46	33.408,21
	TOTALE TITOLO 3	134.103.508,80	67.593.733,39	95.611.755,15	25.333.173,01

PROSPETTO DELLE ENTRATE DI BILANCIO PER TITOLI, TIPOLOGIE E CATEGORIE

TITOLO TIPOLOGIA CATEGORIA	DENOMINAZIONE	ACCERTAMENTI	di cui entrate accertate non ricorrenti	RISCOSSIONI IN C/COMPETENZA	RISCOSSIONI IN C/RESIDUI
	ENTRATE IN CONTO CAPITALE				
4020000	Tipologia 200: Contributi agli investimenti	282.084.068,62	143.783.989,00	169.084.339,24	160.015.247,41
4020100	Contributi agli investimenti da amministrazioni pubbliche	268.240.376,29	140.608.850,05	163.142.236,11	95.332.198,52
4020300	Contributi agli investimenti da Imprese	1.911.973,94	1.911.973,94	1.911.973,94	0,00
4020400	Contributi agli investimenti da Istituzioni Sociali Private	43.511,12	43.511,12	0,00	107.626,19
4020500	Contributi agli investimenti dall'Unione Europea e dal Resto del Mondo	11.888.207,27	1.219.653,89	4.030.129,19	64.469.806,63
4020600	Contributi agli investimenti direttamente destinati al rimborso di prestiti da amministrazioni pubbliche	0,00	0,00	0,00	105.616,07
4030000	Tipologia 300: Altri trasferimenti in conto capitale	42.197,79	22.197,79	42.197,79	170.159,99
4031000	Altri trasferimenti in conto capitale da amministrazioni pubbliche	42.197,79	22.197,79	42.197,79	170.159,99
4040000	Tipologia 400: Entrate da alienazione di beni materiali e immateriali	893.412,40	882.612,40	629.856,40	423.540,00
4040100	Alienazione di beni materiali	880.032,40	880.032,40	617.032,40	419.060,00
4040200	Cessione di Terreni e di beni materiali non prodotti	13.380,00	2.780,00	12.824,00	4.480,00
4050000	Tipologia 500: Altre entrate in conto capitale	30.719.978,64	30.719.978,64	23.295.436,11	1.680.945,75
4050300	Entrate in conto capitale dovute a rimborsi, recuperi e restituzioni di somme non dovute o incassate in eccesso	30.326.126,03	30.326.126,03	23.253.018,95	1.670.447,93
4050400	Altre entrate in conto capitale n.a.c.	393.852,61	393.852,61	42.417,16	10.497,82
	TOTALE TITOLO 4	313.739.657,45	175.408.977,83	193.051.829,54	162.289.893,15

PROSPETTO DELLE ENTRATE DI BILANCIO PER TITOLI, TIPOLOGIE E CATEGORIE

TITOLO TIPOLOGIA CATEGORIA	DENOMINAZIONE	ACCERTAMENTI	di cui entrate accertate non ricorrenti	RISCOSSIONI IN C/COMPETENZA	RISCOSSIONI IN C/RESIDUI
	ENTRATE DA RIDUZIONE DI ATTIVITA' FINANZIARIE				
5010000	Tipologia 100: Alienazione di attività finanziarie	295.901,05	295.901,05	289.397,00	7.795,18
5010100	Alienazione di partecipazioni	295.901,05	295.901,05	289.397,00	7.795,18
5020000	Tipologia 200: Riscossione di crediti di breve termine	10.000.000,00	10.000.000,00	10.000.000,00	0,00
5020100	Riscossione crediti di breve termine a tasso agevolato da Amministrazioni Pubbliche	10.000.000,00	10.000.000,00	10.000.000,00	0,00
5020300	Riscossione crediti di breve termine a tasso agevolato da Imprese	0,00	0,00	0,00	0,00
5030000	Tipologia 300: Riscossione crediti di medio-lungo termine	6.061.541,44	5.861.541,44	5.628.360,05	1.029.861,29
5030100	Riscossione crediti di medio-lungo termine a tasso agevolato da Amministrazioni Pubbliche	2.880.401,85	2.880.401,85	2.786.509,85	245.042,35
5030300	Riscossione crediti di medio-lungo termine a tasso agevolato da Imprese	339.289,39	339.289,39	0,00	26.476,47
5030400	Riscossione crediti di medio-lungo termine a tasso agevolato da Istituzioni Sociali Private	2.841.850,20	2.641.850,20	2.841.850,20	758.342,47
	TOTALE TITOLO 5	16.357.442,49	16.157.442,49	15.917.757,05	1.037.656,47

PROSPETTO DELLE ENTRATE DI BILANCIO PER TITOLI, TIPOLOGIE E CATEGORIE

TITOLO TIPOLOGIA CATEGORIA	DENOMINAZIONE	ACCERTAMENTI	<i>di cui entrate accertate non ricorrenti</i>	RISCOSSIONI IN C/COMPETENZA	RISCOSSIONI IN C/RESIDUI
	ACCENSIONE PRESTITI				
6030000	Tipologia 300: Accensione Mutui e altri finanziamenti a medio lungo termine	201.543.069,71	201.543.069,71	201.543.069,71	0,00
6030100	Finanziamenti a medio lungo termine	201.543.069,71	201.543.069,71	201.543.069,71	0,00
	TOTALE TITOLO 6	201.543.069,71	201.543.069,71	201.543.069,71	0,00

PROSPETTO DELLE ENTRATE DI BILANCIO PER TITOLI, TIPOLOGIE E CATEGORIE

TITOLO TIPOLOGIA CATEGORIA	DENOMINAZIONE	ACCERTAMENTI	di cui entrate accertate non ricorrenti	RISCOSSIONI IN C/COMPETENZA	RISCOSSIONI IN C/RESIDUI
	ENTRATE PER CONTO TERZI E PARTITE DI GIRO				
9010000	Tipologia 100: Entrate per partite di giro	1.461.025.274,23	53.722.699,67	1.460.709.915,73	55.051,62
9010100	Altre ritenute	83.694.106,03	0,00	83.694.106,03	0,00
9010200	Ritenute su redditi da lavoro dipendente	54.140.817,50	49.088,09	54.032.209,36	19.499,34
9010300	Ritenute su redditi da lavoro autonomo	477.257,52	0,00	477.257,52	0,00
9019900	Altre entrate per partite di giro	1.322.713.093,18	53.673.611,58	1.322.506.342,82	35.552,28
9020000	Tipologia 200: Entrate per conto terzi	46.749.268,49	46.727.824,77	40.667.642,93	3.188.674,20
9020200	Trasferimenti da Amministrazioni pubbliche per operazioni conto terzi	0,00	0,00	0,00	0,00
9020300	Trasferimenti da altri settori per operazioni conto terzi	0,00	0,00	0,00	0,00
9020400	Depositi di/presso terzi	1.393.975,58	1.372.531,86	1.371.761,27	990,64
9020500	Riscossione imposte e tributi per conto terzi	209.208,92	209.208,92	209.208,92	0,00
9029900	Altre entrate per conto terzi	45.146.083,99	45.146.083,99	39.086.672,74	3.187.683,56
	TOTALE TITOLO 9	1.507.774.542,72	100.450.524,44	1.501.377.558,66	3.243.725,82
	TOTALE TITOLI	12.887.340.394,55	1.574.716.432,56	10.780.010.393,56	1.979.791.687,60

**PROSPETTO DELLE SPESE DI BILANCIO PER MISSIONI, PROGRAMMI E MACROAGGREGATI
SPESE CORRENTI - IMPEGNI
Esercizio finanziario 2022**

MISSIONI E PROGRAMMI (MACROAGGREGATI)	Redditi da lavoro dipendente	Imposte e tasse a carico dell'ente	Acquisto di beni e servizi	Trasferimenti correnti	Interessi passivi	Rimborsi e poste correttive delle entrate	Altre spese correnti	Totale
	101	102	103	104	107	109	110	100
01 MISSIONE 1 - Servizi istituzionali, generali e di gestione								
01 Organi istituzionali	12.512.368,32	813.537,48	4.654.241,10	25.127.544,64	0,00	0,00	0,00	43.107.691,54
02 Segreteria generale	22.538.836,26	1.419.386,96	802.201,04	4.473.257,36	0,00	0,00	0,00	29.233.681,62
03 Gestione economica, finanziaria, programmazione, provveditorato	6.644.096,97	1.694.394,13	17.312.832,86	185.889,74	0,00	3.867.187,36	1.269.296,35	30.973.697,41
04 Gestione delle entrate tributarie e servizi fiscali	1.022.064,25	71.140,88	9.446.291,25	12.922,74	0,00	14.439.735,76	15.664,95	25.007.819,83
05 Gestione dei beni demaniali e patrimoniali	928.279,67	1.433.786,07	453.000,98	0,00	0,00	0,00	0,00	2.815.066,72
06 Ufficio tecnico	0,00	0,00	1.967.833,17	0,00	0,00	0,00	0,00	1.967.833,17
07 Elezioni e consultazioni popolari - Anagrafe e stato civile	174.378,12	12.253,93	0,00	0,00	0,00	0,00	0,00	186.632,05
08 Statistica e sistemi informativi	4.913.737,07	307.895,01	13.431.596,15	1.450.000,00	0,00	0,00	0,00	20.103.228,23
10 Risorse umane	43.296.395,55	2.743.785,51	1.691.599,63	28.323,02	0,00	2.881.646,36	131.137,42	50.772.887,49
11 Altri servizi generali	3.888.372,08	528.835,01	483.374,85	381.300,00	0,00	196.682,60	8.000,00	5.486.564,54
12 Politica regionale unitaria per i servizi istituzionali, generali e di gestione (solo per le Regioni)	0,00	0,00	1.259.385,60	179.780,12	0,00	0,00	0,00	1.439.165,72
TOTALE MISSIONE 1 - Servizi istituzionali, generali e di gestione	95.918.528,29	9.025.014,98	51.502.356,63	31.839.017,62	0,00	21.385.252,08	1.424.098,72	211.094.268,32
03 MISSIONE 3 - Ordine pubblico e sicurezza								
02 Sistema integrato di sicurezza urbana	0,00	0,00	9.181,46	1.175.233,92	0,00	0,00	0,00	1.184.415,38
TOTALE MISSIONE 3 - Ordine pubblico e sicurezza	0,00	0,00	9.181,46	1.175.233,92	0,00	0,00	0,00	1.184.415,38
04 MISSIONE 4 - Istruzione e diritto allo studio								
01 Istruzione prescolastica	662.680,89	44.470,40	2.259,79	3.100.679,89	0,00	0,00	0,00	3.810.090,97
02 Altri ordini di istruzione non universitaria	637.452,53	42.686,93	46.308,49	13.831.616,27	0,00	0,00	0,00	14.558.064,22
03 Edilizia scolastica (solo per le Regioni)	0,00	0,00	91.183,33	0,00	0,00	0,00	0,00	91.183,33
04 Istruzione universitaria	539.408,44	36.656,52	0,00	42.436.729,71	0,00	0,00	0,00	43.012.794,67
06 Servizi ausiliari all'istruzione	0,00	0,00	0,00	19.817.510,85	0,00	0,00	0,00	19.817.510,85
07 Diritto allo studio	0,00	0,00	243,82	0,00	0,00	0,00	0,00	243,82
08 Politica regionale unitaria per l'istruzione e il diritto allo studio (solo per le Regioni)	0,00	0,00	22.000,00	9.203.402,93	0,00	0,00	0,00	9.225.402,93
TOTALE MISSIONE 4 - Istruzione e diritto allo studio	1.839.541,86	123.813,85	161.995,43	88.389.939,65	0,00	0,00	0,00	90.515.290,79
05 MISSIONE 5 - Tutela e valorizzazione dei beni e delle attività culturali								
01 Valorizzazione dei beni di interesse storico	0,00	0,00	77.146,70	838.000,00	0,00	0,00	0,00	915.146,70
02 Attività culturali e interventi diversi nel settore culturale	1.583.803,52	95.995,25	120.906,17	30.913.554,99	0,00	0,00	0,00	32.714.259,93
TOTALE MISSIONE 5 - Tutela e valorizzazione dei beni e delle attività culturali	1.583.803,52	95.995,25	198.052,87	31.751.554,99	0,00	0,00	0,00	33.629.406,63
06 MISSIONE 6 - Politiche giovanili, sport e tempo libero								
01 Sport e tempo libero	0,00	0,00	0,00	2.062.202,00	0,00	0,00	0,00	2.062.202,00
02 Giovani	0,00	0,00	335.941,85	1.959.985,04	0,00	0,00	0,00	2.295.926,89

**PROSPETTO DELLE SPESE DI BILANCIO PER MISSIONI, PROGRAMMI E MACROAGGREGATI
SPESE CORRENTI - IMPEGNI
Esercizio finanziario 2022**

MISSIONI E PROGRAMMI (MACROAGGREGATI)	Redditi da lavoro dipendente	Imposte e tasse a carico dell'ente	Acquisto di beni e servizi	Trasferimenti correnti	Interessi passivi	Rimborsi e poste correttive delle entrate	Altre spese correnti	Totale
	101	102	103	104	107	109	110	100
TOTALE MISSIONE 6 - Politiche giovanili, sport e tempo libero	0,00	0,00	335.941,85	4.022.187,04	0,00	0,00	0,00	4.358.128,89
07 MISSIONE 7 - Turismo								
01 Sviluppo e la valorizzazione del turismo	0,00	0,00	59.075,94	10.669.552,85	0,00	0,00	0,00	10.728.628,79
02 Politica regionale unitaria per il turismo (solo per le Regioni)	0,00	0,00	0,00	4.641.831,88	0,00	0,00	0,00	4.641.831,88
TOTALE MISSIONE 7 - Turismo	0,00	0,00	59.075,94	15.311.384,73	0,00	0,00	0,00	15.370.460,67
08 MISSIONE 8 - Assetto del territorio ed edilizia abitativa								
01 Urbanistica e assetto del territorio	2.167.775,67	132.101,26	25.774,90	902.450,86	0,00	0,00	0,00	3.228.102,69
02 Edilizia residenziale pubblica e locale e piani di edilizia economico-nunziaria	654.296,72	56.011,86	0,00	46.766,33	0,00	0,00	39.903,11	796.978,02
TOTALE MISSIONE 8 - Assetto del territorio ed edilizia abitativa	2.822.072,39	188.113,12	25.774,90	949.217,19	0,00	0,00	39.903,11	4.025.080,71
09 MISSIONE 9 - Sviluppo sostenibile e tutela del territorio e dell'ambiente								
01 Difesa del suolo	18.557.321,47	1.235.386,66	9.196.658,41	3.434.793,47	0,00	0,00	0,00	32.424.160,01
02 Tutela, valorizzazione e recupero ambientale	555.689,28	37.419,81	1.060.037,53	1.688.382,51	0,00	0,00	0,00	3.341.529,13
03 Rifiuti	3.360.216,28	230.008,90	126.880,00	4.038.000,00	0,00	0,00	0,00	7.755.105,18
05 Aree protette, parchi naturali, protezione naturalistica e forestazione	0,00	0,00	138.883,48	5.481.583,10	0,00	0,00	0,00	5.620.466,58
06 Tutela e valorizzazione delle risorse idriche	0,00	0,00	0,00	23.594,30	0,00	0,00	0,00	23.594,30
07 Sviluppo sostenibile territorio montano piccoli Comuni	0,00	0,00	0,00	0,00	0,00	0,00	0,00	0,00
08 Qualità dell'aria e riduzione dell'inquinamento	1.933.609,41	120.352,16	31.491,15	993.869,92	0,00	0,00	0,00	3.079.322,54
09 Politica regionale unitaria per lo sviluppo sostenibile e la tutela del territorio e l'ambiente (solo per le Regioni)	3.988,30	270,32	58.348,63	702.522,76	0,00	0,00	0,00	765.130,01
TOTALE MISSIONE 9 - Sviluppo sostenibile e tutela del territorio e dell'amb	24.410.824,74	1.623.437,85	10.612.299,20	16.362.746,06	0,00	0,00	0,00	53.009.307,85
10 MISSIONE 10 - Trasporti e diritto alla mobilità								
01 Trasporto ferroviario	0,00	0,00	306.720.454,79	38.712.112,09	0,00	0,00	0,00	345.432.566,88
02 Trasporto pubblico locale	1.873.332,74	125.813,15	337.540.765,75	57.580.052,54	0,00	0,00	0,00	397.119.964,18
03 Trasporto per vie d'acqua	442.137,79	28.795,25	18.893.441,00	5.144.339,68	0,00	0,00	0,00	24.508.713,72
04 Altre modalità di trasporto	0,00	0,00	120.854,65	3.789.948,41	0,00	0,00	0,00	3.910.803,06
05 Viabilità e infrastrutture stradali	3.593.741,53	236.315,11	633.248,34	12.518.418,78	0,00	0,00	0,00	16.981.723,76
TOTALE MISSIONE 10 - Trasporti e diritto alla mobilità	5.909.212,06	390.923,51	663.908.764,53	117.744.871,50	0,00	0,00	0,00	787.953.771,60
11 MISSIONE 11 - Soccorso civile								
01 Sistema di protezione civile	1.704.572,98	116.185,26	7.407.284,95	1.014.231,00	0,00	0,00	0,00	10.242.274,19
02 Interventi a seguito di calamità naturali	0,00	0,00	12.613,00	2.717.664,50	0,00	0,00	0,00	2.730.277,50
TOTALE MISSIONE 11 - Soccorso civile	1.704.572,98	116.185,26	7.419.897,95	3.731.895,50	0,00	0,00	0,00	12.972.551,69
12 MISSIONE 12 - Diritti sociali, politiche sociali e famiglia								
01 Interventi per l'infanzia e i minori e per asili nido	0,00	0,00	0,00	1.221.009,99	0,00	0,00	0,00	1.221.009,99

**PROSPETTO DELLE SPESE DI BILANCIO PER MISSIONI, PROGRAMMI E MACROAGGREGATI
SPESE CORRENTI - IMPEGNI
Esercizio finanziario 2022**

MISSIONI E PROGRAMMI I MACROAGGREGATI		Redditi da lavoro dipendente	Imposte e tasse a carico dell'ente	Acquisto di beni e servizi	Trasferimenti correnti	Interessi passivi	Rimborsi e poste correttive delle entrate	Altre spese correnti	Totale
		101	102	103	104	107	109	110	100
02	Interventi per la disabilità	0,00	0,00	330.013,27	7.029.642,37	0,00	0,00	0,00	7.359.655,64
04	Interventi per i soggetti a rischio di esclusione sociale	3.292.312,90	221.712,11	2.682.237,47	3.881.627,30	0,00	0,00	0,00	10.077.889,76
05	Interventi per le famiglie	0,00	0,00	1.742.550,00	6.461.215,42	0,00	0,00	0,00	8.203.765,42
06	Interventi per il diritto alla casa	0,00	0,00	0,00	22.874.365,64	0,00	0,00	0,00	22.874.365,64
07	Programmazione e governo della rete dei servizi sociosanitari e sociali	735,18	27,44	0,00	28.592.285,20	0,00	0,00	0,00	28.593.047,82
08	Cooperazione e associazionismo	0,00	0,00	13.054,00	3.531.357,51	0,00	0,00	0,00	3.544.411,51
10	Politica regionale unitaria per i diritti sociali e la famiglia (solo per le Regioni)	0,00	558.812,23	69.633,95	33.122.039,78	0,00	0,00	0,00	33.750.485,96
TOTALE MISSIONE 12 - Diritti sociali, politiche sociali e famiglia		3.293.048,08	780.551,78	4.837.488,69	106.713.543,21	0,00	0,00	0,00	115.624.631,76
13 MISSIONE 13 - Tutela della salute									
01	Servizio sanitario regionale - finanziamento ordinario corrente per la garanzia dei LEA	3.592.437,48	831.585,08	23.474.671,53	8.597.489.771,51	0,00	20.052,00	0,00	8.625.408.517,60
02	Servizio sanitario regionale - finanziamento aggiuntivo corrente per livelli di assistenza superiori ai LEA	0,00	0,00	0,00	3.818.986,40	0,00	0,00	0,00	3.818.986,40
03	Servizio sanitario regionale - finanziamento aggiuntivo corrente per la copertura dello squilibrio di bilancio corrente	0,00	0,00	0,00	12.300.000,00	0,00	0,00	0,00	12.300.000,00
04	Servizio sanitario regionale - ripiano di disavanzi sanitari relativi ad esercizi in corso	197.852,65	13.125,14	0,00	0,00	0,00	0,00	0,00	210.977,79
05	Servizio sanitario regionale - investimenti sanitari	835.604,97	56.130,78	0,00	0,00	0,00	0,00	0,00	891.735,75
06	Servizio sanitario regionale - restituzione maggiori gettiti SSN	0,00	0,00	0,00	0,00	0,00	88.614.123,66	0,00	88.614.123,66
07	Ulteriori spese in materia sanitaria	0,00	0,00	70.000,00	5.531.856,42	0,00	338.551,52	1.500.000,00	7.440.407,94
08	Politica regionale unitaria per la tutela della salute (solo per le Regioni)	0,00	0,00	0,00	2.005.218,21	0,00	0,00	0,00	2.005.218,21
TOTALE MISSIONE 13 - Tutela della salute		4.625.895,10	900.841,00	23.544.671,53	8.621.145.832,54	0,00	88.972.727,18	1.500.000,00	8.740.689.967,35
14 MISSIONE 14 - Sviluppo economico e competitività									
01	Industria, PMI e Artigianato	503.522,51	32.870,28	3.294.713,29	7.553.377,39	0,00	0,00	91,60	11.384.575,07
02	Commercio - reti distributive - tutela dei consumatori	0,00	0,00	1.902,14	1.274.741,32	0,00	0,00	0,00	1.276.643,46
03	Ricerca e innovazione	1.173.287,79	79.131,88	12.259,07	10.924.503,84	0,00	0,00	0,00	12.189.182,58
04	Reti e altri servizi di pubblica utilità	0,00	0,00	0,00	0,00	0,00	0,00	0,00	0,00
05	Politica regionale unitaria per lo sviluppo economico e la competitività (solo per le Regioni)	740.156,05	49.857,51	6.248.507,71	576.279,68	0,00	0,00	0,00	7.614.800,95
TOTALE MISSIONE 14 - Sviluppo economico e competitività		2.416.966,35	161.859,67	9.557.382,21	20.328.902,23	0,00	0,00	91,60	32.465.202,06
15 MISSIONE 15 - Politiche per il lavoro e la formazione professionale									
01	Servizi per lo sviluppo del mercato del lavoro	0,00	0,00	6.944.827,44	45.112.647,51	0,00	0,00	0,00	52.057.474,95
02	Formazione professionale	6.490.243,59	425.064,63	274.917,64	25.309.240,39	0,00	0,00	0,00	32.499.466,25
03	Sostegno all'occupazione	835.225,10	55.666,46	193.878,34	8.840.657,47	0,00	0,00	0,00	9.925.427,37
04	Politica regionale unitaria per il lavoro e la formazione professionale (solo per le Regioni)	757.311,42	51.905,65	6.976.671,47	26.401.287,58	0,00	0,00	0,00	34.187.176,12
TOTALE MISSIONE 15 - Politiche per il lavoro e la formazione professionale		8.082.780,11	532.636,74	14.390.294,89	105.663.832,95	0,00	0,00	0,00	128.669.544,69
16 MISSIONE 16 - Agricoltura, politiche agroalimentari e pesca									

**PROSPETTO DELLE SPESE DI BILANCIO PER MISSIONI, PROGRAMMI E MACROAGGREGATI
SPESE CORRENTI - IMPEGNI
Esercizio finanziario 2022**

MISSIONI E PROGRAMMI (MACROAGGREGATI)		Redditi da lavoro dipendente	Imposte e tasse a carico dell'ente	Acquisto di beni e servizi	Trasferimenti correnti	Interessi passivi	Rimborsi e poste correttive delle entrate	Altre spese correnti	Totale
		101	102	103	104	107	109	110	100
01	Sviluppo del settore agricolo e del sistema agroalimentare	14.480.479,89	965.170,56	2.001.753,21	33.981.237,28	0,00	0,00	7.972,35	51.436.613,29
02	Caccia e pesca	2.126.485,49	145.046,93	149.819,00	3.930.693,09	6.427,77	0,00	289.906,40	6.648.378,68
03	Politica regionale unitaria per l'agricoltura, i sistemi agroalimentari, la caccia e la pesca (excl. per le Regioni)	840.861,09	57.632,66	876.836,23	1.239.526,41	0,00	0,00	0,00	3.014.856,39
TOTALE MISSIONE 16 - Agricoltura, politiche agroalimentari e pesca		17.447.826,47	1.167.850,15	3.028.408,44	39.151.456,78	6.427,77	0,00	297.878,75	61.099.848,36
17 MISSIONE 17 - Energia e diversificazione delle fonti energetiche									
01	Fonti energetiche	0,00	0,00	6.992.553,18	1.161.426,24	0,00	0,00	0,00	8.153.979,42
TOTALE MISSIONE 17 - Energia e diversificazione delle fonti energetiche		0,00	0,00	6.992.553,18	1.161.426,24	0,00	0,00	0,00	8.153.979,42
18 MISSIONE 18 - Relazioni con le altre autonomie territoriali e locali									
01	Relazioni finanziarie con le altre autonomie territoriali	1.383.091,07	89.994,93	0,00	33.569.855,41	0,00	0,00	0,00	35.042.941,41
TOTALE MISSIONE 18 - Relazioni con le altre autonomie territoriali e locali		1.383.091,07	89.994,93	0,00	33.569.855,41	0,00	0,00	0,00	35.042.941,41
19 MISSIONE 19 - Relazioni internazionali									
01	Relazioni internazionali e Cooperazione allo sviluppo	11.039,74	911,03	5.551,00	1.064.974,30	0,00	0,00	0,00	1.082.476,07
02	Cooperazione territoriale (solo per le Regioni)	0,00	0,00	924.257,07	14.918.874,66	0,00	0,00	0,00	15.843.131,73
TOTALE MISSIONE 19 - Relazioni internazionali		11.039,74	911,03	929.808,07	15.983.848,96	0,00	0,00	0,00	16.925.607,80
50 MISSIONE 50 - Debito pubblico									
01	Quota interessi ammortamento mutui e prestiti obbligazionari	0,00	0,00	0,00	0,00	41.010.498,23	0,00	0,00	41.010.498,23
TOTALE MISSIONE 50 - Debito pubblico		0,00	0,00	0,00	0,00	41.010.498,23	0,00	0,00	41.010.498,23
TOTALE MACROAGGREGATI		171.449.202,76	15.198.129,12	797.513.947,77	9.254.996.746,52	41.016.926,00	110.357.979,26	3.261.972,18	#####

**PROSPETTO DELLE SPESE DI BILANCIO PER MISSIONI, PROGRAMMI E MACROAGGREGATI
SPESE CORRENTI - PAGAMENTI IN C/COMPETENZA
Esercizio finanziario 2022**

MISSIONI E PROGRAMMI (MACROAGGREGATI)	Redditi da lavoro dipendente	Imposte e tasse a carico dell'ente	Acquisto di beni e servizi	Trasferimenti correnti	Interessi passivi	Rimborsi e poste correttive delle entrate	Altre spese correnti	Totale
	101	102	103	104	107	109	110	100
01 MISSIONE 1 - Servizi istituzionali, generali e di gestione								
01 Organi istituzionali	12.050.911,80	685.240,82	2.316.576,87	24.682.674,64	0,00	0,00	0,00	39.735.404,13
02 Segreteria generale	22.118.882,92	1.277.015,47	704.116,00	4.310.000,00	0,00	0,00	0,00	28.410.014,39
03 Gestione economica, finanziaria, programmazione, provveditorato	6.388.736,83	1.272.527,52	12.323.040,75	160.007,21	0,00	6.589,60	1.145.056,40	21.295.958,31
04 Gestione delle entrate tributarie e servizi fiscali	991.911,78	58.283,35	4.813.530,36	12.922,74	0,00	557.690,49	15.664,95	6.450.003,67
05 Gestione dei beni demaniali e patrimoniali	891.845,06	1.149.812,63	449.645,00	0,00	0,00	0,00	0,00	2.491.302,69
06 Ufficio tecnico	0,00	0,00	1.946.587,17	0,00	0,00	0,00	0,00	1.946.587,17
07 Elezioni e consultazioni popolari - Anagrafe e stato civile	166.285,30	9.784,09	0,00	0,00	0,00	0,00	0,00	176.069,39
08 Statistica e sistemi informativi	4.752.984,16	256.550,55	9.398.556,27	1.150.000,00	0,00	0,00	0,00	15.558.090,98
10 Risorse umane	39.503.177,16	1.917.848,87	1.006.680,82	28.323,02	0,00	979.265,69	85.036,06	43.520.331,62
11 Altri servizi generali	3.768.311,90	445.494,73	262.724,42	374.240,00	0,00	159.576,31	8.000,00	5.018.347,36
12 Politica regionale unitaria per i servizi istituzionali, generali e di gestione (solo per le Regioni)	0,00	0,00	783.195,57	100.000,00	0,00	0,00	0,00	883.195,57
TOTALE MISSIONE 1 - Servizi istituzionali, generali e di gestione	90.633.046,91	7.072.558,03	34.004.653,23	30.818.167,61	0,00	1.703.122,09	1.253.757,41	165.485.305,28
03 MISSIONE 3 - Ordine pubblico e sicurezza								
02 Sistema integrato di sicurezza urbana	0,00	0,00	0,00	698.969,32	0,00	0,00	0,00	698.969,32
TOTALE MISSIONE 3 - Ordine pubblico e sicurezza	0,00	0,00	0,00	698.969,32	0,00	0,00	0,00	698.969,32
04 MISSIONE 4 - Istruzione e diritto allo studio								
01 Istruzione prescolastica	638.432,16	36.498,78	0,00	2.834.022,72	0,00	0,00	0,00	3.508.953,66
02 Altri ordini di istruzione non universitaria	619.775,82	36.621,52	43.380,49	3.401.124,83	0,00	0,00	0,00	4.100.902,66
03 Edilizia scolastica (solo per le Regioni)	0,00	0,00	0,00	0,00	0,00	0,00	0,00	0,00
04 Istruzione universitaria	524.183,74	31.249,84	0,00	41.775.000,00	0,00	0,00	0,00	42.330.433,58
06 Servizi ausiliari all'istruzione	0,00	0,00	0,00	11.105.495,85	0,00	0,00	0,00	11.105.495,85
07 Diritto allo studio	0,00	0,00	243,82	0,00	0,00	0,00	0,00	243,82
08 Politica regionale unitaria per l'istruzione e il diritto allo studio (solo per le Regioni)	0,00	0,00	0,00	7.872.587,98	0,00	0,00	0,00	7.872.587,98
TOTALE MISSIONE 4 - Istruzione e diritto allo studio	1.782.391,72	104.370,14	43.624,31	66.988.231,38	0,00	0,00	0,00	68.916.617,55
05 MISSIONE 5 - Tutela e valorizzazione dei beni e delle attività culturali								
01 Valorizzazione dei beni di interesse storico	0,00	0,00	46.744,30	810.000,00	0,00	0,00	0,00	856.744,30
02 Attività culturali e interventi diversi nel settore culturale	1.536.984,61	85.780,14	98.387,59	19.459.562,27	0,00	0,00	0,00	21.180.714,61
TOTALE MISSIONE 5 - Tutela e valorizzazione dei beni e delle attività culturali	1.536.984,61	85.780,14	145.131,89	20.269.562,27	0,00	0,00	0,00	22.037.458,91
06 MISSIONE 6 - Politiche giovanili, sport e tempo libero								
01 Sport e tempo libero	0,00	0,00	0,00	2.049.702,00	0,00	0,00	0,00	2.049.702,00
02 Giovani	0,00	0,00	100.387,70	1.607.800,80	0,00	0,00	0,00	1.708.188,50

**PROSPETTO DELLE SPESE DI BILANCIO PER MISSIONI, PROGRAMMI E MACROAGGREGATI
SPESE CORRENTI - PAGAMENTI IN C/COMPETENZA
Esercizio finanziario 2022**

MISSIONI E PROGRAMMI I MACROAGGREGATI	Redditi da lavoro dipendente	Imposte e tasse a carico dell'ente	Acquisto di beni e servizi	Trasferimenti correnti	Interessi passivi	Rimborsi e poste correttive delle entrate	Altre spese correnti	Totale
	101	102	103	104	107	109	110	100
TOTALE MISSIONE 6 - Politiche giovanili, sport e tempo libero	0,00	0,00	100.387,70	3.657.502,80	0,00	0,00	0,00	3.757.890,50
07 MISSIONE 7 - Turismo								
01 Sviluppo e la valorizzazione del turismo	0,00	0,00	44.164,00	10.476.329,31	0,00	0,00	0,00	10.520.493,31
02 Politica regionale unitaria per il turismo (solo per le Regioni)	0,00	0,00	0,00	4.641.831,88	0,00	0,00	0,00	4.641.831,88
TOTALE MISSIONE 7 - Turismo	0,00	0,00	44.164,00	15.118.161,19	0,00	0,00	0,00	15.162.325,19
08 MISSIONE 8 - Assetto del territorio ed edilizia abitativa								
01 Urbanistica e assetto del territorio	2.116.333,74	113.025,48	18.126,29	392.346,11	0,00	0,00	0,00	2.639.831,62
02 Edilizia residenziale pubblica e locale e piani di edilizia economico-nunziaria	627.557,95	47.089,34	0,00	43.200,00	0,00	0,00	39.903,11	757.750,40
TOTALE MISSIONE 8 - Assetto del territorio ed edilizia abitativa	2.743.891,69	160.114,82	18.126,29	435.546,11	0,00	0,00	39.903,11	3.397.582,02
09 MISSIONE 9 - Sviluppo sostenibile e tutela del territorio e dell'ambiente								
01 Difesa del suolo	18.120.607,27	1.044.246,98	4.425.908,16	3.071.908,80	0,00	0,00	0,00	26.662.671,21
02 Tutela, valorizzazione e recupero ambientale	530.230,13	31.862,25	564.347,09	1.275.392,29	0,00	0,00	0,00	2.401.831,76
03 Rifiuti	3.260.692,35	186.034,85	0,00	3.543.000,00	0,00	0,00	0,00	6.989.727,20
05 Aree protette, parchi naturali, protezione naturalistica e forestazione	0,00	0,00	7.054,91	5.331.406,98	0,00	0,00	0,00	5.338.461,89
06 Tutela e valorizzazione delle risorse idriche	0,00	0,00	0,00	23.594,30	0,00	0,00	0,00	23.594,30
07 Sviluppo sostenibile territorio montano piccoli Comuni	0,00	0,00	0,00	0,00	0,00	0,00	0,00	0,00
08 Qualità dell'aria e riduzione dell'inquinamento	1.798.413,15	101.743,76	8.156,34	711.083,41	0,00	0,00	0,00	2.619.396,66
09 Politica regionale unitaria per lo sviluppo sostenibile e la tutela del territorio e l'ambiente (solo per le Regioni)	1.562,34	116,36	33.851,22	702.522,76	0,00	0,00	0,00	738.052,68
TOTALE MISSIONE 9 - Sviluppo sostenibile e tutela del territorio e dell'amb	23.711.505,24	1.364.004,20	5.039.317,72	14.658.908,54	0,00	0,00	0,00	44.773.735,70
10 MISSIONE 10 - Trasporti e diritto alla mobilità								
01 Trasporto ferroviario	0,00	0,00	206.534.080,50	33.465.018,95	0,00	0,00	0,00	239.999.099,45
02 Trasporto pubblico locale	1.818.551,11	106.403,42	257.687.246,19	49.127.670,93	0,00	0,00	0,00	308.739.871,65
03 Trasporto per vie d'acqua	424.839,59	23.730,07	17.702.063,32	3.652.169,84	0,00	0,00	0,00	21.802.802,82
04 Altre modalità di trasporto	0,00	0,00	37.782,81	813.308,00	0,00	0,00	0,00	851.090,81
05 Viabilità e infrastrutture stradali	3.477.318,52	196.284,50	229.055,17	12.148.163,78	0,00	0,00	0,00	16.050.821,97
TOTALE MISSIONE 10 - Trasporti e diritto alla mobilità	5.720.709,22	326.417,99	482.190.227,99	99.206.331,50	0,00	0,00	0,00	587.443.686,70
11 MISSIONE 11 - Soccorso civile								
01 Sistema di protezione civile	1.656.709,26	99.132,30	6.769.619,15	305.165,07	0,00	0,00	0,00	8.830.625,78
02 Interventi a seguito di calamità naturali	0,00	0,00	10.784,12	2.057.794,09	0,00	0,00	0,00	2.068.578,21
TOTALE MISSIONE 11 - Soccorso civile	1.656.709,26	99.132,30	6.780.403,27	2.362.959,16	0,00	0,00	0,00	10.899.203,99
12 MISSIONE 12 - Diritti sociali, politiche sociali e famiglia								
01 Interventi per l'infanzia e i minori e per asili nido	0,00	0,00	0,00	616.009,99	0,00	0,00	0,00	616.009,99

PROSPETTO DELLE SPESE DI BILANCIO PER MISSIONI, PROGRAMMI E MACROAGGREGATI
SPESE CORRENTI - PAGAMENTI IN C/COMPETENZA
Esercizio finanziario 2022

MISSIONI E PROGRAMMI (MACROAGGREGATI)		Redditi da lavoro dipendente	Imposte e tasse a carico dell'ente	Acquisto di beni e servizi	Trasferimenti correnti	Interessi passivi	Rimborsi e poste correttive delle entrate	Altre spese correnti	Totale
		101	102	103	104	107	109	110	100
01	Sviluppo del settore agricolo e del sistema agroalimentare	14.018.577,49	814.761,37	1.354.477,41	33.163.096,46	0,00	0,00	7.124,95	49.358.037,68
02	Caccia e pesca	2.057.082,85	118.160,31	82.400,01	3.513.246,27	6.427,77	0,00	289.906,40	6.067.223,61
03	Politica regionale unitaria per l'agricoltura, i sistemi agroalimentari, la zootecnia e la pesca (excl. per le Regioni)	809.517,50	47.737,15	500.421,96	694.331,60	0,00	0,00	0,00	2.052.008,21
TOTALE MISSIONE 16 - Agricoltura, politiche agroalimentari e pesca		16.885.177,84	980.658,83	1.937.299,38	37.370.674,33	6.427,77	0,00	297.031,35	57.477.269,50
17 MISSIONE 17 - Energia e diversificazione delle fonti energetiche									
01	Fonti energetiche	0,00	0,00	5.624.999,99	950.316,15	0,00	0,00	0,00	6.575.316,14
TOTALE MISSIONE 17 - Energia e diversificazione delle fonti energetiche		0,00	0,00	5.624.999,99	950.316,15	0,00	0,00	0,00	6.575.316,14
18 MISSIONE 18 - Relazioni con le altre autonomie territoriali e locali									
01	Relazioni finanziarie con le altre autonomie territoriali	1.328.780,06	73.547,18	0,00	32.745.310,23	0,00	0,00	0,00	34.147.637,47
TOTALE MISSIONE 18 - Relazioni con le altre autonomie territoriali e locali		1.328.780,06	73.547,18	0,00	32.745.310,23	0,00	0,00	0,00	34.147.637,47
19 MISSIONE 19 - Relazioni internazionali									
01	Relazioni internazionali e Cooperazione allo sviluppo	10.303,46	688,50	5.551,00	713.824,65	0,00	0,00	0,00	730.367,61
02	Cooperazione territoriale (solo per le Regioni)	0,00	0,00	403.747,89	7.017.405,16	0,00	0,00	0,00	7.421.153,05
TOTALE MISSIONE 19 - Relazioni internazionali		10.303,46	688,50	409.298,89	7.731.229,81	0,00	0,00	0,00	8.151.520,66
50 MISSIONE 50 - Debito pubblico									
01	Quota interessi ammortamento mutui e prestiti obbligazionari	0,00	0,00	0,00	0,00	41.004.052,94	0,00	0,00	41.004.052,94
TOTALE MISSIONE 50 - Debito pubblico		0,00	0,00	0,00	0,00	41.004.052,94	0,00	0,00	41.004.052,94
TOTALE MACROAGGREGATI		163.783.233,75	11.854.576,38	561.149.966,69	7.686.668.875,55	41.010.480,71	1.759.067,49	1.590.783,47	8.467.816.984,04

**PROSPETTO DELLE SPESE DI BILANCIO PER MISSIONI, PROGRAMMI E MACROAGGREGATI
SPESE CORRENTI - PAGAMENTI IN C/RESIDUI
Esercizio finanziario 2022**

MISSIONI E PROGRAMMI I MACROAGGREGATI	Redditi da lavoro dipendente	Imposte e tasse a carico dell'ente	Acquisto di beni e servizi	Trasferimenti correnti	Interessi passivi	Rimborsi e poste correttive delle entrate	Altre spese correnti	Totale
	101	102	103	104	107	109	110	100
01 MISSIONE 1 - Servizi istituzionali, generali e di gestione								
01 Organi istituzionali	395.552,16	125.105,96	461.985,29	1.474.976,16	0,00	0,00	0,00	2.457.619,57
02 Segreteria generale	208.206,86	139.054,54	76.756,70	166.615,36	0,00	0,00	0,00	590.633,46
03 Gestione economica, finanziaria, programmazione, provveditorato	454.128,79	88.764,84	2.789.322,53	26.551,76	0,00	0,00	58.001,84	3.416.769,76
04 Gestione delle entrate tributarie e servizi fiscali	21.953,24	9.408,48	5.715.466,75	0,00	0,00	33.443.913,61	0,00	39.190.742,08
05 Gestione dei beni demaniali e patrimoniali	103.735,61	281.338,99	45.886,82	0,00	0,00	0,00	0,00	430.961,42
06 Ufficio tecnico	0,00	0,00	7.804,47	0,00	0,00	0,00	0,00	7.804,47
07 Elezioni e consultazioni popolari - Anagrafe e stato civile	5.571,19	1.776,15	628.288,91	0,00	0,00	0,00	0,00	635.636,25
08 Statistica e sistemi informativi	204.249,53	60.840,94	3.691.556,03	460.853,78	0,00	0,00	0,00	4.417.500,28
10 Risorse umane	948.926,84	133.007,34	423.062,49	0,00	0,00	935.064,72	0,00	2.440.061,39
11 Altri servizi generali	15.771,46	52.132,73	92.110,68	530,00	0,00	0,00	0,00	160.544,87
12 Politica regionale unitaria per i servizi istituzionali, generali e di gestione (solo per le Regioni)	0,00	0,00	191.029,53	20.000,00	0,00	0,00	0,00	211.029,53
TOTALE MISSIONE 1 - Servizi istituzionali, generali e di gestione	2.358.095,68	891.429,97	14.123.270,20	2.149.527,06	0,00	34.378.978,33	58.001,84	53.959.303,08
03 MISSIONE 3 - Ordine pubblico e sicurezza								
02 Sistema integrato di sicurezza urbana	0,00	0,00	6.109,59	2.720.437,56	0,00	0,00	0,00	2.726.547,15
TOTALE MISSIONE 3 - Ordine pubblico e sicurezza	0,00	0,00	6.109,59	2.720.437,56	0,00	0,00	0,00	2.726.547,15
04 MISSIONE 4 - Istruzione e diritto allo studio								
01 Istruzione prescolastica	17.426,85	5.268,88	19.605,40	100.000,00	0,00	0,00	0,00	142.301,13
02 Altri ordini di istruzione non universitaria	17.406,38	5.490,64	29.170,20	2.706.893,02	0,00	0,00	0,00	2.758.960,24
03 Edilizia scolastica (solo per le Regioni)	0,00	0,00	0,00	0,00	0,00	0,00	0,00	0,00
04 Istruzione universitaria	16.075,66	5.123,29	0,00	1.749.995,40	0,00	0,00	0,00	1.771.194,35
06 Servizi ausiliari all'istruzione	0,00	0,00	0,00	0,00	0,00	0,00	0,00	0,00
07 Diritto allo studio	0,00	0,00	0,00	0,00	0,00	0,00	0,00	0,00
08 Politica regionale unitaria per l'istruzione e il diritto allo studio (solo per le Regioni)	706,11	256,03	173.712,73	648.051,66	0,00	0,00	0,00	822.726,53
TOTALE MISSIONE 4 - Istruzione e diritto allo studio	51.615,00	16.138,84	222.488,33	5.204.940,08	0,00	0,00	0,00	5.485.182,25
05 MISSIONE 5 - Tutela e valorizzazione dei beni e delle attività culturali								
01 Valorizzazione dei beni di interesse storico	0,00	0,00	18.300,00	31.000,00	0,00	0,00	0,00	49.300,00
02 Attività culturali e interventi diversi nel settore culturale	46.665,57	14.363,74	23.686,07	11.385.101,19	0,00	0,00	0,00	11.469.816,57
TOTALE MISSIONE 5 - Tutela e valorizzazione dei beni e delle attività culturali	46.665,57	14.363,74	41.986,07	11.416.101,19	0,00	0,00	0,00	11.519.116,57
06 MISSIONE 6 - Politiche giovanili, sport e tempo libero								
01 Sport e tempo libero	0,00	0,00	0,00	1.200.716,63	0,00	0,00	0,00	1.200.716,63
02 Giovani	0,00	0,00	0,00	462.231,80	0,00	0,00	0,00	462.231,80

**PROSPETTO DELLE SPESE DI BILANCIO PER MISSIONI, PROGRAMMI E MACROAGGREGATI
SPESE CORRENTI - PAGAMENTI IN C/RESIDUI
Esercizio finanziario 2022**

MISSIONI E PROGRAMMI I MACROAGGREGATI	Redditi da lavoro dipendente	Imposte e tasse a carico dell'ente	Acquisto di beni e servizi	Trasferimenti correnti	Interessi passivi	Rimborsi e poste correttive delle entrate	Altre spese correnti	Totale
	101	102	103	104	107	109	110	100
TOTALE MISSIONE 6 - Politiche giovanili, sport e tempo libero	0,00	0,00	0,00	1.662.948,43	0,00	0,00	0,00	1.662.948,43
07 MISSIONE 7 - Turismo								
01 Sviluppo e la valorizzazione del turismo	622,12	187,51	8.080,41	19.950.902,88	0,00	0,00	0,00	19.959.792,92
02 Politica regionale unitaria per il turismo (solo per le Regioni)	0,00	0,00	0,00	0,00	0,00	0,00	0,00	0,00
TOTALE MISSIONE 7 - Turismo	622,12	187,51	8.080,41	19.950.902,88	0,00	0,00	0,00	19.959.792,92
08 MISSIONE 8 - Assetto del territorio ed edilizia abitativa								
01 Urbanistica e assetto del territorio	58.133,22	16.728,17	1.581,60	74.053,33	0,00	0,00	0,00	150.496,32
02 Edilizia residenziale pubblica e locale e piani di edilizia economico-popolare	19.642,35	5.977,03	0,00	2.906,85	0,00	0,00	0,00	28.526,23
TOTALE MISSIONE 8 - Assetto del territorio ed edilizia abitativa	77.775,57	22.705,20	1.581,60	76.960,18	0,00	0,00	0,00	179.022,55
09 MISSIONE 9 - Sviluppo sostenibile e tutela del territorio e dell'ambiente								
01 Difesa del suolo	582.874,53	180.513,13	4.634.655,51	343.994,69	0,00	0,00	0,00	5.742.037,86
02 Tutela, valorizzazione e recupero ambientale	2.982,91	1.202,17	414.100,79	593.000,31	0,00	0,00	0,00	1.011.286,18
03 Rifiuti	108.775,71	42.668,17	0,00	394.084,65	0,00	0,00	0,00	545.528,53
05 Aree protette, parchi naturali, protezione naturalistica e forestazione	0,00	0,00	238.722,03	146.087,15	0,00	0,00	0,00	384.809,18
06 Tutela e valorizzazione delle risorse idriche	0,00	0,00	0,00	110.911,47	0,00	0,00	0,00	110.911,47
07 Sviluppo sostenibile territorio montano piccoli Comuni	0,00	0,00	0,00	0,00	0,00	0,00	0,00	0,00
08 Qualità dell'aria e riduzione dell'inquinamento	69.042,15	21.144,19	0,00	332.208,99	0,00	0,00	0,00	422.395,33
09 Politica regionale unitaria per lo sviluppo sostenibile e la tutela del territorio e l'ambiente (solo per le Regioni)	983,47	296,05	63.285,46	43.800,00	0,00	0,00	0,00	108.364,98
TOTALE MISSIONE 9 - Sviluppo sostenibile e tutela del territorio e dell'amb	764.658,77	245.823,71	5.350.763,79	1.964.087,26	0,00	0,00	0,00	8.325.333,53
10 MISSIONE 10 - Trasporti e diritto alla mobilità								
01 Trasporto ferroviario	0,00	0,00	66.909.119,70	50.946.770,14	0,00	0,00	0,00	117.855.889,84
02 Trasporto pubblico locale	58.523,49	18.373,08	58.671.779,18	22.471.582,16	0,00	0,00	0,00	81.220.257,91
03 Trasporto per vie d'acqua	0,00	0,00	1.755.554,63	1.692.169,84	0,00	0,00	0,00	3.447.724,47
04 Altre modalità di trasporto	0,00	0,00	11.730,47	1.577.283,67	0,00	0,00	0,00	1.589.014,14
05 Viabilità e infrastrutture stradali	113.204,51	39.563,65	87.691,54	361.012,06	0,00	0,00	0,00	601.471,76
TOTALE MISSIONE 10 - Trasporti e diritto alla mobilità	171.728,00	57.936,73	127.435.875,52	77.048.817,87	0,00	0,00	0,00	204.714.558,12
11 MISSIONE 11 - Soccorso civile								
01 Sistema di protezione civile	49.580,53	15.718,35	492.149,18	0,00	0,00	0,00	0,00	557.448,06
02 Interventi a seguito di calamità naturali	0,00	0,00	2.135,00	211.596,22	0,00	0,00	0,00	213.731,22
TOTALE MISSIONE 11 - Soccorso civile	49.580,53	15.718,35	494.284,18	211.596,22	0,00	0,00	0,00	771.179,28
12 MISSIONE 12 - Diritti sociali, politiche sociali e famiglia								
01 Interventi per l'infanzia e i minori e per asili nido	0,00	0,00	0,00	26.813,57	0,00	0,00	0,00	26.813,57

**PROSPETTO DELLE SPESE DI BILANCIO PER MISSIONI, PROGRAMMI E MACROAGGREGATI
SPESE CORRENTI - PAGAMENTI IN C/RESIDUI
Esercizio finanziario 2022**

MISSIONI E PROGRAMMI I MACROAGGREGATI		Redditi da lavoro dipendente	Imposte e tasse a carico dell'ente	Acquisto di beni e servizi	Trasferimenti correnti	Interessi passivi	Rimborsi e poste correttive delle entrate	Altre spese correnti	Totale
		101	102	103	104	107	109	110	100
02	Interventi per la disabilità	0,00	0,00	52.396,72	32.383.961,13	0,00	0,00	0,00	32.436.357,85
04	Interventi per i soggetti a rischio di esclusione sociale	49.406,20	16.608,92	200.562,32	1.583.055,41	0,00	0,00	0,00	1.849.632,85
05	Interventi per le famiglie	0,00	0,00	12.740,00	681.444,88	0,00	0,00	0,00	694.184,88
06	Interventi per il diritto alla casa	0,00	0,00	0,00	0,00	0,00	0,00	0,00	0,00
07	Programmazione e governo della rete dei servizi sociosanitari e sociali	50.481,80	15.221,69	61,08	14.538,25	0,00	0,00	0,00	80.302,82
08	Cooperazione e associazionismo	0,00	0,00	0,00	194.918,43	0,00	0,00	0,00	194.918,43
10	Politica regionale unitaria per i diritti sociali e la famiglia (solo per le Regioni)	0,00	72.063,34	23.211,07	3.741.694,67	0,00	0,00	0,00	3.836.969,08
TOTALE MISSIONE 12 - Diritti sociali, politiche sociali e famiglia		99.888,00	103.893,95	288.971,19	38.626.426,34	0,00	0,00	0,00	39.119.179,48
13 MISSIONE 13 - Tutela della salute									
01	Servizio sanitario regionale - finanziamento ordinario corrente per la garanzia dei LEA	113.897,14	147.813,74	5.790.564,64	832.155.191,71	0,00	3.016,00	0,00	838.210.483,23
02	Servizio sanitario regionale - finanziamento aggiuntivo corrente per livelli di assistenza superiori ai LEA	0,00	0,00	108.338,44	262.193,37	0,00	0,00	0,00	370.531,81
03	Servizio sanitario regionale - finanziamento aggiuntivo corrente per la copertura dello squilibrio di bilancio corrente	0,00	0,00	0,00	57.229.914,78	0,00	0,00	0,00	57.229.914,78
04	Servizio sanitario regionale - ripiano di disavanzi sanitari relativi ad esercizi in corso	38.456,56	12.960,26	0,00	0,00	0,00	0,00	0,00	51.416,82
05	Servizio sanitario regionale - investimenti sanitari	10.606,38	128,47	104.213,01	0,00	0,00	0,00	0,00	114.947,86
06	Servizio sanitario regionale - restituzione maggiori gettiti SSN	0,00	0,00	0,00	0,00	0,00	0,00	0,00	0,00
07	Ulteriori spese in materia sanitaria	0,00	0,00	83.230,36	3.923.917,38	0,00	1.383,28	0,00	4.008.531,02
08	Politica regionale unitaria per la tutela della salute (solo per le Regioni)	0,00	0,00	0,00	0,00	0,00	0,00	0,00	0,00
TOTALE MISSIONE 13 - Tutela della salute		162.960,08	160.902,47	6.086.346,45	893.571.217,24	0,00	4.399,28	0,00	899.985.825,52
14 MISSIONE 14 - Sviluppo economico e competitività									
01	Industria, PMI e Artigianato	15.853,51	5.069,48	3.363.153,44	2.988.060,87	0,00	855,00	0,00	6.372.992,30
02	Commercio - reti distributive - tutela dei consumatori	0,00	0,00	0,00	318.795,71	0,00	0,00	0,00	318.795,71
03	Ricerca e innovazione	32.753,62	11.497,18	4.176,64	6.846.230,35	0,00	0,00	0,00	6.894.657,79
04	Reti e altri servizi di pubblica utilità	0,00	0,00	0,00	148.504,00	0,00	0,00	0,00	148.504,00
05	Politica regionale unitaria per lo sviluppo economico e la competitività (solo per le Regioni)	23.650,10	7.220,82	6.422.733,81	159.246,38	0,00	0,00	0,00	6.612.851,11
TOTALE MISSIONE 14 - Sviluppo economico e competitività		72.257,23	23.787,48	9.790.063,89	10.460.837,31	0,00	855,00	0,00	20.347.800,91
15 MISSIONE 15 - Politiche per il lavoro e la formazione professionale									
01	Servizi per lo sviluppo del mercato del lavoro	0,00	0,00	507.286,74	0,00	0,00	0,00	0,00	507.286,74
02	Formazione professionale	200.526,75	62.464,22	130.502,17	7.545.806,24	0,00	0,00	0,00	7.939.299,38
03	Sostegno all'occupazione	27.577,84	8.639,38	13.582,56	16.500,00	0,00	0,00	0,00	66.299,78
04	Politica regionale unitaria per il lavoro e la formazione professionale (solo per le Regioni)	22.028,98	6.942,70	2.630.268,85	10.298.174,78	0,00	0,00	0,00	12.957.415,31
TOTALE MISSIONE 15 - Politiche per il lavoro e la formazione professionale		250.133,57	78.046,30	3.281.640,32	17.860.481,02	0,00	0,00	0,00	21.470.301,21
16 MISSIONE 16 - Agricoltura, politiche agroalimentari e pesca									

**PROSPETTO DELLE SPESE DI BILANCIO PER MISSIONI, PROGRAMMI E MACROAGGREGATI
SPESE CORRENTI - PAGAMENTI IN C/RESIDUI
Esercizio finanziario 2022**

MISSIONI E PROGRAMMI I MACROAGGREGATI		Redditi da lavoro dipendente	Imposte e tasse a carico dell'ente	Acquisto di beni e servizi	Trasferimenti correnti	Interessi passivi	Rimborsi e poste correttive delle entrate	Altre spese correnti	Totale
		101	102	103	104	107	109	110	100
01	Sviluppo del settore agricolo e del sistema agroalimentare	459.293,09	146.512,39	341.929,22	1.497.756,86	0,00	0,00	0,00	2.445.491,56
02	Caccia e pesca	70.022,11	40.118,55	155.912,26	224.537,50	0,00	0,00	0,00	490.590,42
03	Politica regionale unitaria per l'agricoltura, i sistemi agroalimentari, la zootecnia e la pesca (excl. per le Regioni)	29.347,15	9.346,87	250.913,23	374.883,17	0,00	0,00	0,00	664.490,42
TOTALE MISSIONE 16 - Agricoltura, politiche agroalimentari e pesca		558.662,35	195.977,81	748.754,71	2.097.177,53	0,00	0,00	0,00	3.600.572,40
17 MISSIONE 17 - Energia e diversificazione delle fonti energetiche									
01	Fonti energetiche	0,00	0,00	1.903.770,03	11.400,00	0,00	0,00	0,00	1.915.170,03
TOTALE MISSIONE 17 - Energia e diversificazione delle fonti energetiche		0,00	0,00	1.903.770,03	11.400,00	0,00	0,00	0,00	1.915.170,03
18 MISSIONE 18 - Relazioni con le altre autonomie territoriali e locali									
01	Relazioni finanziarie con le altre autonomie territoriali	42.472,32	12.997,27	0,00	0,00	0,00	0,00	0,00	55.469,59
TOTALE MISSIONE 18 - Relazioni con le altre autonomie territoriali e locali		42.472,32	12.997,27	0,00	0,00	0,00	0,00	0,00	55.469,59
19 MISSIONE 19 - Relazioni internazionali									
01	Relazioni internazionali e Cooperazione allo sviluppo	3.027,38	937,03	61.079,00	103.060,49	0,00	0,00	0,00	168.103,90
02	Cooperazione territoriale (solo per le Regioni)	0,00	0,00	524.967,46	6.210.508,80	0,00	0,00	0,00	6.735.476,26
TOTALE MISSIONE 19 - Relazioni internazionali		3.027,38	937,03	586.046,46	6.313.569,29	0,00	0,00	0,00	6.903.580,16
50 MISSIONE 50 - Debito pubblico									
01	Quota interessi ammortamento mutui e prestiti obbligazionari	0,00	0,00	0,00	0,00	0,00	0,00	0,00	0,00
TOTALE MISSIONE 50 - Debito pubblico		0,00	0,00	0,00	0,00	0,00	0,00	0,00	0,00
TOTALE MACROAGGREGATI		4.710.142,17	1.840.846,36	170.370.032,74	1.091.347.427,46	0,00	34.384.232,61	58.001,84	1.302.710.683,18

**PROSPETTO DELLE SPESE DI BILANCIO PER MISSIONI, PROGRAMMI E MACROAGGREGATI
SPESE IN CONTO CAPITALE E SPESE PER INCREMENTO DI ATTIVITA' FINANZIARIE
IMPEGNI
Esercizio finanziario 2022**

MISSIONI E PROGRAMMI (MACROAGGREGATI)	Investimenti fissi lordi e acquisto di terreni	Contributi agli investimenti	Altri trasferimenti in conto capitale	Altre spese in conto capitale	Totale SPESE IN CONTO CAPITALE	Acquisizioni di attività finanziarie	Concessione crediti di breve termine	Concessione crediti di medio-lungo termine	Totale SPESE PER INCREMENTO ATTIVITA' FINANZIARIE
	202	203	204	205	200	301	302	303	300
01 MISSIONE 1 - Servizi istituzionali, generali e di gestione									
01 Organi istituzionali	64.982,99	1.474.771,00	0,00	0,00	1.539.753,99	0,00	0,00	0,00	0,00
03 Gestione economica, finanziaria, programmazione, provveditorato	678.435,10	0,00	0,00	0,00	678.435,10	0,00	10.000.000,00	0,00	10.000.000,00
05 Gestione dei beni demaniali e patrimoniali	8.667.921,00	835.072,32	0,00	0,00	9.502.993,32	0,00	0,00	0,00	0,00
06 Ufficio tecnico	1.095.567,14	0,00	0,00	0,00	1.095.567,14	0,00	0,00	0,00	0,00
08 Statistica e sistemi informativi	6.681.751,89	1.500.000,00	0,00	0,00	8.181.751,89	0,00	0,00	0,00	0,00
10 Risorse umane	32.509,25	0,00	0,00	0,00	32.509,25	0,00	0,00	0,00	0,00
12 Politica regionale unitaria per i servizi istituzionali, generali e di gestione (solo per le Regioni)	3.171.934,85	0,00	0,00	0,00	3.171.934,85	0,00	0,00	0,00	0,00
TOTALE MISSIONE 1 - Servizi istituzionali, generali e di gestione	20.393.102,22	3.809.843,32	0,00	0,00	24.202.945,54	0,00	10.000.000,00	0,00	10.000.000,00
03 MISSIONE 3 - Ordine pubblico e sicurezza									
02 Sistema integrato di sicurezza urbana	0,00	1.259.047,55	0,00	0,00	1.259.047,55	0,00	0,00	0,00	0,00
TOTALE MISSIONE 3 - Ordine pubblico e sicurezza	0,00	1.259.047,55	0,00	0,00	1.259.047,55	0,00	0,00	0,00	0,00
04 MISSIONE 4 - Istruzione e diritto allo studio									
02 Altri ordini di istruzione non universitaria	93.008,15	12.080.328,54	0,00	0,00	12.173.336,69	0,00	0,00	0,00	0,00
03 Edilizia scolastica (solo per le Regioni)	0,00	0,00	0,00	0,00	0,00	0,00	0,00	0,00	0,00
04 Istruzione universitaria	0,00	43.054,00	0,00	0,00	43.054,00	0,00	0,00	0,00	0,00
08 Politica regionale unitaria per l'istruzione e il diritto allo studio (solo per le Regioni)	18.900,43	0,00	0,00	0,00	18.900,43	0,00	0,00	0,00	0,00
TOTALE MISSIONE 4 - Istruzione e diritto allo studio	111.908,58	12.123.382,54	0,00	0,00	12.235.291,12	0,00	0,00	0,00	0,00
05 MISSIONE 5 - Tutela e valorizzazione dei beni e delle attività culturali									
01 Valorizzazione dei beni di interesse storico	0,00	2.613.202,88	0,00	0,00	2.613.202,88	0,00	0,00	0,00	0,00
02 Attività culturali e interventi diversi nel settore culturale	0,00	248.277,31	0,00	0,00	248.277,31	0,00	0,00	5.000.000,00	5.000.000,00
03 Politica regionale unitaria per la tutela dei beni e delle attività culturali (solo per la Regione)	1.431.521,74	931.139,10	0,00	0,00	2.362.660,84	0,00	0,00	0,00	0,00
TOTALE MISSIONE 5 - Tutela e valorizzazione dei beni e delle attività culturali	1.431.521,74	3.792.619,29	0,00	0,00	5.224.141,03	0,00	0,00	5.000.000,00	5.000.000,00
06 MISSIONE 6 - Politiche giovanili, sport e tempo libero									
01 Sport e tempo libero	0,00	28.150.783,85	0,00	0,00	28.150.783,85	0,00	0,00	0,00	0,00
TOTALE MISSIONE 6 - Politiche giovanili, sport e tempo libero	0,00	28.150.783,85	0,00	0,00	28.150.783,85	0,00	0,00	0,00	0,00
07 MISSIONE 7 - Turismo									
01 Sviluppo e la valorizzazione del turismo	0,00	397.104,95	0,00	0,00	397.104,95	0,00	0,00	0,00	0,00

**PROSPETTO DELLE SPESE DI BILANCIO PER MISSIONI, PROGRAMMI E MACROAGGREGATI
SPESE IN CONTO CAPITALE E SPESE PER INCREMENTO DI ATTIVITA' FINANZIARIE
IMPEGNI
Esercizio finanziario 2022**

MISSIONI E PROGRAMMI MACROAGGREGATI	Investimenti fissi lordi e acquisto di terreni	Contributi agli investimenti	Altri trasferimenti in conto capitale	Altre spese in conto capitale	Totale SPESE IN CONTO CAPITALE	Acquisizioni di attività finanziarie	Concessione crediti di breve termine	Concessione crediti di medio-lungo termine	Totale SPESE PER INCREMENTO ATTIVITA' FINANZIARIE
	202	203	204	205	200	301	302	303	300
02 Politica regionale unitaria per il turismo (solo per le Regioni)	0,00	0,00	0,00	0,00	0,00	0,00	0,00	0,00	0,00
TOTALE MISSIONE 7 - Turismo	0,00	397.104,95	0,00	0,00	397.104,95	0,00	0,00	0,00	0,00
08 MISSIONE 8 - Assetto del territorio ed edilizia abitativa									
01 Urbanistica e assetto del territorio	744.501,69	8.318.515,04	0,00	0,00	9.063.016,73	0,00	0,00	0,00	0,00
02 Edilizia residenziale pubblica e locale e piani di edilizia economico-popolare	0,00	38.684.125,49	0,00	0,00	38.684.125,49	1.000.000,00	0,00	0,00	1.000.000,00
TOTALE MISSIONE 8 - Assetto del territorio ed edilizia abitativa	744.501,69	47.002.640,53	0,00	0,00	47.747.142,22	1.000.000,00	0,00	0,00	1.000.000,00
09 MISSIONE 9 - Sviluppo sostenibile e tutela del territorio e dell'ambiente									
01 Difesa del suolo	18.845.005,08	29.003.425,31	0,00	73.898,22	47.922.328,61	0,00	0,00	0,00	0,00
02 Tutela, valorizzazione e recupero ambientale	1.111.782,79	14.660.759,65	0,00	4.133,66	15.776.676,10	0,00	0,00	0,00	0,00
03 Rifiuti	0,00	33.131,39	0,00	0,00	33.131,39	0,00	0,00	0,00	0,00
04 Servizio idrico integrato	0,00	6.283.408,18	0,00	0,00	6.283.408,18	0,00	0,00	0,00	0,00
05 Aree protette, parchi naturali, protezione naturalistica e forestazione	0,00	715.748,44	0,00	0,00	715.748,44	0,00	0,00	0,00	0,00
06 Tutela e valorizzazione delle risorse idriche	0,00	37.400,00	0,00	0,00	37.400,00	0,00	0,00	0,00	0,00
07 Sviluppo sostenibile territorio montano piccoli Comuni	0,00	4.737.714,89	0,00	0,00	4.737.714,89	0,00	0,00	0,00	0,00
08 Qualità dell'aria e riduzione dell'inquinamento	1.633.925,97	700.000,00	0,00	0,00	2.333.925,97	0,00	0,00	0,00	0,00
09 Politica regionale unitaria per lo sviluppo sostenibile e la tutela del territorio e l'ambiente (solo per le Regioni)	1.799.804,25	1.370.635,88	0,00	0,00	3.170.440,13	0,00	0,00	0,00	0,00
TOTALE MISSIONE 9 - Sviluppo sostenibile e tutela del territorio e dell'amb.	23.390.518,09	57.542.223,74	0,00	78.031,88	81.010.773,71	0,00	0,00	0,00	0,00
10 MISSIONE 10 - Trasporti e diritto alla mobilità									
01 Trasporto ferroviario	0,00	37.862.944,64	0,00	0,00	37.862.944,64	0,00	0,00	0,00	0,00
02 Trasporto pubblico locale	0,00	23.274.492,69	0,00	0,00	23.274.492,69	0,00	0,00	0,00	0,00
03 Trasporto per vie d'acqua	10.980,00	1.059.177,09	0,00	0,00	1.070.157,09	0,00	0,00	0,00	0,00
04 Altre modalità di trasporto	399.379,61	2.800.270,26	0,00	0,00	3.199.649,87	0,00	0,00	0,00	0,00
05 Viabilità e infrastrutture stradali	6.988.285,47	23.558.314,18	0,00	0,00	30.546.599,65	0,00	0,00	0,00	0,00
06 Politica regionale unitaria per i trasporti e il diritto alla mobilità (solo per le Regioni)	0,00	1.858.769,39	0,00	0,00	1.858.769,39	0,00	0,00	0,00	0,00
TOTALE MISSIONE 10 - Trasporti e diritto alla mobilità	7.398.645,08	90.413.968,25	0,00	0,00	97.812.613,33	0,00	0,00	0,00	0,00
11 MISSIONE 11 - Soccorso civile									
01 Sistema di protezione civile	1.624.839,42	686.439,27	0,00	0,00	2.311.278,69	0,00	0,00	0,00	0,00
02 Interventi a seguito di calamità naturali	8.375,55	7.335.418,27	0,00	0,00	7.343.793,82	0,00	0,00	0,00	0,00
TOTALE MISSIONE 11 - Soccorso civile	1.633.214,97	8.021.857,54	0,00	0,00	9.655.072,51	0,00	0,00	0,00	0,00

**PROSPETTO DELLE SPESE DI BILANCIO PER MISSIONI, PROGRAMMI E MACROAGGREGATI
SPESE IN CONTO CAPITALE E SPESE PER INCREMENTO DI ATTIVITA' FINANZIARIE
IMPEGNI
Esercizio finanziario 2022**

MISSIONI E PROGRAMMI MACROAGGREGATI	Investimenti fissi lordi e acquisto di terreni	Contributi agli investimenti	Altri trasferimenti in conto capitale	Altre spese in conto capitale	Totale SPESE IN CONTO CAPITALE	Acquisizioni di attività finanziarie	Concessione crediti di breve termine	Concessione crediti di medio-lungo termine	Totale SPESE PER INCREMENTO ATTIVITA' FINANZIARIE
	202	203	204	205	200	301	302	303	300
12 MISSIONE 12 - Diritti sociali, politiche sociali e famiglia									
02 Interventi per la disabilità	3.843,00	7.070.891,50	0,00	0,00	7.074.734,50	0,00	0,00	0,00	0,00
04 Interventi per i soggetti a rischio di esclusione sociale	0,00	0,00	0,00	0,00	0,00	0,00	0,00	0,00	0,00
07 Programmazione e governo della rete dei servizi sociosanitari e sociali	0,00	2.769.000,00	0,00	0,00	2.769.000,00	0,00	0,00	0,00	0,00
08 Cooperazione e associazionismo	52.217,00	0,00	0,00	0,00	52.217,00	0,00	0,00	0,00	0,00
TOTALE MISSIONE 12 - Diritti sociali, politiche sociali e famiglia	56.060,00	9.839.891,50	0,00	0,00	9.895.951,50	0,00	0,00	0,00	0,00
13 MISSIONE 13 - Tutela della salute									
04 Servizio sanitario regionale - ripiano di disavanzi sanitari relativi ad esercizi economici	0,00	0,00	133.539.270,60	0,00	133.539.270,60	0,00	0,00	0,00	0,00
05 Servizio sanitario regionale - investimenti sanitari	1.668.103,20	104.772.291,81	0,00	0,00	106.440.395,01	0,00	0,00	0,00	0,00
07 Ulteriori spese in materia sanitaria	2.146.000,00	357.850,00	0,00	0,00	2.503.850,00	0,00	0,00	0,00	0,00
08 Politica regionale unitaria per la tutela della salute (solo per le Regioni)	0,00	0,00	0,00	0,00	0,00	0,00	0,00	0,00	0,00
TOTALE MISSIONE 13 - Tutela della salute	3.814.103,20	105.130.141,81	133.539.270,60	0,00	242.483.515,61	0,00	0,00	0,00	0,00
14 MISSIONE 14 - Sviluppo economico e competitività									
01 Industria, PMI e Artigianato	0,00	6.075.030,36	0,00	0,00	6.075.030,36	0,00	0,00	0,00	0,00
02 Commercio - reti distributive - tutela dei consumatori	0,00	572.621,51	0,00	0,00	572.621,51	0,00	0,00	0,00	0,00
03 Ricerca e innovazione	0,00	19.906.279,49	0,00	0,00	19.906.279,49	0,00	0,00	0,00	0,00
04 Reti e altri servizi di pubblica utilità	0,00	0,00	0,00	0,00	0,00	0,00	0,00	0,00	0,00
05 Politica regionale unitaria per lo sviluppo economico e la competitività (solo per le Regioni)	769.821,89	27.788.709,08	0,00	0,00	28.558.530,97	0,00	0,00	0,00	0,00
TOTALE MISSIONE 14 - Sviluppo economico e competitività	769.821,89	54.342.640,44	0,00	0,00	55.112.462,33	0,00	0,00	0,00	0,00
15 MISSIONE 15 - Politiche per il lavoro e la formazione professionale									
01 Servizi per lo sviluppo del mercato del lavoro	285.006,85	0,00	0,00	0,00	285.006,85	0,00	0,00	0,00	0,00
02 Formazione professionale	126.880,00	0,00	0,00	0,00	126.880,00	0,00	0,00	0,00	0,00
03 Sostegno all'occupazione	0,00	0,00	0,00	0,00	0,00	0,00	0,00	0,00	0,00
04 Politica regionale unitaria per il lavoro e la formazione professionale (solo per le Regioni)	66.857,04	0,00	0,00	0,00	66.857,04	0,00	0,00	0,00	0,00
TOTALE MISSIONE 15 - Politiche per il lavoro e la formazione professionale	478.743,89	0,00	0,00	0,00	478.743,89	0,00	0,00	0,00	0,00
16 MISSIONE 16 - Agricoltura, politiche agroalimentari e pesca									
01 Sviluppo del settore agricolo e del sistema agroalimentare	239.759,93	10.163.519,33	0,00	0,00	10.403.279,26	0,00	0,00	0,00	0,00
03 Politica regionale unitaria per l'agricoltura, i sistemi agroalimentari, la caccia e la pesca (solo per le Regioni)	0,00	25.939.307,80	0,00	0,00	25.939.307,80	0,00	0,00	0,00	0,00
TOTALE MISSIONE 16 - Agricoltura, politiche agroalimentari e pesca	239.759,93	36.102.827,13	0,00	0,00	36.342.587,06	0,00	0,00	0,00	0,00

**PROSPETTO DELLE SPESE DI BILANCIO PER MISSIONI, PROGRAMMI E MACROAGGREGATI
SPESE IN CONTO CAPITALE E SPESE PER INCREMENTO DI ATTIVITA' FINANZIARIE
IMPEGNI
Esercizio finanziario 2022**

MISSIONI E PROGRAMMI MACROAGGREGATI	Investimenti fissi lordi e acquisto di terreni	Contributi agli investimenti	Altri trasferimenti in conto capitale	Altre spese in conto capitale	Totale SPESE IN CONTO CAPITALE	Acquisizioni di attività finanziarie	Concessione crediti di breve termine	Concessione crediti di medio-lungo termine	Totale SPESE PER INCREMENTO ATTIVITA' FINANZIARIE
	202	203	204	205	200	301	302	303	300
17 MISSIONE 17 - Energia e diversificazione delle fonti energetiche									
01 Fonti energetiche	0,00	8.241.182,36	0,00	0,00	8.241.182,36	0,00	0,00	0,00	0,00
02 Politica regionale unitaria per l'energia e la diversificazione delle fonti energetiche (solo per le Regioni)	0,00	14.351.580,72	0,00	0,00	14.351.580,72	0,00	0,00	0,00	0,00
TOTALE MISSIONE 17 - Energia e diversificazione delle fonti energetiche	0,00	22.592.763,08	0,00	0,00	22.592.763,08	0,00	0,00	0,00	0,00
18 MISSIONE 18 - Relazioni con le altre autonomie territoriali e locali									
01 Relazioni finanziarie con le altre autonomie territoriali	0,00	6.999.444,10	0,00	0,00	6.999.444,10	0,00	0,00	440.450,00	440.450,00
02 Politica regionale unitaria per le relazioni finanziarie con le altre autonomie territoriali (solo per le Regioni)	0,00	880.536,46	0,00	0,00	880.536,46	0,00	0,00	0,00	0,00
TOTALE MISSIONE 18 - Relazioni con le altre autonomie territoriali e locali	0,00	7.879.980,56	0,00	0,00	7.879.980,56	0,00	0,00	440.450,00	440.450,00
19 MISSIONE 19 - Relazioni internazionali									
02 Cooperazione territoriale (solo per le Regioni)	71.374,92	3.620.067,38	0,00	0,00	3.691.442,30	0,00	0,00	0,00	0,00
TOTALE MISSIONE 19 - Relazioni internazionali	71.374,92	3.620.067,38	0,00	0,00	3.691.442,30	0,00	0,00	0,00	0,00
TOTALE MACROAGGREGATI	60.533.276,20	492.021.783,46	133.539.270,60	78.031,88	686.172.362,14	1.000.000,00	10.000.000,00	5.440.450,00	16.440.450,00

**PROSPETTO DELLE SPESE DI BILANCIO PER MISSIONI, PROGRAMMI E MACROAGGREGATI
SPESE IN CONTO CAPITALE E SPESE PER INCREMENTO DI ATTIVITA' FINANZIARIE
PAGAMENTI IN C/COMPETENZA
Esercizio finanziario 2022**

MISSIONI E PROGRAMMI MACROAGGREGATI	Investimenti fissi lordi e acquisto di terreni	Contributi agli investimenti	Altri trasferimenti in conto capitale	Altre spese in conto capitale	Totale SPESE IN CONTO CAPITALE	Acquisizioni di attività finanziarie	Concessione crediti di breve termine	Concessione crediti di medio-lungo termine	Totale SPESE PER INCREMENTO ATTIVITA' FINANZIARIE
	202	203	204	205	200	301	302	303	300
01 MISSIONE 1 - Servizi istituzionali, generali e di gestione									
01 Organi istituzionali	49.710,34	1.437.771,00	0,00	0,00	1.487.481,34	0,00	0,00	0,00	0,00
03 Gestione economica, finanziaria, programmazione, provveditorato	583.928,97	0,00	0,00	0,00	583.928,97	0,00	10.000.000,00	0,00	10.000.000,00
05 Gestione dei beni demaniali e patrimoniali	8.599.039,79	835.072,32	0,00	0,00	9.434.112,11	0,00	0,00	0,00	0,00
06 Ufficio tecnico	988.433,72	0,00	0,00	0,00	988.433,72	0,00	0,00	0,00	0,00
08 Statistica e sistemi informativi	3.666.277,93	1.500.000,00	0,00	0,00	5.166.277,93	0,00	0,00	0,00	0,00
10 Risorse umane	29.361,65	0,00	0,00	0,00	29.361,65	0,00	0,00	0,00	0,00
12 Politica regionale unitaria per i servizi istituzionali, generali e di gestione (solo per le Regioni)	2.298.889,85	0,00	0,00	0,00	2.298.889,85	0,00	0,00	0,00	0,00
TOTALE MISSIONE 1 - Servizi istituzionali, generali e di gestione	16.215.642,25	3.772.843,32	0,00	0,00	19.988.485,57	0,00	10.000.000,00	0,00	10.000.000,00
03 MISSIONE 3 - Ordine pubblico e sicurezza									
02 Sistema integrato di sicurezza urbana	0,00	911.821,95	0,00	0,00	911.821,95	0,00	0,00	0,00	0,00
TOTALE MISSIONE 3 - Ordine pubblico e sicurezza	0,00	911.821,95	0,00	0,00	911.821,95	0,00	0,00	0,00	0,00
04 MISSIONE 4 - Istruzione e diritto allo studio									
02 Altri ordini di istruzione non universitaria	93.008,15	9.940.213,93	0,00	0,00	10.033.222,08	0,00	0,00	0,00	0,00
03 Edilizia scolastica (solo per le Regioni)	0,00	0,00	0,00	0,00	0,00	0,00	0,00	0,00	0,00
04 Istruzione universitaria	0,00	0,00	0,00	0,00	0,00	0,00	0,00	0,00	0,00
08 Politica regionale unitaria per l'istruzione e il diritto allo studio (solo per le Regioni)	0,00	0,00	0,00	0,00	0,00	0,00	0,00	0,00	0,00
TOTALE MISSIONE 4 - Istruzione e diritto allo studio	93.008,15	9.940.213,93	0,00	0,00	10.033.222,08	0,00	0,00	0,00	0,00
05 MISSIONE 5 - Tutela e valorizzazione dei beni e delle attività culturali									
01 Valorizzazione dei beni di interesse storico	0,00	1.815.717,34	0,00	0,00	1.815.717,34	0,00	0,00	0,00	0,00
02 Attività culturali e interventi diversi nel settore culturale	0,00	169.347,45	0,00	0,00	169.347,45	0,00	0,00	5.000.000,00	5.000.000,00
03 Politica regionale unitaria per la tutela dei beni e delle attività culturali (solo per la Regione)	621.503,95	0,00	0,00	0,00	621.503,95	0,00	0,00	0,00	0,00
TOTALE MISSIONE 5 - Tutela e valorizzazione dei beni e delle attività culturali	621.503,95	1.885.064,79	0,00	0,00	2.606.568,74	0,00	0,00	5.000.000,00	5.000.000,00
06 MISSIONE 6 - Politiche giovanili, sport e tempo libero									
01 Sport e tempo libero	0,00	16.746.037,45	0,00	0,00	16.746.037,45	0,00	0,00	0,00	0,00
TOTALE MISSIONE 6 - Politiche giovanili, sport e tempo libero	0,00	16.746.037,45	0,00	0,00	16.746.037,45	0,00	0,00	0,00	0,00
07 MISSIONE 7 - Turismo									
01 Sviluppo e la valorizzazione del turismo	0,00	397.104,95	0,00	0,00	397.104,95	0,00	0,00	0,00	0,00

**PROSPETTO DELLE SPESE DI BILANCIO PER MISSIONI, PROGRAMMI E MACROAGGREGATI
SPESE IN CONTO CAPITALE E SPESE PER INCREMENTO DI ATTIVITA' FINANZIARIE
PAGAMENTI IN C/COMPETENZA
Esercizio finanziario 2022**

MISSIONI E PROGRAMMI MACROAGGREGATI	Investimenti fissi lordi e acquisto di terreni	Contributi agli investimenti	Altri trasferimenti in conto capitale	Altre spese in conto capitale	Totale SPESE IN CONTO CAPITALE	Acquisizioni di attività finanziarie	Concessione crediti di breve termine	Concessione crediti di medio-lungo termine	Totale SPESE PER INCREMENTO ATTIVITA' FINANZIARIE
	202	203	204	205	200	301	302	303	300
02 Politica regionale unitaria per il turismo (solo per le Regioni)	0,00	0,00	0,00	0,00	0,00	0,00	0,00	0,00	0,00
TOTALE MISSIONE 7 - Turismo	0,00	397.104,95	0,00	0,00	397.104,95	0,00	0,00	0,00	0,00
08 MISSIONE 8 - Assetto del territorio ed edilizia abitativa									
01 Urbanistica e assetto del territorio	718.376,95	6.420.927,57	0,00	0,00	7.139.304,52	0,00	0,00	0,00	0,00
02 Edilizia residenziale pubblica e locale e piani di edilizia economico-popolare	0,00	36.222.631,77	0,00	0,00	36.222.631,77	1.000.000,00	0,00	0,00	1.000.000,00
TOTALE MISSIONE 8 - Assetto del territorio ed edilizia abitativa	718.376,95	42.643.559,34	0,00	0,00	43.361.936,29	1.000.000,00	0,00	0,00	1.000.000,00
09 MISSIONE 9 - Sviluppo sostenibile e tutela del territorio e dell'ambiente									
01 Difesa del suolo	15.839.149,78	19.003.142,27	0,00	73.898,22	34.916.190,27	0,00	0,00	0,00	0,00
02 Tutela, valorizzazione e recupero ambientale	876.159,55	12.726.759,65	0,00	4.133,66	13.607.052,86	0,00	0,00	0,00	0,00
03 Rifiuti	0,00	33.131,39	0,00	0,00	33.131,39	0,00	0,00	0,00	0,00
04 Servizio idrico integrato	0,00	5.933.408,18	0,00	0,00	5.933.408,18	0,00	0,00	0,00	0,00
05 Aree protette, parchi naturali, protezione naturalistica e forestazione	0,00	673.501,78	0,00	0,00	673.501,78	0,00	0,00	0,00	0,00
06 Tutela e valorizzazione delle risorse idriche	0,00	37.400,00	0,00	0,00	37.400,00	0,00	0,00	0,00	0,00
07 Sviluppo sostenibile territorio montano piccoli Comuni	0,00	1.186.863,68	0,00	0,00	1.186.863,68	0,00	0,00	0,00	0,00
08 Qualità dell'aria e riduzione dell'inquinamento	759.663,70	0,00	0,00	0,00	759.663,70	0,00	0,00	0,00	0,00
09 Politica regionale unitaria per lo sviluppo sostenibile e la tutela del territorio e l'ambiente (solo per le Regioni)	1.753.924,93	1.370.635,88	0,00	0,00	3.124.560,81	0,00	0,00	0,00	0,00
TOTALE MISSIONE 9 - Sviluppo sostenibile e tutela del territorio e dell'amb.	19.228.897,96	40.964.842,83	0,00	78.031,88	60.271.772,67	0,00	0,00	0,00	0,00
10 MISSIONE 10 - Trasporti e diritto alla mobilità									
01 Trasporto ferroviario	0,00	33.216.305,71	0,00	0,00	33.216.305,71	0,00	0,00	0,00	0,00
02 Trasporto pubblico locale	0,00	913.044,60	0,00	0,00	913.044,60	0,00	0,00	0,00	0,00
03 Trasporto per vie d'acqua	10.980,00	969.177,09	0,00	0,00	980.157,09	0,00	0,00	0,00	0,00
04 Altre modalità di trasporto	0,00	1.518.434,06	0,00	0,00	1.518.434,06	0,00	0,00	0,00	0,00
05 Viabilità e infrastrutture stradali	6.118.763,26	19.801.932,46	0,00	0,00	25.920.695,72	0,00	0,00	0,00	0,00
06 Politica regionale unitaria per i trasporti e il diritto alla mobilità (solo per le Regioni)	0,00	699.535,36	0,00	0,00	699.535,36	0,00	0,00	0,00	0,00
TOTALE MISSIONE 10 - Trasporti e diritto alla mobilità	6.129.743,26	57.118.429,28	0,00	0,00	63.248.172,54	0,00	0,00	0,00	0,00
11 MISSIONE 11 - Soccorso civile									
01 Sistema di protezione civile	1.049.392,08	222.501,27	0,00	0,00	1.271.893,35	0,00	0,00	0,00	0,00
02 Interventi a seguito di calamità naturali	6.732,41	7.326.954,75	0,00	0,00	7.333.687,16	0,00	0,00	0,00	0,00
TOTALE MISSIONE 11 - Soccorso civile	1.056.124,49	7.549.456,02	0,00	0,00	8.605.580,51	0,00	0,00	0,00	0,00

**PROSPETTO DELLE SPESE DI BILANCIO PER MISSIONI, PROGRAMMI E MACROAGGREGATI
SPESE IN CONTO CAPITALE E SPESE PER INCREMENTO DI ATTIVITA' FINANZIARIE
PAGAMENTI IN C/COMPETENZA
Esercizio finanziario 2022**

MISSIONI E PROGRAMMI MACROAGGREGATI	Investimenti fissi lordi e acquisto di terreni	Contributi agli investimenti	Altri trasferimenti in conto capitale	Altre spese in conto capitale	Totale SPESE IN CONTO CAPITALE	Acquisizioni di attività finanziarie	Concessione crediti di breve termine	Concessione crediti di medio-lungo termine	Totale SPESE PER INCREMENTO ATTIVITA' FINANZIARIE
	202	203	204	205	200	301	302	303	300
12 MISSIONE 12 - Diritti sociali, politiche sociali e famiglia									
02 Interventi per la disabilità	3.843,00	7.035.891,50	0,00	0,00	7.039.734,50	0,00	0,00	0,00	0,00
04 Interventi per i soggetti a rischio di esclusione sociale	0,00	0,00	0,00	0,00	0,00	0,00	0,00	0,00	0,00
07 Programmazione e governo della rete dei servizi sociosanitari e sociali	0,00	1.126.233,00	0,00	0,00	1.126.233,00	0,00	0,00	0,00	0,00
08 Cooperazione e associazionismo	51.954,92	0,00	0,00	0,00	51.954,92	0,00	0,00	0,00	0,00
TOTALE MISSIONE 12 - Diritti sociali, politiche sociali e famiglia	55.797,92	8.162.124,50	0,00	0,00	8.217.922,42	0,00	0,00	0,00	0,00
13 MISSIONE 13 - Tutela della salute									
04 Servizio sanitario regionale - ripiano di disavanzi sanitari relativi ad esercizi pregressi	0,00	0,00	23.254.929,00	0,00	23.254.929,00	0,00	0,00	0,00	0,00
05 Servizio sanitario regionale - investimenti sanitari	132.506,29	41.479.729,53	0,00	0,00	41.612.235,82	0,00	0,00	0,00	0,00
07 Ulteriori spese in materia sanitaria	1.105.523,37	0,00	0,00	0,00	1.105.523,37	0,00	0,00	0,00	0,00
08 Politica regionale unitaria per la tutela della salute (solo per le Regioni)	0,00	0,00	0,00	0,00	0,00	0,00	0,00	0,00	0,00
TOTALE MISSIONE 13 - Tutela della salute	1.238.029,66	41.479.729,53	23.254.929,00	0,00	65.972.688,19	0,00	0,00	0,00	0,00
14 MISSIONE 14 - Sviluppo economico e competitività									
01 Industria, PMI e Artigianato	0,00	5.991.704,32	0,00	0,00	5.991.704,32	0,00	0,00	0,00	0,00
02 Commercio - reti distributive - tutela dei consumatori	0,00	572.621,51	0,00	0,00	572.621,51	0,00	0,00	0,00	0,00
03 Ricerca e innovazione	0,00	7.299.841,91	0,00	0,00	7.299.841,91	0,00	0,00	0,00	0,00
04 Reti e altri servizi di pubblica utilità	0,00	0,00	0,00	0,00	0,00	0,00	0,00	0,00	0,00
05 Politica regionale unitaria per lo sviluppo economico e la competitività (solo per le Regioni)	419.991,02	14.181.533,93	0,00	0,00	14.601.524,95	0,00	0,00	0,00	0,00
TOTALE MISSIONE 14 - Sviluppo economico e competitività	419.991,02	28.045.701,67	0,00	0,00	28.465.692,69	0,00	0,00	0,00	0,00
15 MISSIONE 15 - Politiche per il lavoro e la formazione professionale									
01 Servizi per lo sviluppo del mercato del lavoro	181.225,67	0,00	0,00	0,00	181.225,67	0,00	0,00	0,00	0,00
02 Formazione professionale	0,00	0,00	0,00	0,00	0,00	0,00	0,00	0,00	0,00
03 Sostegno all'occupazione	0,00	0,00	0,00	0,00	0,00	0,00	0,00	0,00	0,00
04 Politica regionale unitaria per il lavoro e la formazione professionale (solo per le Regioni)	56.393,21	0,00	0,00	0,00	56.393,21	0,00	0,00	0,00	0,00
TOTALE MISSIONE 15 - Politiche per il lavoro e la formazione professionale	237.618,88	0,00	0,00	0,00	237.618,88	0,00	0,00	0,00	0,00
16 MISSIONE 16 - Agricoltura, politiche agroalimentari e pesca									
01 Sviluppo del settore agricolo e del sistema agroalimentare	137.922,23	9.663.519,33	0,00	0,00	9.801.441,56	0,00	0,00	0,00	0,00
03 Politica regionale unitaria per l'agricoltura, i sistemi agroalimentari, la caccia e la pesca (solo per le Regioni)	0,00	25.939.307,80	0,00	0,00	25.939.307,80	0,00	0,00	0,00	0,00
TOTALE MISSIONE 16 - Agricoltura, politiche agroalimentari e pesca	137.922,23	35.602.827,13	0,00	0,00	35.740.749,36	0,00	0,00	0,00	0,00

**PROSPETTO DELLE SPESE DI BILANCIO PER MISSIONI, PROGRAMMI E MACROAGGREGATI
SPESE IN CONTO CAPITALE E SPESE PER INCREMENTO DI ATTIVITA' FINANZIARIE
PAGAMENTI IN C/COMPETENZA
Esercizio finanziario 2022**

MISSIONI E PROGRAMMI MACROAGGREGATI	Investimenti fissi lordi e acquisto di terreni	Contributi agli investimenti	Altri trasferimenti in conto capitale	Altre spese in conto capitale	Totale SPESE IN CONTO CAPITALE	Acquisizioni di attività finanziarie	Concessione crediti di breve termine	Concessione crediti di medio-lungo termine	Totale SPESE PER INCREMENTO ATTIVITA' FINANZIARIE
	202	203	204	205	200	301	302	303	300
17 MISSIONE 17 - Energia e diversificazione delle fonti energetiche									
01 Fonti energetiche	0,00	7.658.008,32	0,00	0,00	7.658.008,32	0,00	0,00	0,00	0,00
02 Politica regionale unitaria per l'energia e la diversificazione delle fonti energetiche (solo per le Regioni)	0,00	14.351.580,72	0,00	0,00	14.351.580,72	0,00	0,00	0,00	0,00
TOTALE MISSIONE 17 - Energia e diversificazione delle fonti energetiche	0,00	22.009.589,04	0,00	0,00	22.009.589,04	0,00	0,00	0,00	0,00
18 MISSIONE 18 - Relazioni con le altre autonomie territoriali e locali									
01 Relazioni finanziarie con le altre autonomie territoriali	0,00	5.260.186,14	0,00	0,00	5.260.186,14	0,00	0,00	440.450,00	440.450,00
02 Politica regionale unitaria per le relazioni finanziarie con le altre autonomie territoriali (solo per le Regioni)	0,00	84.029,40	0,00	0,00	84.029,40	0,00	0,00	0,00	0,00
TOTALE MISSIONE 18 - Relazioni con le altre autonomie territoriali e locali	0,00	5.344.215,54	0,00	0,00	5.344.215,54	0,00	0,00	440.450,00	440.450,00
19 MISSIONE 19 - Relazioni internazionali									
02 Cooperazione territoriale (solo per le Regioni)	71.013,15	2.998.294,78	0,00	0,00	3.069.307,93	0,00	0,00	0,00	0,00
TOTALE MISSIONE 19 - Relazioni internazionali	71.013,15	2.998.294,78	0,00	0,00	3.069.307,93	0,00	0,00	0,00	0,00
TOTALE MACROAGGREGATI	46.223.669,87	325.671.856,05	23.254.929,00	78.031,88	395.228.486,80	1.000.000,00	10.000.000,00	5.440.450,00	16.440.450,00

**PROSPETTO DELLE SPESE DI BILANCIO PER MISSIONI, PROGRAMMI E MACROAGGREGATI
SPESE IN CONTO CAPITALE E SPESE PER INCREMENTO DI ATTIVITA' FINANZIARIE
PAGAMENTI IN C/RESIDUI
Esercizio finanziario 2022**

MISSIONI E PROGRAMMI (MACROAGGREGATI)	Investimenti fissi lordi e acquisto di terreni	Contributi agli investimenti	Altri trasferimenti in conto capitale	Altre spese in conto capitale	Totale SPESE IN CONTO CAPITALE	Acquisizioni di attività finanziarie	Concessione crediti di breve termine	Concessione crediti di medio-lungo termine	Totale SPESE PER INCREMENTO ATTIVITA' FINANZIARIE
	202	203	204	205	200	301	302	303	300
01 MISSIONE 1 - Servizi istituzionali, generali e di gestione									
01 Organi istituzionali	1.088,95	77.800,00	0,00	0,00	78.888,95	0,00	0,00	0,00	0,00
03 Gestione economica, finanziaria, programmazione, provveditorato	10.955,92	0,00	0,00	0,00	10.955,92	0,00	0,00	0,00	0,00
05 Gestione dei beni demaniali e patrimoniali	262.212,71	800.000,00	0,00	0,00	1.062.212,71	0,00	0,00	0,00	0,00
06 Ufficio tecnico	100.240,16	0,00	0,00	0,00	100.240,16	0,00	0,00	0,00	0,00
08 Statistica e sistemi informativi	2.145.641,26	7.374.785,00	0,00	0,00	9.520.426,26	0,00	0,00	0,00	0,00
10 Risorse umane	22.545,60	0,00	0,00	0,00	22.545,60	0,00	0,00	0,00	0,00
12 Politica regionale unitaria per i servizi istituzionali, generali e di gestione (solo per le Regioni)	588.087,90	0,00	0,00	0,00	588.087,90	0,00	0,00	0,00	0,00
TOTALE MISSIONE 1 - Servizi istituzionali, generali e di gestione	3.130.772,50	8.252.585,00	0,00	0,00	11.383.357,50	0,00	0,00	0,00	0,00
03 MISSIONE 3 - Ordine pubblico e sicurezza									
02 Sistema integrato di sicurezza urbana	0,00	480.000,00	0,00	0,00	480.000,00	0,00	0,00	0,00	0,00
TOTALE MISSIONE 3 - Ordine pubblico e sicurezza	0,00	480.000,00	0,00	0,00	480.000,00	0,00	0,00	0,00	0,00
04 MISSIONE 4 - Istruzione e diritto allo studio									
02 Altri ordini di istruzione non universitaria	20.128,80	4.217.883,52	0,00	0,00	4.238.012,32	0,00	0,00	0,00	0,00
03 Edilizia scolastica (solo per le Regioni)	0,00	0,00	0,00	0,00	0,00	0,00	0,00	0,00	0,00
04 Istruzione universitaria	0,00	2.968,26	0,00	0,00	2.968,26	0,00	0,00	0,00	0,00
08 Politica regionale unitaria per l'istruzione e il diritto allo studio (solo per le Regioni)	116.867,60	0,00	0,00	0,00	116.867,60	0,00	0,00	0,00	0,00
TOTALE MISSIONE 4 - Istruzione e diritto allo studio	136.996,40	4.220.851,78	0,00	0,00	4.357.848,18	0,00	0,00	0,00	0,00
05 MISSIONE 5 - Tutela e valorizzazione dei beni e delle attività culturali									
01 Valorizzazione dei beni di interesse storico	0,00	1.287.124,45	0,00	0,00	1.287.124,45	0,00	0,00	0,00	0,00
02 Attività culturali e interventi diversi nel settore culturale	0,00	7.081,49	0,00	0,00	7.081,49	0,00	0,00	0,00	0,00
03 Politica regionale unitaria per la tutela dei beni e delle attività culturali (solo per la Regione)	347.474,63	0,00	0,00	0,00	347.474,63	0,00	0,00	0,00	0,00
TOTALE MISSIONE 5 - Tutela e valorizzazione dei beni e delle attività culturali	347.474,63	1.294.205,94	0,00	0,00	1.641.680,57	0,00	0,00	0,00	0,00
06 MISSIONE 6 - Politiche giovanili, sport e tempo libero									
01 Sport e tempo libero	0,00	8.872.300,26	0,00	0,00	8.872.300,26	0,00	0,00	0,00	0,00
TOTALE MISSIONE 6 - Politiche giovanili, sport e tempo libero	0,00	8.872.300,26	0,00	0,00	8.872.300,26	0,00	0,00	0,00	0,00
07 MISSIONE 7 - Turismo									
01 Sviluppo e la valorizzazione del turismo	0,00	1.463.391,96	0,00	0,00	1.463.391,96	0,00	0,00	0,00	0,00

**PROSPETTO DELLE SPESE DI BILANCIO PER MISSIONI, PROGRAMMI E MACROAGGREGATI
SPESE IN CONTO CAPITALE E SPESE PER INCREMENTO DI ATTIVITA' FINANZIARIE
PAGAMENTI IN C/RESIDUI
Esercizio finanziario 2022**

MISSIONI E PROGRAMMI MACROAGGREGATI	Investimenti fissi lordi e acquisto di terreni	Contributi agli investimenti	Altri trasferimenti in conto capitale	Altre spese in conto capitale	Totale SPESE IN CONTO CAPITALE	Acquisizioni di attività finanziarie	Concessione crediti di breve termine	Concessione crediti di medio-lungo termine	Totale SPESE PER INCREMENTO ATTIVITA' FINANZIARIE
	202	203	204	205	200	301	302	303	300
02 Politica regionale unitaria per il turismo (solo per le Regioni)	0,00	0,00	0,00	0,00	0,00	0,00	0,00	0,00	0,00
TOTALE MISSIONE 7 - Turismo	0,00	1.463.391,96	0,00	0,00	1.463.391,96	0,00	0,00	0,00	0,00
08 MISSIONE 8 - Assetto del territorio ed edilizia abitativa									
01 Urbanistica e assetto del territorio	124.494,11	2.367.415,82	0,00	0,00	2.491.909,93	0,00	0,00	0,00	0,00
02 Edilizia residenziale pubblica e locale e piani di edilizia economico-popolare	0,00	2.997.786,30	0,00	0,00	2.997.786,30	0,00	0,00	0,00	0,00
TOTALE MISSIONE 8 - Assetto del territorio ed edilizia abitativa	124.494,11	5.365.202,12	0,00	0,00	5.489.696,23	0,00	0,00	0,00	0,00
09 MISSIONE 9 - Sviluppo sostenibile e tutela del territorio e dell'ambiente									
01 Difesa del suolo	1.612.123,70	7.849.674,86	0,00	0,00	9.461.798,56	0,00	0,00	0,00	0,00
02 Tutela, valorizzazione e recupero ambientale	111.416,86	56.199,71	0,00	0,00	167.616,57	0,00	0,00	0,00	0,00
03 Rifiuti	0,00	2.033.451,14	0,00	0,00	2.033.451,14	0,00	0,00	0,00	0,00
04 Servizio idrico integrato	0,00	5.403.137,21	0,00	0,00	5.403.137,21	0,00	0,00	0,00	0,00
05 Aree protette, parchi naturali, protezione naturalistica e forestazione	0,00	92.231,53	0,00	0,00	92.231,53	0,00	0,00	0,00	0,00
06 Tutela e valorizzazione delle risorse idriche	300.000,00	1.641.674,75	0,00	0,00	1.941.674,75	0,00	0,00	0,00	0,00
07 Sviluppo sostenibile territorio montano piccoli Comuni	0,00	1.515.101,15	0,00	0,00	1.515.101,15	0,00	0,00	0,00	0,00
08 Qualità dell'aria e riduzione dell'inquinamento	22.391,92	322.053,12	0,00	0,00	344.445,04	0,00	0,00	0,00	0,00
09 Politica regionale unitaria per lo sviluppo sostenibile e la tutela del territorio e l'ambiente (solo per le Regioni)	323.918,11	909.701,25	0,00	0,00	1.233.619,36	0,00	0,00	0,00	0,00
TOTALE MISSIONE 9 - Sviluppo sostenibile e tutela del territorio e dell'amb	2.369.850,59	19.823.224,72	0,00	0,00	22.193.075,31	0,00	0,00	0,00	0,00
10 MISSIONE 10 - Trasporti e diritto alla mobilità									
01 Trasporto ferroviario	0,00	393.544,53	0,00	0,00	393.544,53	0,00	0,00	0,00	0,00
02 Trasporto pubblico locale	0,00	379.397,36	0,00	0,00	379.397,36	0,00	0,00	0,00	0,00
03 Trasporto per vie d'acqua	0,00	1.287.533,37	0,00	0,00	1.287.533,37	0,00	0,00	0,00	0,00
04 Altre modalità di trasporto	133.126,52	961.000,00	0,00	0,00	1.094.126,52	0,00	0,00	0,00	0,00
05 Viabilità e infrastrutture stradali	4.867.410,06	14.944.496,74	0,00	0,00	19.811.906,80	0,00	0,00	0,00	0,00
06 Politica regionale unitaria per i trasporti e il diritto alla mobilità (solo per le Regioni)	0,00	1.228.879,38	0,00	0,00	1.228.879,38	0,00	0,00	0,00	0,00
TOTALE MISSIONE 10 - Trasporti e diritto alla mobilità	5.000.536,58	19.194.851,38	0,00	0,00	24.195.387,96	0,00	0,00	0,00	0,00
11 MISSIONE 11 - Soccorso civile									
01 Sistema di protezione civile	140.157,95	11.876,22	0,00	0,00	152.034,17	0,00	0,00	0,00	0,00
02 Interventi a seguito di calamità naturali	71.504,54	554.443,21	0,00	0,00	625.947,75	0,00	0,00	0,00	0,00
TOTALE MISSIONE 11 - Soccorso civile	211.662,49	566.319,43	0,00	0,00	777.981,92	0,00	0,00	0,00	0,00

**PROSPETTO DELLE SPESE DI BILANCIO PER MISSIONI, PROGRAMMI E MACROAGGREGATI
SPESE IN CONTO CAPITALE E SPESE PER INCREMENTO DI ATTIVITA' FINANZIARIE
PAGAMENTI IN C/RESIDUI
Esercizio finanziario 2022**

MISSIONI E PROGRAMMI MACROAGGREGATI	Investimenti fissi lordi e acquisto di terreni	Contributi agli investimenti	Altri trasferimenti in conto capitale	Altre spese in conto capitale	Totale SPESE IN CONTO CAPITALE	Acquisizioni di attività finanziarie	Concessione crediti di breve termine	Concessione crediti di medio-lungo termine	Totale SPESE PER INCREMENTO ATTIVITA' FINANZIARIE
	202	203	204	205	200	301	302	303	300
12 MISSIONE 12 - Diritti sociali, politiche sociali e famiglia									
02 Interventi per la disabilità	0,00	3.245.847,69	0,00	0,00	3.245.847,69	0,00	0,00	0,00	0,00
04 Interventi per i soggetti a rischio di esclusione sociale	0,00	48.678,00	0,00	0,00	48.678,00	0,00	0,00	0,00	0,00
07 Programmazione e governo della rete dei servizi sociosanitari e sociali	0,00	1.284.765,00	0,00	0,00	1.284.765,00	0,00	0,00	0,00	0,00
08 Cooperazione e associazionismo	0,00	0,00	0,00	0,00	0,00	0,00	0,00	0,00	0,00
TOTALE MISSIONE 12 - Diritti sociali, politiche sociali e famiglia	0,00	4.579.290,69	0,00	0,00	4.579.290,69	0,00	0,00	0,00	0,00
13 MISSIONE 13 - Tutela della salute									
04 Servizio sanitario regionale - ripiano di disavanzi sanitari relativi ad esenzioni nonessenziali	0,00	0,00	95.847.458,00	0,00	95.847.458,00	0,00	0,00	0,00	0,00
05 Servizio sanitario regionale - investimenti sanitari	150.429,25	109.904.531,99	0,00	0,00	110.054.961,24	0,00	0,00	0,00	0,00
07 Ulteriori spese in materia sanitaria	1.649.522,14	162.058,25	0,00	0,00	1.811.580,39	0,00	0,00	0,00	0,00
08 Politica regionale unitaria per la tutela della salute (solo per le Regioni)	0,00	0,00	0,00	0,00	0,00	0,00	0,00	0,00	0,00
TOTALE MISSIONE 13 - Tutela della salute	1.799.951,39	110.066.590,24	95.847.458,00	0,00	207.713.999,63	0,00	0,00	0,00	0,00
14 MISSIONE 14 - Sviluppo economico e competitività									
01 Industria, PMI e Artigianato	0,00	2.512.771,87	0,00	0,00	2.512.771,87	0,00	0,00	0,00	0,00
02 Commercio - reti distributive - tutela dei consumatori	0,00	221.377,26	0,00	0,00	221.377,26	0,00	0,00	0,00	0,00
03 Ricerca e innovazione	0,00	259.987,63	0,00	0,00	259.987,63	0,00	0,00	0,00	0,00
04 Reti e altri servizi di pubblica utilità	0,00	248.228,51	0,00	0,00	248.228,51	0,00	0,00	0,00	0,00
05 Politica regionale unitaria per lo sviluppo economico e la competitività (solo per le Regioni)	1.964.680,21	6.147.129,78	0,00	0,00	8.111.809,99	0,00	0,00	0,00	0,00
TOTALE MISSIONE 14 - Sviluppo economico e competitività	1.964.680,21	9.389.495,05	0,00	0,00	11.354.175,25	0,00	0,00	0,00	0,00
15 MISSIONE 15 - Politiche per il lavoro e la formazione professionale									
01 Servizi per lo sviluppo del mercato del lavoro	75.762,30	0,00	0,00	0,00	75.762,30	0,00	0,00	0,00	0,00
02 Formazione professionale	0,00	178.020,78	0,00	0,00	178.020,78	0,00	0,00	0,00	0,00
03 Sostegno all'occupazione	0,00	0,00	0,00	0,00	0,00	0,00	0,00	0,00	0,00
04 Politica regionale unitaria per il lavoro e la formazione professionale (solo per le Regioni)	16.904,32	0,00	0,00	0,00	16.904,32	0,00	0,00	0,00	0,00
TOTALE MISSIONE 15 - Politiche per il lavoro e la formazione professionale	92.666,62	178.020,78	0,00	0,00	270.687,40	0,00	0,00	0,00	0,00
16 MISSIONE 16 - Agricoltura, politiche agroalimentari e pesca									
01 Sviluppo del settore agricolo e del sistema agroalimentare	20.903,33	258.233,56	0,00	0,00	279.136,89	0,00	0,00	0,00	0,00
03 Politica regionale unitaria per l'agricoltura, i sistemi agroalimentari, la caccia e la pesca (solo per le Regioni)	0,00	229.910,70	0,00	0,00	229.910,70	0,00	0,00	0,00	0,00
TOTALE MISSIONE 16 - Agricoltura, politiche agroalimentari e pesca	20.903,33	488.144,26	0,00	0,00	509.047,59	0,00	0,00	0,00	0,00

**PROSPETTO DELLE SPESE DI BILANCIO PER MISSIONI, PROGRAMMI E MACROAGGREGATI
SPESE IN CONTO CAPITALE E SPESE PER INCREMENTO DI ATTIVITA' FINANZIARIE
PAGAMENTI IN C/RESIDUI
Esercizio finanziario 2022**

MISSIONI E PROGRAMMI MACROAGGREGATI	Investimenti fissi lordi e acquisto di terreni	Contributi agli investimenti	Altri trasferimenti in conto capitale	Altre spese in conto capitale	Totale SPESE IN CONTO CAPITALE	Acquisizioni di attività finanziarie	Concessione crediti di breve termine	Concessione crediti di medio-lungo termine	Totale SPESE PER INCREMENTO ATTIVITA' FINANZIARIE
	202	203	204	205	200	301	302	303	300
17 MISSIONE 17 - Energia e diversificazione delle fonti energetiche									
01 Fonti energetiche	0,00	5.197.557,22	0,00	0,00	5.197.557,22	0,00	0,00	0,00	0,00
02 Politica regionale unitaria per l'energia e la diversificazione delle fonti energetiche (solo per le Regioni)	0,00	0,00	0,00	0,00	0,00	0,00	0,00	0,00	0,00
TOTALE MISSIONE 17 - Energia e diversificazione delle fonti energetiche	0,00	5.197.557,22	0,00	0,00	5.197.557,22	0,00	0,00	0,00	0,00
18 MISSIONE 18 - Relazioni con le altre autonomie territoriali e locali									
01 Relazioni finanziarie con le altre autonomie territoriali	0,00	1.389.605,52	0,00	0,00	1.389.605,52	0,00	0,00	673.675,88	673.675,88
02 Politica regionale unitaria per le relazioni finanziarie con le altre autonomie territoriali (solo per le Regioni)	0,00	62.042,73	0,00	0,00	62.042,73	0,00	0,00	0,00	0,00
TOTALE MISSIONE 18 - Relazioni con le altre autonomie territoriali e locali	0,00	1.451.648,25	0,00	0,00	1.451.648,25	0,00	0,00	673.675,88	673.675,88
19 MISSIONE 19 - Relazioni internazionali									
02 Cooperazione territoriale (solo per le Regioni)	25.906,70	2.357.413,08	0,00	0,00	2.383.319,78	0,00	0,00	0,00	0,00
TOTALE MISSIONE 19 - Relazioni internazionali	25.906,70	2.357.413,08	0,00	0,00	2.383.319,78	0,00	0,00	0,00	0,00
TOTALE MACROAGGREGATI	15.225.895,55	203.241.092,16	95.847.458,00	0,00	314.314.445,71	0,00	0,00	673.675,88	673.675,88

PROSPETTO DELLE SPESE DI BILANCIO PER MISSIONI, PROGRAMMI E MACROAGGREGATI
SPESE PER RIMBORSO DI PRESTITI E CHIUSURA ANTICIPAZIONI RICEVUTE DA ISTITUTO TESORIERE/CASSIERE
IMPEGNI
Esercizio finanziario 2022

MISSIONI E PROGRAMMI I MACROAGGREGATI		Rimborso di titoli obbligazionari	Rimborso mutui e altri finanziamenti a medio lungo termine	Totale RIMBORSO PRESTITI
		401	403	400
50	MISSIONE 50 - Debito pubblico			
02	Quota capitale ammortamento mutui e prestiti obbligazionari	15.425.000,00	81.473.691,76	96.898.691,76
	TOTALE MISSIONE 50 - Debito pubblico	15.425.000,00	81.473.691,76	96.898.691,76
	TOTALE MACROAGGREGATI	15.425.000,00	81.473.691,76	96.898.691,76

**PROSPETTO DELLE SPESE DI BILANCIO PER MISSIONI, PROGRAMMI E MACROAGGREGATI
SPESE PER RIMBORSO DI PRESTITI E CHIUSURA ANTICIPAZIONI RICEVUTE DA ISTITUTO TESORIERE/CASSIERE
PAGAMENTI IN C/COMPETENZA
Esercizio finanziario 2022**

MISSIONI E PROGRAMMI I MACROAGGREGATI		Rimborso di titoli obbligazionari	Rimborso mutui e altri finanziamenti a medio lungo termine	Totale RIMBORSO PRESTITI
		401	403	400
50	MISSIONE 50 - Debito pubblico			
02	Quota capitale ammortamento mutui e prestiti obbligazionari	15.425.000,00	81.473.691,70	96.898.691,70
	TOTALE MISSIONE 50 - Debito pubblico	15.425.000,00	81.473.691,70	96.898.691,70
	TOTALE MACROAGGREGATI	15.425.000,00	81.473.691,70	96.898.691,70

**PROSPETTO DELLE SPESE DI BILANCIO PER MISSIONI, PROGRAMMI E MACROAGGREGATI
SPESE PER RIMBORSO DI PRESTITI E CHIUSURA ANTICIPAZIONI RICEVUTE DA ISTITUTO TESORIERE/CASSIERE
PAGAMENTI IN C/RESIDUI
Esercizio finanziario 2022**

MISSIONI E PROGRAMMI I MACROAGGREGATI		Rimborso di titoli obbligazionari	Rimborso mutui e altri finanziamenti a medio lungo termine	Totale RIMBORSO PRESTITI
		401	403	400
50	MISSIONE 50 - Debito pubblico			
02	Quota capitale ammortamento mutui e prestiti obbligazionari	0,00	0,00	0,00
	TOTALE MISSIONE 50 - Debito pubblico	0,00	0,00	0,00
TOTALE MACROAGGREGATI		0,00	0,00	0,00

PROSPETTO DELLE SPESE DI BILANCIO PER MISSIONI, PROGRAMMI E MACROAGGREGATI
USCITE PER CONTO TERZI E PARTITE DI GIRO - IMPEGNI
Esercizio finanziario 2022

MISSIONI E PROGRAMMI I MACROAGGREGATI		Uscite per partite di giro	Uscite per conto terzi	Totale
		701	702	700
99	MISSIONE 99 - Servizi per conto terzi			
01	Servizi per conto terzi - Partite di giro	397.387.274,88	46.749.347,21	444.136.622,09
02	Anticipazioni per il finanziamento del sistema sanitario nazionale	1.063.637.999,35	0,00	1.063.637.999,35
TOTALE MISSIONE 99 - Servizi per conto terzi		1.461.025.274,23	46.749.347,21	1.507.774.621,44
TOTALE MACROAGGREGATI		1.461.025.274,23	46.749.347,21	1.507.774.621,44

**PROSPETTO DELLE SPESE DI BILANCIO PER MISSIONI, PROGRAMMI E MACROAGGREGATI
USCITE PER CONTO TERZI E PARTITE DI GIRO - PAGAMENTI IN C/COMPETENZA
Esercizio finanziario 2022**

MISSIONI E PROGRAMMI I MACROAGGREGATI	Uscite per partite di giro	Uscite per conto terzi	Totale
	701	702	700
99 MISSIONE 99 - Servizi per conto terzi			
01 Servizi per conto terzi - Partite di giro	385.701.660,22	39.256.275,88	424.957.936,10
02 Anticipazioni per il finanziamento del sistema sanitario nazionale	721.962.856,69	0,00	721.962.856,69
TOTALE MISSIONE 99 - Servizi per conto terzi	1.107.664.516,91	39.256.275,88	1.146.920.792,79
TOTALE MACROAGGREGATI	1.107.664.516,91	39.256.275,88	1.146.920.792,79

PROSPETTO DELLE SPESE DI BILANCIO PER MISSIONI, PROGRAMMI E MACROAGGREGATI
USCITE PER CONTO TERZI E PARTITE DI GIRO - PAGAMENTI IN C/RESIDUI
Esercizio finanziario 2022

MISSIONI E PROGRAMMI I MACROAGGREGATI		Uscite per partite di giro	Uscite per conto terzi	Totale
		701	702	700
99	MISSIONE 99 - Servizi per conto terzi			
01	Servizi per conto terzi - Partite di giro	11.061.779,20	4.787.175,83	15.848.955,03
02	Anticipazioni per il finanziamento del sistema sanitario nazionale	1.342.670.900,84	42,71	1.342.670.943,55
TOTALE MISSIONE 99 - Servizi per conto terzi		1.353.732.680,04	4.787.218,54	1.358.519.898,58
TOTALE MACROAGGREGATI		1.353.732.680,04	4.787.218,54	1.358.519.898,58

RIEPILOGO SPESE PER TITOLI E MACROAGGREGATI

TITOLI E MACROAGGREGATI DI SPESA		Impegni	di cui non ricorrenti	Pagamenti in c/ competenza	Pagamenti in c/ residui
TITOLO 1 - Spese correnti					
101	Redditi da lavoro dipendente	171.449.202,76	723.155,02	163.783.233,75	4.710.142,17
102	Imposte e tasse a carico dell'ente	15.198.129,12	276.899,34	11.854.576,38	1.840.846,36
103	Acquisto di beni e servizi	797.513.947,77	47.687.504,56	561.149.966,69	170.370.032,74
104	Trasferimenti correnti	9.254.996.746,52	964.790.269,03	7.686.668.875,55	1.091.427.427,46
107	Interessi passivi	41.016.926,00	6.427,77	41.010.480,71	0,00
109	Rimborsi e poste correttive delle entrate	110.357.979,26	18.863.502,44	1.759.067,49	34.384.232,61
110	Altre spese correnti	3.261.972,18	1.992.994,69	1.590.783,47	58.001,84
	Totale TITOLO 1	10.393.794.903,61	1.034.340.752,85	8.467.816.984,04	1.302.790.683,18
TITOLO 2 - Spese in conto capitale					
202	Investimenti fissi lordi e acquisto di terreni	60.533.276,20	46.603.850,26	46.223.669,87	15.225.895,55
203	Contributi agli investimenti	492.021.783,46	418.174.727,34	325.671.856,05	203.361.092,16
204	Altri trasferimenti in conto capitale	133.539.270,60	124.719.270,60	23.254.929,00	95.847.458,00
205	Altre spese in conto capitale	78.031,88	78.031,88	78.031,88	0,00
	Totale TITOLO 2	686.172.362,14	589.575.880,08	395.228.486,80	314.434.445,71
TITOLO 3 - Spese per incremento attività finanziarie					
301	Acquisizioni di attività finanziarie	1.000.000,00	1.000.000,00	1.000.000,00	0,00
302	Concessione crediti di breve termine	10.000.000,00	10.000.000,00	10.000.000,00	0,00
303	Concessione crediti di medio-lungo termine	5.440.450,00	5.440.450,00	5.440.450,00	673.675,88
	Totale TITOLO 3	16.440.450,00	16.440.450,00	16.440.450,00	673.675,88
TITOLO 4 - Rimborso Prestiti					
401	Rimborso di titoli obbligazionari	15.425.000,00	0,00	15.425.000,00	0,00
403	Rimborso mutui e altri finanziamenti a medio lungo termine	81.473.691,76	12.178.741,60	81.473.691,70	0,00
	Totale TITOLO 4	96.898.691,76	12.178.741,60	96.898.691,70	0,00
TITOLO 7 - Uscite per conto terzi e partite di giro					
701	Uscite per partite di giro	1.461.025.274,23	53.722.699,67	1.107.664.516,91	1.353.732.680,04
702	Uscite per conto terzi	46.749.347,21	46.727.824,77	39.256.275,88	4.787.218,54
	Totale TITOLO 7	1.507.774.621,44	100.450.524,44	1.146.920.792,79	1.358.519.898,58

RIEPILOGO SPESE PER TITOLI E MACROAGGREGATI

TITOLI E MACROAGGREGATI DI SPESA	Impegni	<i>di cui non ricorrenti</i>	Pagamenti in c/ competenza	Pagamenti in c/ residui
TOTALE TITOLI	12.701.081.028,95	1.752.986.348,97	10.123.305.405,33	2.976.418.703,35

ACCERTAMENTI ASSUNTI NELL'ESERCIZIO DI RIFERIMENTO E NEGLI ESERCIZI PRECEDENTI IMPUTATI ALL'ANNO SUCCESSIVO CUI SI RIFERISCE IL RENDICONTO E SEGUENTI

TITOLI E TIPOLOGIE DI ENTRATA		Anno successivo a quello cui si riferisce il rendiconto		Secondo anno successivo a quello cui si riferisce il rendiconto		Anni successivi
		Previsioni di competenza	Accertamenti	Previsioni di competenza del bilancio pluriennale	Accertamenti	Accertamenti
TITOLO 1 - Entrate correnti di natura tributaria, contributiva e perequativa						
10101	Imposte tasse e proventi assimilati	956.176.090,00	0,00	969.997.827,59	0,00	33.027,83
10102	Tributi destinati al finanziamento della sanità	7.250.000.000,00	0,00	7.250.000.000,00	0,00	0,00
10104	Compartecipazioni di tributi	424.459.480,01	0,00	424.564.423,74	0,00	0,00
10301	Fondi perequativi da Amministrazioni Centrali	500.000.000,00	0,00	500.000.000,00	0,00	0,00
10000	Totale TITOLO 1	9.130.635.570,01	0,00	9.144.562.251,33	0,00	33.027,83
TITOLO 2 - Trasferimenti correnti						
20101	Trasferimenti correnti da Amministrazioni pubbliche	284.869.171,65	110.791.340,07	171.396.031,27	48.578.355,18	312.684.788,29
20102	Trasferimenti correnti da Famiglie	0,00	0,00	0,00	0,00	0,00
20103	Trasferimenti correnti da Imprese	19.886,02	2.868,85	0,00	0,00	0,00
20104	Trasferimenti correnti da Istituzioni Sociali Private	0,00	0,00	0,00	0,00	0,00
20105	Trasferimenti correnti dall'Unione Europea e dal Resto del Mondo	91.997.547,92	21.323.748,25	33.883.713,69	0,00	0,00
20000	Totale TITOLO 2	376.886.605,59	132.117.957,17	205.279.744,96	48.578.355,18	312.684.788,29
TITOLO 3 - Entrate extratributarie						
30100	Vendita di beni e servizi e proventi derivanti dalla gestione dei beni	49.043.731,49	1.053.365,83	49.043.731,49	813.978,33	4.737.470,55
30200	Proventi derivanti dall'attività di controllo e repressione delle irregolarità e degli illeciti	16.302.700,00	0,00	16.302.700,00	0,00	0,00
30300	Interessi attivi	1.731.750,11	77.528,37	1.731.750,11	23.091,66	22.847,41
30400	Altre entrate da redditi da capitale	200.000,00	0,00	200.000,00	0,00	0,00
30500	Rimborsi e altre entrate correnti	12.327.641,68	2.640.653,62	4.829.650,00	119.025,87	78.963,64
30000	Totale TITOLO 3	79.605.823,28	3.771.547,82	72.107.831,60	956.095,86	4.839.281,60
TITOLO 4 - Entrate in conto capitale						
40200	Contributi agli investimenti	960.700.404,49	407.477.117,30	375.972.932,75	230.378.827,51	265.423.894,09
40300	Altri trasferimenti in conto capitale	3.365.174,43	3.363.779,32	3.228.525,38	3.228.525,38	0,00
40400	Entrate da alienazione di beni materiali e immateriali	535.000,00	0,00	535.000,00	0,00	0,00
40500	Altre entrate in conto capitale	200.000,00	3.565.333,54	160.000,00	1.109.193,94	825.364,35
40000	Totale TITOLO 4	964.800.578,92	414.406.230,16	379.896.458,13	234.716.546,83	266.249.258,44

TITOLI E TIPOLOGIE DI ENTRATA		Anno successivo a quello cui si riferisce il rendiconto		Secondo anno successivo a quello cui si riferisce il rendiconto		Anni successivi
		Previsioni di competenza	Accertamenti	Previsioni di competenza del bilancio pluriennale	Accertamenti	Accertamenti
	TITOLO 5 - Entrate da riduzione di attività finanziarie					
50100	Alienazione di attività finanziarie	37.545,90	37.545,90	37.545,90	37.545,90	112.637,69
50200	Riscossione di crediti di breve termine	40.000.000,00	0,00	40.000.000,00	0,00	0,00
50300	Riscossione crediti di medio-lungo termine	7.005.026,22	1.424.216,99	6.000.000,00	899.262,22	449.918,81
50000	Totale TITOLO 5	47.042.572,12	1.461.762,89	46.037.545,90	936.808,12	562.556,50
	TITOLO 6 - Accensione prestiti					
60200	Accensione Prestiti a breve termine	0,00	0,00	0,00	0,00	0,00
60300	Accensione Mutui e altri finanziamenti a medio lungo termine	326.662.457,08	0,00	241.605.572,28	0,00	0,00
60000	Totale TITOLO 6	326.662.457,08	0,00	241.605.572,28	0,00	0,00
	TITOLO 7 - Anticipazioni da istituto tesoriere/cassiere					
70100	Anticipazioni da istituto tesoriere/cassiere	0,00	0,00	0,00	0,00	0,00
70000	Totale TITOLO 7	0,00	0,00	0,00	0,00	0,00
	TITOLO 9 - Entrate per conto terzi e partite di giro					
90100	Entrate per partite di giro	0,00	0,00	0,00	0,00	0,00
90200	Entrate per conto terzi	0,00	0,00	0,00	0,00	0,00
90000	Totale TITOLO 9	0,00	0,00	0,00	0,00	0,00
	TOTALE ACCERTAMENTI	10.925.633.607,00	551.757.498,04	10.089.489.404,20	285.187.805,99	584.368.912,66

IMPEGNI ASSUNTI NELL'ESERCIZIO DI RIFERIMENTO E NEGLI ESERCIZI PRECEDENTI IMPUTATI ALL'ANNO SUCCESSIVO CUI SI RIFERISCE IL RENDICONTO E SEGUENTI

TITOLI E MACROAGGREGATI DI SPESA		Anno successivo a quello cui si riferisce il rendiconto		Secondo anno successivo a quello cui si riferisce il rendiconto		Anni successivi
		Previsioni di competenza	Impegni	Previsioni di competenza del bilancio pluriennale	Impegni	Impegni
TITOLO 1 - Spese correnti						
101	Redditi da lavoro dipendente	207.847.640,98	32.779.924,41	193.251.605,89	15.314.924,52	0,00
102	Imposte e tasse a carico dell'ente	16.540.035,54	2.296.856,93	15.345.721,42	1.116.379,67	1.255,07
103	Acquisto di beni e servizi	805.309.366,43	686.823.886,98	762.669.045,93	609.980.292,16	5.359.441.728,24
104	Trasferimenti correnti	7.684.577.783,36	240.723.103,47	7.492.883.863,85	55.133.160,82	23.127.986,50
107	Interessi passivi	45.578.934,31	33.262.347,82	59.491.002,81	31.862.543,82	321.362.529,00
109	Rimborsi e poste correttive delle entrate	522.839.116,13	2.393.545,82	522.839.116,13	1.781.479,16	11.666,67
110	Altre spese correnti	270.236.786,94	151.801,32	216.423.909,88	0,00	0,00
100	Totale TITOLO 1	9.552.929.663,69	998.431.466,75	9.262.904.265,91	715.188.780,15	5.703.945.165,48
TITOLO 2 - Spese in conto capitale						
202	Investimenti fissi lordi e acquisto di terreni	204.229.687,41	83.383.243,07	114.024.685,13	28.558.569,64	6.086.294,10
203	Contributi agli investimenti	1.414.883.084,38	760.579.512,67	606.064.631,68	323.733.753,04	275.762.074,03
204	Altri trasferimenti in conto capitale	8.820.000,00	8.820.000,00	8.820.000,00	8.820.000,00	0,00
205	Altre spese in conto capitale	60.762.062,07	66,34	12.173.312,41	0,00	33.027,83
200	Totale TITOLO 2	1.688.694.833,86	852.782.822,08	741.082.629,22	361.112.322,68	281.881.395,96
TITOLO 3 - Spese per incremento attività finanziarie						
301	Acquisizioni di attività finanziarie	0,00	0,00	0,00	0,00	0,00
302	Concessione crediti di breve termine	40.000.000,00	0,00	40.000.000,00	0,00	0,00
303	Concessione crediti di medio-lungo termine	6.025.000,00	0,00	6.025.000,00	0,00	0,00
304	Altre spese per incremento di attività finanziarie	0,00	0,00	0,00	0,00	0,00
300	Totale TITOLO 3	46.025.000,00	0,00	46.025.000,00	0,00	0,00
TITOLO 4 - Rimborso prestiti						
401	Rimborso di titoli obbligazionari	3.800.000,00	3.800.000,00	3.800.000,00	3.800.000,00	145.600.000,00
402	Rimborso prestiti a breve termine	0,00	0,00	0,00	0,00	0,00
403	Rimborso mutui e altri finanziamenti a medio lungo termine	99.097.057,72	82.648.690,60	117.196.890,75	83.860.892,80	1.543.044.007,12
405	Fondi per rimborso prestiti	524.581.413,66	0,00	507.681.942,89	0,00	0,00

TITOLI E MACROAGGREGATI DI SPESA		Anno successivo a quello cui si riferisce il rendiconto		Secondo anno successivo a quello cui si riferisce il rendiconto		Anni successivi
		Previsioni di competenza	Impegni	Previsioni di competenza del bilancio pluriennale	Impegni	Impegni
400	Totale TITOLO 4	627.478.471,38	86.448.690,60	628.678.833,64	87.660.892,80	1.688.644.007,12
	TITOLO 5 - Chiusura anticipazioni ricevute da istituto tesoriere/cassiere					
501	Chiusura Anticipazioni ricevute da istituto tesoriere/cassiere	0,00	0,00	0,00	0,00	0,00
500	Totale TITOLO 5	0,00	0,00	0,00	0,00	0,00
	TITOLO 7 - Uscite per conto terzi e partite di giro					
701	Uscite per partite di giro	0,00	0,00	0,00	0,00	0,00
702	Uscite per conto terzi	0,00	0,00	0,00	0,00	0,00
700	Totale TITOLO 7	0,00	0,00	0,00	0,00	0,00
	TOTALE IMPEGNI	11.915.127.968,93	1.937.662.979,43	10.678.690.728,77	1.163.961.995,63	7.674.470.568,56



REGIONE TOSCANA
Giunta Regionale

Esercizio 2022

PROSPETTO DEI COSTI PER MISSIONE

MISSIONI	COMPONENTI NEGATIVI DELLA GESTIONE														Totale componenti negativi della gestione	
	Consumi materie prime		Prestazioni di servizi e Trasferimenti e contributi				Utilizzo di beni di terzi	Personale	Ammortamenti e svalutazioni			Accantonamenti		Oneri diversi di gestione		
	Acquisto di materie prime e/o beni di consumo	Variazioni nelle rimanenze di materie prime e/o beni di consumo (+/-)	Prestazioni di servizi	Trasferimenti correnti	Contributi agli investimenti ad Amministrazioni pubbliche	Contributi agli investimenti ad altri soggetti	Utilizzo beni di terzi	Personale	Ammortamenti immobilizzazioni immateriali	Ammortamenti immobilizzazioni materiali	Altre svalutazioni delle immobilizzazioni	Svalutazione dei crediti	Accantonamento per rischi	Altri accantonamenti		Oneri diversi di gestione
MISSIONE 01 Servizi istituzionali, generali e di gestione	822.476,30	16.292,89	47.981.748,83	33.079.691,56	12.218.971,86	44.500,00	2.834.239,93	88.476.810,00	14.590.503,19	11.687.463,67	0,00	136.444.711,43	36.168.642,92	299.969,94	11.181.265,58	395.806.983,50
MISSIONE 02 Giustizia	0,00	0,00	0,00	0,00	0,00	0,00	0,00	0,00	0,00	0,00	0,00	0,00	0,00	0,00	0,00	0,00
MISSIONE 03 Ordine pubblico e sicurezza	2.581,46	0,00	6.600,00	1.175.233,92	1.259.047,55	0,00	0,00	0,00	0,00	0,00	0,00	0,00	0,00	0,00	0,00	2.443.462,93
MISSIONE 04 Istruzione e diritto allo studio	0,00	0,00	161.995,43	88.389.939,65	12.681.308,51	0,00	0,00	1.836.013,25	0,00	0,00	0,00	0,00	0,00	0,00	0,00	103.059.256,84
MISSIONE 05 Tutela e valorizzazione dei beni e delle attività culturali	12.078,00	0,00	185.974,87	29.235.554,99	3.236.625,41	507.434,19	0,00	1.579.962,39	0,00	0,00	0,00	0,00	0,00	0,00	0,00	34.757.619,85
MISSIONE 06 Politiche giovanili, sport e tempo libero	0,00	0,00	335.941,85	4.022.187,04	37.950.793,85	0,00	0,00	0,00	0,00	0,00	0,00	0,00	0,00	0,00	0,00	32.308.912,74
MISSIONE 07 Turismo	0,00	0,00	59.075,94	37.247.416,31	2.287.577,09	0,00	0,00	0,00	0,00	0,00	0,00	0,00	0,00	0,00	0,00	39.694.069,34
MISSIONE 08 Assetto del territorio ed edilizia abitativa	0,00	0,00	25.774,90	949.217,19	29.926.861,28	17.095.779,25	0,00	2.822.072,39	0,00	0,00	0,00	0,00	0,00	0,00	52.325,03	50.852.020,04
MISSIONE 09 Sviluppo sostenibile e tutela del territorio e dell'ambiente	51.792,00	0,00	10.559.149,72	15.681.872,32	46.357.917,83	727.070,20	863,58	34.408.288,65	0,00	0,00	0,00	0,00	0,00	0,00	0,00	97.786.954,20
MISSIONE 10 Trasporti e diritto alla mobilità	2.883,17	0,00	663.770.459,76	117.744.871,50	28.276.841,92	59.078.553,99	0,00	5.909.212,06	0,00	0,00	0,00	0,00	0,00	0,00	0,00	874.782.822,40
MISSIONE 11 Soccorso civile	708,90	0,00	7.343.280,39	3.988.147,22	7.143.201,41	610.062,78	54.144,55	1.704.572,98	0,00	0,00	0,00	0,00	0,00	0,00	4.505,60	20.848.613,83
MISSIONE 12 Diritti sociali, politiche sociali e famiglia	113.097,39	0,00	4.724.391,30	106.713.543,21	9.839.891,50	0,00	0,00	3.277.804,95	0,00	0,00	0,00	0,00	0,00	0,00	0,00	124.668.728,35
MISSIONE 13 Tutela della salute	10.406.711,00	0,00	12.041.799,83	8.620.315,832	97.801.130,47	0,00	1.096.160,70	4.626.988,77	0,00	0,00	0,00	0,00	0,00	46.943.944,52	90.472.727,18	8.883.705.295,01
MISSIONE 14 Sviluppo economico e competitività	1.183,40	0,00	9.554.387,80	18.890.084,12	16.452.601,95	98.411.140,24	1.902,14	2.404.362,63	0,00	0,00	0,00	6.003.558,77	0,00	0,00	294.761,40	152.003.982,45
MISSIONE 15 Politiche per il lavoro e la formazione professionale	21.960,00	0,00	13.812.150,23	103.284.138,95	0,00	0,00	556.184,66	8.066.418,63	0,00	0,00	0,00	0,00	0,00	0,00	0,00	125.740.852,47
MISSIONE 16 Agricoltura, politiche agroalimentari e pesca	153.952,71	0,00	2.873.705,43	10.445.204,10	35.645.269,05	5.919.363,02	0,00	17.408.139,93	0,00	0,00	0,00	0,00	0,00	299.406,81	72.745.041,05	
MISSIONE 17 Energia e diversificazione delle fonti energetiche	0,00	0,00	6.992.553,18	1.161.426,24	12.311.609,77	5.760.419,87	0,00	0,00	0,00	0,00	0,00	146.199,75	0,00	0,00	0,00	26.372.208,81
MISSIONE 18 Relazioni con le altre autonomie territoriali e locali	0,00	0,00	0,00	32.369.855,41	8.593.110,62	0,00	0,00	1.383.091,07	0,00	0,00	0,00	0,00	0,00	0,00	0,00	42.346.057,10
MISSIONE 19 Relazioni internazionali	0,00	0,00	929.808,07	15.983.848,96	1.355.753,12	2.269.314,26	0,00	3.676,14	0,00	0,00	0,00	0,00	0,00	0,00	0,00	20.537.400,55
MISSIONE 20 Fondi e accantonamenti	0,00	0,00	0,00	0,00	0,00	0,00	0,00	0,00	0,00	0,00	0,00	0,00	0,00	0,00	0,00	0,00
MISSIONE 21 Debito pubblico	0,00	0,00	0,00	0,00	0,00	0,00	0,00	0,00	0,00	0,00	0,00	0,00	0,00	0,00	0,00	0,00
MISSIONE 22 Anticipazioni finanziarie	0,00	0,00	0,00	0,00	0,00	0,00	0,00	0,00	0,00	0,00	0,00	0,00	0,00	0,00	0,00	0,00
MISSIONE 23 Servizi per conto terzi	0,00	0,00	0,00	0,00	0,00	0,00	0,00	0,00	0,00	0,00	0,00	0,00	0,00	0,00	0,00	0,00
TOTALE COSTIONERI	11.589.424,33	16.292,89	781.358.797,53	9.240.667.065	353.413.503,19	190.423.627,80	4.543.494,96	163.897.103,74	14.590.503,19	11.687.463,67	0,00	142.594.469,95	36.168.642,92	47.203.910,46	102.304.991,60	11.100.459.291,46



REGIONE TOSCANA
Giunta Regionale

Esercizio 2022

PROSPETTO DEI COSTI PER MISSIONE

MISSIONI	ONERI FINANZIARI		RETTIFICHE DI VALORE ATTIVITA' FINANZIARIE		COMPONENTI ED ONERI STRAORDINARI				IMPOSTE		TOTALE COSTI DI PER MISSIONE	
	Oneri finanziari	Totale Oneri finanziari	Svalutazioni	Totale rettifiche di valore attività finanziarie	Oneri straordinari				Totale Oneri straordinari	Imposte		Totale Imposte
			Svalutazioni		Sopravvenienze passive e insussistenza dell'istituto	Minusvalenze patrimoniali	Trasferimenti in conto capitale	Altri oneri straordinari		Imposte		
MISSIONE 01	0,00	0,00	1.313.742,53	1.313.742,53	63.459.512,57	744.837,88	0,00	227.752,32	64.432.102,77	5.614.049,80	5.614.049,80	467.165.878,60
MISSIONE 02	0,00	0,00	0,00	0,00	0,00	0,00	0,00	0,00	0,00	0,00	0,00	0,00
MISSIONE 03	0,00	0,00	0,00	0,00	0,00	0,00	0,00	0,00	0,00	0,00	0,00	2.443.462,33
MISSIONE 04	0,00	0,00	0,00	0,00	0,00	0,00	0,00	0,00	0,00	122.896,91	122.896,91	103.182.153,75
MISSIONE 05	0,00	0,00	0,00	0,00	0,00	0,00	0,00	0,00	0,00	95.734,23	95.734,23	34.853.354,08
MISSIONE 06	0,00	0,00	0,00	0,00	0,00	0,00	0,00	0,00	0,00	0,00	0,00	32.308.912,74
MISSIONE 07	0,00	0,00	0,00	0,00	0,00	0,00	0,00	0,00	0,00	0,00	0,00	39.694.969,34
MISSIONE 08	0,00	0,00	0,00	0,00	298.961,47	0,00	0,00	0,00	298.961,47	175.691,20	175.691,20	51.326.662,71
MISSIONE 09	0,00	0,00	0,00	0,00	484.744,05	0,00	0,00	78.031,88	562.775,93	1.623.339,78	1.623.339,78	99.973.069,91
MISSIONE 10	0,00	0,00	0,00	0,00	4.475.546,53	0,00	0,00	0,00	4.475.546,53	390.923,51	390.923,51	879.649.292,44
MISSIONE 11	0,00	0,00	0,00	0,00	0,00	0,00	0,00	0,00	0,00	116.185,26	116.185,26	20.964.799,09
MISSIONE 12	0,00	0,00	0,00	0,00	0,00	0,00	0,00	0,00	0,00	779.471,51	779.471,51	125.448.199,86
MISSIONE 13	0,00	0,00	0,00	0,00	2.922.335,19	0,00	133.539.270,60	0,00	136.461.605,79	900.890,67	900.890,67	9.021.067.791,1
MISSIONE 14	0,00	0,00	3.405.348,52	3.405.348,52	25.731.283,31	0,00	0,00	0,00	25.731.283,31	161.005,41	161.005,41	181.301.619,69
MISSIONE 15	0,00	0,00	0,00	0,00	1.745.403,62	0,00	0,00	0,00	1.745.403,62	531.527,79	531.527,79	128.017.783,88
MISSIONE 16	6.427,77	6.427,77	0,00	0,00	41.285,04	0,00	0,00	0,00	41.285,04	1.163.735,37	1.163.735,37	73.956.489,23
MISSIONE 17	0,00	0,00	0,00	0,00	111.025,93	0,00	0,00	0,00	111.025,93	0,00	0,00	26.483.234,74
MISSIONE 18	0,00	0,00	0,00	0,00	0,00	0,00	0,00	0,00	0,00	89.994,93	89.994,93	42.436.052,03
MISSIONE 19	0,00	0,00	0,00	0,00	0,00	0,00	0,00	0,00	0,00	411,93	411,93	20.537.812,48
MISSIONE 20	0,00	0,00	0,00	0,00	0,00	0,00	0,00	0,00	0,00	0,00	0,00	0,00
MISSIONE 20	37.131.049,34	37.131.049,34	0,00	0,00	0,00	0,00	0,00	0,00	0,00	0,00	0,00	37.131.049,34
MISSIONE 60	0,00	0,00	0,00	0,00	0,00	0,00	0,00	0,00	0,00	0,00	0,00	0,00
MISSIONE 99	0,00	0,00	0,00	0,00	0,00	0,00	0,00	0,00	0,00	0,00	0,00	0,00
TOTALE COSTIONERI	37.137.477,11	37.137.477,11	4.719.091,05	4.719.091,05	99.270.097,71	744.837,88	133.539.270,60	305.784,20	233.859.990,36	11.765.856,30	11.765.856,30	11.387.941.708

Allegato i) al Rendiconto - Politica regionale unitaria

CONTO DEL BILANCIO - GESTIONE DELLE SPESE
RIPARTIZIONE PER MISSIONI e PROGRAMMI DELLA POLITICA REGIONALE UNITARIA
(solo per le Regioni)

MISSIONE, PROGRAMMA, TITOLO	DENOMINAZIONE	RESIDUI PASSIVI AL 1/1/2022 (RS)		PAGAMENTI IN C/RESIDUI (PR)		RIACCERTAMENTO RESIDUI (R)		ECONOMIE DI COMPETENZA (ECP= CP- I- FPV)	RESIDUI PASSIVI DA ESERCIZI PRECEDENTI (EP=RS-PR+R)		
		PREVISIONI DEFINITIVE DI COMPETENZA (CP)		PAGAMENTI IN C/COMPETENZA (PC)		IMPEGNI (I)			RESIDUI PASSIVI DA ESERCIZIO DI COMPETENZA (EC= I- PC)		
		PREVISIONI DEFINITIVE DI CASSA (CS)		TOTALE PAGAMENTI (TP=PR+PC)		FONDO PLURIENNALE VINCOLATO (FPV)			TOTALE RESIDUI PASSIVI DA RIPORTARE (TR=EP+EC)		
MISSIONE 01 Servizi istituzionali, generali e di gestione											
0101 Programma 01 Organi istituzionali											
Titolo 1	Spese correnti	RS	0,00	PR	0,00	R	0,00	ECP	10.000,00	EP	0,00
		CP	10.000,00	PC	0,00	I	0,00			EC	0,00
		CS	10.000,00	TP	0,00	FPV	0,00			TR	0,00
Titolo 2	Spese in conto capitale	RS	0,00	PR	0,00	R	0,00	ECP	0,00	EP	0,00
		CP	0,00	PC	0,00	I	0,00			EC	0,00
		CS	0,00	TP	0,00	FPV	0,00			TR	0,00
Totale Programma	01 Organi istituzionali	RS	0,00	PR	0,00	R	0,00	ECP	10.000,00	EP	0,00
		CP	10.000,00	PC	0,00	I	0,00			EC	0,00
		CS	10.000,00	TP	0,00	FPV	0,00			TR	0,00
0103 Programma 03 Gestione economica, finanziaria, programmazione, provveditorato											
Titolo 1	Spese correnti	RS	485.964,82	PR	78.810,02	R	407.154,80	ECP	538.339,99	EP	0,00
		CP	1.140.201,67	PC	161.863,41	I	534.414,55			EC	372.551,14
		CS	1.219.011,69	TP	240.673,43	FPV	67.447,13			TR	372.551,14
Titolo 2	Spese in conto capitale	RS	0,00	PR	0,00	R	0,00	ECP	3.075.529,94	EP	0,00
		CP	3.150.010,94	PC	0,00	I	74.481,00			EC	74.481,00
		CS	3.150.010,94	TP	0,00	FPV	0,00			TR	74.481,00
Titolo 3	Spese per incremento di attività finanziarie	RS	0,00	PR	0,00	R	0,00	ECP	0,00	EP	0,00
		CP	0,00	PC	0,00	I	0,00			EC	0,00
		CS	0,00	TP	0,00	FPV	0,00			TR	0,00
Totale Programma	03 Gestione economica, finanziaria, programmazione, provveditorato	RS	485.964,82	PR	78.810,02	R	407.154,80	ECP	3.613.869,93	EP	0,00
		CP	4.290.212,61	PC	161.863,41	I	608.895,55			EC	447.032,14
		CS	4.369.022,63	TP	240.673,43	FPV	67.447,13			TR	447.032,14
0105 Programma 05 Gestione dei beni demaniali e patrimoniali											
Titolo 1	Spese correnti	RS	0,00	PR	0,00	R	0,00	ECP	0,00	EP	0,00
		CP	0,00	PC	0,00	I	0,00			EC	0,00
		CS	0,00	TP	0,00	FPV	0,00			TR	0,00
Titolo 2	Spese in conto capitale	RS	124.217,19	PR	0,00	R	124.217,19	ECP	162.241,85	EP	0,00
		CP	293.107,63	PC	130.865,78	I	130.865,78			EC	0,00
		CS	293.107,63	TP	130.865,78	FPV	0,00			TR	0,00
Totale Programma	05 Gestione dei beni demaniali e patrimoniali	RS	124.217,19	PR	0,00	R	124.217,19	ECP	162.241,85	EP	0,00
		CP	293.107,63	PC	130.865,78	I	130.865,78			EC	0,00
		CS	293.107,63	TP	130.865,78	FPV	0,00			TR	0,00
0108 Programma 08 Statistica e sistemi informativi											
Titolo 1	Spese correnti	RS	1.103.740,08	PR	132.219,51	R	970.363,09	ECP	475.671,36	EP	1.157,48
		CP	1.380.422,53	PC	721.332,16	I	904.751,17			EC	183.419,01
		CS	1.513.799,52	TP	853.551,67	FPV	0,00			TR	184.576,49
Titolo 2	Spese in conto capitale	RS	3.332.435,13	PR	588.087,90	R	2.369.082,40	ECP	861.905,17	EP	375.264,83
		CP	3.828.493,24	PC	2.168.024,07	I	2.966.588,07			EC	798.564,00
		CS	4.791.845,97	TP	2.756.111,97	FPV	0,00			TR	1.173.828,83
Totale Programma	08 Statistica e sistemi informativi	RS	4.436.175,21	PR	720.307,41	R	3.339.445,49	ECP	1.337.576,53	EP	376.422,31
		CP	5.208.915,77	PC	2.889.356,23	I	3.871.339,24			EC	981.983,01
		CS	6.305.645,49	TP	3.609.663,64	FPV	0,00			TR	1.358.405,32
0109 Programma 09 Assistenza tecnico-amministrativa agli enti locali											
Titolo 1	Spese correnti	RS	0,00	PR	0,00	R	0,00	ECP	36.456,00	EP	0,00
		CP	36.456,00	PC	0,00	I	0,00			EC	0,00
		CS	36.456,00	TP	0,00	FPV	0,00			TR	0,00
Titolo 2	Spese in conto capitale	RS	0,00	PR	0,00	R	0,00	ECP	0,00	EP	0,00
		CP	0,00	PC	0,00	I	0,00			EC	0,00
		CS	0,00	TP	0,00	FPV	0,00			TR	0,00
Totale Programma	09 Assistenza tecnico-amministrativa agli enti locali	RS	0,00	PR	0,00	R	0,00	ECP	36.456,00	EP	0,00
		CP	36.456,00	PC	0,00	I	0,00			EC	0,00
		CS	36.456,00	TP	0,00	FPV	0,00			TR	0,00

Allegato i) al Rendiconto - Politica regionale unitaria

CONTO DEL BILANCIO - GESTIONE DELLE SPESE
RIPARTIZIONE PER MISSIONI e PROGRAMMI DELLA POLITICA REGIONALE UNITARIA
(solo per le Regioni)

MISSIONE, PROGRAMMA, TITOLO	DENOMINAZIONE	RESIDUI PASSIVI AL 1/1/2022 (RS)		PAGAMENTI IN C/RESIDUI (PR)		RIACCERTAMENTO RESIDUI (R)		ECONOMIE DI COMPETENZA (ECP= CP- I- FPV)	RESIDUI PASSIVI DA ESERCIZI PRECEDENTI (EP=RS-PR+R)		
		PREVISIONI DEFINITIVE DI COMPETENZA (CP)		PAGAMENTI IN C/COMPETENZA (PC)		IMPEGNI (I)			RESIDUI PASSIVI DA ESERCIZIO DI COMPETENZA (EC= I- PC)		
		PREVISIONI DEFINITIVE DI CASSA (CS)		TOTALE PAGAMENTI (TP=PR+PC)		FONDO PLURIENNALE VINCOLATO (FPV)			TOTALE RESIDUI PASSIVI DA RIPORTARE (TR=EP+EC)		
0111	Programma 11	Altri servizi generali									
TITOLO 1	Spese correnti	RS	0,00	PR	0,00	R	0,00		EP	0,00	
		CP	1.006,78	PC	0,00	I	0,00	ECP	1.006,78	EC	0,00
		CS	1.006,78	TP	0,00	FPV	0,00			TR	0,00
TITOLO 2	Spese in conto capitale	RS	0,00	PR	0,00	R	0,00		EP	0,00	
		CP	0,00	PC	0,00	I	0,00	ECP	0,00	EC	0,00
		CS	0,00	TP	0,00	FPV	0,00			TR	0,00
Totale Programma	11 Altri servizi generali	RS	0,00	PR	0,00	R	0,00		EP	0,00	
		CP	1.006,78	PC	0,00	I	0,00	ECP	1.006,78	EC	0,00
		CS	1.006,78	TP	0,00	FPV	0,00			TR	0,00
TOTALE MISSIONE 01		RS	5.046.357,22	PR	799.117,43	R	- 3.870.817,48		EP	376.422,31	
	<i>Servizi istituzionali, generali e di gestione</i>	CP	9.839.698,79	PC	3.182.085,42	I	4.511.100,57	ECP	5.161.151,09	EC	1.429.015,15
		CS	11.015.238,53	TP	3.981.202,85	FPV	67.447,13			TR	1.805.437,46
MISSIONE 04 Istruzione e diritto allo studio											
0401	Programma 01	Istruzione prescolastica									
TITOLO 1	Spese correnti	RS	4.512.258,27	PR	0,00	R	- 4.512.258,27		EP	0,00	
		CP	3.558.137,70	PC	3.534.176,60	I	3.534.176,60	ECP	23.961,10	EC	0,00
		CS	3.558.137,70	TP	3.534.176,60	FPV	0,00			TR	0,00
TITOLO 2	Spese in conto capitale	RS	13.193,30	PR	0,00	R	- 13.193,30		EP	0,00	
		CP	13.193,30	PC	0,00	I	0,00	ECP	13.193,30	EC	0,00
		CS	13.193,30	TP	0,00	FPV	0,00			TR	0,00
TITOLO 3	Spese per incremento di attività finanziarie	RS	0,00	PR	0,00	R	0,00		EP	0,00	
		CP	0,00	PC	0,00	I	0,00	ECP	0,00	EC	0,00
		CS	0,00	TP	0,00	FPV	0,00			TR	0,00
Totale Programma	01 Istruzione prescolastica	RS	4.525.451,57	PR	0,00	R	- 4.525.451,57		EP	0,00	
		CP	3.571.331,00	PC	3.534.176,60	I	3.534.176,60	ECP	37.154,40	EC	0,00
		CS	3.571.331,00	TP	3.534.176,60	FPV	0,00			TR	0,00
0402	Programma 02	Altri ordini di istruzione non universitaria									
TITOLO 1	Spese correnti	RS	141.217,26	PR	962,14	R	- 140.255,12		EP	0,00	
		CP	268.459,87	PC	-	I	74.804,20	ECP	186.364,11	EC	74.804,20
		CS	269.422,01	TP	962,14	FPV	7.291,56			TR	74.804,20
TITOLO 2	Spese in conto capitale	RS	0,00	PR	0,00	R	0,00		EP	0,00	
		CP	0,00	PC	0,00	I	0,00	ECP	0,00	EC	0,00
		CS	0,00	TP	0,00	FPV	0,00			TR	0,00
TITOLO 3	Spese per incremento di attività finanziarie	RS	0,00	PR	0,00	R	0,00		EP	0,00	
		CP	0,00	PC	0,00	I	0,00	ECP	0,00	EC	0,00
		CS	0,00	TP	0,00	FPV	0,00			TR	0,00
Totale Programma	02 Altri ordini di istruzione non universitaria	RS	141.217,26	PR	962,14	R	- 140.255,12		EP	0,00	
		CP	268.459,87	PC	0,00	I	74.804,20	ECP	186.364,11	EC	74.804,20
		CS	269.422,01	TP	962,14	FPV	7.291,56			TR	74.804,20
0404	Programma 04	Istruzione universitaria									
TITOLO 1	Spese correnti	RS	1.655.276,56	PR	312.249,86	R	- 1.343.026,70		EP	0,00	
		CP	4.129.155,49	PC	3.339.815,95	I	3.947.438,87	ECP	181.716,62	EC	607.622,92
		CS	4.441.405,35	TP	3.652.065,81	FPV	0,00			TR	607.622,92
TITOLO 2	Spese in conto capitale	RS	0,00	PR	0,00	R	0,00		EP	0,00	
		CP	0,00	PC	0,00	I	0,00	ECP	0,00	EC	0,00
		CS	0,00	TP	0,00	FPV	0,00			TR	0,00
TITOLO 3	Spese per incremento di attività finanziarie	RS	0,00	PR	0,00	R	0,00		EP	0,00	
		CP	0,00	PC	0,00	I	0,00	ECP	0,00	EC	0,00
		CS	0,00	TP	0,00	FPV	0,00			TR	0,00
Totale Programma	04 Istruzione universitaria	RS	1.655.276,56	PR	312.249,86	R	- 1.343.026,70		EP	0,00	
		CP	4.129.155,49	PC	3.339.815,95	I	3.947.438,87	ECP	181.716,62	EC	607.622,92
		CS	4.441.405,35	TP	3.652.065,81	FPV	0,00			TR	607.622,92

Allegato i) al Rendiconto - Politica regionale unitaria

CONTO DEL BILANCIO - GESTIONE DELLE SPESE
RIPARTIZIONE PER MISSIONI e PROGRAMMI DELLA POLITICA REGIONALE UNITARIA
(solo per le Regioni)

MISSIONE, PROGRAMMA, TITOLO	DENOMINAZIONE	RESIDUI PASSIVI AL 1/1/2022 (RS)		PAGAMENTI IN C/RESIDUI (PR)		RIACCERTAMENTO RESIDUI (R)		ECONOMIE DI COMPETENZA (ECP= CP- I-FPV)	RESIDUI PASSIVI DA ESERCIZI PRECEDENTI (EP=RS-PR+R)	
		PREVISIONI DEFINITIVE DI COMPETENZA (CP)		PAGAMENTI IN C/COMPETENZA (PC)		IMPEGNI (I)			RESIDUI PASSIVI DA ESERCIZIO DI COMPETENZA (EC= I- PC)	
		PREVISIONI DEFINITIVE DI CASSA (CS)		TOTALE PAGAMENTI (TP=PR+PC)		FONDO PLURIENNALE VINCOLATO (FPV)			TOTALE RESIDUI PASSIVI DA RIPORTARE (TR=EP+EC)	
0405	Programma 05 Istruzione tecnica superiore									
Titolo 1	Spese correnti	RS 132,28	PR 0,00	R 132,28	CP 5.005,13	PC 0,00	I 0,00	ECP 2.827,22	EP 264,56	EC 0,00
		CS 5.269,69	TP 0,00	FPV 2.177,91					TR 264,56	
Titolo 2	Spese in conto capitale	RS 0,00	PR 0,00	R 0,00	CP 0,00	PC 0,00	I 0,00	ECP 0,00	EP 0,00	EC 0,00
		CS 0,00	TP 0,00	FPV 0,00					TR 0,00	
Titolo 3	Spese per incremento di attività finanziarie	RS 0,00	PR 0,00	R 0,00	CP 0,00	PC 0,00	I 0,00	ECP 0,00	EP 0,00	EC 0,00
		CS 0,00	TP 0,00	FPV 0,00					TR 0,00	
Totale Programma	05 Istruzione tecnica superiore	RS 132,28	PR 0,00	R 132,28	CP 5.005,13	PC 0,00	I 0,00	ECP 2.827,22	EP 264,56	EC 0,00
		CS 5.269,69	TP 0,00	FPV 2.177,91					TR 264,56	
0406	Programma 06 Servizi ausiliari all'istruzione									
Titolo 1	Spese correnti	RS 2.749.380,96	PR 509.514,53	R - 2.115.511,06	CP 1.906.979,77	PC 998.595,43	I 1.668.983,26	ECP 99.636,07	EP 124.355,37	EC 670.387,83
		CS 2.540.849,67	TP 1.508.109,96	FPV 138.360,44					TR 794.743,20	
Titolo 2	Spese in conto capitale	RS 181.982,18	PR 116.867,60	R - 65.014,15	CP 45.214,42	PC 116.867,60	I 18.900,43	ECP 464,12	EP 0,43	EC 18.900,43
		CS 162.082,45	TP 116.867,60	FPV 25.849,87					TR 18.900,86	
Titolo 3	Spese per incremento di attività finanziarie	RS 0,00	PR 0,00	R 0,00	CP 0,00	PC 0,00	I 0,00	ECP 0,00	EP 0,00	EC 0,00
		CS 0,00	TP 0,00	FPV 0,00					TR 0,00	
Totale Programma	06 Servizi ausiliari all'istruzione	RS 2.931.263,14	PR 626.382,13	R - 2.180.525,21	CP 1.952.194,19	PC 998.595,43	I 1.687.883,69	ECP 100.100,19	EP 124.355,80	EC 689.288,26
		CS 2.702.932,12	TP 1.624.977,56	FPV 164.210,31					TR 813.644,06	
TOTALE MISSIONE 04	Istruzione e diritto allo studio	RS 9.253.340,81	PR 939.594,13	R - 8.189.126,32	CP 9.926.145,68	PC 7.872.587,98	I 9.244.303,36	ECP 508.162,54	EP 124.620,36	EC 1.371.715,38
		CS 10.990.360,17	TP 8.812.182,11	FPV 173.679,78					TR 1.496.335,74	
MISSIONE 05	Tutela e valorizzazione dei beni e delle attività culturali									
0501	Programma 01 Valorizzazione dei beni di interesse storico									
Titolo 1	Spese correnti	RS 0,00	PR 0,00	R 0,00	CP 0,00	PC 0,00	I 0,00	ECP 0,00	EP 0,00	EC 0,00
		CS 0,00	TP 0,00	FPV 0,00					TR 0,00	
Titolo 2	Spese in conto capitale	RS 15.428.567,18	PR 347.474,63	R - 14.885.104,44	CP 7.224.540,57	PC 621.503,95	I 2.362.660,84	ECP 2.702.834,40	EP 195.988,11	EC 1.741.156,89
		CS 7.768.003,31	TP 968.978,58	FPV 2.159.045,33					TR 1.937.145,00	
Titolo 3	Spese per incremento di attività finanziarie	RS 0,00	PR 0,00	R 0,00	CP 0,00	PC 0,00	I 0,00	ECP 0,00	EP 0,00	EC 0,00
		CS 0,00	TP 0,00	FPV 0,00					TR 0,00	
Totale Programma	01 Valorizzazione dei beni di interesse storico	RS 15.428.567,18	PR 347.474,63	R - 14.885.104,44	CP 7.224.540,57	PC 621.503,95	I 2.362.660,84	ECP 2.702.834,40	EP 195.988,11	EC 1.741.156,89
		CS 7.768.003,31	TP 968.978,58	FPV 2.159.045,33					TR 1.937.145,00	
TOTALE MISSIONE 05	Tutela e valorizzazione dei beni e delle attività culturali	RS 15.428.567,18	PR 347.474,63	R - 14.885.104,44	CP 7.224.540,57	PC 621.503,95	I 2.362.660,84	ECP 2.702.834,40	EP 195.988,11	EC 1.741.156,89
		CS 7.768.003,31	TP 968.978,58	FPV 2.159.045,33					TR 1.937.145,00	

Allegato i) al Rendiconto - Politica regionale unitaria

CONTO DEL BILANCIO - GESTIONE DELLE SPESE
RIPARTIZIONE PER MISSIONI e PROGRAMMI DELLA POLITICA REGIONALE UNITARIA
(solo per le Regioni)

MISSIONE, PROGRAMMA, TITOLO	DENOMINAZIONE	RESIDUI PASSIVI AL 1/1/2022 (RS)		PAGAMENTI IN C/RESIDUI (PR)		RIACCERTAMENTO RESIDUI (R)		RESIDUI PASSIVI DA ESERCIZI PRECEDENTI (EP=RS-PR+R)		
		PREVISIONI DEFINITIVE DI COMPETENZA (CP)		PAGAMENTI IN C/COMPETENZA (PC)		IMPEGNI (I)		RESIDUI PASSIVI DA ESERCIZIO DI COMPETENZA (EC= I - PC)		
		PREVISIONI DEFINITIVE DI CASSA (CS)		TOTALE PAGAMENTI (TP=PR+PC)		FONDO PLURIENNALE VINCOLATO (FPV)		TOTALE RESIDUI PASSIVI DA RIPORTARE (TR=EP+EC)		
MISSIONE	07	Turismo								
0701	Programma	01 Sviluppo e la valorizzazione del turismo								
Titolo 1	Spese correnti	RS	3.641.831,88	PR	0,00	R	- 3.641.831,88	EP	0,00	
		CP	4.641.831,88	PC	4.641.831,88	I	4.641.831,88	EC	0,00	
		CS	4.641.831,88	TP	4.641.831,88	FPV	-	TR	0,00	
Titolo 2	Spese in conto capitale	RS	4.287.017,83	PR	0,00	R	- 4.287.017,83	EP	0,00	
		CP	4.287.017,83	PC	0,00	I	0,00	EC	0,00	
		CS	4.287.017,83	TP	0,00	FPV	4.287.017,83	TR	0,00	
Titolo 3	Spese per incremento di attività finanziarie	RS	0,00	PR	0,00	R	0,00	EP	0,00	
		CP	0,00	PC	0,00	I	0,00	EC	0,00	
		CS	0,00	TP	0,00	FPV	0,00	TR	0,00	
Totale Programma	01 Sviluppo e la valorizzazione del turismo	RS	7.928.849,71	PR	0,00	R	- 7.928.849,71	EP	0,00	
		CP	8.928.849,71	PC	4.641.831,88	I	4.641.831,88	EC	0,00	
		CS	8.928.849,71	TP	4.641.831,88	FPV	4.287.017,83	TR	0,00	
TOTALE MISSIONE 07	Turismo	RS	7.928.849,71	PR	0,00	R	- 7.928.849,71	EP	0,00	
		CP	8.928.849,71	PC	4.641.831,88	I	4.641.831,88	EC	0,00	
		CS	8.928.849,71	TP	4.641.831,88	FPV	4.287.017,83	TR	0,00	
MISSIONE	09	Sviluppo sostenibile e tutela del territorio e dell'ambiente								
0901	Programma	01 Difesa del suolo								
Titolo 1	Spese correnti	RS	7.145,65	PR	1.279,52	R	- 5.866,13	EP	0,00	
		CP	96.765,98	PC	1.678,70	I	4.258,62	EC	2.579,92	
		CS	98.045,50	TP	2.958,22	FPV	0,00	TR	2.579,92	
Titolo 2	Spese in conto capitale	RS	1.817.129,69	PR	323.918,11	R	- 1.493.211,58	EP	-	
		CP	2.562.670,77	PC	1.753.924,93	I	1.799.804,25	EC	45.879,32	
		CS	2.886.588,88	TP	2.077.843,04	FPV	276.486,97	TR	45.879,32	
Titolo 3	Spese per incremento di attività finanziarie	RS	0,00	PR	0,00	R	0,00	EP	0,00	
		CP	0,00	PC	0,00	I	0,00	EC	0,00	
		CS	0,00	TP	0,00	FPV	0,00	TR	0,00	
Totale Programma	01 Difesa del suolo	RS	1.824.275,34	PR	325.197,63	R	-1.499.077,71	EP	0,00	
		CP	2.659.436,75	PC	1.755.603,63	I	1.804.062,87	EC	48.459,24	
		CS	2.984.634,38	TP	2.080.801,26	FPV	276.486,97	TR	48.459,24	
0902	Programma	02 Tutela, valorizzazione e recupero ambientale								
Titolo 1	Spese correnti	RS	116.694,04	PR	107.085,46	R	-9.580,99	EP	27,59	
		CP	1.240.835,52	PC	736.373,98	I	760.871,39	EC	24.497,41	
		CS	1.347.948,57	TP	843.459,44	FPV	0,00	TR	24.525,00	
Titolo 2	Spese in conto capitale	RS	0,00	PR	909701,25	R	909701,25	EP	0,00	
		CP	1370636,83	PC	1370635,88	I	1370635,88	EC	0,00	
		CS	2280338,08	TP	2280337,13	FPV	0,00	TR	0,00	
Titolo 3	Spese per incremento di attività finanziarie	RS	0,00	PR	0,00	R	0,00	EP	0,00	
		CP	0,00	PC	0,00	I	0,00	EC	0,00	
		CS	0,00	TP	0,00	FPV	0,00	TR	0,00	
Totale Programma	02 Tutela, valorizzazione e recupero ambientale	RS	116.694,04	PR	1.016.786,71	R	900.120,26	EP	27,59	
		CP	2.611.472,35	PC	2.107.009,86	I	2.131.507,27	EC	24.497,41	
		CS	3.628.286,65	TP	3.123.796,57	FPV	0,00	TR	24.525,00	
TOTALE MISSIONE 09	Sviluppo sostenibile e tutela del territorio e dell'ambiente	RS	1.940.969,28	PR	1.341.984,34	R	-598.957,45	EP	27,59	
		CP	5.270.909,10	PC	3.862.613,49	I	3.935.570,14	EC	72.956,65	
		CS	6.612.921,03	TP	5.204.597,83	FPV	276.486,97	TR	72.984,24	

Allegato i) al Rendiconto - Politica regionale unitaria

CONTO DEL BILANCIO - GESTIONE DELLE SPESE
RIPARTIZIONE PER MISSIONI e PROGRAMMI DELLA POLITICA REGIONALE UNITARIA
(solo per le Regioni)

MISSIONE, PROGRAMMA, TITOLO	DENOMINAZIONE	RESIDUI PASSIVI AL 1/1/2022 (RS)		PAGAMENTI IN C/RESIDUI (PR)		RIACCERTAMENTO RESIDUI (R)		ECONOMIE DI COMPETENZA (ECP= CP- I-FPV)	RESIDUI PASSIVI DA ESERCIZI PRECEDENTI (EP=RS-PR+R)		
		PREVISIONI DEFINITIVE DI COMPETENZA (CP)		PAGAMENTI IN C/COMPETENZA (PC)		IMPEGNI (I)			RESIDUI PASSIVI DA ESERCIZIO DI COMPETENZA (EC= I - PC)		
		PREVISIONI DEFINITIVE DI CASSA (CS)		TOTALE PAGAMENTI (TP=PR+PC)		FONDO PLURIENNALE VINCOLATO (FPV)			TOTALE RESIDUI PASSIVI DA RIPORTARE (TR=EP+EC)		
MISSIONE 10 Trasporti e diritto alla mobilità											
1005	Programma 05	Viabilità e infrastrutture stradali									
Titolo 1	Spese correnti	RS	0,00	PR	0,00	R	0,00		EP	0,00	
		CP	0,00	PC	0,00	I	0,00	ECP	0,00	EC	0,00
		CS	0,00	TP	0,00	FPV	0,00		TR	0,00	
Titolo 2	Spese in conto capitale	RS	21.479.062,42	PR	1.228.879,38	R	-19.904.194,91		EP	345.988,13	
		CP	15.029.726,06	PC	699.535,36	I	1.858.769,39	ECP	986.408,82	EC	1.159.234,03
		CS	16.604.593,57	TP	1.928.414,74	FPV	12.184.547,85		TR	1.505.222,16	
Titolo 3	Spese per incremento di attività finanziarie	RS	0,00	PR	0,00	R	0,00		EP	0,00	
		CP	0,00	PC	0,00	I	0,00	ECP	0,00	EC	0,00
		CS	0,00	TP	0,00	FPV	0,00		TR	0,00	
Totale Programma	05 Viabilità e infrastrutture stradali	RS	21.479.062,42	PR	1.228.879,38	R	-19.904.194,91		EP	345.988,13	
		CP	15.029.726,06	PC	699.535,36	I	1.858.769,39	ECP	986.408,82	EC	1.159.234,03
		CS	16.604.593,57	TP	1.928.414,74	FPV	12.184.547,85		TR	1.505.222,16	
TOTALE MISSIONE 10		RS	21.479.062,42	PR	1.228.879,38	R	-19.904.194,91		EP	345.988,13	
		CP	15.029.726,06	PC	699.535,36	I	1.858.769,39	ECP	986.408,82	EC	1.159.234,03
		CS	16.604.593,57	TP	1.928.414,74	FPV	12.184.547,85		TR	1.505.222,16	
MISSIONE 12 Diritti sociali, politiche sociali e famiglia											
1201	Programma 01	Interventi per l'infanzia e i minori e per asili nido									
Titolo 1	Spese correnti	RS	4.870.644,11	PR	124.063,50	R	- 4.738.144,57		EP	8.436,04	
		CP	9.750.926,27	PC	1.496.728,94	I	9.411.153,31	ECP	163.521,34	EC	7.914.424,37
		CS	9.883.425,81	TP	1.620.792,44	FPV	176.251,62		TR	7.922.860,41	
Titolo 2	Spese in conto capitale	RS	0,00	PR	0,00	R	0,00		EP	0,00	
		CP	0,00	PC	0,00	I	0,00	ECP	0,00	EC	0,00
		CS	0,00	TP	0,00	FPV	0,00		TR	0,00	
Titolo 3	Spese per incremento di attività finanziarie	RS	0,00	PR	0,00	R	0,00		EP	0,00	
		CP	0,00	PC	0,00	I	0,00	ECP	0,00	EC	0,00
		CS	0,00	TP	0,00	FPV	0,00		TR	0,00	
Totale Programma	01 Interventi per l'infanzia e i minori e per asili nido	RS	4.870.644,11	PR	124.063,50	R	- 4.738.144,57		EP	8.436,04	
		CP	9.750.926,27	PC	1.496.728,94	I	9.411.153,31	ECP	163.521,34	EC	7.914.424,37
		CS	9.883.425,81	TP	1.620.792,44	FPV	176.251,62		TR	7.922.860,41	
1202	Programma 02	Interventi per la disabilità									
Titolo 1	Spese correnti	RS	331.473,83	PR	5.000,00	R	-326.473,83		EP	0,00	
		CP	115.858,85	PC	0,00	I	0,00	ECP	71.261,56	EC	0,00
		CS	120.858,85	TP	5.000,00	FPV	44.597,29		TR	0,00	
Titolo 2	Spese in conto capitale	RS	0,00	PR	0,00	R	0,00		EP	0,00	
		CP	0,00	PC	0,00	I	0,00	ECP	0,00	EC	0,00
		CS	0,00	TP	0,00	FPV	0,00		TR	0,00	
Titolo 3	Spese per incremento di attività finanziarie	RS	0,00	PR	0,00	R	0,00		EP	0,00	
		CP	0,00	PC	0,00	I	0,00	ECP	0,00	EC	0,00
		CS	0,00	TP	0,00	FPV	0,00		TR	0,00	
Totale Programma	02 Interventi per la disabilità	RS	331.473,83	PR	5.000,00	R	-326.473,83		EP	0,00	
		CP	115.858,85	PC	0,00	I	0,00	ECP	71.261,56	EC	0,00
		CS	120.858,85	TP	5.000,00	FPV	44.597,29		TR	0,00	

Allegato i) al Rendiconto - Politica regionale unitaria

CONTO DEL BILANCIO - GESTIONE DELLE SPESE
RIPARTIZIONE PER MISSIONI e PROGRAMMI DELLA POLITICA REGIONALE UNITARIA
(solo per le Regioni)

MISSIONE, PROGRAMMA, TITOLO	DENOMINAZIONE	RESIDUI PASSIVI AL 1/1/2022 (RS)		PAGAMENTI IN C/RESIDUI (PR)		RIACCERTAMENTO RESIDUI (R)		ECONOMIE DI COMPETENZA (ECP= CP- I- FPV)	RESIDUI PASSIVI DA ESERCIZI PRECEDENTI (EP=RS-PR+R)		
		PREVISIONI DEFINITIVE DI COMPETENZA (CP)		PAGAMENTI IN C/COMPETENZA (PC)		IMPEGNI (I)			RESIDUI PASSIVI DA ESERCIZIO DI COMPETENZA (EC= I- PC)		
		PREVISIONI DEFINITIVE DI CASSA (CS)		TOTALE PAGAMENTI (TP=PR+PC)		FONDO PLURIENNALE VINCOLATO (FPV)			TOTALE RESIDUI PASSIVI DA RIPORTARE (TR=EP+EC)		
1204	Programma 04	Interventi per soggetti a rischio di esclusione sociale									
	Titolo 1	Spese correnti	RS 20.204.535,62 CP 25.873.058,18 CS 29.152.940,35	PR 2.836.288,23 PC 9.950.235,13 TP 12.786.523,36	R - 16.924.653,45 I 17.139.221,35 FPV 682.416,68	ECP 8.051.420,15	EP 443.593,94 EC 7.188.986,22 TR 7.632.580,16				
	Titolo 2	Spese in conto capitale	RS 0,00 CP 0,00 CS 0,00	PR 0,00 PC 0,00 TP 0,00	R 0,00 I 0,00 FPV 0,00	ECP 0,00	EP 0,00 EC 0,00 TR 0,00				
	Titolo 3	Spese per incremento di attività finanziarie	RS 0,00 CP 0,00 CS 0,00	PR 0,00 PC 0,00 TP 0,00	R 0,00 I 0,00 FPV 0,00	ECP 0,00	EP 0,00 EC 0,00 TR 0,00				
	Totale Programma	04 Interventi per soggetti a rischio di esclusione sociale	RS 20.204.535,62 CP 25.873.058,18 CS 29.152.940,35	PR 2.836.288,23 PC 9.950.235,13 TP 12.786.523,36	R - 16.924.653,45 I 17.139.221,35 FPV 682.416,68	ECP 8.051.420,15	EP 443.593,94 EC 7.188.986,22 TR 7.632.580,16				
1208	Programma 08	Cooperazione e associazionismo									
	Titolo 1	Spese correnti	RS 2.105.785,58 CP 14.273.317,11 CS 15.250.269,79	PR 871.617,35 PC 6.978.629,25 TP 7.850.246,60	R - 1.128.832,90 I 7.200.111,30 FPV -	ECP 7.073.205,81	EP 105.335,33 EC 221.482,05 TR 326.817,38				
	Titolo 2	Spese in conto capitale	RS 0,00 CP 0,00 CS 0,00	PR 0,00 PC 0,00 TP 0,00	R 0,00 I 0,00 FPV 0,00	ECP 0,00	EP 0,00 EC 0,00 TR 0,00				
	Titolo 3	Spese per incremento di attività finanziarie	RS 0,00 CP 0,00 CS 0,00	PR 0,00 PC 0,00 TP 0,00	R 0,00 I 0,00 FPV 0,00	ECP 0,00	EP 0,00 EC 0,00 TR 0,00				
	Totale Programma	08 Cooperazione e associazionismo	RS 2.105.785,58 CP 14.273.317,11 CS 15.250.269,79	PR 871.617,35 PC 6.978.629,25 TP 7.850.246,60	R - 1.128.832,90 I 7.200.111,30 FPV 0,00	ECP 7.073.205,81	EP 105.335,33 EC 221.482,05 TR 326.817,38				
	TOTALE MISSIONE 12	<i>Diritti sociali, politiche sociali e famiglia</i>	RS 27.512.439,14 CP 50.013.221,49 CS 54.407.555,88	PR 3.836.969,08 PC 18.425.593,32 TP 22.262.562,40	R - 23.118.104,75 I 33.750.485,96 FPV 903.265,59	ECP 15.359.469,94	EP 557.965,31 EC 15.324.492,64 TR 15.882.257,95				
MISSIONE	13	Tutela della salute									
1301	Programma 01	Servizio sanitario regionale - finanziamento ordinario corrente per la garanzia del LEA									
	Titolo 1	Spese correnti	RS 0,00 CP 6.340.786,04 CS 6.942.921,44	PR 0,00 PC 2.005.218,21 TP 2.005.218,21	R 602.135,40 I 2.005.218,21 FPV 4.335.567,83	ECP 0,00	EP 602.135,40 EC 0,00 TR 602.135,40				
	Totale Programma	01 Servizio sanitario regionale - finanziamento ordinario corrente per la garanzia del LEA	RS 0,00 CP 6.340.786,04 CS 6.942.921,44	PR 0,00 PC 2.005.218,21 TP 2.005.218,21	R 602.135,40 I 2.005.218,21 FPV 4.335.567,83	ECP 0,00	EP 602.135,40 EC 0,00 TR 602.135,40				
1305	Programma 05	Servizio sanitario regionale - investimenti sanitari									
	Titolo 2	Spese in conto capitale	RS 1.297.467,05 CP 0,00 CS 757.593,97	PR 0,00 PC 0,00 TP 0,00	R - 539.873,08 I 0,00 FPV 0,00	ECP 0,00	EP 757.593,97 EC 0,00 TR 757.593,97				
	Titolo 3	Spese per incremento di attività finanziarie	RS 0,00 CP 0,00 CS 0,00	PR 0,00 PC 0,00 TP 0,00	R 0,00 I 0,00 FPV 0,00	ECP 0,00	EP 0,00 EC 0,00 TR 0,00				
	Totale Programma	05 Servizio sanitario regionale - investimenti sanitari	RS 1.297.467,05 CP 0,00 CS 757.593,97	PR 0,00 PC 0,00 TP 0,00	R - 539.873,08 I 0,00 FPV 0,00	ECP 0,00	EP 757.593,97 EC 0,00 TR 757.593,97				
	TOTALE MISSIONE 13	<i>Tutela della salute</i>	RS 1.297.467,05 CP 6.340.786,04 CS 7.700.515,41	PR 0,00 PC 2.005.218,21 TP 2.005.218,21	R 62.262,32 I 2.005.218,21 FPV 4.335.567,83	ECP 0,00	EP 1.359.729,37 EC 0,00 TR 1.359.729,37				

Allegato i) al Rendiconto - Politica regionale unitaria

CONTO DEL BILANCIO - GESTIONE DELLE SPESE
RIPARTIZIONE PER MISSIONI e PROGRAMMI DELLA POLITICA REGIONALE UNITARIA
(solo per le Regioni)

MISSIONE, PROGRAMMA, TITOLO	DENOMINAZIONE	RESIDUI PASSIVI AL 1/1/2022 (RS)		PAGAMENTI IN C/RESIDUI (PR)		RIACCERTAMENTO RESIDUI (R)		ECONOMIE DI COMPETENZA (ECP= CP- I-FPV)	RESIDUI PASSIVI DA ESERCIZI PRECEDENTI (EP=RS-PR+R)			
		PREVISIONI DEFINITIVE DI COMPETENZA (CP)		PAGAMENTI IN C/COMPETENZA (PC)		IMPEGNI (I)			RESIDUI PASSIVI DA ESERCIZIO DI COMPETENZA (EC= I-PC)			
		PREVISIONI DEFINITIVE DI CASSA (CS)		TOTALE PAGAMENTI (TP=PR+PC)		FONDO PLURIENNALE VINCOLATO (FPV)			TOTALE RESIDUI PASSIVI DA RIPORTARE (TR=EP+EC)			
MISSIONE	14	Sviluppo economico e competitività										
1401	Programma	01	Industria, PMI e Artigianato									
TITOLO 1	Spese correnti	RS	167.828,27	PR	159.607,21	R	-7.859,56	ECP	80.106,13	EP	361,50	
		CP	297.845,32	PC	153.599,07	I	213.962,58			EC	60.363,51	
		CS	457.814,03	TP	313.206,28	FPV	3.776,61			TR	60.725,01	
TITOLO 2	Spese in conto capitale	RS	115.985.866,45	PR	5.359.049,41	R	-110.626.817,04	ECP	883.620,67	EP	0,00	
		CP	24.570.526,10	PC	5.430.756,73	I	16.003.933,96			EC	10.573.177,23	
		CS	29.929.575,51	TP	10.789.806,14	FPV	7.682.971,47			TR	10.573.177,23	
TITOLO 3	Spese per incremento di attività finanziarie	RS	0,00	PR	0,00	R	0,00	ECP	0,00	EP	0,00	
		CP	0,00	PC	0,00	I	0,00			EC	0,00	
		CS	0,00	TP	0,00	FPV	0,00			TR	0,00	
Totale Programma	01	Industria, PMI e Artigianato	RS	116.153.694,72	PR	5.518.656,62	R	-110.634.676,60	ECP	963.726,80	EP	361,50
			CP	24.868.371,42	PC	5.584.355,80	I	16.217.896,54			EC	10.633.540,74
			CS	30.387.389,54	TP	11.103.012,42	FPV	7.686.748,08			TR	10.633.902,24
1403	Programma	03	Ricerca e innovazione									
TITOLO 1	Spese correnti	RS	6.515.675,76	PR	5.028.037,47	R	-1.430.608,95	ECP	2.962.899,25	EP	57.029,34	
		CP	11.892.727,88	PC	884.748,35	I	6.889.986,13			EC	6.005.237,78	
		CS	16.977.794,69	TP	5.912.785,82	FPV	2.039.842,50			TR	6.062.267,12	
TITOLO 2	Spese in conto capitale	RS	36.780.178,82	PR	319.248,22	R	-36.457.514,82	ECP	229.630,68	EP	3.415,78	
		CP	12.114.014,76	PC	8.500.777,20	I	11.438.900,86			EC	2.938.123,66	
		CS	12.436.678,76	TP	8.820.025,42	FPV	445.483,22			TR	2.941.539,44	
TITOLO 3	Spese per incremento di attività finanziarie	RS	0,00	PR	0,00	R	0,00	ECP	0,00	EP	0,00	
		CP	0,00	PC	0,00	I	0,00			EC	0,00	
		CS	0,00	TP	0,00	FPV	0,00			TR	0,00	
Totale Programma	03	Ricerca e innovazione	RS	43.295.854,58	PR	5.347.285,69	R	-37.888.123,77	ECP	3.192.529,93	EP	60.445,12
			CP	24.006.742,64	PC	9.385.525,55	I	18.328.886,99			EC	8.943.361,44
			CS	29.414.473,45	TP	14.732.811,24	FPV	2.485.325,72			TR	9.003.806,56
1404	Programma	04	Reti e altri servizi di pubblica utilità									
TITOLO 1	Spese correnti	RS	1.908.342,30	PR	1.425.206,43	R	-483.135,80	ECP	12.758,01	EP	0,07	
		CP	528.665,25	PC	510.852,24	I	510.852,24			EC	0,00	
		CS	1.953.871,75	TP	1.936.058,67	FPV	5.055,00			TR	0,07	
TITOLO 2	Spese in conto capitale	RS	17.866.875,61	PR	2.433.512,36	R	-4.411.371,14	ECP	7.118.659,36	EP	11.021.992,11	
		CP	9.310.932,71	PC	669.991,02	I	1.115.696,15			EC	445.705,13	
		CS	22.766.437,18	TP	3.103.503,38	FPV	1.076.577,20			TR	11.467.697,24	
TITOLO 3	Spese per incremento di attività finanziarie	RS	0,00	PR	0,00	R	0,00	ECP	0,00	EP	0,00	
		CP	0,00	PC	0,00	I	0,00			EC	0,00	
		CS	0,00	TP	0,00	FPV	0,00			TR	0,00	
Totale Programma	04	Reti e altri servizi di pubblica utilità	RS	19.775.217,91	PR	3.858.718,79	R	-4.894.506,94	ECP	7.131.417,37	EP	11.021.992,18
			CP	9.839.597,96	PC	1.180.843,26	I	1.626.548,39			EC	445.705,13
			CS	24.720.308,93	TP	5.039.562,05	FPV	1.081.632,20			TR	11.467.697,31
TOTALE MISSIONE 14	Sviluppo economico e competitività	RS	179.224.767,21	PR	14.724.661,10	R	-153.417.307,31	ECP	11.287.674,10	EP	11.082.798,80	
		CP	58.714.712,02	PC	16.150.724,61	I	36.173.331,92			EC	20.022.607,31	
		CS	84.522.171,92	TP	30.875.385,71	FPV	11.253.706,00			TR	31.105.406,11	

Allegato i) al Rendiconto - Politica regionale unitaria

CONTO DEL BILANCIO - GESTIONE DELLE SPESE
RIPARTIZIONE PER MISSIONI e PROGRAMMI DELLA POLITICA REGIONALE UNITARIA
(solo per le Regioni)

MISSIONE, PROGRAMMA, TITOLO	DENOMINAZIONE	RESIDUI PASSIVI AL 1/1/2022 (RS)			PAGAMENTI IN C/RESIDUI (PR)			RIACCERTAMENTO RESIDUI (R)			RESIDUI PASSIVI DA ESERCIZI PRECEDENTI (EP=RS-PR+R)					
		PREVISIONI DEFINITIVE DI COMPETENZA (CP)			PAGAMENTI IN C/COMPETENZA (PC)			IMPEGNI (I)			ECONOMIE DI COMPETENZA (ECP= CP- I-FPV)			RESIDUI PASSIVI DA ESERCIZIO DI COMPETENZA (EC= I- PC)		
		PREVISIONI DEFINITIVE DI CASSA (CS)			TOTALE PAGAMENTI (TP=PR+PC)			FONDO PLURIENNALE VINCOLATO (FPV)			TOTALE RESIDUI PASSIVI DA RIPORTARE (TR=EP+EC)					
MISSIONE 15		<i>Politiche per il lavoro e la formazione professionale</i>														
1501	Programma 01	Servizi per lo sviluppo del mercato del lavoro														
Titolo 1	Spese correnti	RS	10.746.084,36	PR	1.775.271,55	R	-8.968.864,29	ECP	405.383,02	EP	1.948,52					
		CP	4.950.833,12	PC	774.341,59	I	3.621.401,24			EC	2.847.059,65					
		CS	6.728.053,19	TP	2.549.613,14	FPV	924.048,66			TR	2.849.006,17					
Titolo 2	Spese in conto capitale	RS	165.631,72	PR	16.904,32	R	-148.727,40	ECP	74.585,06	EP	0,00					
		CP	148.403,17	PC	56.393,21	I	66.857,04			EC	10.463,83					
		CS	165.307,49	TP	73.297,53	FPV	6.961,07			TR	10.463,83					
Titolo 3	Spese per incremento di attività finanziarie	RS	0,00	PR	0,00	R	0,00	ECP	0,00	EP	0,00					
		CP	0,00	PC	0,00	I	0,00			EC	0,00					
		CS	0,00	TP	0,00	FPV	0,00			TR	0,00					
Totale Programma	01	Servizi per lo sviluppo del mercato del lavoro	RS	10.911.716,08	PR	1.792.175,87	R	-9.117.591,69	ECP	479.968,08	EP	1.948,52				
			CP	5.099.236,29	PC	830.734,80	I	3.688.158,28		EC	2.857.523,48					
			CS	6.899.360,68	TP	2.622.910,67	FPV	931.009,93		TR	2.859.472,00					
1502	Programma 02	Formazione professionale														
Titolo 1	Spese correnti	RS	53.111.508,03	PR	10.893.452,30	R	-35.392.159,46	ECP	10.145.279,70	EP	6.825.896,27					
		CP	42.939.449,55	PC	18.580.212,50	I	27.906.351,16			EC	9.326.138,66					
		CS	60.658.798,12	TP	29.473.664,80	FPV	4.887.818,69			TR	16.152.034,93					
Titolo 2	Spese in conto capitale	RS	0,00	PR	0,00	R	0,00	ECP	7.645,56	EP	0,00					
		CP	7.645,56	PC	0,00	I	0,00			EC	0,00					
		CS	7.645,56	TP	0,00	FPV	0,00			TR	0,00					
Titolo 3	Spese per incremento di attività finanziarie	RS	0,00	PR	0,00	R	0,00	ECP	0,00	EP	0,00					
		CP	0,00	PC	0,00	I	0,00			EC	0,00					
		CS	0,00	TP	0,00	FPV	0,00			TR	0,00					
Totale Programma	02	Formazione professionale	RS	53.111.508,03	PR	10.893.452,30	R	-35.392.159,46	ECP	10.152.925,26	EP	6.825.896,27				
			CP	42.947.095,11	PC	18.580.212,50	I	27.906.351,16		EC	9.326.138,66					
			CS	60.666.443,68	TP	29.473.664,80	FPV	4.887.818,69		TR	16.152.034,93					
1503	Programma 03	Sostegno all'occupazione														
Titolo 1	Spese correnti	RS	2.702.489,43	PR	288.691,46	R	-2.399.502,59	ECP	612.382,56	EP	14.295,38					
		CP	3.391.541,39	PC	1.796.935,97	I	2.659.423,72			EC	862.487,75					
		CS	3.694.528,23	TP	2.085.627,43	FPV	119.735,11			TR	876.783,13					
Titolo 2	Spese in conto capitale	RS	0,00	PR	0,00	R	0,00	ECP	0,00	EP	0,00					
		CP	0,00	PC	0,00	I	0,00			EC	0,00					
		CS	0,00	TP	0,00	FPV	0,00			TR	0,00					
Titolo 3	Spese per incremento di attività finanziarie	RS	0,00	PR	0,00	R	0,00	ECP	0,00	EP	0,00					
		CP	0,00	PC	0,00	I	0,00			EC	0,00					
		CS	0,00	TP	0,00	FPV	0,00			TR	0,00					
Totale Programma	03	Sostegno all'occupazione	RS	2.702.489,43	PR	288.691,46	R	-2.399.502,59	ECP	612.382,56	EP	14.295,38				
			CP	3.391.541,39	PC	1.796.935,97	I	2.659.423,72		EC	862.487,75					
			CS	3.694.528,23	TP	2.085.627,43	FPV	119.735,11		TR	876.783,13					
TOTALE MISSIONE 15		<i>Politiche per il lavoro e la formazione professionale</i>														
		RS	66.725.713,54	PR	12.974.319,63	R	-46.909.253,74	ECP	11.245.275,90	EP	6.842.140,17					
		CP	51.437.872,79	PC	21.207.883,27	I	34.254.033,16			EC	13.046.149,89					
		CS	71.254.332,59	TP	34.182.202,90	FPV	5.938.563,73			TR	19.888.290,06					

Allegato i) al Rendiconto - Politica regionale unitaria

CONTO DEL BILANCIO - GESTIONE DELLE SPESE
RIPARTIZIONE PER MISSIONI e PROGRAMMI DELLA POLITICA REGIONALE UNITARIA
(solo per le Regioni)

MISSIONE, PROGRAMMA, TITOLO	DENOMINAZIONE	RESIDUI PASSIVI AL 1/1/2022 (RS)		PAGAMENTI IN C/RESIDUI (PR)		RIACCERTAMENTO RESIDUI (R)		ECONOMIE DI COMPETENZA (ECP= CP- I-FPV)	RESIDUI PASSIVI DA ESERCIZI PRECEDENTI (EP=RS-PR+R)		
		PREVISIONI DEFINITIVE DI COMPETENZA (CP)		PAGAMENTI IN C/COMPETENZA (PC)		IMPEGNI (I)			RESIDUI PASSIVI DA ESERCIZIO DI COMPETENZA (EC= I- PC)		
		PREVISIONI DEFINITIVE DI CASSA (CS)		TOTALE PAGAMENTI (TP=PR+PC)		FONDO PLURIENNALE VINCOLATO (FPV)			TOTALE RESIDUI PASSIVI DA RIPORTARE (TR=EP+EC)		
MISSIONE 16 Agricoltura, politiche agroalimentari e pesca											
1601 Programma 01 Sistema Agroalimentare											
Titolo 1	Spese correnti	RS	1.095.428,84	PR	602.360,51	R	-489.892,83	ECP	2.067.814,59	EP	3.175,50
		CP	4.623.063,01	PC	1.628.833,07	I	2.555.248,42			EC	926.415,35
		CS	5.228.599,02	TP	2.231.193,58	FPV	0,00			TR	929.590,85
Titolo 2	Spese in conto capitale	RS	0,00	PR	0,00	R	0,00	ECP	6.500,00	EP	0,00
		CP	23.506.500,00	PC	23.500.000,00	I	23.500.000,00			EC	0,00
		CS	23.506.500,00	TP	23.500.000,00	FPV	0,00			TR	0,00
Titolo 3	Spese per incremento di attività finanziarie	RS	0,00	PR	0,00	R	0,00	ECP	0,00	EP	0,00
		CP	0,00	PC	0,00	I	0,00			EC	0,00
		CS	0,00	TP	0,00	FPV	0,00			TR	0,00
Totale Programma 01 Sistema Agroalimentare		RS	1.095.428,84	PR	602.360,51	R	-489.892,83	ECP	2.074.314,59	EP	3.175,50
		CP	28.129.563,01	PC	25.128.833,07	I	26.055.248,42			EC	926.415,35
		CS	28.735.099,02	TP	25.731.193,58	FPV	0,00			TR	929.590,85
1602 Programma 02 Caccia e pesca											
Titolo 1	Spese correnti	RS	86.479,55	PR	62.129,91	R	53.540,53	ECP	901.158,96	EP	77.890,17
		CP	1.360.766,93	PC	423.175,14	I	459.607,97			EC	36.432,83
		CS	1.500.787,01	TP	485.305,05	FPV	0,00			TR	114.323,00
Titolo 2	Spese in conto capitale	RS	0,00	PR	229.910,70	R	229.910,70	ECP	15.035,66	EP	0,00
		CP	2.454.343,46	PC	2.439.307,80	I	2.439.307,80			EC	0,00
		CS	2.684.254,16	TP	2.669.218,50	FPV	0,00			TR	0,00
Titolo 3	Spese per incremento di attività finanziarie	RS	0,00	PR	0,00	R	0,00	ECP	0,00	EP	0,00
		CP	0,00	PC	0,00	I	0,00			EC	0,00
		CS	0,00	TP	0,00	FPV	0,00			TR	0,00
Totale Programma 02 Caccia e pesca		RS	86.479,55	PR	292.040,61	R	283.451,23	ECP	916.194,62	EP	77.890,17
		CP	3.815.110,39	PC	2.862.482,94	I	2.898.915,77			EC	36.432,83
		CS	4.185.041,17	TP	3.154.523,55	FPV	0,00			TR	114.323,00
TOTALE MISSIONE 16 Agricoltura, politiche agroalimentari e pesca		RS	1.181.908,39	PR	894.401,12	R	-206.441,60	ECP	2.990.509,21	EP	81.065,67
		CP	31.944.673,40	PC	27.991.316,01	I	28.954.164,19			EC	962.846,18
		CS	32.920.140,19	TP	28.885.717,13	FPV	0,00			TR	1.043.913,85
MISSIONE 17 Energia e diversificazione delle fonti energetiche											
1701 Programma 01 Fonti energetiche											
Titolo 1	Spese correnti	RS	0,00	PR	0,00	R	0,00	ECP	0,00	EP	0,00
		CP	0,00	PC	0,00	I	0,00			EC	0,00
		CS	0,00	TP	0,00	FPV	0,00			TR	0,00
Titolo 2	Spese in conto capitale	RS	46.653.027,29	PR	0,00	R	-46.653.027,29	ECP	2.662.970,44	EP	0,00
		CP	22.378.843,95	PC	14.351.580,72	I	14.351.580,72			EC	0,00
		CS	22.378.843,95	TP	14.351.580,72	FPV	5.364.292,79			TR	0,00
Titolo 3	Spese per incremento di attività finanziarie	RS	0,00	PR	0,00	R	0,00	ECP	0,00	EP	0,00
		CP	0,00	PC	0,00	I	0,00			EC	0,00
		CS	0,00	TP	0,00	FPV	0,00			TR	0,00
Totale Programma 01 Fonti energetiche		RS	46.653.027,29	PR	0,00	R	-46.653.027,29	ECP	2.662.970,44	EP	0,00
		CP	22.378.843,95	PC	14.351.580,72	I	14.351.580,72			EC	0,00
		CS	22.378.843,95	TP	14.351.580,72	FPV	5.364.292,79			TR	0,00
TOTALE MISSIONE 17 Energia e diversificazione delle fonti energetiche		RS	46.653.027,29	PR	0,00	R	-46.653.027,29	ECP	2.662.970,44	EP	0,00
		CP	22.378.843,95	PC	14.351.580,72	I	14.351.580,72			EC	0,00
		CS	22.378.843,95	TP	14.351.580,72	FPV	5.364.292,79			TR	0,00

Allegato i) al Rendiconto - Politica regionale unitaria

CONTO DEL BILANCIO - GESTIONE DELLE SPESE
RIPARTIZIONE PER MISSIONI e PROGRAMMI DELLA POLITICA REGIONALE UNITARIA
(solo per le Regioni)

MISSIONE, PROGRAMMA, TITOLO	DENOMINAZIONE	RESIDUI PASSIVI AL 1/1/2022 (RS)		PAGAMENTI IN C/RESIDUI (PR)		RIACCERTAMENTO RESIDUI (R)		ECONOMIE DI COMPETENZA (ECP= CP- I- FPV)	RESIDUI PASSIVI DA ESERCIZI PRECEDENTI (EP=RS-PR+R)					
		PREVISIONI DEFINITIVE DI COMPETENZA (CP)		PAGAMENTI IN C/COMPETENZA (PC)		IMPEGNI (I)			RESIDUI PASSIVI DA ESERCIZIO DI COMPETENZA (EC= I- PC)					
		PREVISIONI DEFINITIVE DI CASSA (CS)		TOTALE PAGAMENTI (TP=PR+PC)		FONDO PLURIENNALE VINCOLATO (FPV)			TOTALE RESIDUI PASSIVI DA RIPORTARE (TR=EP+EC)					
MISSIONE	18	<i>Relazioni con le altre autonomie territoriali e locali</i>												
1801	Programma	01	Relazioni finanziarie con le altre autonomie territoriali											
	Titolo 1	Spese correnti		RS	0,00	PR	0,00	R	0,00	ECP	0,00	EP	0,00	
		CP	0,00	PC	0,00	I	0,00				EC	0,00		
		CS	0,00	TP	0,00	FPV	0,00				TR	0,00		
	Titolo 2	Spese in conto capitale		RS	29.472.089,68	PR	62.042,73	R	-29.325.652,04	ECP	1.593.914,65	EP	84.394,91	
		CP	6.394.438,94	PC	84.029,40	I	880.536,46				EC	796.507,06		
		CS	6.540.876,58	TP	146.072,13	FPV	3.919.987,83				TR	880.901,97		
	Titolo 3	Spese per incremento di attività finanziarie		RS	0,00	PR	0,00	R	0,00	ECP	0,00	EP	0,00	
		CP	0,00	PC	0,00	I	0,00				EC	0,00		
		CS	0,00	TP	0,00	FPV	0,00				TR	0,00		
	Totale Programma	01	Relazioni finanziarie con le altre autonomie territoriali		RS	29.472.089,68	PR	62.042,73	R	-29.325.652,04	ECP	1.593.914,65	EP	84.394,91
			CP	6.394.438,94	PC	84.029,40	I	880.536,46				EC	796.507,06	
			CS	6.540.876,58	TP	146.072,13	FPV	3.919.987,83				TR	880.901,97	
	TOTALE MISSIONE 18	<i>Relazioni con le altre autonomie territoriali e locali</i>		RS	29.472.089,68	PR	62.042,73	R	-29.325.652,04	ECP	1.593.914,65	EP	84.394,91	
			CP	6.394.438,94	PC	84.029,40	I	880.536,46				EC	796.507,06	
			CS	6.540.876,58	TP	146.072,13	FPV	3.919.987,83				TR	880.901,97	
	TOTALE MISSIONI	RS	413.144.559,02	PR	37.149.443,57	R	-354.944.574,72	ECP	55.557.223,08	EP	21.050.540,73			
		CP	283.444.418,54	PC	121.096.503,62	I	177.023.586,80			EC	55.927.083,18			
		CS	341.644.402,84	TP	158.245.947,19	FPV	50.863.608,66			TR	76.977.623,91			

Prospetto dati SIOPE
(Ex. Art 11 comma 6 lett l) D.Lgs. 118/2011)

INCASSI**SIOPE****Pagina 1**

Criteri di aggregazione

Categoria	Regioni e province autonome di Trento e di Bolzano
Sotto Categoria	REGIONI E PROVINCE AUTONOME
Circostrizione	ITALIA CENTRALE
Regione	TOSCANA
Provincia	
Fascia Popolazione	
Periodo	ANNUALE 2022
Prospetto	INCASSI
Tipo Report	Semplice
Data ultimo aggiornamento	20-apr-2023
Data stampa	21-apr-2023
Importi in EURO	

INCASSI		SIOPE		Pagina 2
		Importo nel periodo	Importo a tutto il periodo	
1.00.00.00.000 Entrate correnti di natura tributaria, contributiva e perequativa		1.338.756.153,45	1.338.756.153,45	
1.01.00.00.000 Tributi		1.338.756.153,45	1.338.756.153,45	
1.01.01.00.000 Imposte, tasse e proventi assimilati		950.919.163,47	950.919.163,47	
1.01.01.17.001	Addizionale regionale IRPEF non sanita' riscossa a seguito dell'attivita' ordinaria di gestione	137.269.720,00	137.269.720,00	
1.01.01.17.002	Addizionale regionale IRPEF non sanita' riscossa a seguito di attivita' di verifica e controllo	15.628.974,35	15.628.974,35	
1.01.01.20.001	Imposta regionale sulle attivita' produttive (IRAP) non Sanita' riscossa a seguito dell'attivita' ordinaria di gestione	152.113.673,07	152.113.673,07	
1.01.01.20.002	Imposta regionale sulle attivita' produttive (IRAP) non Sanita' riscossa a seguito di attivita' di verifica e controllo	62.328.758,59	62.328.758,59	
1.01.01.31.002	Imposta regionale sulla benzina per autotrazione riscossi a seguito di attivita' di verifica e controllo	24.391,22	24.391,22	
1.01.01.42.001	Imposta regionale sulle concessioni statali sui beni del demanio marittimo riscossa a seguito dell'attivita' ordinaria di gestione	3.363.141,36	3.363.141,36	
1.01.01.42.002	Imposta regionale sulle concessioni statali sui beni del demanio marittimo riscossa a seguito di attivita' di verifica e controllo	901.180,79	901.180,79	
1.01.01.43.001	Imposta regionale sulle concessioni statali sui beni del patrimonio indisponibile riscossa a seguito dell'attivita' ordinaria di gestione	4.116.861,71	4.116.861,71	
1.01.01.43.002	Imposta regionale sulle concessioni statali sui beni del patrimonio indisponibile riscossa a seguito di attivita' di verifica e controllo	227.268,94	227.268,94	
1.01.01.46.001	Tassa regionale per il diritto allo studio universitario riscossa a seguito dell'attivita' ordinaria di gestione	16.073.546,00	16.073.546,00	
1.01.01.46.002	Tassa regionale per il diritto allo studio universitario riscossa a seguito di attivita' di verifica e controllo	21,40	21,40	
1.01.01.47.001	Tassa sulla concessione per la caccia e per la pesca riscossa a seguito dell'attivita' ordinaria di gestione	3.030.821,51	3.030.821,51	
1.01.01.47.002	Tassa sulla concessione per la caccia e per la pesca riscosse a seguito di attivita' di verifica e controllo	2.625,88	2.625,88	
1.01.01.50.001	Tassa di circolazione dei veicoli a motore (tassa automobilistica) riscosse a seguito dell'attivita' ordinaria di gestione	427.645.816,13	427.645.816,13	
1.01.01.50.002	Tassa di circolazione dei veicoli a motore (tassa automobilistica) riscosse a seguito di attivita' di verifica e controllo	63.408.771,85	63.408.771,85	
1.01.01.59.001	Tributo speciale per il deposito in discarica dei rifiuti solidi riscosso a seguito dell'attivita' ordinaria di gestione	13.523.063,87	13.523.063,87	
1.01.01.59.002	Tributo speciale per il deposito in discarica dei rifiuti solidi riscosso a seguito di attivita' di verifica e controllo	187.196,48	187.196,48	
1.01.01.60.001	Tributo per l'esercizio delle funzioni di tutela, protezione e igiene dell'ambiente	548.048,34	548.048,34	
1.01.01.77.001	Addizionale regionale sul gas naturale riscossa a seguito dell'attivita' ordinaria di gestione riscossa a seguito dell'attivita' ordinaria di gestione	50.485.642,00	50.485.642,00	
1.01.01.77.002	Addizionale regionale sul gas naturale riscossa a seguito di attivita' di verifica e controllo riscossa a seguito di attivita' di verifica e controllo	13.546,28	13.546,28	
1.01.01.99.001	Altre imposte, tasse e proventi assimilati n.a.c. riscosse a seguito dell'attivita' ordinaria di gestione	15.909,50	15.909,50	
1.01.01.99.002	Altre imposte, tasse e proventi assimilati n.a.c. riscosse a seguito di attivita' di verifica e controllo	10.184,20	10.184,20	
1.01.04.00.000 Compartecipazioni di tributi		387.836.989,98	387.836.989,98	
1.01.04.01.001	Compartecipazione IVA a Regioni - non Sanita'	36.557.474,00	36.557.474,00	
1.01.04.09.001	Compartecipazioni accise benzina e gasolio destinate ad alimentare il Fondo Nazionale Trasporti di cui all'art.16 bis del DL 95/2012	351.279.515,98	351.279.515,98	
2.00.00.00.000 Trasferimenti correnti		403.926.749,27	403.926.749,27	
2.01.00.00.000 Trasferimenti correnti		403.926.749,27	403.926.749,27	

INCASSI

SIOPE

Pagina 3

		Importo nel periodo	Importo a tutto il periodo
2.01.01.00.000 Trasferimenti correnti da Amministrazioni pubbliche		294.048.043,66	294.048.043,66
2.01.01.01.001	Trasferimenti correnti da Ministeri	220.148.611,03	220.148.611,03
2.01.01.01.002	Trasferimenti correnti da Ministero dell'Istruzione - Istituzioni Scolastiche	7.875.289,14	7.875.289,14
2.01.01.01.003	Trasferimenti correnti da Presidenza del Consiglio dei Ministri	12.931.598,89	12.931.598,89
2.01.01.01.009	Trasferimenti correnti da altri enti centrali produttori di servizi economici	652,52	652,52
2.01.01.01.010	Trasferimenti correnti da autorità amministrative indipendenti	854.963,39	854.963,39
2.01.01.01.013	Trasferimenti correnti da enti e istituzioni centrali di ricerca e Istituti e stazioni sperimentali per la ricerca	3.802,81	3.802,81
2.01.01.01.014	Trasferimenti correnti da Stato - Fondo Sanitario Nazionale - finanziamento del Servizio sanitario nazionale	7.411,26	7.411,26
2.01.01.01.999	Trasferimenti correnti da altre Amministrazioni Centrali n.a.c.	2.101.047,03	2.101.047,03
2.01.01.02.001	Trasferimenti correnti da Regioni e province autonome	526.465,98	526.465,98
2.01.01.02.002	Trasferimenti correnti da Province	418.004,15	418.004,15
2.01.01.02.003	Trasferimenti correnti da Comuni	46.349.756,92	46.349.756,92
2.01.01.02.004	Trasferimenti correnti da Città metropolitane e Roma capitale	103.934,70	103.934,70
2.01.01.02.005	Trasferimenti correnti da Unioni di Comuni	948.109,57	948.109,57
2.01.01.02.007	Trasferimenti correnti da Camere di Commercio	12.000,00	12.000,00
2.01.01.02.008	Trasferimenti correnti da Università	100.697,63	100.697,63
2.01.01.02.016	Trasferimenti correnti da Agenzie regionali per le erogazioni in agricoltura	1.139.431,17	1.139.431,17
2.01.01.02.017	Trasferimenti correnti da altri enti e agenzie regionali e sub regionali	105.000,00	105.000,00
2.01.01.02.999	Trasferimenti correnti da altre Amministrazioni Locali n.a.c.	421.267,47	421.267,47
2.01.03.00.000 Trasferimenti correnti da Imprese		41.504,84	41.504,84
2.01.03.02.999	Altri trasferimenti correnti da altre imprese	41.504,84	41.504,84
2.01.04.00.000 Trasferimenti correnti da Istituzioni Sociali Private		47.970,46	47.970,46
2.01.04.01.001	Trasferimenti correnti da Istituzioni Sociali Private	47.970,46	47.970,46
2.01.05.00.000 Trasferimenti correnti dall'Unione Europea e dal Resto del Mondo		109.789.230,31	109.789.230,31
2.01.05.01.004	Fondo europeo di sviluppo regionale (FESR)	38.943.792,15	38.943.792,15
2.01.05.01.005	Fondo Sociale Europeo (FSE)	69.198.043,26	69.198.043,26
2.01.05.01.999	Altri trasferimenti correnti dall'Unione Europea	1.607.846,25	1.607.846,25
2.01.05.02.001	Trasferimenti correnti dal Resto del Mondo	39.548,65	39.548,65
3.00.00.00.000 Entrate extratributarie		114.643.086,39	114.643.086,39
3.01.00.00.000 Vendita di beni e servizi e proventi derivanti dalla gestione dei beni		65.367.890,56	65.367.890,56
3.01.02.00.000 Entrate dalla vendita e dall'erogazione di servizi		17.503.925,20	17.503.925,20
3.01.02.01.003	Proventi da convitti, colonie, ostelli, stabilimenti termali	8.223,00	8.223,00
3.01.02.01.013	Proventi da teatri, musei, spettacoli, mostre	583,00	583,00
3.01.02.01.022	Proventi da servizi di accesso a banche dati e pubblicazioni on line	749,00	749,00
3.01.02.01.030	Proventi da servizi ispettivi e controllo	26.204,89	26.204,89
3.01.02.01.032	Proventi da diritti di segreteria e rogito	73.601,78	73.601,78
3.01.02.01.033	Proventi da rilascio documenti e diritti di cancelleria	16.882,91	16.882,91
3.01.02.01.035	Proventi da autorizzazioni	3.092.217,93	3.092.217,93
3.01.02.01.036	Proventi da attività di monitoraggio e controllo ambientale	13.615.706,70	13.615.706,70
3.01.02.01.043	Proventi per traffico e trasporto passeggeri e utenti	200,00	200,00
3.01.02.01.999	Proventi da servizi n.a.c.	669.555,99	669.555,99

INCASSI

SIOPE

Pagina 4

		Importo nel periodo	Importo a tutto il periodo
3.01.03.00.000 Proventi derivanti dalla gestione dei beni		47.863.965,36	47.863.965,36
3.01.03.01.002	Canone occupazione spazi e aree pubbliche	1.743.706,84	1.743.706,84
3.01.03.01.003	Proventi da concessioni su beni	33.082.675,70	33.082.675,70
3.01.03.02.001	Fitti di terreni e diritti di sfruttamento di giacimenti e risorse naturali	12.877.422,75	12.877.422,75
3.01.03.02.002	Locazioni di altri beni immobili	160.160,07	160.160,07
3.02.00.00.000 Proventi derivanti dall'attività di controllo e repressione delle irregolarità e degli illeciti		13.499.460,33	13.499.460,33
3.02.01.00.000 Entrate da amministrazioni pubbliche derivanti dall'attività di controllo e repressione delle irregolarità e degli illeciti		3.511.236,98	3.511.236,98
3.02.01.01.002	Proventi da multe e sanzioni per violazioni delle norme di polizia amministrativa a carico delle amministrazioni pubbliche	3.407.935,05	3.407.935,05
3.02.01.01.999	Proventi da altre multe, ammende, sanzioni e oblazioni a carico delle amministrazioni pubbliche	103.301,93	103.301,93
3.02.02.00.000 Entrate da famiglie derivanti dall'attività di controllo e repressione delle irregolarità e degli illeciti		5.503.756,77	5.503.756,77
3.02.02.01.002	Proventi da multe e sanzioni per violazioni delle norme di polizia amministrativa a carico delle famiglie	325.560,98	325.560,98
3.02.02.01.999	Proventi da altre multe, ammende, sanzioni e oblazioni a carico delle famiglie	5.142.362,19	5.142.362,19
3.02.02.99.001	Altre entrate derivanti dall'attività di controllo e repressione di irregolarità e illeciti delle famiglie n.a.c.	35.833,60	35.833,60
3.02.03.00.000 Entrate da Imprese derivanti dall'attività di controllo e repressione delle irregolarità e degli illeciti		4.335.761,09	4.335.761,09
3.02.03.01.002	Proventi da multe e sanzioni per violazioni delle norme di polizia amministrativa a carico delle imprese	1.686.170,04	1.686.170,04
3.02.03.01.999	Proventi da altre multe, ammende, sanzioni e oblazioni a carico delle imprese	2.422.529,24	2.422.529,24
3.02.03.99.001	Altre entrate derivanti dall'attività di controllo e repressione delle irregolarità e degli illeciti delle imprese n.a.c.	227.061,81	227.061,81
3.02.04.00.000 Entrate da Istituzioni Sociali Private derivanti dall'attività di controllo e repressione delle irregolarità e degli illeciti		148.705,49	148.705,49
3.02.04.01.002	Proventi da multe e sanzioni per violazioni delle norme di polizia amministrativa a carico delle Istituzioni Sociali Private	11.236,88	11.236,88
3.02.04.01.999	Proventi da altre multe, ammende, sanzioni e oblazioni a carico delle Istituzioni Sociali Private	133.124,23	133.124,23
3.02.04.99.001	Altre entrate derivanti dall'attività di controllo e repressione delle irregolarità e degli illeciti delle Istituzioni Sociali Private n.a.c.	4.344,38	4.344,38
3.03.00.00.000 Interessi attivi		3.327.123,05	3.327.123,05
3.03.03.00.000 Altri interessi attivi		3.327.123,05	3.327.123,05
3.03.03.02.999	Interessi attivi di mora da altri soggetti	3.180.459,30	3.180.459,30
3.03.03.04.001	Interessi attivi da depositi bancari o postali	143,77	143,77
3.03.03.99.001	Altri interessi attivi da Amministrazioni Centrali	20,54	20,54
3.03.03.99.002	Altri interessi attivi da Amministrazioni Locali	1.899,23	1.899,23
3.03.03.99.999	Altri interessi attivi da altri soggetti	144.600,21	144.600,21
3.04.00.00.000 Altre entrate da redditi da capitale		3.232.354,68	3.232.354,68
3.04.02.00.000 Entrate derivanti dalla distribuzione di dividendi		352.013,80	352.013,80
3.04.02.03.002	Entrate derivanti dalla distribuzione di dividendi da altre imprese partecipate non incluse in amministrazioni pubbliche	352.013,80	352.013,80

INCASSI

SIOPE

Pagina 5

		Importo nel periodo	Importo a tutto il periodo
3.04.03.00.000	Entrate derivanti dalla distribuzione di utili e avanzi	2.880.340,88	2.880.340,88
3.04.03.01.001	Entrate derivanti dalla distribuzione di utili e avanzi	2.880.340,88	2.880.340,88
3.05.00.00.000	Rimborsi e altre entrate correnti	29.216.257,77	29.216.257,77
3.05.01.00.000	Indennizzi di assicurazione	25.197,96	25.197,96
3.05.01.99.999	Altri indennizzi di assicurazione n.a.c.	25.197,96	25.197,96
3.05.02.00.000	Rimborsi in entrata	20.496.091,01	20.496.091,01
3.05.02.01.001	Rimborsi ricevuti per spese di personale (comando, distacco, fuori ruolo, convenzioni, ecc.)	625.991,18	625.991,18
3.05.02.02.003	Entrate da rimborsi di imposte dirette	82,20	82,20
3.05.02.03.001	Entrate da rimborsi, recuperi e restituzioni di somme non dovute o incassate in eccesso da Amministrazioni Centrali	349.970,52	349.970,52
3.05.02.03.002	Entrate da rimborsi, recuperi e restituzioni di somme non dovute o incassate in eccesso da Amministrazioni Locali	1.982.048,11	1.982.048,11
3.05.02.03.003	Entrate da rimborsi, recuperi e restituzioni di somme non dovute o incassate in eccesso da Enti Previdenziali	87.790,26	87.790,26
3.05.02.03.004	Entrate da rimborsi, recuperi e restituzioni di somme non dovute o incassate in eccesso da Famiglie	965.449,22	965.449,22
3.05.02.03.005	Entrate da rimborsi, recuperi e restituzioni di somme non dovute o incassate in eccesso da Imprese	15.759.843,91	15.759.843,91
3.05.02.03.006	Entrate da rimborsi, recuperi e restituzioni di somme non dovute o incassate in eccesso da ISP	465.271,12	465.271,12
3.05.02.03.007	Entrate derivanti dal divieto di cumulo	1.500,00	1.500,00
3.05.02.03.008	Entrate da rimborsi, recuperi e restituzioni di somme non dovute o incassate in eccesso dal Resto del mondo	258.144,49	258.144,49
3.05.99.00.000	Altre entrate correnti n.a.c.	8.694.968,80	8.694.968,80
3.05.99.02.001	Fondi incentivanti il personale (art. 113 del d.lgs. 50/2016)	675.337,81	675.337,81
3.05.99.99.999	Altre entrate correnti n.a.c.	8.019.630,99	8.019.630,99
4.00.00.00.000	Entrate in conto capitale	294.127.935,47	294.127.935,47
4.02.00.00.000	Contributi agli investimenti	267.885.799,43	267.885.799,43
4.02.01.00.000	Contributi agli investimenti da amministrazioni pubbliche	197.366.263,48	197.366.263,48
4.02.01.01.001	Contributi agli investimenti da Ministeri	172.568.378,61	172.568.378,61
4.02.01.01.003	Contributi agli investimenti da Presidenza del Consiglio dei Ministri	23.410.556,93	23.410.556,93
4.02.01.01.009	Contributi agli investimenti da altri enti centrali produttori di servizi economici	5.092,90	5.092,90
4.02.01.01.010	Contributi agli investimenti da autorità amministrative indipendenti	438.676,36	438.676,36
4.02.01.01.013	Contributi agli investimenti da enti e istituzioni centrali di ricerca e Istituti e stazioni sperimentali per la ricerca	3.270,00	3.270,00
4.02.01.01.999	Contributi agli investimenti da altre Amministrazioni Centrali n.a.c.	688.886,01	688.886,01
4.02.01.02.001	Contributi agli investimenti da Regioni e province autonome	45.384,00	45.384,00
4.02.01.02.002	Contributi agli investimenti da Province	6.018,67	6.018,67
4.02.01.02.003	Contributi agli investimenti da Comuni	200.000,00	200.000,00
4.02.03.00.000	Contributi agli investimenti da Imprese	1.911.973,94	1.911.973,94
4.02.03.02.001	Contributi agli investimenti da altre imprese partecipate	1.905.000,00	1.905.000,00
4.02.03.03.999	Contributi agli investimenti da altre Imprese	6.973,94	6.973,94
4.02.04.00.000	Contributi agli investimenti da Istituzioni Sociali Private	107.626,19	107.626,19

INCASSI

SIOPE

Pagina 6

		Importo nel periodo	Importo a tutto il periodo
4.02.04.01.001	Contributi agli investimenti da Istituzioni Sociali Private	107.626,19	107.626,19
4.02.05.00.000	Contributi agli investimenti dall'Unione Europea e dal Resto del Mondo	68.499.935,82	68.499.935,82
4.02.05.03.001	Fondo europeo di sviluppo regionale (FESR)	67.099.883,28	67.099.883,28
4.02.05.04.001	Fondo Sociale Europeo (FSE)	321.610,66	321.610,66
4.02.05.99.999	Altri contributi agli investimenti dall'Unione Europea	1.078.441,88	1.078.441,88
4.03.00.00.000	Altri trasferimenti in conto capitale	212.357,78	212.357,78
4.03.10.00.000	Altri trasferimenti in conto capitale da amministrazioni pubbliche	212.357,78	212.357,78
4.03.10.01.001	Altri trasferimenti in conto capitale da Ministeri	42.197,79	42.197,79
4.03.10.01.003	Altri trasferimenti in conto capitale da Presidenza del Consiglio dei Ministri	170.159,99	170.159,99
4.04.00.00.000	Entrate da alienazione di beni materiali e immateriali	1.053.396,40	1.053.396,40
4.04.01.00.000	Alienazione di beni materiali	1.036.092,40	1.036.092,40
4.04.01.08.005	Alienazione di Fabbricati rurali	679.092,40	679.092,40
4.04.01.08.999	Alienazione di altri beni immobili n.a.c.	357.000,00	357.000,00
4.04.02.00.000	Cessione di Terreni e di beni materiali non prodotti	17.304,00	17.304,00
4.04.02.01.001	Cessione di Terreni agricoli	12.824,00	12.824,00
4.04.02.01.999	Cessione di terreni n.a.c.	4.480,00	4.480,00
4.05.00.00.000	Altre entrate in conto capitale	24.976.381,86	24.976.381,86
4.05.03.00.000	Entrate in conto capitale dovute a rimborsi, recuperi e restituzioni di somme non dovute o incassate in eccesso	24.923.466,88	24.923.466,88
4.05.03.01.001	Entrate in conto capitale dovute a rimborsi, recuperi e restituzioni di somme non dovute o incassate in eccesso da Amministrazioni Centrali	2.284.460,00	2.284.460,00
4.05.03.02.001	Entrate in conto capitale dovute a rimborsi, recuperi e restituzioni di somme non dovute o incassate in eccesso da Amministrazioni Locali	5.550.065,43	5.550.065,43
4.05.03.05.001	Entrate in conto capitale dovute a rimborsi, recuperi e restituzioni di somme non dovute o incassate in eccesso da Imprese	17.088.941,45	17.088.941,45
4.05.04.00.000	Altre entrate in conto capitale n.a.c.	52.914,98	52.914,98
4.05.04.99.999	Altre entrate in conto capitale n.a.c.	52.914,98	52.914,98
5.00.00.00.000	Entrate da riduzione di attivita' finanziarie	16.955.413,52	16.955.413,52
5.01.00.00.000	Alienazione di attivita' finanziarie	297.192,18	297.192,18
5.01.01.00.000	Alienazione di partecipazioni	297.192,18	297.192,18
5.01.01.03.002	Alienazione di partecipazioni in altre imprese partecipate	297.192,18	297.192,18
5.02.00.00.000	Riscossione crediti di breve termine	10.000.000,00	10.000.000,00
5.02.01.00.000	Riscossione crediti di breve termine a tasso agevolato da Amministrazioni Pubbliche	10.000.000,00	10.000.000,00
5.02.01.02.016	Riscossione crediti di breve termine a tasso agevolato da Agenzie regionali per le erogazioni in agricoltura	10.000.000,00	10.000.000,00
5.03.00.00.000	Riscossione crediti di medio-lungo termine	6.658.221,34	6.658.221,34

INCASSI		SIOPE		Pagina 7	
		Importo nel periodo	Importo a tutto il periodo		
5.03.01.00.000 Riscossione crediti di medio-lungo termine a tasso agevolato da Amministrazioni Pubbliche		3.031.552,20	3.031.552,20		
5.03.01.02.003	Riscossione crediti di medio-lungo termine a tasso agevolato da Comuni	517.288,38	517.288,38		
5.03.01.02.999	Riscossione crediti di medio-lungo termine a tasso agevolato da altre Amministrazioni Locali n.a.c.	2.514.263,82	2.514.263,82		
5.03.03.00.000 Riscossione crediti di medio-lungo termine a tasso agevolato da Imprese		26.476,47	26.476,47		
5.03.03.02.001	Riscossione crediti di medio-lungo termine a tasso agevolato da altre imprese partecipate	26.476,47	26.476,47		
5.03.04.00.000 Riscossione crediti di medio-lungo termine a tasso agevolato da Istituzioni Sociali Private		3.600.192,67	3.600.192,67		
5.03.04.01.001	Riscossione crediti di medio-lungo termine a tasso agevolato da Istituzioni Sociali Private	3.600.192,67	3.600.192,67		
6.00.00.00.000 Accensione Prestiti		152.855.445,41	152.855.445,41		
6.03.00.00.000 Accensione mutui e altri finanziamenti a medio lungo termine		152.855.445,41	152.855.445,41		
6.03.01.00.000 Finanziamenti a medio lungo termine		152.855.445,41	152.855.445,41		
6.03.01.04.003	Accensione mutui e altri finanziamenti a medio lungo termine da Cassa Depositi e Prestiti - SPA	152.855.445,41	152.855.445,41		
9.00.00.00.000 Entrate per conto terzi e partite di giro		182.040.942,65	182.040.942,65		
9.01.00.00.000 Entrate per partite di giro		138.769.570,02	138.769.570,02		
9.01.01.00.000 Altre ritenute		80.648.498,24	80.648.498,24		
9.01.01.01.001	Ritenuta del 4% sui contributi pubblici	1.179.386,35	1.179.386,35		
9.01.01.02.001	Ritenute per scissione contabile IVA (split payment)	79.457.952,32	79.457.952,32		
9.01.01.99.999	Altre ritenute n.a.c.	11.159,57	11.159,57		
9.01.02.00.000 Ritenute su redditi da lavoro dipendente		52.898.960,28	52.898.960,28		
9.01.02.01.001	Ritenute erariali su redditi da lavoro dipendente per conto terzi	36.894.528,43	36.894.528,43		
9.01.02.02.001	Ritenute previdenziali e assistenziali su redditi da lavoro dipendente per conto terzi	14.633.449,77	14.633.449,77		
9.01.02.99.999	Altre ritenute al personale dipendente per conto di terzi	1.370.982,08	1.370.982,08		
9.01.03.00.000 Ritenute su redditi da lavoro autonomo		466.058,46	466.058,46		
9.01.03.01.001	Ritenute erariali su redditi da lavoro autonomo per conto terzi	430.669,20	430.669,20		
9.01.03.02.001	Ritenute previdenziali e assistenziali su redditi da lavoro autonomo per conto terzi	35.389,26	35.389,26		
9.01.99.00.000 Altre entrate per partite di giro		4.756.053,04	4.756.053,04		
9.01.99.01.001	Entrate a seguito di spese non andate a buon fine	3.162.441,69	3.162.441,69		
9.01.99.03.001	Rimborso di fondi economici e carte aziendali	174.903,27	174.903,27		
9.01.99.99.999	Altre entrate per partite di giro diverse	1.418.708,08	1.418.708,08		
9.02.00.00.000 Entrate per conto terzi		43.271.372,63	43.271.372,63		
9.02.04.00.000 Depositi di/preso terzi		1.372.751,91	1.372.751,91		
9.02.04.01.001	Costituzione di depositi cauzionali o contrattuali di terzi	1.372.751,91	1.372.751,91		

INCASSI**SIOPE****Pagina 8**

		Importo nel periodo	Importo a tutto il periodo
9.02.05.00.000 Riscossione imposte e tributi per conto terzi		209.208,92	209.208,92
9.02.05.01.001	Riscossione di imposte di natura corrente per conto di terzi	209.208,92	209.208,92
9.02.99.00.000 Altre entrate per conto terzi		41.689.411,80	41.689.411,80
9.02.99.99.999	Altre entrate per conto terzi	41.689.411,80	41.689.411,80
Entrate da regolarizzare		0,00	0,00
0.00.0 0.99.9 99	ALTRI INCASSI DA REGOLARIZZARE (riscossioni codificate dal tesoriere)	0,00	0,00
TOTALE INCASSI		2.503.305.726,16	2.503.305.726,16

INCASSI**SIOPE****Pagina 1****Criteria di aggregazione**

Categoria	Regioni e province autonome di Trento e di Bolzano
Sotto Categoria	REGIONI - GESTIONE SANITARIA
Circostrizione	ITALIA CENTRALE
Regione	TOSCANA
Provincia	
Fascia Popolazione	
Periodo	ANNUALE 2022
Prospetto	INCASSI
Tipo Report	Semplice
Data ultimo aggiornamento	20-apr-2023
Data stampa	21-apr-2023
Importi in EURO	

INCASSI		SIOPE		Pagina 2
		Importo nel periodo	Importo a tutto il periodo	
1.00.00.00.000	Entrate correnti di natura tributaria, contributiva e perequativa	8.268.091.725,18	8.268.091.725,18	
1.01.00.00.000	Tributi	7.968.173.636,27	7.968.173.636,27	
1.01.02.00.000	Tributi destinati al finanziamento della sanità	7.968.173.636,27	7.968.173.636,27	
1.01.02.01.001	Imposta regionale sulle attività produttive - IRAP - Sanità	1.756.488.089,56	1.756.488.089,56	
1.01.02.03.001	Compartecipazione IVA - Sanità	5.631.660.696,18	5.631.660.696,18	
1.01.02.04.001	Addizionale IRPEF - Sanità	580.024.850,53	580.024.850,53	
1.03.00.00.000	Fondi perequativi	299.918.088,91	299.918.088,91	
1.03.01.00.000	Fondi perequativi da Amministrazioni Centrali	299.918.088,91	299.918.088,91	
1.03.01.02.001	Fondo perequativo dallo Stato - Sanità	299.918.088,91	299.918.088,91	
2.00.00.00.000	Trasferimenti correnti	549.621.034,70	549.621.034,70	
2.01.00.00.000	Trasferimenti correnti	549.621.034,70	549.621.034,70	
2.01.01.00.000	Trasferimenti correnti da Amministrazioni pubbliche	383.601.924,00	383.601.924,00	
2.01.01.01.001	Trasferimenti correnti da Ministeri	334.950.261,37	334.950.261,37	
2.01.01.01.003	Trasferimenti correnti da Presidenza del Consiglio dei Ministri	1.596.104,72	1.596.104,72	
2.01.01.01.013	Trasferimenti correnti da enti e istituzioni centrali di ricerca e Istituti e stazioni sperimentali per la ricerca	100.887,10	100.887,10	
2.01.01.01.014	Trasferimenti correnti da Stato - Fondo Sanitario Nazionale - finanziamento del Servizio sanitario nazionale	40.459.558,66	40.459.558,66	
2.01.01.01.999	Trasferimenti correnti da altre Amministrazioni Centrali n.a.c.	574.962,56	574.962,56	
2.01.01.02.001	Trasferimenti correnti da Regioni e province autonome	1.110.989,48	1.110.989,48	
2.01.01.02.003	Trasferimenti correnti da Comuni	499,80	499,80	
2.01.01.02.010	Trasferimenti correnti da Autorità Portuali	3,87	3,87	
2.01.01.02.011	Trasferimenti correnti da Aziende sanitarie locali	4.784.656,44	4.784.656,44	
2.01.01.03.002	Trasferimenti correnti da INAIL	24.000,00	24.000,00	
2.01.02.00.000	Trasferimenti correnti da Famiglie	51.518,55	51.518,55	
2.01.02.01.001	Trasferimenti correnti da famiglie	51.518,55	51.518,55	
2.01.03.00.000	Trasferimenti correnti da Imprese	165.945.966,15	165.945.966,15	
2.01.03.02.004	Altri trasferimenti correnti da imprese: pay-back sanità per il superamento del tetto della spesa farmaceutica ospedaliera	140.592.209,51	140.592.209,51	
2.01.03.02.005	Altri trasferimenti correnti da imprese: ulteriore pay-back sanità	24.348.087,38	24.348.087,38	
2.01.03.02.999	Altri trasferimenti correnti da altre imprese	1.005.669,26	1.005.669,26	
2.01.05.00.000	Trasferimenti correnti dall'Unione Europea e dal Resto del Mondo	21.626,00	21.626,00	
2.01.05.01.999	Altri trasferimenti correnti dall'Unione Europea	21.626,00	21.626,00	
3.00.00.00.000	Entrate extratributarie	6.301.841,77	6.301.841,77	
3.01.00.00.000	Vendita di beni e servizi e proventi derivanti dalla gestione dei beni	39,30	39,30	
3.01.02.00.000	Entrate dalla vendita e dall'erogazione di servizi	39,30	39,30	
3.01.02.01.999	Proventi da servizi n.a.c.	39,30	39,30	
3.03.00.00.000	Interessi attivi	667,80	667,80	

INCASSI		SIOPE		Pagina 3	
		Importo nel periodo	Importo a tutto il periodo		
3.03.03.00.000 Altri interessi attivi		667,80	667,80		
3.03.03.04.001	Interessi attivi da depositi bancari o postali	381,25	381,25		
3.03.03.99.999	Altri interessi attivi da altri soggetti	286,55	286,55		
3.04.00.00.000 Altre entrate da redditi da capitale		340.473,53	340.473,53		
3.04.03.00.000 Entrate derivanti dalla distribuzione di utili e avanzi		340.473,53	340.473,53		
3.04.03.01.001	Entrate derivanti dalla distribuzione di utili e avanzi	340.473,53	340.473,53		
3.05.00.00.000 Rimborsi e altre entrate correnti		5.960.661,14	5.960.661,14		
3.05.02.00.000 Rimborsi in entrata		5.940.519,27	5.940.519,27		
3.05.02.03.002	Entrate da rimborsi, recuperi e restituzioni di somme non dovute o incassate in eccesso da Amministrazioni Locali	5.786.840,70	5.786.840,70		
3.05.02.03.004	Entrate da rimborsi, recuperi e restituzioni di somme non dovute o incassate in eccesso da Famiglie	438,56	438,56		
3.05.02.03.006	Entrate da rimborsi, recuperi e restituzioni di somme non dovute o incassate in eccesso da ISP	48.866,30	48.866,30		
3.05.02.03.008	Entrate da rimborsi, recuperi e restituzioni di somme non dovute o incassate in eccesso dal Resto del mondo	104.373,71	104.373,71		
3.05.99.00.000 Altre entrate correnti n.a.c.		20.141,87	20.141,87		
3.05.99.99.999	Altre entrate correnti n.a.c.	20.141,87	20.141,87		
4.00.00.00.000 Entrate in conto capitale		61.213.787,22	61.213.787,22		
4.02.00.00.000 Contributi agli investimenti		61.213.787,22	61.213.787,22		
4.02.01.00.000 Contributi agli investimenti da amministrazioni pubbliche		61.108.171,15	61.108.171,15		
4.02.01.01.001	Contributi agli investimenti da Ministeri	36.570.614,39	36.570.614,39		
4.02.01.01.014	Contributo agli investimenti da Ministeri - finanziamento degli investimenti sanitari ai sensi dell'articolo 20 della legge 67/1988	24.537.556,76	24.537.556,76		
4.02.06.00.000 Contributi agli investimenti direttamente destinati al rimborso di prestiti da amministrazioni pubbliche		105.616,07	105.616,07		
4.02.06.01.001	Contributi agli investimenti direttamente destinati al rimborso di prestiti da Ministeri	105.616,07	105.616,07		
6.00.00.00.000 Accensione Prestiti		48.687.624,30	48.687.624,30		
6.03.00.00.000 Accensione mutui e altri finanziamenti a medio lungo termine		48.687.624,30	48.687.624,30		
6.03.01.00.000 Finanziamenti a medio lungo termine		48.687.624,30	48.687.624,30		
6.03.01.04.003	Accensione mutui e altri finanziamenti a medio lungo termine da Cassa Depositi e Prestiti - SPA	48.687.624,30	48.687.624,30		
9.00.00.00.000 Entrate per conto terzi e partite di giro		1.322.580.341,83	1.322.580.341,83		
9.01.00.00.000 Entrate per partite di giro		1.321.995.397,33	1.321.995.397,33		
9.01.01.00.000 Altre ritenute		3.045.607,79	3.045.607,79		
9.01.01.01.001	Ritenuta del 4% sui contributi pubblici	31.770,77	31.770,77		
9.01.01.02.001	Ritenute per scissione contabile IVA (split payment)	3.013.837,02	3.013.837,02		

INCASSI**SIOPE****Pagina 4**

		Importo nel periodo	Importo a tutto il periodo
9.01.02.00.000 Ritenute su redditi da lavoro dipendente		1.152.748,42	1.152.748,42
9.01.02.01.001	Ritenute erariali su redditi da lavoro dipendente per conto terzi	1.146.039,78	1.146.039,78
9.01.02.02.001	Ritenute previdenziali e assistenziali su redditi da lavoro dipendente per conto terzi	6.708,64	6.708,64
9.01.03.00.000 Ritenute su redditi da lavoro autonomo		11.199,06	11.199,06
9.01.03.01.001	Ritenute erariali su redditi da lavoro autonomo per conto terzi	11.199,06	11.199,06
9.01.99.00.000 Altre entrate per partite di giro		1.317.785.842,06	1.317.785.842,06
9.01.99.01.001	Entrate a seguito di spese non andate a buon fine	49.769.695,28	49.769.695,28
9.01.99.02.001	Anticipazioni sanita' della tesoreria statale	1.063.637.999,35	1.063.637.999,35
9.01.99.05.001	Reintegro disponibilita' dal conto non sanita' al conto sanita' della Regione	204.234.307,82	204.234.307,82
9.01.99.99.999	Altre entrate per partite di giro diverse	143.839,61	143.839,61
9.02.00.00.000 Entrate per conto terzi		584.944,50	584.944,50
9.02.99.00.000 Altre entrate per conto terzi		584.944,50	584.944,50
9.02.99.99.999	Altre entrate per conto terzi	584.944,50	584.944,50
Entrate da regolarizzare		0,00	0,00
0.00.0 0.99.9 99	ALTRI INCASSI DA REGOLARIZZARE (riscossioni codificate dal tesoriere)	0,00	0,00
TOTALE INCASSI		10.256.496.355,00	10.256.496.355,00

PAGAMENTI**SIOPE****Pagina 1**

Criteri di aggregazione

Categoria	Regioni e province autonome di Trento e di Bolzano
Sotto Categoria	REGIONI E PROVINCE AUTONOME
Circostrizione	ITALIA CENTRALE
Regione	TOSCANA
Provincia	
Fascia Popolazione	
Periodo	ANNUALE 2022
Prospetto	PAGAMENTI
Tipo Report	Semplice
Data ultimo aggiornamento	20-apr-2023
Data stampa	21-apr-2023
Importi in EURO	

PAGAMENTI**SIOPE****Pagina 2**

		Importo nel periodo	Importo a tutto il periodo
1.00.00.00.000 Spese correnti		1.632.841.313,05	1.632.841.313,05
1.01.00.00.000 Redditi da lavoro dipendente		168.416.337,95	168.416.337,95
1.01.01.00.000 Retribuzioni lorde		133.718.549,23	133.718.549,23
1.01.01.01.001	Arretrati per anni precedenti corrisposti al personale a tempo indeterminato	5.458.427,03	5.458.427,03
1.01.01.01.002	Voci stipendiali corrisposte al personale a tempo indeterminato	77.208.563,58	77.208.563,58
1.01.01.01.003	Straordinario per il personale a tempo indeterminato	272.605,34	272.605,34
1.01.01.01.004	Indennita' ed altri compensi, esclusi i rimborsi spesa per missione, corrisposti al personale a tempo indeterminato	41.835.568,72	41.835.568,72
1.01.01.01.005	Arretrati per anni precedenti corrisposti al personale a tempo determinato	192.771,92	192.771,92
1.01.01.01.006	Voci stipendiali corrisposte al personale a tempo determinato	4.814.065,27	4.814.065,27
1.01.01.01.007	Straordinario per il personale a tempo determinato	687,92	687,92
1.01.01.01.008	Indennita' ed altri compensi, esclusi i rimborsi spesa documentati per missione, corrisposti al personale a tempo determinato	2.252.339,16	2.252.339,16
1.01.01.02.002	Buoni pasto	1.121.909,90	1.121.909,90
1.01.01.02.999	Altre spese per il personale n.a.c.	561.610,39	561.610,39
1.01.02.00.000 Contributi sociali a carico dell'ente		34.697.788,72	34.697.788,72
1.01.02.01.001	Contributi obbligatori per il personale	31.721.881,50	31.721.881,50
1.01.02.01.002	Contributi previdenza complementare	79.598,62	79.598,62
1.01.02.01.003	Contributi per Indennita' di fine rapporto erogata tramite INPS	1.738.665,65	1.738.665,65
1.01.02.02.001	Assegni familiari	207.878,98	207.878,98
1.01.02.02.004	Oneri per il personale in quiescenza	879.673,94	879.673,94
1.01.02.02.999	Contributi erogati direttamente al proprio personale n.a.c.	70.090,03	70.090,03
1.02.00.00.000 Imposte e tasse a carico dell'ente		13.286.804,92	13.286.804,92
1.02.01.00.000 Imposte, tasse e proventi assimilati a carico dell'ente		13.286.804,92	13.286.804,92
1.02.01.01.001	Imposta regionale sulle attivita' produttive (IRAP)	10.820.006,17	10.820.006,17
1.02.01.02.001	Imposta di registro e di bollo	188.855,44	188.855,44
1.02.01.06.001	Tassa e/o tariffa smaltimento rifiuti solidi urbani	878.914,88	878.914,88
1.02.01.07.001	Tassa e/o canone occupazione spazi e aree pubbliche	728,06	728,06
1.02.01.12.001	Imposta Municipale Propria	1.024.378,83	1.024.378,83
1.02.01.99.999	Imposte, tasse e proventi assimilati a carico dell'ente n.a.c.	373.921,54	373.921,54
1.03.00.00.000 Acquisto di beni e servizi		714.290.322,76	714.290.322,76
1.03.01.00.000 Acquisto di beni		892.373,36	892.373,36
1.03.01.01.002	Pubblicazioni	2.242,81	2.242,81
1.03.01.02.001	Carta, cancelleria e stampati	142.077,71	142.077,71
1.03.01.02.002	Carburanti, combustibili e lubrificanti	96.520,08	96.520,08
1.03.01.02.003	Equipaggiamento	134.732,76	134.732,76
1.03.01.02.004	Vestiario	63.463,21	63.463,21
1.03.01.02.006	Materiale informatico	119.946,02	119.946,02
1.03.01.02.007	Altri materiali tecnico-specialistici non sanitari	18.973,14	18.973,14
1.03.01.02.008	Strumenti tecnico-specialistici non sanitari	427,00	427,00
1.03.01.02.009	Beni per attivita' di rappresentanza	34.949,70	34.949,70
1.03.01.02.011	Generi alimentari	6.790,82	6.790,82
1.03.01.02.014	Stampati specialistici	13.460,87	13.460,87

PAGAMENTI

SIOPE

Pagina 3

		Importo nel periodo	Importo a tutto il periodo
1.03.01.02.999	Altri beni e materiali di consumo n.a.c.	192.725,12	192.725,12
1.03.01.03.001	Fauna selvatica e non selvatica	9.945,00	9.945,00
1.03.01.05.001	Prodotti farmaceutici ed emoderivati	26.828,66	26.828,66
1.03.01.05.999	Altri beni e prodotti sanitari n.a.c.	29.290,46	29.290,46

1.03.02.00.000 Acquisto di servizi**713.397.949,40****713.397.949,40**

1.03.02.01.001	Organi istituzionali dell'amministrazione - Indennita'	41.859,97	41.859,97
1.03.02.01.002	Organi istituzionali dell'amministrazione - Rimborsi	13.245,31	13.245,31
1.03.02.01.008	Compensi agli organi istituzionali di revisione, di controllo ed altri incarichi istituzionali dell'amministrazione	207.802,64	207.802,64
1.03.02.02.001	Rimborso per viaggio e trasloco	293.590,43	293.590,43
1.03.02.02.002	Indennita' di missione e di trasferta	7.121,59	7.121,59
1.03.02.02.004	Pubblicita'	1.055.267,39	1.055.267,39
1.03.02.02.005	Organizzazione e partecipazione a manifestazioni e convegni	535.954,61	535.954,61
1.03.02.02.999	Altre spese per relazioni pubbliche, convegni e mostre, pubblicita' n.a.c.	288.880,43	288.880,43
1.03.02.03.999	Altri aggi di riscossione n.a.c.	2.385.623,25	2.385.623,25
1.03.02.04.004	Acquisto di servizi per formazione obbligatoria	64.961,42	64.961,42
1.03.02.04.999	Acquisto di servizi per altre spese per formazione e addestramento n.a.c.	525.415,21	525.415,21
1.03.02.05.001	Telefonia fissa	121.035,68	121.035,68
1.03.02.05.002	Telefonia mobile	148.384,64	148.384,64
1.03.02.05.003	Accesso a banche dati e a pubblicazioni on line	1.057.730,63	1.057.730,63
1.03.02.05.004	Energia elettrica	2.544.893,03	2.544.893,03
1.03.02.05.005	Acqua	182.074,27	182.074,27
1.03.02.05.006	Gas	760.579,89	760.579,89
1.03.02.05.007	Spese di condominio	138.023,00	138.023,00
1.03.02.05.999	Utenze e canoni per altri servizi n.a.c.	125.986,12	125.986,12
1.03.02.07.001	Locazione di beni immobili	2.153.947,03	2.153.947,03
1.03.02.07.002	Noleggi di mezzi di trasporto	261.063,42	261.063,42
1.03.02.07.004	Noleggi di hardware	409.646,99	409.646,99
1.03.02.07.005	Fitti di terreni e giacimenti	17.017,65	17.017,65
1.03.02.07.006	Licenze d'uso per software	1.227.558,98	1.227.558,98
1.03.02.07.008	Noleggi di impianti e macchinari	15.604,30	15.604,30
1.03.02.07.999	Altre spese sostenute per utilizzo di beni di terzi n.a.c.	63.792,96	63.792,96
1.03.02.09.001	Manutenzione ordinaria e riparazioni di mezzi di trasporto ad uso civile, di sicurezza e ordine pubblico	215.864,14	215.864,14
1.03.02.09.003	Manutenzione ordinaria e riparazioni di mobili e arredi	56.564,21	56.564,21
1.03.02.09.004	Manutenzione ordinaria e riparazioni di impianti e macchinari	1.199.643,10	1.199.643,10
1.03.02.09.006	Manutenzione ordinaria e riparazioni di macchine per ufficio	6.852,81	6.852,81
1.03.02.09.008	Manutenzione ordinaria e riparazioni di beni immobili	5.960.676,94	5.960.676,94
1.03.02.09.009	Manutenzione ordinaria e riparazioni di beni immobili di valore culturale, storico ed artistico	44.325,70	44.325,70
1.03.02.09.010	Manutenzione ordinaria e riparazioni di oggetti di valore	0,00	0,00
1.03.02.09.011	Manutenzione ordinaria e riparazioni di altri beni materiali	408.162,40	408.162,40
1.03.02.09.012	Manutenzione ordinaria e riparazioni di terreni e beni materiali non prodotti	583.341,72	583.341,72
1.03.02.10.001	Incarichi libero professionali di studi, ricerca e consulenza	2.834.511,57	2.834.511,57
1.03.02.10.002	Esperti per commissioni, comitati e consigli	19.116,68	19.116,68
1.03.02.10.003	Incarichi a societa' di studi, ricerca e consulenza	1.786.038,80	1.786.038,80
1.03.02.11.001	Interpretariato e traduzioni	121.010,46	121.010,46
1.03.02.11.004	Perizie	22.166,52	22.166,52
1.03.02.11.006	Patrocinio legale	9.815,28	9.815,28
1.03.02.11.009	Prestazioni tecnico-scientifiche a fini di ricerca	84.563,56	84.563,56

PAGAMENTI

SIOPE

Pagina 4

		Importo nel periodo	Importo a tutto il periodo
1.03.02.11.999	Altre prestazioni professionali e specialistiche n.a.c.	2.577.906,59	2.577.906,59
1.03.02.12.004	Tirocini formativi extracurricolari	9.983,33	9.983,33
1.03.02.13.001	Servizi di sorveglianza, custodia e accoglienza	4.554.558,00	4.554.558,00
1.03.02.13.002	Servizi di pulizia e lavanderia	3.414.030,55	3.414.030,55
1.03.02.13.003	Trasporti, traslochi e facchinaggio	179.650,14	179.650,14
1.03.02.13.004	Stampa e rilegatura	27.244,87	27.244,87
1.03.02.13.006	Rimozione e smaltimento di rifiuti tossico-nocivi e di altri materiali	8.616,25	8.616,25
1.03.02.13.999	Altri servizi ausiliari n.a.c.	4.354.216,30	4.354.216,30
1.03.02.14.999	Altri servizi di ristorazione	12.861,07	12.861,07
1.03.02.15.001	Contratti di servizio di trasporto pubblico	610.591.432,34	610.591.432,34
1.03.02.15.007	Contratti di servizio per la formazione dei cittadini	639.008,42	639.008,42
1.03.02.15.015	Contratti di servizio per l'illuminazione pubblica	1.898,77	1.898,77
1.03.02.15.999	Altre spese per contratti di servizio pubblico	1.403.542,70	1.403.542,70
1.03.02.16.001	Pubblicazione bandi di gara	253.448,70	253.448,70
1.03.02.16.002	Spese postali	1.739.138,25	1.739.138,25
1.03.02.16.004	Spese notarili	2.907,38	2.907,38
1.03.02.16.999	Altre spese per servizi amministrativi	2.174.791,13	2.174.791,13
1.03.02.17.001	Commissioni per servizi finanziari	8.341,45	8.341,45
1.03.02.17.002	Oneri per servizio di tesoreria	425.435,00	425.435,00
1.03.02.17.999	Spese per servizi finanziari n.a.c.	45.807,13	45.807,13
1.03.02.18.001	Spese per accertamenti sanitari resi necessari dall'attivita' lavorativa	3.418,00	3.418,00
1.03.02.18.999	Altri acquisti di servizi sanitari n.a.c.	70.674,97	70.674,97
1.03.02.19.001	Gestione e manutenzione applicazioni	4.282.099,24	4.282.099,24
1.03.02.19.002	Assistenza all'utente e formazione	632.270,12	632.270,12
1.03.02.19.003	Servizi per l'interoperabilita' e la cooperazione	780.134,93	780.134,93
1.03.02.19.004	Servizi di rete per trasmissione dati e VoIP e relativa manutenzione	2.198.473,00	2.198.473,00
1.03.02.19.005	Servizi per i sistemi e relativa manutenzione	6.558.966,12	6.558.966,12
1.03.02.19.006	Servizi di sicurezza	706.864,86	706.864,86
1.03.02.19.007	Servizi di gestione documentale	13.913,46	13.913,46
1.03.02.19.008	Servizi di monitoraggio della qualita' dei servizi	81.829,20	81.829,20
1.03.02.19.009	Servizi per le postazioni di lavoro e relativa manutenzione	1.979.227,39	1.979.227,39
1.03.02.19.010	Servizi di consulenza e prestazioni professionali ICT	128.289,82	128.289,82
1.03.02.19.011	Processi trasversali alle classi di servizio	8.529,33	8.529,33
1.03.02.19.999	Altri servizi informatici e di telecomunicazioni n.a.c.	635.412,07	635.412,07
1.03.02.99.002	Altre spese legali	284.345,34	284.345,34
1.03.02.99.003	Quote di associazioni	527.989,51	527.989,51
1.03.02.99.004	Altre spese per consultazioni elettorali dell'ente	688.825,01	688.825,01
1.03.02.99.005	Spese per commissioni e comitati dell'Ente	41.219,60	41.219,60
1.03.02.99.008	Servizi di mobilita' a terzi (bus navetta, c)	9.000,00	9.000,00
1.03.02.99.010	Formazione a personale esterno all'ente	182.998,29	182.998,29
1.03.02.99.011	Servizi per attivita' di rappresentanza	12.407,40	12.407,40
1.03.02.99.013	Comunicazione WEB	5.355,12	5.355,12
1.03.02.99.999	Altri servizi diversi n.a.c.	33.141.173,52	33.141.173,52
1.04.00.00.000 Trasferimenti correnti		667.546.214,25	667.546.214,25
1.04.01.00.000 Trasferimenti correnti a Amministrazioni Pubbliche		381.492.716,06	381.492.716,06
1.04.01.01.001	Trasferimenti correnti a Ministeri	77.130,48	77.130,48
1.04.01.01.002	Trasferimenti correnti a Ministero dell'Istruzione - Istituzioni scolastiche	6.226.615,08	6.226.615,08

PAGAMENTI

SIOPE

Pagina 5

		Importo nel periodo	Importo a tutto il periodo
1.04.01.01.008	Trasferimenti correnti a Anas S.p.A.	44.400,00	44.400,00
1.04.01.01.009	Trasferimenti correnti a altri enti centrali produttori di servizi economici	313.212,87	313.212,87
1.04.01.01.012	Trasferimenti correnti a enti centrali produttori di servizi assistenziali, ricreativi e culturali	36.198,77	36.198,77
1.04.01.01.013	Trasferimenti correnti a enti e istituzioni centrali di ricerca e Istituti e stazioni sperimentali per la ricerca	1.175.283,66	1.175.283,66
1.04.01.01.999	Trasferimenti correnti a altre Amministrazioni Centrali n.a.c.	138.500,00	138.500,00
1.04.01.02.001	Trasferimenti correnti a Regioni e province autonome	2.980.851,91	2.980.851,91
1.04.01.02.002	Trasferimenti correnti a Province	21.821.714,23	21.821.714,23
1.04.01.02.003	Trasferimenti correnti a Comuni	81.313.553,90	81.313.553,90
1.04.01.02.004	Trasferimenti correnti a Citta' metropolitane e Roma capitale	13.349.147,02	13.349.147,02
1.04.01.02.005	Trasferimenti correnti a Unioni di Comuni	28.377.089,25	28.377.089,25
1.04.01.02.007	Trasferimenti correnti a Camere di Commercio	1.203.128,32	1.203.128,32
1.04.01.02.008	Trasferimenti correnti a Universita'	10.610.009,35	10.610.009,35
1.04.01.02.009	Trasferimenti correnti a Parchi nazionali e consorzi ed enti autonomi gestori di parchi e aree naturali protette	5.256.563,46	5.256.563,46
1.04.01.02.010	Trasferimenti correnti a Autorita' Portuali	5.281.538,32	5.281.538,32
1.04.01.02.011	Trasferimenti correnti a Aziende sanitarie locali n.a.f.	3.909.584,76	3.909.584,76
1.04.01.02.016	Trasferimenti correnti a Agenzie regionali per le erogazioni in agricoltura	33.327.522,89	33.327.522,89
1.04.01.02.017	Trasferimenti correnti a altri enti e agenzie regionali e sub regionali	103.227.646,14	103.227.646,14
1.04.01.02.018	Trasferimenti correnti a Consorzi di enti locali	29.098.950,91	29.098.950,91
1.04.01.02.019	Trasferimenti correnti a Fondazioni e istituzioni liriche locali e a Teatri stabili di iniziativa pubblica	5.340.100,94	5.340.100,94
1.04.01.02.020	Trasferimenti correnti a Aziende sanitarie locali a titolo di finanziamento del servizio sanitario nazionale	2.045.869,81	2.045.869,81
1.04.01.02.021	Trasferimenti correnti a Aziende sanitarie locali a titolo di finanziamento di livelli di assistenza superiori ai livelli essenziali di assistenza (LEA)	2.549.911,19	2.549.911,19
1.04.01.02.022	Trasferimenti correnti a Aziende sanitarie locali a titolo di finanziamento aggiuntivo corrente per la garanzia dell'equilibrio del bilancio sanitario corrente	1.376,00	1.376,00
1.04.01.02.999	Trasferimenti correnti a altre Amministrazioni Locali n.a.c.	1.099.782,29	1.099.782,29
1.04.01.03.002	Trasferimenti correnti a INAIL	8.167,03	8.167,03
1.04.01.04.001	Trasferimenti correnti a organismi interni e/o unita' locali della amministrazione	22.678.867,48	22.678.867,48
1.04.02.00.000	Trasferimenti correnti a Famiglie	16.479.641,40	16.479.641,40
1.04.02.01.002	Liquidazioni per fine rapporto di lavoro	28.323,02	28.323,02
1.04.02.02.999	Altri assegni e sussidi assistenziali	2.800.700,00	2.800.700,00
1.04.02.03.001	Borse di studio	4.770,00	4.770,00
1.04.02.05.001	Servizio civile	7.174.112,10	7.174.112,10
1.04.02.05.999	Altri trasferimenti a famiglie n.a.c.	6.471.736,28	6.471.736,28
1.04.03.00.000	Trasferimenti correnti a Imprese	208.859.391,59	208.859.391,59
1.04.03.01.001	Trasferimenti correnti a imprese controllate	40.115.785,90	40.115.785,90
1.04.03.02.001	Trasferimenti correnti a altre imprese partecipate	50.000,00	50.000,00
1.04.03.99.999	Trasferimenti correnti a altre imprese	168.693.605,69	168.693.605,69
1.04.04.00.000	Trasferimenti correnti a Istituzioni Sociali Private	57.213.745,44	57.213.745,44
1.04.04.01.001	Trasferimenti correnti a Istituzioni Sociali Private	57.213.745,44	57.213.745,44
1.04.05.00.000	Trasferimenti correnti versati all'Unione Europea e al Resto del Mondo	3.500.719,76	3.500.719,76
1.04.05.04.001	Trasferimenti correnti al Resto del Mondo	74.101,77	74.101,77

PAGAMENTI**SIOPE****Pagina 6**

		Importo nel periodo	Importo a tutto il periodo
1.04.05.99.001	Altri Trasferimenti correnti alla UE	3.426.617,99	3.426.617,99
1.07.00.00.000	Interessi passivi	32.657.348,60	32.657.348,60
1.07.05.00.000	Interessi su Mutui e altri finanziamenti a medio lungo termine	31.908.322,50	31.908.322,50
1.07.05.01.001	Interessi passivi a Ministeri su mutui e altri finanziamenti a medio lungo termine	15.349.837,03	15.349.837,03
1.07.05.04.003	Interessi passivi a Cassa Depositi e Prestiti SPA su mutui e altri finanziamenti a medio lungo termine	8.539.874,55	8.539.874,55
1.07.05.05.999	Interessi passivi su mutui e altri finanziamenti a medio lungo termine ad altri soggetti	8.018.610,92	8.018.610,92
1.07.06.00.000	Altri interessi passivi	749.026,10	749.026,10
1.07.06.01.001	Flussi periodici netti in uscita	742.598,33	742.598,33
1.07.06.99.999	Altri interessi passivi ad altri soggetti	6.427,77	6.427,77
1.09.00.00.000	Rimborsi e poste correttive delle entrate	34.995.499,26	34.995.499,26
1.09.01.00.000	Rimborsi per spese di personale (comando, distacco, fuori ruolo, convenzioni, ecc.)	825.581,05	825.581,05
1.09.01.01.001	Rimborsi per spese di personale (comando, distacco, fuori ruolo, convenzioni, ecc.)	825.581,05	825.581,05
1.09.02.00.000	Rimborsi di imposte in uscita	34.001.023,15	34.001.023,15
1.09.02.01.001	Rimborsi di imposte e tasse di natura corrente	34.001.023,15	34.001.023,15
1.09.99.00.000	Altri Rimborsi di parte corrente di somme non dovute o incassate in eccesso	168.895,06	168.895,06
1.09.99.01.001	Rimborsi di parte corrente ad Amministrazioni Centrali di somme non dovute o incassate in eccesso	484,45	484,45
1.09.99.02.001	Rimborsi di parte corrente ad Amministrazioni Locali di somme non dovute o incassate in eccesso	3.165,65	3.165,65
1.09.99.04.001	Rimborsi di parte corrente a Famiglie di somme non dovute o incassate in eccesso	13.511,71	13.511,71
1.09.99.05.001	Rimborsi di parte corrente a Imprese di somme non dovute o incassate in eccesso	151.733,25	151.733,25
1.10.00.00.000	Altre spese correnti	1.648.785,31	1.648.785,31
1.10.04.00.000	Premi di assicurazione	1.183.654,09	1.183.654,09
1.10.04.01.001	Premi di assicurazione su beni mobili	5.185,12	5.185,12
1.10.04.01.002	Premi di assicurazione su beni immobili	315.889,40	315.889,40
1.10.04.01.003	Premi di assicurazione per responsabilita' civile verso terzi	812.255,11	812.255,11
1.10.04.01.999	Altri premi di assicurazione contro i danni	50.324,46	50.324,46
1.10.05.00.000	Spese dovute a sanzioni, risarcimenti e indennizzi	419.131,68	419.131,68
1.10.05.01.001	Spese dovute a sanzioni	25.016,81	25.016,81
1.10.05.02.001	Spese per risarcimento danni	46.336,03	46.336,03
1.10.05.03.001	Spese per indennizzi	289.906,40	289.906,40
1.10.05.04.001	Oneri da contenzioso	55.745,45	55.745,45
1.10.05.99.999	Altre spese dovute per irregolarita' e illeciti n.a.c.	2.126,99	2.126,99
1.10.99.00.000	Altre spese correnti n.a.c.	45.999,54	45.999,54
1.10.99.99.999	Altre spese correnti n.a.c.	45.999,54	45.999,54
2.00.00.00.000	Spese in conto capitale	437.888.108,77	437.888.108,77

PAGAMENTI

SIOPE

Pagina 7

		Importo nel periodo	Importo a tutto il periodo
2.02.00.00.000 Investimenti fissi lordi e acquisto di terreni		58.289.560,98	58.289.560,98
2.02.01.00.000 Beni materiali		44.621.174,51	44.621.174,51
2.02.01.01.001	Mezzi di trasporto stradali	85.399,35	85.399,35
2.02.01.01.999	Mezzi di trasporto ad uso civile, di sicurezza e ordine pubblico n.a.c.	110.781,54	110.781,54
2.02.01.03.001	Mobili e arredi per ufficio	622.347,09	622.347,09
2.02.01.04.001	Macchinari	683.363,83	683.363,83
2.02.01.04.002	Impianti	1.807.509,10	1.807.509,10
2.02.01.05.999	Attrezzature n.a.c.	301.860,12	301.860,12
2.02.01.07.001	Server	395.572,22	395.572,22
2.02.01.07.002	Postazioni di lavoro	1.702.217,40	1.702.217,40
2.02.01.07.003	Periferiche	12.323,24	12.323,24
2.02.01.07.004	Apparati di telecomunicazione	1.101.241,94	1.101.241,94
2.02.01.07.999	Hardware n.a.c.	278.362,42	278.362,42
2.02.01.09.001	Fabbricati ad uso abitativo	5.099,60	5.099,60
2.02.01.09.002	Fabbricati ad uso commerciale	179.638,32	179.638,32
2.02.01.09.003	Fabbricati ad uso scolastico	44.630,33	44.630,33
2.02.01.09.004	Fabbricati industriali e costruzioni leggere	300.000,00	300.000,00
2.02.01.09.010	Infrastrutture idrauliche	17.159.176,52	17.159.176,52
2.02.01.09.011	Infrastrutture portuali e aeroportuali	671,42	671,42
2.02.01.09.012	Infrastrutture stradali	9.151.518,32	9.151.518,32
2.02.01.09.014	Opere per la sistemazione del suolo	801.852,47	801.852,47
2.02.01.09.019	Fabbricati ad uso strumentale	1.423.859,65	1.423.859,65
2.02.01.09.999	Beni immobili n.a.c.	8.406.746,78	8.406.746,78
2.02.01.99.001	Materiale bibliografico	2.032,43	2.032,43
2.02.01.99.999	Altri beni materiali diversi	44.970,42	44.970,42
2.02.02.00.000 Terreni e beni materiali non prodotti		1.422.817,87	1.422.817,87
2.02.02.01.001	Terreni agricoli	1.309.665,70	1.309.665,70
2.02.02.01.999	Altri terreni n.a.c.	95.747,71	95.747,71
2.02.02.02.003	Foreste	17.404,46	17.404,46
2.02.03.00.000 Beni immateriali		12.245.568,60	12.245.568,60
2.02.03.02.001	Sviluppo software e manutenzione evolutiva	6.666.108,12	6.666.108,12
2.02.03.02.002	Acquisto software	235.741,14	235.741,14
2.02.03.03.001	Brevetti	135,00	135,00
2.02.03.05.001	Incarichi professionali per la realizzazione di investimenti	1.875.737,20	1.875.737,20
2.02.03.06.001	Manutenzione straordinaria su beni demaniali di terzi	2.275.853,66	2.275.853,66
2.02.03.06.999	Manutenzione straordinaria su altri beni di terzi	14.038,56	14.038,56
2.02.03.99.001	Spese di investimento per beni immateriali n.a.c.	1.177.954,92	1.177.954,92
2.03.00.00.000 Contributi agli investimenti		379.520.515,91	379.520.515,91
2.03.01.00.000 Contributi agli investimenti a Amministrazioni pubbliche		275.323.635,78	275.323.635,78
2.03.01.01.001	Contributi agli investimenti a Ministeri	16.081.321,72	16.081.321,72
2.03.01.01.002	Contributi agli investimenti a Ministero dell'Istruzione - Istituzioni scolastiche	11.342,50	11.342,50
2.03.01.01.013	Contributi agli investimenti a enti e istituzioni centrali di ricerca e Istituti e stazioni sperimentali per la ricerca	78.092,67	78.092,67
2.03.01.01.999	Contributi agli investimenti a altre Amministrazioni Centrali n.a.c.	5.000.000,00	5.000.000,00

PAGAMENTI

SIOPE

Pagina 8

		Importo nel periodo	Importo a tutto il periodo
2.03.01.02.001	Contributi agli investimenti a Regioni e province autonome	1.066.640,08	1.066.640,08
2.03.01.02.002	Contributi agli investimenti a Province	10.980.144,05	10.980.144,05
2.03.01.02.003	Contributi agli investimenti a Comuni	102.845.307,05	102.845.307,05
2.03.01.02.004	Contributi agli investimenti a Citta' metropolitane e Roma capitale	10.291.159,70	10.291.159,70
2.03.01.02.005	Contributi agli investimenti a Unioni di Comuni	4.646.649,71	4.646.649,71
2.03.01.02.006	Contributi agli investimenti a Comunita' Montane	18.715,24	18.715,24
2.03.01.02.007	Contributi agli investimenti a Camere di Commercio	38.009,29	38.009,29
2.03.01.02.008	Contributi agli investimenti a Universita'	842.753,34	842.753,34
2.03.01.02.009	Contributi agli investimenti a Parchi nazionali e consorzi ed enti autonomi gestori di parchi e aree naturali protette	659.503,41	659.503,41
2.03.01.02.010	Contributi agli investimenti a Autorita' Portuali	2.367.341,96	2.367.341,96
2.03.01.02.011	Contributi agli investimenti a Aziende sanitarie locali	3.524.642,90	3.524.642,90
2.03.01.02.012	Contributi agli investimenti a Aziende ospedaliere e Aziende ospedaliere universitarie integrate con il SSN	800.000,00	800.000,00
2.03.01.02.016	Contributi agli investimenti a Agenzie regionali per le erogazioni in agricoltura	64.716.465,93	64.716.465,93
2.03.01.02.017	Contributi agli investimenti a altri enti e agenzie regionali e sub regionali	12.730.402,38	12.730.402,38
2.03.01.02.018	Contributi agli investimenti a Consorzi di enti locali	5.627.889,19	5.627.889,19
2.03.01.02.999	Contributi agli investimenti a altre Amministrazioni Locali n.a.c.	31.649.983,66	31.649.983,66
2.03.01.04.001	Contributi agli investimenti interni ad organismi interni e/o unita' locali della amministrazione	1.347.271,00	1.347.271,00
2.03.03.00.000	Contributi agli investimenti a Imprese	100.288.815,21	100.288.815,21
2.03.03.01.001	Contributi agli investimenti a imprese controllate	35.640.981,53	35.640.981,53
2.03.03.02.001	Contributi agli investimenti a altre imprese partecipate	10.450.000,00	10.450.000,00
2.03.03.03.999	Contributi agli investimenti a altre Imprese	54.197.833,68	54.197.833,68
2.03.04.00.000	Contributi agli investimenti a Istituzioni Sociali Private	1.122.292,22	1.122.292,22
2.03.04.01.001	Contributi agli investimenti a Istituzioni Sociali Private	1.122.292,22	1.122.292,22
2.03.05.00.000	Contributi agli investimenti all'Unione Europea e al Resto del Mondo	2.785.772,70	2.785.772,70
2.03.05.01.001	Contributi agli investimenti all'Unione Europea	2.785.772,70	2.785.772,70
2.05.00.00.000	Altre spese in conto capitale	78.031,88	78.031,88
2.05.04.00.000	Altri rimborsi in conto capitale di somme non dovute o incassate in eccesso	73.898,22	73.898,22
2.05.04.01.001	Rimborsi in conto capitale ad Amministrazioni Centrali di somme non dovute o incassate in eccesso	73.898,22	73.898,22
2.05.99.00.000	Altre spese in conto capitale n.a.c.	4.133,66	4.133,66
2.05.99.99.999	Altre spese in conto capitale n.a.c.	4.133,66	4.133,66
3.00.00.00.000	Spese per incremento attivita' finanziarie	17.114.125,88	17.114.125,88
3.01.00.00.000	Acquisizioni di attivita' finanziarie	1.000.000,00	1.000.000,00
3.01.01.00.000	Acquisizioni di partecipazioni e conferimenti di capitale	1.000.000,00	1.000.000,00
3.01.01.03.003	Acquisizioni di partecipazioni e conferimenti di capitale in altre imprese	1.000.000,00	1.000.000,00
3.02.00.00.000	Concessione crediti di breve termine	10.000.000,00	10.000.000,00

PAGAMENTI		SIOPE	Pagina 9	
			Importo nel periodo	Importo a tutto il periodo
3.02.01.00.000 Concessione crediti di breve periodo a tasso agevolato a Amministrazioni Pubbliche			10.000.000,00	10.000.000,00
3.02.01.02.016	Concessione crediti di breve periodo a tasso agevolato a Agenzie regionali per le erogazioni in agricoltura		10.000.000,00	10.000.000,00
3.03.00.00.000 Concessione crediti di medio-lungo termine			6.114.125,88	6.114.125,88
3.03.01.00.000 Concessione Crediti di medio-lungo termine a tasso agevolato a Amministrazione Pubbliche			3.472.275,68	3.472.275,68
3.03.01.02.003	Concessione Crediti di medio-lungo termine a tasso agevolato a Comuni		1.114.125,88	1.114.125,88
3.03.01.02.999	Concessione Crediti di medio-lungo termine a tasso agevolato a altre Amministrazioni Locali n.a.c.		2.358.149,80	2.358.149,80
3.03.04.00.000 Concessione Crediti di medio-lungo termine a tasso agevolato a Istituzioni Sociali Private			2.641.850,20	2.641.850,20
3.03.04.01.001	Concessione Crediti di medio-lungo termine a tasso agevolato a Istituzioni Sociali Private		2.641.850,20	2.641.850,20
4.00.00.00.000 Rimborso Prestiti			58.314.324,64	58.314.324,64
4.01.00.00.000 Rimborso di titoli obbligazionari			8.911.531,25	8.911.531,25
4.01.02.00.000 Rimborso di titoli obbligazionari a medio-lungo termine			8.911.531,25	8.911.531,25
4.01.02.01.002	Rimborso di titoli obbligazionari a medio-lungo termine a tasso variabile - valuta domestica		8.911.531,25	8.911.531,25
4.03.00.00.000 Rimborso mutui e altri finanziamenti a medio lungo termine			49.402.793,39	49.402.793,39
4.03.01.00.000 Rimborso Mutui e altri finanziamenti a medio lungo termine			49.402.793,39	49.402.793,39
4.03.01.01.001	Rimborso mutui e altri finanziamenti a medio lungo termine a Ministeri		23.139.353,59	23.139.353,59
4.03.01.04.003	Rimborso Mutui e altri finanziamenti a medio lungo termine a Cassa Depositi e Prestiti - Gestione CDP SPA		10.606.261,64	10.606.261,64
4.03.01.04.999	Rimborso Mutui e altri finanziamenti a medio lungo termine ad altre imprese		15.657.178,16	15.657.178,16
7.00.00.00.000 Uscite per conto terzi e partite di giro			385.392.068,92	385.392.068,92
7.01.00.00.000 Uscite per partite di giro			341.937.113,50	341.937.113,50
7.01.01.00.000 Versamenti di altre ritenute			82.354.852,53	82.354.852,53
7.01.01.01.001	Versamento della ritenuta del 4% sui contributi pubblici		1.056.912,04	1.056.912,04
7.01.01.02.001	Versamento delle ritenute per scissione contabile IVA (split payment)		81.263.599,25	81.263.599,25
7.01.01.99.999	Versamento di altre ritenute n.a.c.		34.341,24	34.341,24
7.01.02.00.000 Versamenti di ritenute su Redditi da lavoro dipendente			50.258.354,34	50.258.354,34
7.01.02.01.001	Versamenti di ritenute erariali su Redditi da lavoro dipendente riscosse per conto terzi		34.886.383,80	34.886.383,80
7.01.02.02.001	Versamenti di ritenute previdenziali e assistenziali su Redditi da lavoro dipendente riscosse per conto terzi		14.017.089,06	14.017.089,06
7.01.02.99.999	Altri versamenti di ritenute al personale dipendente per conto di terzi		1.354.881,48	1.354.881,48
7.01.03.00.000 Versamenti di ritenute su Redditi da lavoro autonomo			434.861,71	434.861,71
7.01.03.01.001	Versamenti di ritenute erariali su Redditi da lavoro autonomo per conto terzi		399.011,65	399.011,65

PAGAMENTI**SIOPE****Pagina 10**

		Importo nel periodo	Importo a tutto il periodo
7.01.03.02.001	Versamenti di ritenute previdenziali e assistenziali su Redditi da lavoro autonomo per conto terzi	35.850,06	35.850,06
7.01.99.00.000	Altre uscite per partite di giro	208.889.044,92	208.889.044,92
7.01.99.01.001	Spese non andate a buon fine	3.065.079,26	3.065.079,26
7.01.99.03.001	Costituzione fondi economici e carte aziendali	168.516,85	168.516,85
7.01.99.05.001	Integrazione disponibilità dal conto non sanita' al conto sanita' della Regione	204.234.307,82	204.234.307,82
7.01.99.99.999	Altre uscite per partite di giro n.a.c.	1.421.140,99	1.421.140,99
7.02.00.00.000	Uscite per conto terzi	43.454.955,42	43.454.955,42
7.02.02.00.000	Trasferimenti per conto terzi a Amministrazioni pubbliche	9.805.381,28	9.805.381,28
7.02.02.02.003	Trasferimenti per conto terzi a Comuni	9.723.331,22	9.723.331,22
7.02.02.02.018	Trasferimenti per conto terzi a Consorzi di enti locali	82.050,06	82.050,06
7.02.04.00.000	Depositi di/presso terzi	227.197,98	227.197,98
7.02.04.01.001	Costituzione di depositi cauzionali o contrattuali presso terzi	42,71	42,71
7.02.04.02.001	Restituzione di depositi cauzionali o contrattuali di terzi	227.155,27	227.155,27
7.02.05.00.000	Versamenti di imposte e tributi riscosse per conto terzi	209.208,92	209.208,92
7.02.05.01.001	Versamenti di imposte e tasse di natura corrente riscosse per conto di terzi	209.208,92	209.208,92
7.02.99.00.000	Altre uscite per conto terzi	33.213.167,24	33.213.167,24
7.02.99.99.999	Altre uscite per conto terzi n.a.c.	33.213.167,24	33.213.167,24
Pagamenti da regolarizzare		0,00	0,00
0.00.0 0.99.9 99	ALTRI PAGAMENTI DA REGOLARIZZARE (pagamenti codificati dal tesoriere)	0,00	0,00
TOTALE PAGAMENTI		2.531.549.941,26	2.531.549.941,26

PAGAMENTI**SIOPE****Pagina 1**

Criteri di aggregazione

Categoria	Regioni e province autonome di Trento e di Bolzano
Sotto Categoria	REGIONI - GESTIONE SANITARIA
Circostrizione	ITALIA CENTRALE
Regione	TOSCANA
Provincia	
Fascia Popolazione	
Periodo	ANNUALE 2022
Prospetto	PAGAMENTI
Tipo Report	Semplice
Data ultimo aggiornamento	20-apr-2023
Data stampa	21-apr-2023
Importi in EURO	

PAGAMENTI**SIOPE****Pagina 2**

		Importo nel periodo	Importo a tutto il periodo
1.00.00.00.000 Spese correnti		8.137.766.354,17	8.137.766.354,17
1.01.00.00.000 Redditi da lavoro dipendente		77.037,97	77.037,97
1.01.01.00.000 Retribuzioni lorde		61.816,18	61.816,18
1.01.01.01.002	Voci stipendiali corrisposte al personale a tempo indeterminato	46.294,83	46.294,83
1.01.01.01.003	Straordinario per il personale a tempo indeterminato	77,39	77,39
1.01.01.01.004	Indennita' ed altri compensi, esclusi i rimborsi spesa per missione, corrisposti al personale a tempo indeterminato	15.443,96	15.443,96
1.01.02.00.000 Contributi sociali a carico dell'ente		15.221,79	15.221,79
1.01.02.01.001	Contributi obbligatori per il personale	13.924,82	13.924,82
1.01.02.01.003	Contributi per Indennita' di fine rapporto erogata tramite INPS	1.296,97	1.296,97
1.02.00.00.000 Imposte e tasse a carico dell'ente		408.617,82	408.617,82
1.02.01.00.000 Imposte, tasse e proventi assimilati a carico dell'ente		408.617,82	408.617,82
1.02.01.01.001	Imposta regionale sulle attivita' produttive (IRAP)	408.617,82	408.617,82
1.03.00.00.000 Acquisto di beni e servizi		17.229.676,67	17.229.676,67
1.03.01.00.000 Acquisto di beni		6.072.728,96	6.072.728,96
1.03.01.05.001	Prodotti farmaceutici ed emoderivati	6.072.728,96	6.072.728,96
1.03.02.00.000 Acquisto di servizi		11.156.947,71	11.156.947,71
1.03.02.01.001	Organi istituzionali dell'amministrazione - Indennita'	1.197,60	1.197,60
1.03.02.01.002	Organi istituzionali dell'amministrazione - Rimborsi	205,85	205,85
1.03.02.02.001	Rimborso per viaggio e trasloco	1.890,06	1.890,06
1.03.02.02.004	Pubblicita'	422.621,05	422.621,05
1.03.02.02.005	Organizzazione e partecipazione a manifestazioni e convegni	51.724,04	51.724,04
1.03.02.02.999	Altre spese per relazioni pubbliche, convegni e mostre, pubblicita' n.a.c	28.138,67	28.138,67
1.03.02.03.999	Altri aggi di riscossione n.a.c.	719,12	719,12
1.03.02.04.999	Acquisto di servizi per altre spese per formazione e addestramento n.a.c.	10.592,00	10.592,00
1.03.02.05.003	Accesso a banche dati e a pubblicazioni on line	139.119,86	139.119,86
1.03.02.07.006	Licenze d'uso per software	1.652.157,99	1.652.157,99
1.03.02.09.004	Manutenzione ordinaria e riparazioni di impianti e macchinari	8.498,76	8.498,76
1.03.02.10.003	Incarichi a societa' di studi, ricerca e consulenza	38.335,84	38.335,84
1.03.02.19.001	Gestione e manutenzione applicazioni	1.296.104,16	1.296.104,16
1.03.02.19.002	Assistenza all'utente e formazione	990.039,27	990.039,27
1.03.02.19.003	Servizi per l'interoperabilita' e la cooperazione	1.331.420,68	1.331.420,68
1.03.02.19.004	Servizi di rete per trasmissione dati e VoIP e relativa manutenzione	1.558.698,22	1.558.698,22
1.03.02.19.005	Servizi per i sistemi e relativa manutenzione	3.001.576,82	3.001.576,82
1.03.02.19.006	Servizi di sicurezza	728,34	728,34
1.03.02.19.011	Processi trasversali alle classi di servizio	3.646,28	3.646,28
1.03.02.19.999	Altri servizi informatici e di telecomunicazioni n.a.c.	10.294,29	10.294,29
1.03.02.99.003	Quote di associazioni	23.532,89	23.532,89
1.03.02.99.005	Spese per commissioni e comitati dell'Ente	297.717,55	297.717,55
1.03.02.99.010	Formazione a personale esterno all'ente	34.348,67	34.348,67
1.03.02.99.999	Altri servizi diversi n.a.c.	253.639,70	253.639,70

PAGAMENTI

SIOPE

Pagina 3

		Importo nel periodo	Importo a tutto il periodo
1.04.00.00.000 Trasferimenti correnti		8.110.550.088,76	8.110.550.088,76
1.04.01.00.000 Trasferimenti correnti a Amministrazioni Pubbliche		8.099.161.280,98	8.099.161.280,98
1.04.01.01.001	Trasferimenti correnti a Ministeri	162.287.299,00	162.287.299,00
1.04.01.01.011	Trasferimenti correnti a enti centrali a struttura associativa	170.537,88	170.537,88
1.04.01.01.013	Trasferimenti correnti a enti e istituzioni centrali di ricerca e Istituti e stazioni sperimentali per la ricerca	308.700,00	308.700,00
1.04.01.02.001	Trasferimenti correnti a Regioni e province autonome	100.640,00	100.640,00
1.04.01.02.003	Trasferimenti correnti a Comuni	635.041,11	635.041,11
1.04.01.02.004	Trasferimenti correnti a Citta' metropolitane e Roma capitale	29.816,83	29.816,83
1.04.01.02.005	Trasferimenti correnti a Unioni di Comuni	60.525,83	60.525,83
1.04.01.02.008	Trasferimenti correnti a Universita'	6.122.346,56	6.122.346,56
1.04.01.02.011	Trasferimenti correnti a Aziende sanitarie locali n.a.f.	65.426.658,96	65.426.658,96
1.04.01.02.012	Trasferimenti correnti a Aziende ospedaliere e Aziende ospedaliere universitarie integrate con il SSN n.a.f.	48.885.421,37	48.885.421,37
1.04.01.02.015	Trasferimenti correnti a altre Amministrazioni Locali produttrici di servizi sanitari	81.984.979,92	81.984.979,92
1.04.01.02.017	Trasferimenti correnti a altri enti e agenzie regionali e sub regionali	48.160.910,79	48.160.910,79
1.04.01.02.018	Trasferimenti correnti a Consorzi di enti locali	24.870.491,23	24.870.491,23
1.04.01.02.020	Trasferimenti correnti a Aziende sanitarie locali a titolo di finanziamento del servizio sanitario nazionale	6.430.154.283,54	6.430.154.283,54
1.04.01.02.021	Trasferimenti correnti a Aziende sanitarie locali a titolo di finanziamento di livelli di assistenza superiori ai livelli essenziali di assistenza (LEA)	1.943.587,67	1.943.587,67
1.04.01.02.025	Trasferimenti correnti a Aziende ospedaliere e Aziende ospedaliere universitarie integrate con il SSN a titolo di finanziamento del servizio sanitario nazionale	1.215.267.845,29	1.215.267.845,29
1.04.01.02.026	Trasferimenti correnti a Aziende ospedaliere e Aziende ospedaliere universitarie integrate con il SSN a titolo di finanziamento di livelli di assistenza superiori ai livelli essenziali di assistenza (LEA)	58.438,36	58.438,36
1.04.01.02.033	Trasferimenti correnti a Istituti di ricovero e cura a carattere scientifico pubblici a titolo di finanziamento del servizio sanitario nazionale	11.046.906,64	11.046.906,64
1.04.01.02.999	Trasferimenti correnti a altre Amministrazioni Locali n.a.c.	69.750,00	69.750,00
1.04.01.03.001	Trasferimenti correnti a INPS	1.577.100,00	1.577.100,00
1.04.02.00.000 Trasferimenti correnti a Famiglie		3.616.302,06	3.616.302,06
1.04.02.03.001	Borse di studio	3.616.302,06	3.616.302,06
1.04.03.00.000 Trasferimenti correnti a Imprese		599.795,32	599.795,32
1.04.03.99.999	Trasferimenti correnti a altre imprese	599.795,32	599.795,32
1.04.04.00.000 Trasferimenti correnti a Istituzioni Sociali Private		7.172.710,40	7.172.710,40
1.04.04.01.001	Trasferimenti correnti a Istituzioni Sociali Private	7.172.710,40	7.172.710,40
1.07.00.00.000 Interessi passivi		8.353.132,11	8.353.132,11
1.07.05.00.000 Interessi su Mutui e altri finanziamenti a medio lungo termine		8.155.621,87	8.155.621,87
1.07.05.04.003	Interessi passivi a Cassa Depositi e Prestiti SPA su mutui e altri finanziamenti a medio lungo termine	2.524.006,30	2.524.006,30
1.07.05.04.999	Interessi passivi a altre imprese su finanziamenti a medio lungo termine	5.631.615,57	5.631.615,57
1.07.06.00.000 Altri interessi passivi		197.510,24	197.510,24
1.07.06.01.001	Flussi periodici netti in uscita	197.510,24	197.510,24

PAGAMENTI		SIOPE	Pagina 4	
			Importo nel periodo	Importo a tutto il periodo
1.09.00.00.000 Rimborsi e poste correttive delle entrate			1.147.800,84	1.147.800,84
1.09.01.00.000 Rimborsi per spese di personale (comando, distacco, fuori ruolo, convenzioni, ecc.)			1.087.456,16	1.087.456,16
1.09.01.01.001	Rimborsi per spese di personale (comando, distacco, fuori ruolo, convenzioni, ecc.)		1.087.456,16	1.087.456,16
1.09.99.00.000 Altri Rimborsi di parte corrente di somme non dovute o incassate in eccesso			60.344,68	60.344,68
1.09.99.01.001	Rimborsi di parte corrente ad Amministrazioni Centrali di somme non dovute o incassate in eccesso		37.276,68	37.276,68
1.09.99.04.001	Rimborsi di parte corrente a Famiglie di somme non dovute o incassate in eccesso		4.876,00	4.876,00
1.09.99.05.001	Rimborsi di parte corrente a Imprese di somme non dovute o incassate in eccesso		18.192,00	18.192,00
2.00.00.00.000 Spese in conto capitale			271.774.823,74	271.774.823,74
2.02.00.00.000 Investimenti fissi lordi e acquisto di terreni			3.160.004,44	3.160.004,44
2.02.01.00.000 Beni materiali			1.245.918,92	1.245.918,92
2.02.01.07.001	Server		1.245.918,92	1.245.918,92
2.02.03.00.000 Beni immateriali			1.914.085,52	1.914.085,52
2.02.03.02.001	Sviluppo software e manutenzione evolutiva		1.804.811,49	1.804.811,49
2.02.03.02.002	Acquisto software		109.274,03	109.274,03
2.03.00.00.000 Contributi agli investimenti			149.512.432,30	149.512.432,30
2.03.01.00.000 Contributi agli investimenti a Amministrazioni pubbliche			149.512.432,30	149.512.432,30
2.03.01.02.003	Contributi agli investimenti a Comuni		507.912,30	507.912,30
2.03.01.02.008	Contributi agli investimenti a Università'		12.058,25	12.058,25
2.03.01.02.011	Contributi agli investimenti a Aziende sanitarie locali		66.075.259,74	66.075.259,74
2.03.01.02.012	Contributi agli investimenti a Aziende ospedaliere e Aziende ospedaliere universitarie integrate con il SSN		53.338.297,56	53.338.297,56
2.03.01.02.015	Contributi agli investimenti a altre Amministrazioni Locali produttrici di servizi sanitari		1.636.563,18	1.636.563,18
2.03.01.02.023	Contributi agli investimenti, finanziati dallo Stato ai sensi dell'art. 20 della legge 67/1988, a Aziende sanitarie locali		6.182.767,63	6.182.767,63
2.03.01.02.028	Contributi agli investimenti, finanziati dallo Stato ai sensi dell'art. 20 della legge 67/1988, a Aziende ospedaliere e Aziende ospedaliere universitarie integrate con il SSN		21.759.573,64	21.759.573,64
2.04.00.00.000 Altri trasferimenti in conto capitale			119.102.387,00	119.102.387,00
2.04.16.00.000 Trasferimenti in conto capitale erogati a titolo di ripiano disavanzi pregressi ad Amministrazioni pubbliche			119.102.387,00	119.102.387,00
2.04.16.02.011	Trasferimenti in conto capitale erogati a titolo di ripiano disavanzi pregressi a Aziende sanitarie locali		83.549.058,21	83.549.058,21
2.04.16.02.012	Trasferimenti in conto capitale erogati a titolo di ripiano disavanzi pregressi a Aziende ospedaliere e Aziende ospedaliere universitarie integrate con il SSN		33.722.664,79	33.722.664,79
2.04.16.02.015	Trasferimenti in conto capitale erogati a titolo di ripiano disavanzi pregressi a altre Amministrazioni Locali produttrici di servizi sanitari		1.830.664,00	1.830.664,00
4.00.00.00.000 Rimborso Prestiti			38.584.367,06	38.584.367,06

PAGAMENTI

SIOPE

Pagina 5

		Importo nel periodo	Importo a tutto il periodo
4.01.00.00.000	Rimborso di titoli obbligazionari	6.513.468,75	6.513.468,75
4.01.02.00.000	Rimborso di titoli obbligazionari a medio-lungo termine	6.513.468,75	6.513.468,75
4.01.02.01.002	Rimborso di titoli obbligazionari a medio-lungo termine a tasso variabile - valuta domestica	6.513.468,75	6.513.468,75
4.03.00.00.000	Rimborso mutui e altri finanziamenti a medio lungo termine	32.070.898,31	32.070.898,31
4.03.01.00.000	Rimborso Mutui e altri finanziamenti a medio lungo termine	32.070.898,31	32.070.898,31
4.03.01.04.003	Rimborso Mutui e altri finanziamenti a medio lungo termine a Cassa Depositi e Prestiti - Gestione CDP SPA	16.603.819,15	16.603.819,15
4.03.01.04.999	Rimborso Mutui e altri finanziamenti a medio lungo termine ad altre imprese	15.467.079,16	15.467.079,16
7.00.00.00.000	Uscite per conto terzi e partite di giro	2.120.048.622,45	2.120.048.622,45
7.01.00.00.000	Uscite per partite di giro	2.119.460.083,45	2.119.460.083,45
7.01.01.00.000	Versamenti di altre ritenute	3.694.892,47	3.694.892,47
7.01.01.01.001	Versamento della ritenuta del 4% sui contributi pubblici	321.374,57	321.374,57
7.01.01.02.001	Versamento delle ritenute per scissione contabile IVA (split payment)	3.373.517,90	3.373.517,90
7.01.02.00.000	Versamenti di ritenute su Redditi da lavoro dipendente	1.212.106,35	1.212.106,35
7.01.02.01.001	Versamenti di ritenute erariali su Redditi da lavoro dipendente riscosse per conto terzi	1.205.696,78	1.205.696,78
7.01.02.02.001	Versamenti di ritenute previdenziali e assistenziali su Redditi da lavoro dipendente riscosse per conto terzi	6.409,57	6.409,57
7.01.03.00.000	Versamenti di ritenute su Redditi da lavoro autonomo	11.040,81	11.040,81
7.01.03.01.001	Versamenti di ritenute erariali su Redditi da lavoro autonomo per conto terzi	11.040,81	11.040,81
7.01.99.00.000	Altre uscite per partite di giro	2.114.542.043,82	2.114.542.043,82
7.01.99.01.001	Spese non andate a buon fine	49.767.302,34	49.767.302,34
7.01.99.02.001	Chiusura anticipazioni sanita' della tesoreria statale	2.064.633.757,53	2.064.633.757,53
7.01.99.99.999	Altre uscite per partite di giro n.a.c.	140.983,95	140.983,95
7.02.00.00.000	Uscite per conto terzi	588.539,00	588.539,00
7.02.99.00.000	Altre uscite per conto terzi	588.539,00	588.539,00
7.02.99.99.999	Altre uscite per conto terzi n.a.c.	588.539,00	588.539,00
Pagamenti da regolarizzare		0,00	0,00
0.00.0 0.99.9 99	ALTRI PAGAMENTI DA REGOLARIZZARE (pagamenti codificati dal tesoriere)	0,00	0,00
TOTALE PAGAMENTI		10.568.174.167,42	10.568.174.167,42

DISPONIBILITA' LIQUIDE**SIOPE****Pagina 1**

Categoria	Regioni e province autonome di Trento e di Bolzano
Sotto Categoria	REGIONI E PROVINCE AUTONOME
Circoscrizione	ITALIA CENTRALE
Regione	TOSCANA
Provincia	
Fascia Popolazione	
Periodo	MENSILE Dicembre 2022
Prospetto	DISPONIBILITA' LIQUIDE
Tipo Report	Semplice
Data ultimo aggiornamento	20-apr-2023
Data stampa	21-apr-2023
Importi in EURO	

DISPONIBILITA' LIQUIDE**SIOPE****Pagina 2****Importo a tutto il periodo****CONTO CORRENTE DI TESORERIA**

1100	FONDO DI CASSA DELL'ENTE ALL' INIZIO DELL'ANNO (1)	1.215.297.519,38
1200	RISCOSSIONI EFFETTUATE DALL'ENTE A TUTTO IL MESE (2)	2.503.305.726,16
1300	PAGAMENTI EFFETTUATI DALL'ENTE A TUTTO IL MESE (3)	2.531.549.941,26
1400	FONDO DI CASSA DELL'ENTE ALLA FINE DEL PERIODO DI RIFERIMENTO (4) (1+2-3)	1.187.053.304,28
1450	FONDO DI CASSA DELL'ENTE ALLA FINE DEL PERIODO DI RIFERIMENTO - QUOTA VINCOLATA	0,00

FONDI DELL'ENTE PRESSO IL TESORIERE AL DI FUORI DEL CONTO DI TESORERIA

2100	DISPONIBILITA' LIQUIDE LIBERE ALLA FINE DEL MESE COMPRESSE QUELLE REIMPIEGATE IN OPERAZIONI FINANZIARIE	155.246.098,24
2200	DISPONIBILITA' LIQUIDE VINCOLATE ALLA FINE DEL MESE COMPRESSE QUELLE REIMPIEGATE IN OPERAZIONI FINANZIARIE	0,00

FONDI DELL'ENTE PRESSO ALTRI ISTITUTI DICREDITO

2300	DISPONIBILITA' LIQUIDE LIBERE ALLA FINE DEL MESE COMPRESSE QUELLE REIMPIEGATE IN OPERAZIONI FINANZIARIE	0,00
2400	DISPONIBILITA' LIQUIDE VINCOLATE ALLA FINE DEL MESE COMPRESSE QUELLE REIMPIEGATE IN OPERAZIONI FINANZIARIE	0,00

CONCORDANZA TRA IL CONTO DI TESORERIA E LA CONTABILITA' SPECIALE DI T.U.

1500	DISPONIBILITA' LIQUIDE PRESSO IL CONTO DI TESORERIA SENZA OBBLIGO DI RIVERSAM. A FINE PERIODO RIFERIM., COMPRESSE QUELLE REIMP. IN OPERAZIONI FIN. (5)	0,00
1600	RISCOSSIONI EFFETTUATE DAL TESORIERE A TUTTO IL MESE E NON CONTABILIZZATE NELLA CONTAB. SPEC. (6)	421.085,78
1700	PAGAMENTI EFFETTUATI DAL TESORIERE A TUTTO IL MESE E NON CONTABILIZZATI NELLA CONTAB. SPEC. (7)	19.202.216,22
1800	VERSAM. C/O CONTAB. SPEC. NON CONTABILIZZATI DAL TESORIERE A TUTTO IL MESE (8)	0,00
1850	PRELIEVI DALLA CONTABILITA' SPECIALE NON CONTABILIZZATI DAL TESORIERE A TUTTO IL MESE (9)	0,00
1900	SALDO C/O CONTAB. SPEC. A FINE PERIODO RIFERIM. (4-5-6+7+8-9)	1.205.834.434,72

DISPONIBILITA' LIQUIDE**SIOPE****Pagina 1**

Categoria	Regioni e province autonome di Trento e di Bolzano
Sotto Categoria	REGIONI - GESTIONE SANITARIA
Circoscrizione	ITALIA CENTRALE
Regione	TOSCANA
Provincia	
Fascia Popolazione	
Periodo	MENSILE Dicembre 2022
Prospetto	DISPONIBILITA' LIQUIDE
Tipo Report	Semplice
Data ultimo aggiornamento	20-apr-2023
Data stampa	21-apr-2023
Importi in EURO	

DISPONIBILITA' LIQUIDE**SIOPE****Pagina 2****Importo a tutto il periodo****CONTO CORRENTE DI TESORERIA**

1100	FONDO DI CASSA DELL'ENTE ALL' INIZIO DELL'ANNO (1)	408.229.557,14
1200	RISCOSSIONI EFFETTUATE DALL'ENTE A TUTTO IL MESE (2)	10.256.496.355,00
1300	PAGAMENTI EFFETTUATI DALL'ENTE A TUTTO IL MESE (3)	10.568.174.167,42
1400	FONDO DI CASSA DELL'ENTE ALLA FINE DEL PERIODO DI RIFERIMENTO (4) (1+2-3)	96.551.744,72
1450	FONDO DI CASSA DELL'ENTE ALLA FINE DEL PERIODO DI RIFERIMENTO - QUOTA VINCOLATA	0,00

FONDI DELL'ENTE PRESSO IL TESORIERE AL DI FUORI DEL CONTO DI TESORERIA

2100	DISPONIBILITA' LIQUIDE LIBERE ALLA FINE DEL MESE COMPRESSE QUELLE REIMPIEGATE IN OPERAZIONI FINANZIARIE	0,00
2200	DISPONIBILITA' LIQUIDE VINCOLATE ALLA FINE DEL MESE COMPRESSE QUELLE REIMPIEGATE IN OPERAZIONI FINANZIARIE	0,00

FONDI DELL'ENTE PRESSO ALTRI ISTITUTI DICREDITO

2300	DISPONIBILITA' LIQUIDE LIBERE ALLA FINE DEL MESE COMPRESSE QUELLE REIMPIEGATE IN OPERAZIONI FINANZIARIE	0,00
2400	DISPONIBILITA' LIQUIDE VINCOLATE ALLA FINE DEL MESE COMPRESSE QUELLE REIMPIEGATE IN OPERAZIONI FINANZIARIE	0,00

CONCORDANZA TRA IL CONTO DI TESORERIA E LA CONTABILITA' SPECIALE DI T.U.

1500	DISPONIBILITA' LIQUIDE PRESSO IL CONTO DI TESORERIA SENZA OBBLIGO DI RIVERSAM. A FINE PERIODO RIFERIM., COMPRESSE QUELLE REIMP. IN OPERAZIONI FIN. (5)	0,00
1600	RISCOSSIONI EFFETTUATE DAL TESORIERE A TUTTO IL MESE E NON CONTABILIZZATE NELLA CONTAB. SPEC. (6)	723.741.687,28
1700	PAGAMENTI EFFETTUATI DAL TESORIERE A TUTTO IL MESE E NON CONTABILIZZATI NELLA CONTAB. SPEC. (7)	721.962.856,69
1800	VERSAM. C/O CONTAB. SPEC. NON CONTABILIZZATI DAL TESORIERE A TUTTO IL MESE (8)	0,00
1850	PRELIEVI DALLA CONTABILITA' SPECIALE NON CONTABILIZZATI DAL TESORIERE A TUTTO IL MESE (9)	0,00
1900	SALDO C/O CONTAB. SPEC. A FINE PERIODO RIFERIM. (4-5-6+7+8-9)	94.772.914,13

RESIDUI ATTIVI AL 31/12/2022 PER CAPITOLO

Anno di esercizio accertamento 2021

TITOLO	TIPOLOGIA	CATEGORIA	CAPITOLO	DESCRIZIONE	ACCERTAMENTI RESIDUI
1000000	1010100	1010117	11011	ADDITIONALE REG.LE SULL'IRPEF NON SANITA'	82.150.420,00
1000000	1010100	1010120	11010	IRAP-IMPOSTA REGIONALE SULLE ATTIVITA' PRODUTTIVE NON SANITA'	34.184.444,65
1000000	1010100	1010143	11050	ENTRATE DERIVANTI DALLA RISCOSSIONE COATTIVA DELL'IMPOSTA REGIONALE SULLE CONCESSIONI DEL DEMANIO E DEL PATRIMONIO INDISPONIBILE	387.821,47
1000000	1010100	1010147	11054	ENTRATE DERIVANTI DALLA RISCOSSIONE COATTIVA DELLA TASSA SULLE CONCESSIONI PER LA CACCIA E LA PESCA	1.206,78
1000000	1010100	1010150	11055	ENTRATE DERIVANTI DALLA RISCOSSIONE COATTIVA DELLE TASSE AUTOMOBILISTICHE	88.982.497,23
1000000	1010100	1010159	11046	ENTRATE DERIVANTI DALLA RISCOSSIONE COATTIVA DEL TRIBUTO SPECIALE PER IL CONFERIMENTO IN DISCARICA DEI RIFIUTI SOLIDI	72.548,03
1000000	1010100	1010199	11052	ENTRATE DERIVANTI DALLA RISCOSSIONE COATTIVA DELLA TARIFFA FITOSANITARIA	1.582,20
1000000	1010200	1010203	12009	COMPARTICIPAZIONE REGIONALE ALL'IVA FINALIZZATA AL FINANZIAMENTO DELLA SPESA SANITARIA	71.864.524,00
1000000	1030100	1030102	23000	FONDO DI GARANZIA INTERREGIONALE (A CREDITO) DI CUI ALL'ART 13 D.LGS. 56/2000	135.163.163,76
2000000	2010100	2010101	21245	PROGRAMMA COMPLEMENTARE DI AZIONE E COESIONE PER LA GOVERNANCE DEI SISTEMI DI GESTIONE E CONTROLLO 2014-2020 - ENTRATE CORRENTI	70.517,84
2000000	2010100	2010101	21258	ENTRATE CORRENTI PC INTERREG EUROPE 2014-2020 TANIA - QUOTA STATO	1.824,17
2000000	2010100	2010101	21300	Entrate provenienti dall'Unione Europea sul Programma Operativo Nazionale Inclusione 2014-2020.	1.931,37
2000000	2010100	2010101	21308	FSC 2014-2020 Del CIPE 25/2016 - ACCORDO DI PROGRAMMA Per la realizzazione degli interventi di messa in sicurezza e bonifica di aree inquinate nel territorio della Regione Toscana - RISORSE CORRENTI	7.521,70
2000000	2010100	2010101	22069	FONDO SANITARIO NAZIONALE. OBIETTIVI DI CARATTERE PRIORITARIO DEL PSN, ASSISTENZA SANITARIA AGLI STRANIERI IRREGOLARI, ESCLUSIVITA' DEL RAPPORTO DEL PERSONALE DIRIGENTE DEL SSN E ALTRE RISORSE DI FONDO SANITARIO VINCOLATO	15.607.404,00
2000000	2010100	2010101	22149	FONDO PER OBBLIGO FORMATIVO. FINANZIAMENTI INIZIATIVE DI CUI ALL'ART. 68 COMMA 1 LETT. B) E C) E COMMA 3 LEGGE 17.05.99 N. 144	105.472,40
2000000	2010100	2010101	22150	FONDO PER ATTIVITA' FORMATIVE NELL'APPRENDISTATO (LEGGE 17.5.99 N. 144 ART. 68) - QUOTA STATO	9.010,20
2000000	2010100	2010101	22194	FONDO STATALE PER PROGETTI DI FORMAZIONE DI LAVORATORI OCCUPATI - D.M. LAVORO 167/2001	139.924,00
2000000	2010100	2010101	22394	FONDI STATALI PER PROGETTO IN MATERIA DI VITA INDIPENDENTE ED INCLUSIONE NELLA SOCIETA' DELLE PERSONE CON DISABILITA'	538.239,17
2000000	2010100	2010101	22398	PROGRAMMA GARANZIA GIOVANI 2014-2020 COFINANZIAMENTO STATALE - ENTRATE DI PARTE CORRENTE	39.802,08
2000000	2010100	2010101	22409	POR FSE 2014/2020 - COFINANZIAMENTO STATO - ENTRATE DI PARTE CORRENTE	10.294.961,13
2000000	2010100	2010101	22413	POR FESR 2014/2020 ENTRATE STATALI A FRONTE DI SPESE CORRENTI	2.429.380,28
2000000	2010100	2010101	22437	FEAMP 2014/2020 COFINANZIAMENTO STATALE ENTRATE CORRENTI	526.509,36
2000000	2010100	2010101	22459	FONDO PER IL GIOCO DI AZZARDO PATOLOGICO (GAP)	3.154.375,85
2000000	2010100	2010101	22463	PC MED 2014-2020 PANORAMED - CORRENTE - QUOTA STATO	2.741,84
2000000	2010100	2010101	22483	ACCORDO DI PROGRAMMA PER IL SOSTEGNO ALLO SVOLGIMENTO DI ATTIVITA' DI INTERESSE GENERALE DA PARTE DEL TERZO SETTORE	80.613,67
2000000	2010100	2010101	22485	ENTRATE STATALI CORRENTI PER INTERREG MED 2014-2020 PROGETTO HERIT-DATA	10.561,16
2000000	2010100	2010101	22487	FRANCIA MARITTIMO 2014-2020 - PROGETTO TRENO - CORRENTE QUOTA STATO	351,13
2000000	2010100	2010101	22491	PROGETTO THREET - INTERREG - CORRENTE QUOTA STATO	172,78
2000000	2010100	2010101	22501	PON INCLUSIONE - PROGETTO PER IL CONTRASTO ALLA GRAVE EMARGINAZIONE ADULTA E ALLA CONDIZIONE DI SENZA DIMORA - QUOTA COFINANZIAMENTO STATALE	22.576,63
2000000	2010100	2010101	22513	FONDO ASILO, MIGRAZIONE E INTEGRAZIONE - FAMI 2014-2020 - PROGETTO SPRINT 2 - QUOTA STATO	25.362,00

RESIDUI ATTIVI AL 31/12/2022 PER CAPITOLO

Anno di esercizio accertamento 2021

TITOLO	TIPOLOGIA	CATEGORIA	CAPITOLO	DESCRIZIONE	ACCERTAMENTI RESIDUI
2000000	2010100	2010101	22527	ENTRATE STATALI CORRENTI PER INTERREG EU 2014-2020 PROGETTO CYBER	2.762,89
2000000	2010100	2010101	22540	FAMI 2014-2020 - PROGETTO SOFT II - ENTRATE CORRENTI - QUOTA STATO	7.236,13
2000000	2010100	2010101	22544	PROGRAMMA GARANZIA GIOVANI 2018-2020 SECONDA FASE COFINANZIAMENTO STATALE - ENTRATE DI PARTE CORRENTE	1.154.838,70
2000000	2010100	2010101	22556	Entrate provenienti dallo Stato per i cofinanziamento del Programma Operativo Nazionale Inclusione 2014-2020.	1.931,37
2000000	2010100	2010101	22560	PROGETTO CCM 2019 - SORRIDIAMO ALLA SALUTE. IGIENE E SALUTE ORALE NEL PAZIENTE CON BISOGNI SPECIALI	88.400,00
2000000	2010100	2010101	22568	FONDI PER PROGETTO N.I.D.A. NETWORK TOSCANO PER IL RICONOSCIMENTO PRECOCE DEI DISTURBI DELLO SPETTRO AUTISTICO	194.154,67
2000000	2010100	2010101	22586	FONDO SVILUPPO E COESIONE 2014/2020 - DELIBERA CIPE 40/2020 - RISORSE A COMPENSAZIONE DELLA RIPROGRAMMAZIONE DEI POR PER EMERGENZA COVID - ENTRATE DI PARTE CORRENTE	27.207.846,31
2000000	2010100	2010101	22587	FONDO SVILUPPO E COESIONE - DELIBERA CIPE 40/2020 - SOMME RIPROGRAMMATE EX ART. 44 L. 58/2019 DERIVANTI DALLE DELIBERE CIPE 19/2004 E 9/2005 - RISORSE A COMPENSAZIONE DELLA RIPROGRAMMAZIONE DEI POR PER EMERGENZA COVID - ENTRATE DI PARTE CORRENTE	832.293,43
2000000	2010100	2010101	22607	FSC 2014-2020 DEL. CIPE 55/2016-LINEA DI AZIONE 2.3.1. INTERVENTI PER IL MIGLIORAMENTO DELLA QUALITA' DEI CORPI IDRICI, ASSE 2- RIMBORSO SPESE	976,70
2000000	2010100	2010101	22623	FONDO PER L'INCLUSIONE DELLE PERSONE SORDE E CON IPOACUSIA	280.000,00
2000000	2010100	2010101	22638	FINANZIAMENTO PROGETTI DEL CENTRO NAZIONALE PER LA PREVENZIONE E IL CONTROLLO DELLE MALATTIE (CCM)	140.000,00
2000000	2010100	2010101	24092	FONDI CIPE 2007-2013 DELIBERA N. 166/2007 - FINANZIAMENTO ASSISTENZA TECNICA -	907,34
2000000	2010100	2010101	24161	PON GOVERNANCE E CAPACITA' ISTITUZIONALE 2014-2020 PROGETTO UFFICIO DI PROSSIMITA' ENTRATA STATALE DA AGENZIA DI COESIONE TERRITORIALE	127.281,98
2000000	2010100	2010101	42590	FINANZIAMENTO INTERVENTI DI MANUTENZIONE- FONDI AUTORITA' DI BACINO APPENNINO SETTENTRIONALE- GENIO CIVILE TOSCANA NORD	134.717,63
2000000	2010100	2010101	42593	FINANZIAMENTO INTERVENTI DI MANUTENZIONE - FONDI AUTORITA' DI BACINO APPENNINO SETTENTRIONALE - GENIO CIVILE VALDARNO SUPERIORE	578.629,49
2000000	2010100	2010101	42951	FINANZIAMENTO INTERVENTI DI MANUTENZIONE - FONDI AUTORITA' DI BACINO APPENNINO SETTENTRIONALE - GENIO CIVILE VALDARNO CENTRALE	405.000,00
2000000	2010100	2010101	42952	FINANZIAMENTO INTERVENTI DI MANUTENZIONE - FONDI AUTORITA' DI BACINO APPENNINO SETTENTRIONALE - GENIO CIVILE VALDARNO INFERIORE	864.717,66
2000000	2010100	2010102	21237	PROGRAMMA DI SVILUPPO RURALE (FEASR) 2014-2020 - SOMME TRASFERITE DA ORGANISMO PAGATORE PER ASSISTENZA TECNICA (QUOTA UE)	179.319,00
2000000	2010100	2010102	21289	PC INTERREG V-A ITALIA FRANCIA MARITTIMO 2014 - 2020. PROGETTO MED NEW JOB - ENTRATA CORRENTE UE	44.950,51
2000000	2010100	2010102	21301	PROGRAMMA DI SVILUPPO RURALE (FEASR) 2014-2020 - SOMME TRASFERITE DA ORGANISMO PAGATORE (QUOTA UE)	121.735,81
2000000	2010100	2010102	21302	PROGRAMMA DI SVILUPPO RURALE (FEASR) 2014-2020. SOMME TRASFERITE DA ORGANISMO PAGATORE (QUOTA R.T.)	48.174,86
2000000	2010100	2010102	22420	PROGRAMMA DI SVILUPPO RURALE (FEASR) 2014-2020 - SOMME TRASFERITE DA ORGANISMO PAGATORE PER ASSISTENZA TECNICA (QUOTA STATO)	162.871,52
2000000	2010100	2010102	22498	PC INTERREG V-A ITALIA FRANCIA MARITTIMO 2014 - 2020. PROGETTO MED NEW JOB - ENTRATA CORRENTE STATO	5.189,34
2000000	2010100	2010102	22517	PROGETTO ICARE INTEGRATION AND COMMUNITY CARE FOR ASYLUM AND REFUGEES IN EMERGENCY - ENTRATE CORRENTI	13.531,96
2000000	2010100	2010102	22535	PROGRAMMA ITALIA-FRANCIA MARITTIMO 2014-2020 - PROGETTO STRATEGICO MA.R.E. - QUOTA UE - CAPOFILA REGIONE LIGURIA	13.861,75
2000000	2010100	2010102	22536	PROGRAMMA ITALIA-FRANCIA MARITTIMO 2014-2020 - PROGETTO STRATEGICO MA.R.E. - QUOTA STATO - CAPOFILA REGIONE LIGURIA	2.446,19
2000000	2010100	2010102	22547	PC IFM 2014-2020 PROGETTO MED-STAR STRATEGIE E MISURE PER LA MITIGAZIONE DEL RISCHIO DI INCENDIO NELL'AEREA MEDITERRANEA - QUOTA UE (85) CAPOFILA REGIONE SARDEGNA	19.424,41
2000000	2010100	2010102	22548	PC IFM 2014-2020 PROGETTO MED-STAR STRATEGIE E MISURE PER LA MITIGAZIONE DEL RISCHIO DI INCENDIO NELL'AEREA MEDITERRANEA - QUOTA STATO (15%)CAPOFILA REGIONE SARDEGNA	16.625,49
2000000	2010100	2010102	22551	PC IFM 2014-2020 PROGETTO CAMBIO VIA - CAMMINI E BIODIVERSITA': VALORIZZAZIONE ITINERARI E ACCESSIBILITA' PER LA TRANSMANZA ENTRATE QUOTA UE (85%) TRAMITE CAPOFILA REGIONE LIGURIA	29.353,69
2000000	2010100	2010102	22552	PC IFM 2014-2020 PROGETTO CAMBIO VIA - CAMMINI E BIODIVERSITA': VALORIZZAZIONE ITINERARI E ACCESSIBILITA' PER LA TRANSMANZA ENTRATE QUOTA STATO (15%) TRAMITE CAPOFILA REGIONE LIGURIA	5.179,94

RESIDUI ATTIVI AL 31/12/2022 PER CAPITOLO

Anno di esercizio accertamento 2021

TITOLO	TIPOLOGIA	CATEGORIA	CAPITOLO	DESCRIZIONE	ACCERTAMENTI RESIDUI
2000000	2010100	2010102	22553	IFM 2014-2020 - PROGETTO MEDCOOPFIRE - COOPERAZIONE MEDITERRANEA PER LA DIFESA DELLE FORESTE DAGLI INCENDI ENTRATA QUOTA UE (85%) CUP D74I19001370007 TRAMITE CAPOFILIA REGIONE LIGURIA	1.672,36
2000000	2010100	2010102	22554	IFM 2014-2020 - PROGETTO MEDCOOPFIRE - COOPERAZIONE MEDITERRANEA PER LA DIFESA DELLE FORESTE DAGLI INCENDI ENTRATA QUOTA STATO (15%) CUP D74I19001370007 TRAMITE CAPOFILIA REGIONE LIGURIA	295,13
2000000	2010100	2010102	24137	RISORSE PROVENIENTI DAGLI EE.LL. PER I SERVIZI AGGIUNTIVI DI TPL DI PROPRIA COMPETENZA CONTENUTI NEL LOTTO UNICO REGIONALE	1.842.067,67
2000000	2010100	2010102	24171	PROGRAMMA DI SVILUPPO RURALE (FEASR) 2014-2020 - SOMME TRASFERITE DA ORGANISMO PAGATORE (QUOTA STATO)	112.407,99
2000000	2010100	2010103	23007	TRASFERIMENTI DA INAIL PER LA PROMOZIONE DELLA CULTURA DELLA SICUREZZA NELLE SCUOLE.	80.000,00
2000000	2010100	2010103	24139	TRASFERIMENTI PROVENIENTI DA INAIL PER ACCORDO DI COLLABORAZIONE TRA REGIONE TOSCANA E INAIL PER LA REALIZZAZIONE DELLA RICERCA "RISCHIO DI ESPOSIZIONE DA AGENTI FISICI NEGLI AMBIENTI DI LAVORO: SVILUPPO E ADEGUAMENTO PORTALE AGENTI FISICI".	80.000,00
2000000	2010300	2010302	24077	VERSAMENTI EFFETTUATI A FAVORE DELLA REGIONE DALLE AZIENDE FARMACEUTICHE FINALIZZATE AL RIPIANO DELL'ECCEDEZZA DELLA SPESA FARMACEUTICA	551.940,98
2000000	2010400	2010401	21299	PROGRAMMA DI COOPERAZIONE INTERREG - ITALIA-FRANCIA MARITTIMO 2014-2020 - PROGETTO SEMPLICE RACINE - TRASFERIMENTI CORRENTI - QUOTA UE	24.759,44
2000000	2010400	2010401	22555	PROGRAMMA DI COOPERAZIONE INTERREG ITALIA-FRANCIA MARITTIMO 2014-2020 - PROGETTO SEMPLICE RACINE - TRASFERIMENTI CORRENTI - QUOTA STATO	4.369,31
2000000	2010500	2010501	21213	PROGRAMMA GARANZIA GIOVANI 2014-2020 COFINANZIAMENTO UE - ENTRATE DI PARTE CORRENTE	43.488,41
2000000	2010500	2010501	21231	POR FSE 2014/2020 - COFINANZIAMENTO UE - ENTRATE DI PARTE CORRENTE	9.498.605,89
2000000	2010500	2010501	21236	PC ITALIA-FRANCIA MARITTIMO 2014-2020 - ENTRATE UE A FRONTE DI SPESE CORRENTI	18.814,73
2000000	2010500	2010501	21246	FEAMP 2014/2020 - FINANZIAMENTO UE - ENTRATE CORRENTI	761.545,73
2000000	2010500	2010501	21279	ENTRATE UE CORRENTI PER INTERREG MED 2014-2020 PROGETTO HERIT-DATA	7.262,42
2000000	2010500	2010501	22462	PC MED 2014-2020 PANORAMED - CORRENTE - QUOTA UE	18.217,77
2000000	2010500	2010501	22486	FRANCIA MARITTIMO 2014-2020 - PROGETTO TRENO - CORRENTE QUOTA UE	1.989,71
2000000	2010500	2010501	22490	PROGETTO THREEET - INTERREG - CORRENTE QUOTA UE	979,06
2000000	2010500	2010501	22500	PON INCLUSIONE - PROGETTO PER IL CONTRASTO ALLA GRAVE EMARGINAZIONE ADULTA E ALLA CONDIZIONE DI SENZA DIMORA - QUOTA COFINANZIAMENTO UE	22.575,85
2000000	2010500	2010501	22512	FONDO ASILO, MIGRAZIONE E INTEGRAZIONE - FAMI 2014-2020 - PROGETTO SPRINT 2 - QUOTA UE	37.948,64
2000000	2010500	2010501	22539	FAMI 2014-2020 - PROGETTO SOFT II - ENTRATE CORRENTI - QUOTA UE	7.236,28
2000000	2010500	2010501	22543	PROGRAMMA GARANZIA GIOVANI 2018-2020 SECONDA FASE COFINANZIAMENTO UE - ENTRATE DI PARTE CORRENTE	4.505.617,11
2000000	2010500	2010501	24156	PROGETTO GRITACCESS - PC ITALIA FRANCIA MARITTIMO 2014-2020 - ENTRATA CORRENTE UE (85%) CAPOFILIA FRANCESE	94.409,23
2000000	2010500	2010502	22526	ENTRATE UE CORRENTI PER INTERREG EU 2014-2020 PROGETTO CYBER	4.036,40
3000000	3010000	3010200	32007	PROVENTI DERIVANTI DA VENDITA SERVIZI	6.200,00
3000000	3010000	3010300	31002	PROVENTI DERIVANTI DA CONCESSIONI E DA DIRITTI REALI DI GODIMENTO SU BENI DEL PATRIMONIO REGIONALE	153.015,26
3000000	3010000	3010300	31008	PROVENTI DERIVANTI DA LOCAZIONI SU BENI DEL PATRIMONIO REGIONALE	16.482,48
3000000	3010000	3010300	32128	Entrata derivanti da canoni sulle concessioni del demanio idrico	5.351.629,75
3000000	3020000	3020200	32116	ENTRATE DERIVANTI DALLA RISCOSSIONE COATTIVA DELLE SANZIONI AMMINISTRATIVE - ENTRATE DA FAMIGLIE	40.637,67
3000000	3020000	3020300	32117	ENTRATE DERIVANTI DALLA RISCOSSIONE COATTIVA DELLE SANZIONI AMMINISTRATIVE - ENTRATE DA IMPRESE	357.674,05
3000000	3030000	3030300	32002	INTERESSI ATTIVI SU RECUPERI CONTRIBUTI EROGATI PER L'ATTUAZIONE DEI REGOLAMENTI E PROGETTI COMUNITARI	1.770,28

RESIDUI ATTIVI AL 31/12/2022 PER CAPITOLO

Anno di esercizio accertamento 2021

TITOLO	TIPOLOGIA	CATEGORIA	CAPITOLO	DESCRIZIONE	ACCERTAMENTI RESIDUI
3000000	3030000	3030300	32049	INTERESSI ATTIVI SU RITARDATI INCASSI ANCHE A SEGUITO DI RECUPERI, REVOCHE CONTRIBUTI E ALTRE PROVVIDENZE	48.916,26
3000000	3050000	3050200	22562	RECUPERI RELATIVI ALL'ATTUAZIONE DI INTERVENTI DI POLITICA ATTIVA DEL LAVORO - ART. 44, COMMA 6 BIS, D.LGS 148/2015	17.509,00
3000000	3050000	3050200	32015	RIENTRI E RECUPERI RELATIVI AI FONDI COSTITUITI PRESSO GLI ORGANISMI INTERMEDI PER AIUTI ALLE P.M.I. ARTIGIANE E INDUSTRIALI (D.G.R. 559 DEL 23/05/2005)	5.600,00
3000000	3050000	3050200	32038	RIMBORSI, RECUPERI E RESTITUZIONI DI FONDI VINCOLATI - RISORSE CORRENTI	19.146,34
3000000	3050000	3050200	32050	RECUPERI, RIMBORSI E RESTITUZIONI DI SOMME A LIBERA DESTINAZIONE - CORRENTE	747.698,08
3000000	3050000	3050200	32079	RECUPERI PERSONALE DEL CONSIGLIO REGIONALE	4.340,07
3000000	3050000	3050200	32109	ENTRATE CORRENTI PER RIENTRI, RECUPERI, REVOCHE E RESTITUZIONI (DI RISORSE VINCOLATE) DEL FONDO UNICO DELLE IMPRESE	195.971,60
3000000	3050000	3050200	32145	RECUPERI E RIMBORSI DERIVANTI DA ECONOMIE SU SOMME A DESTINAZIONE VINCOLATA RELATIVE A QUOTE DI COFINANZIAMENTO DEL POR FSE OB.ICO 2014-2020 - ENTRATE CORRENTI	183.944,94
3000000	3050000	3050200	32149	RECUPERO DISPONIBILITA' DEL FONDO PER IL MICROCREDITO LAVORATORI IN DIFFICOLTA' (LR 45/2013) GIACENTE PRESSO FIDI TOSCANA	72,88
3000000	3050000	3050200	32154	RIMBORSI RICEVUTI PER SPESE DI PERSONALE	171.163,12
3000000	3050000	3059900	32022	INTROITO DI ONORARI E COMPETENZE A FAVORE DELL'AVVOCATURA REGIONALE (FINANZIA PARZIALMENTE IL CAPITOLO DI USCITA 71016)	12.630,00
4000000	4020000	4020100	22460	CONTRIBUTI DA AMMINISTRAZIONI LOCALI IN RELAZIONE ALL'ACCORDO AI SENSI DELL'ART. 15 DELLA L. 241/90 TRA REGIONE TOSCANA, PROVINCIA DI AREZZO E COMUNE DI AREZZO DEL 10/10/2016	57.931,89
4000000	4020000	4020100	22489	FRANCIA MARITTIMO 2014-2020 - PROGETTO TRENO - CONTO CAPITALE QUOTA STATO	14.031,68
4000000	4020000	4020100	22518	FONDI FSC 2014-2020 - ASSE A STRADE (INTERVENTI SRT 69)	717.035,11
4000000	4020000	4020100	22519	FONDI FSC 2014-2020. ASSE A STRADE (INTERVENTI SU SRT 436)	594.896,30
4000000	4020000	4020100	22520	FONDI FSC 2014-2020. ASSE A STRADE (INTERVENTI SU SRT 2 ISOLA D'ARBIA)	220.850,45
4000000	4020000	4020100	22521	FONDI FSC 2014-2020. ASSE A STRADE (INTERVENTI SU SRT 2 STAGGIA SENESE)	100.010,00
4000000	4020000	4020100	22523	FONDI FSC 2014-2020. ASSE A STRADE (INTERVENTI SULLA SRT 74)	660.188,45
4000000	4020000	4020100	22524	FONDI FSC 2014-2020. ASSE A STRADE (INTERVENTI SU SRT 71 SUBBIANO NORD)	142.041,68
4000000	4020000	4020100	22525	FONDI FSC 2014-2020. ASSE A STRADE INTERVENTI SU SRT 71 SUBBIANO NORD CALBENZANO LOTTO 2	174.884,23
4000000	4020000	4020100	22570	FONDO PER ASSICURARE IL FINANZIAMENTO DEGLI INVESTIMENTI E LO SVILUPPO INFRASTRUTTURALE DEL PAESE	4.690.000,00
4000000	4020000	4020100	22590	FONDI FSC 2007-2013 (DELIBERA CIPE 57/2016) - ASSE A STRADE (INTERVENTI SRT 69 PONTE MOCARINI)	2.006.585,78
4000000	4020000	4020100	24162	PON GOVERNANCE E CAPACITA' ISTITUZIONALE 2014-2020 PROGETTO UFFICIO DI PROSSIMITA' ENTRATA STATALE DA AGENZIA DI COESIONE TERRITORIALE	32.988,80
4000000	4020000	4020100	41058	FSC 2014-2020 - FINANZIAMENTO INTERVENTI FONDO SVILUPPO E COESIONE L.190/2014 FONDI CIPE DELIBERA N. 101/2017.	2.105.377,24
4000000	4020000	4020100	41080	Trasferimenti ai fini dell'attuazione dei lavori della cassa di espansione di Signa lotto 1 (FI). DPCM 20 febbraio 2019	3.200.000,00
4000000	4020000	4020100	42112	FINANZIAMENTO ACCORDO DI PROGRAMMA QUADRO PER IL SETTORE DELLE INFRASTRUTTURE DI TRASPORTO DEL. CIPE 84/2000 E 138/2001	156.404,50
4000000	4020000	4020100	42216	DELIBERA 3/2006 - REALIZZAZIONE STRUTTURE DI SERVIZI PER L'INFANZIA E PER I GIOVANI NELLE AREE SOTTOUTILIZZATE (FONDI CIPE 2005 - 2008)	474.477,57
4000000	4020000	4020100	42220	FINANZIAMENTO STATALE ACCORDO DI PROGRAMMA QUADRO PER IL SETTORE INFRASTRUTTURE DI TRASPORTO - VIII ACCORDO INTEGRATIVO (DELIBERA CIPE N. 3/2006)	300.000,00
4000000	4020000	4020100	42237	TRASFERIMENTO FONDI PROVENIENTI DALLO STATO PER L'ATTUAZIONE DEL TERZO PROGRAMMA ATTUATIVO DEL PIANO NAZIONALE DELLA SICUREZZA STRADALE - DELIBERA CIPE 143 DEL 21.12.2007	5.160,00
4000000	4020000	4020100	42260	TRASFERIMENTI DELLO STATO PER IV E VI PROGRAMMA ATTUATIVO PER LA SICUREZZA STRADALE	108.130,00

RESIDUI ATTIVI AL 31/12/2022 PER CAPITOLO

Anno di esercizio accertamento 2021

TITOLO	TIPOLOGIA	CATEGORIA	CAPITOLO	DESCRIZIONE	ACCERTAMENTI RESIDUI
4000000	4020000	4020100	42494	POR FSE 2014/2020 - COFINANZIAMENTO STATO - ENTRATE IN CONTO CAPITALE	194.419,16
4000000	4020000	4020100	42495	POR FESR 2014/2020 ENTRATE STATALI A FRONTE DI SPESE DI INVESTIMENTO	7.859.884,09
4000000	4020000	4020100	42515	FEAMP 2014/2020 -COFINANZIAMENTO STATALE - ENTRATE IN CONTO CAPITALE PER ATTUAZIONE DI MISURE REGIONALI DI INTERVENTO PREVISTE DAL PROGRAMMA NAZIONALE	853.632,93
4000000	4020000	4020100	42550	FONDI FSC 2014-2020 ASSE A STRADE (INTERVENTI SRT 445)	77.518,77
4000000	4020000	4020100	42551	FONDI FSC 2014-2020 ASSE A STRADE (INTERVENTI SRT 71)	773.656,14
4000000	4020000	4020100	42552	FONDI FSC 2014-2020 ASSE A STRADE (INTERVENTI SRT 429 E SRT 325)	1.120.627,52
4000000	4020000	4020100	42554	ENTRATE DERIVANTI A SEGUITO DI CONVENZIONE TRA REGIONE TOSCANA E MIT PER LA REALIZZAZIONE DEL PIANO NAZIONALE PER IL RINNOVO DEL MATERIALE ROTABILE SU GOMMA - ASSE F - NELL'AMBITO DEL P.O. DEL FSC 2014-2020 - DELIBERA CIPE 54/2016	2.981.535,58
4000000	4020000	4020100	42556	ENTRATE PER GLI INTERVENTI DI CUI ALL'ACCORDO DI PROGRAMMA MONTAGNA TOSCO-ROMAGNOLA	416.285,46
4000000	4020000	4020100	42557	ENTRATE STATALI DERIVANTI DAL FONDO PER LO SVILUPPO E LA COESIONE 2014-2020 PER IL COMPLETAMENTO DEL PRESIDIO OSPEDALIERO DI PRATO	7.000.000,00
4000000	4020000	4020100	42561	PROGETTO ICARE INTEGRATION AND COMMUNITY CARE FOR ASYLUM AND REFUGEES IN EMERGENCY - ENTRATE IN CONTO CAPITALE	60.291,23
4000000	4020000	4020100	42563	PC IFM 2014-2020 PROGETTO MED-STAR STRATEGIE E MISURE PER LA MITIGAZIONE DEL RISCHIO DI INCENDIO NELL'AEREA MEDITERRANEA - QUOTA UE (85%) - CUP D59H19000300007 - CAPOFILA REGIONE SARDEGNA	19.669,54
4000000	4020000	4020100	42564	PC IFM 2014-2020 PROGETTO MED-STAR STRATEGIE E MISURE PER LA MITIGAZIONE DEL RISCHIO DI INCENDIO NELL'AEREA MEDITERRANEA - QUOTA STATO (15%) - CUP D59H19000300007 - CAPOFILA REGIONE SARDEGNA	3.471,12
4000000	4020000	4020100	42566	Finanziamento Programma di interventi di manutenzione (stralcio 2018) - Fondi Autorita' di Bacino distrettuale Appennino Settentrionale - Genio Civile Toscana Nord	6.952,64
4000000	4020000	4020100	42567	Finanziamento Programma di interventi di manutenzione (stralcio 2018) - Fondi Autorita' di Bacino distrettuale Appennino Settentrionale - Interventi realizzati da Genio Civile Valdarno Superiore	169.540,97
4000000	4020000	4020100	42568	FINANZIAMENTO PROGRAMMA DI INTERVENTI DI MANUTENZIONE (STRALCIO 2018) - FONDI AUTORITA' DI BACINO DISTRETTUALE APPENNINO SETTENTRIONALE - GENIO CIVILE VALDARNO INFERIORE E COSTA	132.366,68
4000000	4020000	4020100	42577	COFINANZIAMENTO PER L'ACCORDO DI PROGRAMMA TRA MINISTERO DELL'AMBIENTE E REGIONE TOSCANA PER LA QUALITA' DELL'ARIA - CONTRIBUTI AI COMUNI INTERESSATI DAI SUPERAMENTI AL FINE DEL RIENTRO NEI VALORI LIMITE DI PM10 E BIOSSIDO D'AZOTO - QUOTA MINISTERO DELL'AMBIENTE.	725.039,79
4000000	4020000	4020100	42581	FONDO SVILUPPO E COESIONE 2014/2020 - DELIBERA CIPE 40/2020 - RISORSE A COMPENSAZIONE DELLA RIPROGRAMMAZIONE DEI POR PER EMERGENZA COVID - ENTRATE IN CONTO CAPITALE	8.187.900,62
4000000	4020000	4020400	41079	PROGRAMMA DI COOPERAZIONE INTERREG - ITALIA-FRANCIA MARITTIMO 2014-2020 - PROGETTO SEMPLICE RACINE - TRASFERIMENTI IN CONTO CAPITALE - QUOTA UE	22.084,26
4000000	4020000	4020400	42565	PROGRAMMA DI COOPERAZIONE INTERREG - ITALIA-FRANCIA MARITTIMO 2014-2020 -PROGETTO SEMPLICE RACINE - TRASFERIMENTI IN CONTO CAPITALE - QUOTA STATO	3.897,23
4000000	4020000	4020500	22488	FRANCIA MARITTIMO 2014-2020 - PROGETTO TRENO - CONTO CAPITALE QUOTA UE	58.650,00
4000000	4020000	4020500	41050	POR CREO FESR 2014/2020 ENTRATE COMUNITARIE A FRONTE DI SPESE DI INVESTIMENTO	17.658.316,14
4000000	4020000	4020500	41054	FEAMP 2014/2020 - FINANZIAMENTO UE - ENTRATE IN CONTO CAPITALE PER ATTUAZIONE DI MISURE REGIONALI DI INTERVENTO PREVISTE DAL PROGRAMMA NAZIONALE	1.219.475,56
4000000	4040000	4040200	44007	PROVENTI DERIVANTI DA CESSIONE DI TERRENI	33.002,00
4000000	4050000	4050300	32134	RIMBORSI , RECUPERI E RESTITUZIONI DI FONDI VINCOLATI - CONTO CAPITALE DA IMPRESE	1.006.018,05
4000000	4050000	4050300	32137	RECUPERI, RIMBORSI E RESTITUZIONI DI SOMME A LIBERA DESTINAZIONE - CONTO CAPITALE DA AMMINISTRAZIONI LOCALI	17.403,90
4000000	4050000	4050300	32140	RECUPERI E RIMBORSI DERIVANTI DA ECONOMIE SU SOMME A DESTINAZIONE VINCOLATA RELATIVE A QUOTE DI COFINANZIAMENTO POR CREO FESR 2007-2013 - CONTO CAPITALE	1.203.074,89
4000000	4050000	4050300	32142	ENTRATE IN CONTO CAPITALE PER RIENTRI, RECUPERI, REVOCHE E RESTITUZIONI (DI RISORSE VINCOLATE) DEL FONDO UNICO PER LE IMPRESE	574.428,47
4000000	4050000	4050300	32143	ENTRATE IN CONTO CAPITALE RELATIVE A RIENTRI, RECUPERI E REVOCHE DEL FONDO UNICO IMPRESE DA DESTINARE A INTERVENTI PER PICCOLI PRESTITI DI EMERGENZA.	7.666,51
4000000	4050000	4050300	32162	RECUPERI E RIMBORSI SU SOMME A DESTINAZIONE VINCOLATA RELATIVE A QUOTE DI COFINANZIAMENTO POR FESR 2014-2020 - ENTRATA IN CONTO CAPITALE DA IMPRESE	4.409.820,13
4000000	4050000	4050300	32185	RECUPERI, RIMBORSI E RESTITUZIONI DI SOMME A LIBERA DESTINAZIONE - CONTO CAPITALE DA AMMINISTRAZIONI CENTRALI	3.224,09

RESIDUI ATTIVI AL 31/12/2022 PER CAPITOLO**Anno di esercizio accertamento 2021**

TITOLO	TIPOLOGIA	CATEGORIA	CAPITOLO	DESCRIZIONE	ACCERTAMENTI RESIDUI
4000000	4050000	4050300	32200	ENTRATE IN CONTO CAPITALE PER RIENTRI, RECUPERI, REVOCHE E RESTITUZIONI (DI RISORSE RELATIVE A PROGRAMMAZIONE REGIONALE) DEL FONDO UNICO PER LE IMPRESE	3.231,56
4000000	4050000	4050400	46015	RIENTRI, REVOCHE E RECUPERI PROVENIENTI DALLE PMI OPERANTI NEL SETTORE TURISTICO E COMMERCIALE BENEFICIARIE DI STRUMENTI DI INGEGNERIA FINANZIARIA	65.886,71
4000000	4050000	4050400	46038	PAR FAS 2007/2013 - RIENTRI, REVOCHE E RECUPERI PROVENIENTI DALLE IMPRESE OPERANTI NEL SETTORE TURISTICO, TERZIARIO E COMMERCIALE BENEFICIARIE DI STRUMENTI DI INGEGNERIA FINANZIARIA	384.723,18
5000000	5030000	5030100	46039	RESTITUZIONE DELLE ANTICIPAZIONI CONCESSE AI SENSI DELL'ART. 30 L.R. 67/03	12.915,74
5000000	5030000	5030300	45022	FONDO COOPERTOSCANA, RIENTRI PROVENIENTI DALLE COOPERATIVE BENEFICIARIE DI INTERVENTI PER LO SVILUPPO E IL RAFFORZAMENTO DELLA COOPERAZIONE	428.829,84
5000000	5030000	5030300	45032	FONDO COOPERTOSCANA, RIENTRI PROVENIENTI DALLE COOPERATIVE BENEFICIARIE DI INTERVENTI PER LO SVILUPPO E IL RAFFORZAMENTO DELLA COOPERAZIONE	12.621,23
9000000	9010000	9019900	61006	REINTROITO ANTICIPAZIONI UTILIZZO CARTE DI CREDITO	2.010,38
9000000	9010000	9019900	61012	PARTITE DI GIRO DIVERSE NON ALLOCABILI SU SPECIFICI CAPITOLI DELLE PARTITE DI GIRO, IVI COMPRESSE QUELLE RELATIVE AL RIVERSAMENTO ALLA TESORERIA CENTRALE DEI MUTUI CONTRATTI DALLA REGIONE	4.808,76
9000000	9010000	9019900	61039	PARTITE DI GIRO DIVERSE RELATIVE AI CONTI SANITARI NON ALLOCABILI SU SPECIFICI CAPITOLI DELLE PARTITE DI GIRO	980,77
9000000	9020000	9020400	61023	DEPOSITI CAUZIONALI DI TERZI A GARANZIA DI CONCESSIONI E LOCAZIONI	1.252,00
9000000	9020000	9020400	61047	RIMBORSO DEI DEPOSITI CAUZIONALI VERSATI PRESSO TERZI	59.379,25
9000000	9020000	9029900	61042	ALTRE ENTRATE PER CONTO TERZI	630.945,20
TOTALE ANNO ESERCIZIO ACCERTAMENTO 2021					577.784.893,31

RESIDUI ATTIVI AL 31/12/2022 PER CAPITOLO

Anno di esercizio accertamento 2020

TITOLO	TIPOLOGIA	CATEGORIA	CAPITOLO	DESCRIZIONE	ACCERTAMENTI RESIDUI
1000000	1010100	1010120	11010	IRAP-IMPOSTA REGIONALE SULLE ATTIVITA' PRODUTTIVE NON SANITA'	7.961.095,80
1000000	1010100	1010147	11054	ENTRATE DERIVANTI DALLA RISCOSSIONE COATTIVA DELLA TASSA SULLE CONCESSIONI PER LA CACCIA E LA PESCA	3.715,28
1000000	1010100	1010159	11046	ENTRATE DERIVANTI DALLA RISCOSSIONE COATTIVA DEL TRIBUTO SPECIALE PER IL CONFERIMENTO IN DISCARICA DEI RIFIUTI SOLIDI	130.034,30
1000000	1010100	1010199	11052	ENTRATE DERIVANTI DALLA RISCOSSIONE COATTIVA DELLA TARIFFA FITOSANITARIA	4.903,29
1000000	1010200	1010203	12009	COMPARTICIPAZIONE REGIONALE ALL'IVA FINALIZZATA AL FINANZIAMENTO DELLA SPESA SANITARIA	35.779.945,00
1000000	1030100	1030102	23000	FONDO DI GARANZIA INTERREGIONALE (A CREDITO) DI CUI ALL'ART 13 D.LGS. 56/2000	137.866.120,22
2000000	2010100	2010101	22194	FONDO STATALE PER PROGETTI DI FORMAZIONE DI LAVORATORI OCCUPATI - D.M. LAVORO 167/2001	67.540,00
2000000	2010100	2010101	22409	POR FSE 2014/2020 - COFINANZIAMENTO STATO - ENTRATE DI PARTE CORRENTE	10.724.207,31
2000000	2010100	2010101	22413	POR FESR 2014/2020 ENTRATE STATALI A FRONTE DI SPESE CORRENTI	2.438.607,02
2000000	2010100	2010101	22437	FEAMP 2014/2020 COFINANZIAMENTO STATALE ENTRATE CORRENTI	60.412,16
2000000	2010100	2010101	22459	FONDO PER IL GIOCO DI AZZARDO PATOLOGICO (GAP)	3.092,68
2000000	2010100	2010101	22483	ACCORDO DI PROGRAMMA PER IL SOSTEGNO ALLO SVOLGIMENTO DI ATTIVITA' DI INTERESSE GENERALE DA PARTE DEL TERZO SETTORE	355.522,33
2000000	2010100	2010101	22491	PROGETTO THREET - INTERREG - CORRENTE QUOTA STATO	922,02
2000000	2010100	2010101	22508	PROGRAMMA NAZIONALE DEL FONDO ASILO, MIGRAZIONE E INTEGRAZIONE (FAMI) 2014-2020 - PROGETTO 'COMMIT - COMPETENZE MIGRANTI IN TOSCANA' - ENTRATA STATO RT CORRENTE	5.325,90
2000000	2010100	2010101	22513	FONDO ASILO, MIGRAZIONE E INTEGRAZIONE - FAMI 2014-2020 - PROGETTO SPRINT 2 - QUOTA STATO	80.727,34
2000000	2010100	2010101	22515	FONDO ASILO, MIGRAZIONE E INTEGRAZIONE - FAMI 2014-2020 - PROGETTO SPRINT 2 - TRASFERIMENTI PARTNERS - QUOTA STATO.	7.322,09
2000000	2010100	2010101	22544	PROGRAMMA GARANZIA GIOVANI 2018-2020 SECONDA FASE COFINANZIAMENTO STATALE - ENTRATE DI PARTE CORRENTE	298.554,64
2000000	2010100	2010101	22566	ENTRATE UE CORRENTI CEF 2014-2020 PER PROGETTO ENEIDE - EROGATO DA CAPOFILA AGID	63.692,75
2000000	2010100	2010101	22568	FONDI PER PROGETTO N.I.D.A. NETWORK TOSCANO PER IL RICONOSCIMENTO PRECOCE DEI DISTURBI DELLO SPETTRO AUTISTICO	65.980,43
2000000	2010100	2010101	22586	FONDO SVILUPPO E COESIONE 2014/2020 - DELIBERA CIPE 40/2020 - RISORSE A COMPENSAZIONE DELLA RIPROGRAMMAZIONE DEI POR PER EMERGENZA COVID - ENTRATE DI PARTE CORRENTE	1.562.639,99
2000000	2010100	2010101	24092	FONDI CIPE 2007-2013 DELIBERA N. 166/2007 - FINANZIAMENTO ASSISTENZA TECNICA -	31.525,43
2000000	2010100	2010101	24161	PON GOVERNANCE E CAPACITA' ISTITUZIONALE 2014-2020 PROGETTO UFFICIO DI PROSSIMITA' ENTRATA STATALE DA AGENZIA DI COESIONE TERRITORIALE	50.138,69
2000000	2010100	2010101	24177	FINANZIAMENTO PROGETTO SISTEMI INNOVATIVI PER L'IDENTIFICAZIONE PRECOCE DI FOCOLAI COVID-19 IN AMBITO SCOLASTICO IN ITALIA, LINEA 3 DELL'AREA PROGETTUALE DEL PROGRAMMA CCM 2020	8.000,00
2000000	2010100	2010102	21277	PROGETTO TERRAGIR 3 - PC ITALIA - FRANCIA MARITTIMO 2014-2020 - ENTRATA QUOTA UE (85%). Quota pervenuta tramite capofila - Prov. di Nuoro	80.696,54
2000000	2010100	2010102	21278	PROGETTO TERRAGIR 3 - PC ITALIA - FRANCIA MARITTIMO 2014-2020 - ENTRATA QUOTA STATO (15%). Quota pervenuta tramite capofila - Prov. di Nuoro	14.377,32
2000000	2010100	2010102	21301	PROGRAMMA DI SVILUPPO RURALE (FEASR) 2014-2020 - SOMME TRASFERITE DA ORGANISMO PAGATORE (QUOTA UE)	24.484,84
2000000	2010100	2010102	21302	PROGRAMMA DI SVILUPPO RURALE (FEASR) 2014-2020. SOMME TRASFERITE DA ORGANISMO PAGATORE (QUOTA R.T.)	9.689,46
2000000	2010100	2010102	22547	PC IFM 2014-2020 PROGETTO MED-STAR STRATEGIE E MISURE PER LA MITIGAZIONE DEL RISCHIO DI INCENDIO NELL'AEREA MEDITERRANEA - QUOTA UE (85) CAPOFILA REGIONE SARDEGNA	7.598,40
2000000	2010100	2010102	22548	PC IFM 2014-2020 PROGETTO MED-STAR STRATEGIE E MISURE PER LA MITIGAZIONE DEL RISCHIO DI INCENDIO NELL'AEREA MEDITERRANEA - QUOTA STATO (15%)CAPOFILA REGIONE SARDEGNA	852,89
2000000	2010100	2010102	24137	RISORSE PROVENIENTI DAGLI EE.LL. PER I SERVIZI AGGIUNTIVI DI TPL DI PROPRIA COMPETENZA CONTENUTI NEL LOTTO UNICO REGIONALE	29.349,64

RESIDUI ATTIVI AL 31/12/2022 PER CAPITOLO

Anno di esercizio accertamento 2020

TITOLO	TIPOLOGIA	CATEGORIA	CAPITOLO	DESCRIZIONE	ACCERTAMENTI RESIDUI
2000000	2010100	2010102	24171	PROGRAMMA DI SVILUPPO RURALE (FEASR) 2014-2020 - SOMME TRASFERITE DA ORGANISMO PAGATORE (QUOTA STATO)	22.608,71
2000000	2010400	2010401	21299	PROGRAMMA DI COOPERAZIONE INTERREG - ITALIA-FRANCIA MARITTIMO 2014-2020 - PROGETTO SEMPLICE RACINE - TRASFERIMENTI CORRENTI - QUOTA UE	2.108,99
2000000	2010400	2010401	22555	PROGRAMMA DI COOPERAZIONE INTERREG ITALIA-FRANCIA MARITTIMO 2014-2020 - PROGETTO SEMPLICE RACINE - TRASFERIMENTI CORRENTI - QUOTA STATO	372,17
2000000	2010500	2010501	21231	POR FSE 2014/2020 - COFINANZIAMENTO UE - ENTRATE DI PARTE CORRENTE	559.521,36
2000000	2010500	2010501	21236	PC ITALIA-FRANCIA MARITTIMO 2014-2020 - ENTRATE UE A FRONTE DI SPESE CORRENTI	767.311,60
2000000	2010500	2010501	21246	FEAMP 2014/2020 - FINANZIAMENTO UE - ENTRATE CORRENTI	95.794,47
2000000	2010500	2010501	21261	HORIZON 2020 - ERA-NET COFUND MANUFACTURING TECHNOLOGIES - PROGETTO MANUNET III - ENTRATE CORRENTI UE	6.818,96
2000000	2010500	2010501	21291	PROGRAMMA NAZIONALE DEL FONDO ASILO, MIGRAZIONE E INTEGRAZIONE (FAMI) 2014-2020 - PROGETTO 'COMMIT - COMPETENZE MIGRANTI IN TOSCANA' - ENTRATA UE RT CORRENTE	5.325,90
2000000	2010500	2010501	22490	PROGETTO THREET - INTERREG - CORRENTE QUOTA UE	4.864,81
2000000	2010500	2010501	22512	FONDO ASILO, MIGRAZIONE E INTEGRAZIONE - FAMI 2014-2020 - PROGETTO SPRINT 2 - QUOTA UE	160.139,90
2000000	2010500	2010501	22514	FONDO ASILO, MIGRAZIONE E INTEGRAZIONE - FAMI 2014-2020 - PROGETTO SPRINT 2 - DA DESTINARE AI PARTNERS - QUOTA UE.	10.955,71
2000000	2010500	2010501	22543	PROGRAMMA GARANZIA GIOVANI 2018-2020 SECONDA FASE COFINANZIAMENTO UE - ENTRATE DI PARTE CORRENTE	1.161.976,61
2000000	2010500	2010501	24156	PROGETTO GRITACCESS - PC ITALIA FRANCIA MARITTIMO 2014-2020 - ENTRATA CORRENTE UE (85%) CAPOFILA FRANCESE	7.627,52
3000000	3010000	3010200	32007	PROVENTI DERIVANTI DA VENDITA SERVIZI	4.869,06
3000000	3010000	3010300	31002	PROVENTI DERIVANTI DA CONCESSIONI E DA DIRITTI REALI DI GODIMENTO SU BENI DEL PATRIMONIO REGIONALE	104.819,36
3000000	3010000	3010300	31008	PROVENTI DERIVANTI DA LOCAZIONI SU BENI DEL PATRIMONIO REGIONALE	58.744,34
3000000	3010000	3010300	32128	Entrata derivanti da canoni sulle concessioni del demanio idrico	720.242,35
3000000	3020000	3020200	32116	ENTRATE DERIVANTI DALLA RISCOSSIONE COATTIVA DELLE SANZIONI AMMINISTRATIVE - ENTRATE DA FAMIGLIE	55.642,78
3000000	3020000	3020300	32117	ENTRATE DERIVANTI DALLA RISCOSSIONE COATTIVA DELLE SANZIONI AMMINISTRATIVE - ENTRATE DA IMPRESE	491.142,82
3000000	3030000	3030300	32002	INTERESSI ATTIVI SU RECUPERI CONTRIBUTI EROGATI PER L'ATTUAZIONE DEI REGOLAMENTI E PROGETTI COMUNITARI	8.729,38
3000000	3030000	3030300	32049	INTERESSI ATTIVI SU RITARDATI INCASSI ANCHE A SEGUITO DI RECUPERI, REVOCHE CONTRIBUTI E ALTRE PROVVIDENZE	22.938,91
3000000	3050000	3050100	32132	RIMBORSI E RECUPERI A TITOLO DI INDENNIZZO DA ASSICURAZIONI	15.230,17
3000000	3050000	3050200	22562	RECUPERI RELATIVI ALL'ATTUAZIONE DI INTERVENTI DI POLITICA ATTIVA DEL LAVORO - ART. 44, COMMA 6 BIS, D.LGS 148/2015	14.508,00
3000000	3050000	3050200	32038	RIMBORSI, RECUPERI E RESTITUZIONI DI FONDI VINCOLATI - RISORSE CORRENTI	51.161,94
3000000	3050000	3050200	32050	RECUPERI, RIMBORSI E RESTITUZIONI DI SOMME A LIBERA DESTINAZIONE - CORRENTE	413.453,35
3000000	3050000	3050200	32109	ENTRATE CORRENTI PER RIENTRI, RECUPERI, REVOCHE E RESTITUZIONI (DI RISORSE VINCOLATE) DEL FONDO UNICO DELLE IMPRESE	62.275,04
3000000	3050000	3050200	32145	RECUPERI E RIMBORSI DERIVANTI DA ECONOMIE SU SOMME A DESTINAZIONE VINCOLATA RELATIVE A QUOTE DI COFINANZIAMENTO DEL POR FSE OB.ICO 2014-2020 - ENTRATE CORRENTI	247.482,31
3000000	3050000	3050200	32154	RIMBORSI RICEVUTI PER SPESE DI PERSONALE	145.882,07
3000000	3050000	3050200	32168	RECUPERI DI SOMME A DESTINAZIONE VINCOLATA RELATIVE A PROGETTI FSE POR 2007-2013 DA RESTITUIRE A PROVINCE/CM. AMBITO TERRITORIALE: AREZZO, FIRENZE, PRATO.	19.950,91
4000000	4020000	4020100	22460	CONTRIBUTI DA AMMINISTRAZIONI LOCALI IN RELAZIONE ALL'ACCORDO AI SENSI DELL'ART. 15 DELLA L. 241/90 TRA REGIONE TOSCANA, PROVINCIA DI AREZZO E COMUNE DI AREZZO DEL 10/10/2016	14.648,73

RESIDUI ATTIVI AL 31/12/2022 PER CAPITOLO

Anno di esercizio accertamento 2020

TITOLO	TIPOLOGIA	CATEGORIA	CAPITOLO	DESCRIZIONE	ACCERTAMENTI RESIDUI
4000000	4020000	4020100	22519	FONDI FSC 2014-2020. ASSE A STRADE (INTERVENTI SU SRT 436)	375.660,35
4000000	4020000	4020100	22520	FONDI FSC 2014-2020. ASSE A STRADE (INTERVENTI SU SRT 2 ISOLA D'ARBIA)	120,00
4000000	4020000	4020100	22521	FONDI FSC 2014-2020. ASSE A STRADE (INTERVENTI SU SRT 2 STAGGIA SENESE)	4.699,37
4000000	4020000	4020100	22523	FONDI FSC 2014-2020. ASSE A STRADE (INTERVENTI SULLA SRT 74)	182.675,37
4000000	4020000	4020100	22525	FONDI FSC 2014-2020. ASSE A STRADE INTERVENTI SU SRT 71 SUBBIANO NORD CALBENZANO LOTTO 2	100.000,00
4000000	4020000	4020100	22570	FONDO PER ASSICURARE IL FINANZIAMENTO DEGLI INVESTIMENTI E LO SVILUPPO INFRASTRUTTURALE DEL PAESE	39.350.000,00
4000000	4020000	4020100	24153	PROGRAMMA DI CONTRIBUTI PER TUTELA AMBIENTALE CONNESSE ALLA MINIMIZZAZIONE DELL'INTENSITA' E DEGLI EFFETTI DEI CAMPI ELETTRICI, MAGNETICI ED ELETTROMAGNETICI EX DECRETO DIRETT. MATIM 72 DEL 28/08/2016 - ENTRATE IN CONTO CAPITALE	16.540,96
4000000	4020000	4020100	24162	PON GOVERNANCE E CAPACITA' ISTITUZIONALE 2014-2020 PROGETTO UFFICIO DI PROSSIMITA' ENTRATA STATALE DA AGENZIA DI COESIONE TERRITORIALE	95.111,20
4000000	4020000	4020100	41058	FSC 2014-2020 - FINANZIAMENTO INTERVENTI FONDO SVILUPPO E COESIONE L.190/2014 FONDI CIPE DELIBERA N. 101/2017.	920.886,57
4000000	4020000	4020100	42020	FONDO INTERVENTI RISTRUTTURAZIONE EDILIZIA E AMMODERNAMENTO TECNOLOGICO PATRIMONIO SANITARIO PUBBLICO E REALIZZAZIONE RESIDENZE SANITARIE ASSISTENZIALI	205.766.782,53
4000000	4020000	4020100	42495	POR FESR 2014/2020 ENTRATE STATALI A FRONTE DI SPESE DI INVESTIMENTO	110,23
4000000	4020000	4020100	42515	FEAMP 2014/2020 -COFINANZIAMENTO STATALE - ENTRATE IN CONTO CAPITALE PER ATTUAZIONE DI MISURE REGIONALI DI INTERVENTO PREVISTE DAL PROGRAMMA NAZIONALE	408.082,16
4000000	4020000	4020100	42550	FONDI FSC 2014-2020 ASSE A STRADE (INTERVENTI SRT 445)	104.181,57
4000000	4020000	4020100	42552	FONDI FSC 2014-2020 ASSE A STRADE (INTERVENTI SRT 429 E SRT 325)	640.301,95
4000000	4020000	4020100	42557	ENTRATE STATALI DERIVANTI DAL FONDO PER LO SVILUPPO E LA COESIONE 2014-2020 PER IL COMPLETAMENTO DEL PRESIDIO OSPEDALIERO DI PRATO	2.500.000,00
4000000	4020000	4020100	42573	COVID 19 - FONDI PER INTERVENTI SULLE AREE SANITARIE TEMPORANEE - ART. 20 L. 67/88	3.152.056,00
4000000	4020000	4020100	42581	FONDO SVILUPPO E COESIONE 2014/2020 - DELIBERA CIPE 40/2020 - RISORSE A COMPENSAZIONE DELLA RIPROGRAMMAZIONE DEI POR PER EMERGENZA COVID - ENTRATE IN CONTO CAPITALE	320.154,10
4000000	4020000	4020500	41048	POR FSE 2014/2020 - COFINANZIAMENTO UE - ENTRATE IN CONTO CAPITALE	1.382,44
4000000	4020000	4020500	41050	POR CREO FESR 2014/2020 ENTRATE COMUNITARIE A FRONTE DI SPESE DI INVESTIMENTO	168,48
4000000	4020000	4020500	41054	FEAMP 2014/2020 - FINANZIAMENTO UE - ENTRATE IN CONTO CAPITALE PER ATTUAZIONE DI MISURE REGIONALI DI INTERVENTO PREVISTE DAL PROGRAMMA NAZIONALE	582.974,50
4000000	4020000	4020500	41067	PROGRAMMA NAZIONALE DEL FONDO ASILO, MIGRAZIONE E INTEGRAZIONE (FAMI) 2014-2020 - PROGETTO "COMMIT - COMPETENZE MIGRANTI IN TOSCANA" - ENTRATA UE RT IN CONTO CAPITALE	8.032,50
4000000	4020000	4020500	42555	PROGRAMMA NAZIONALE DEL FONDO ASILO, MIGRAZIONE E INTEGRAZIONE (FAMI) 2014-2020 - PROGETTO "COMMIT - COMPETENZE MIGRANTI IN TOSCANA" - ENTRATA STATO RT IN CONTO CAPITALE	8.032,50
4000000	4030000	4031000	42578	FONDI FSC 2014-2020 INFRASTRUTTURE - ASSE E 'ALTRI INTERVENTI' - RISORSE DEL I E II ADDENDUM AL PIANO OPERATIVO DI CUI ALLE DELIBERE CIPE NN. 98/2017 E 12/2018 - FINANZIAMENTO DEGLI INTERVENTI DI CUI ALLA LINEA DI AZIONE 'PROMUOVERE LA MOBILITA' SOSTENIBILE IN AMBITO URBANO'.	187.232,70
4000000	4050000	4050300	32137	RECUPERI, RIMBORSI E RESTITUZIONI DI SOMME A LIBERA DESTINAZIONE - CONTO CAPITALE DA AMMINISTRAZIONI LOCALI	5.230,70
4000000	4050000	4050300	32140	RECUPERI E RIMBORSI DERIVANTI DA ECONOMIE SU SOMME A DESTINAZIONE VINCOLATA RELATIVE A QUOTE DI COFINANZIAMENTO POR CREO FESR 2007-2013 - CONTO CAPITALE	1.219.327,91
4000000	4050000	4050300	32142	ENTRATE IN CONTO CAPITALE PER RIENTRI, RECUPERI, REVOCHE E RESTITUZIONI (DI RISORSE VINCOLATE) DEL FONDO UNICO PER LE IMPRESE	808.714,38
4000000	4050000	4050300	32143	ENTRATE IN CONTO CAPITALE RELATIVE A RIENTRI, RECUPERI E REVOCHE DEL FONDO UNICO IMPRESE DA DESTINARE A INTERVENTI PER PICCOLI PRESTITI DI EMERGENZA.	20.966,71
4000000	4050000	4050300	32162	RECUPERI E RIMBORSI SU SOMME A DESTINAZIONE VINCOLATA RELATIVE A QUOTE DI COFINANZIAMENTO POR FESR 2014-2020 - ENTRATA IN CONTO CAPITALE DA IMPRESE	3.132.652,73
4000000	4050000	4050400	46015	RIENTRI, REVOCHE E RECUPERI PROVENIENTI DALLE PMI OPERANTI NEL SETTORE TURISTICO E COMMERCIALE BENEFICIARIE DI STRUMENTI DI INGEGNERIA FINANZIARIA	146.472,66
4000000	4050000	4050400	46038	PAR FAS 2007/2013 - RIENTRI, REVOCHE E RECUPERI PROVENIENTI DALLE IMPRESE OPERANTI NEL SETTORE TURISTICO, TERZIARIO E COMMERCIALE BENEFICIARIE DI STRUMENTI DI INGEGNERIA FINANZIARIA	541.657,11

RESIDUI ATTIVI AL 31/12/2022 PER CAPITOLO**Anno di esercizio accertamento 2020**

TITOLO	TIPOLOGIA	CATEGORIA	CAPITOLO	DESCRIZIONE	ACCERTAMENTI RESIDUI
5000000	5030000	5030100	46002	RESTITUZIONE DELLE ANTICIPAZIONI CONCESSE AI SENSI DELL'ART. 30 L.R. 67/03	16.440,20
5000000	5030000	5030100	46039	RESTITUZIONE DELLE ANTICIPAZIONI CONCESSE AI SENSI DELL'ART. 30 L.R. 67/03	12.915,74
5000000	5030000	5030300	45022	FONDO COOPERTOSCANA. RIENTRI PROVENIENTI DALLE COOPERATIVE BENEFICIARIE DI INTERVENTI PER LO SVILUPPO E IL RAFFORZAMENTO DELLA COOPERAZIONE	1.398.004,14
9000000	9010000	9019900	61006	REINTROITO ANTICIPAZIONI UTILIZZO CARTE DI CREDITO	1.187,69
9000000	9010000	9019900	61012	PARTITE DI GIRO DIVERSE NON ALLOCABILI SU SPECIFICI CAPITOLI DELLE PARTITE DI GIRO, IVI COMPRESSE QUELLE RELATIVE AL RIVERSAMENTO ALLA TESORERIA CENTRALE DEI MUTUI CONTRATTI DALLA REGIONE	3.659,79
9000000	9010000	9019900	61043	ENTRATE A SEGUITO DI SPESE NON ANDATE A BUON FINE	93,00
9000000	9020000	9020400	61023	DEPOSITI CAUZIONALI DI TERZI A GARANZIA DI CONCESSIONI E LOCAZIONI	200,00
9000000	9020000	9020400	61047	RIMBORSO DEI DEPOSITI CAUZIONALI VERSATI PRESSO TERZI	54.500,00
9000000	9020000	9029900	61042	ALTRE ENTRATE PER CONTO TERZI	76.478,64
TOTALE ANNO ESERCIZIO ACCERTAMENTO 2020					465.157.908,87

RESIDUI ATTIVI AL 31/12/2022 PER CAPITOLO

Anno di esercizio accertamento 2019

TITOLO	TIPOLOGIA	CATEGORIA	CAPITOLO	DESCRIZIONE	ACCERTAMENTI RESIDUI
1000000	1010100	1010142	11051	ENTRATE DERIVANTI DALLA RISCOSSIONE COATTIVA DELL'IMPOSTA REGIONALE SULLE CONCESSIONI STATALI DEL DEMANIO MARITTIMO	1.016.763,31
1000000	1010100	1010147	11054	ENTRATE DERIVANTI DALLA RISCOSSIONE COATTIVA DELLA TASSA SULLE CONCESSIONI PER LA CACCIA E LA PESCA	2.120,33
1000000	1010100	1010150	11055	ENTRATE DERIVANTI DALLA RISCOSSIONE COATTIVA DELLE TASSE AUTOMOBILISTICHE	115.241.004,95
1000000	1010100	1010159	11046	ENTRATE DERIVANTI DALLA RISCOSSIONE COATTIVA DEL TRIBUTO SPECIALE PER IL CONFERIMENTO IN DISCARICA DEI RIFIUTI SOLIDI	160.251,90
1000000	1010100	1010177	11048	ENTRATE DERIVANTI DALLA RISCOSSIONE COATTIVA DELL'ADDIZIONALE REGIONALE SULL'IMPOSTA DI CONSUMO DEL GAS METANO (ARISGAM)	172.817,73
1000000	1030100	1030102	23000	FONDO DI GARANZIA INTERREGIONALE (A CREDITO) DI CUI ALL'ART 13 D.LGS. 56/2000	81.164.783,91
2000000	2010100	2010101	22194	FONDO STATALE PER PROGETTI DI FORMAZIONE DI LAVORATORI OCCUPATI - D.M. LAVORO 167/2001	55.642,40
2000000	2010100	2010101	22409	POR FSE 2014/2020 - COFINANZIAMENTO STATO - ENTRATE DI PARTE CORRENTE	480.145,17
2000000	2010100	2010101	22437	FEAMP 2014/2020 COFINANZIAMENTO STATALE ENTRATE CORRENTI	34.645,14
2000000	2010100	2010101	22442	FONDO ASILO, MIGRAZIONE E INTEGRAZIONE - FAMI 2014-2020 - ENTRATE CORRENTI - QUOTA STATO	14.515,32
2000000	2010100	2010101	22473	TRASFERIMENTI DALLO STATO PER QUOTA DI FONDO SANITARIO NAZIONALE	258.791,00
2000000	2010100	2010101	22537	PAC CTE - ATTIVITA' DEL COMITATO NAZIONALE PROGRAMMA INTERACT - ENTRATE CORRENTI DA STATO DA AGENZIA DI COESIONE TERRITORIALE	976,73
2000000	2010100	2010101	24092	FONDI CIPE 2007-2013 DELIBERA N. 166/2007 - FINANZIAMENTO ASSISTENZA TECNICA -	29.829,64
2000000	2010100	2010102	21277	PROGETTO TERRAGIR 3 - PC ITALIA - FRANCIA MARITTIMO 2014-2020 - ENTRATA QUOTA UE (85%). Quota pervenuta tramite capofila - Prov. di Nuoro	19.833,79
2000000	2010100	2010102	21278	PROGETTO TERRAGIR 3 - PC ITALIA - FRANCIA MARITTIMO 2014-2020 - ENTRATA QUOTA STATO (15%). Quota pervenuta tramite capofila - Prov. di Nuoro	9.458,34
2000000	2010100	2010102	22517	PROGETTO ICARE INTEGRATION AND COMMUNITY CARE FOR ASYLUM AND REFUGEES IN EMERGENCY - ENTRATE CORRENTI	190.719,58
2000000	2010100	2010102	24137	RISORSE PROVENIENTI DAGLI EE.LL. PER I SERVIZI AGGIUNTIVI DI TPL DI PROPRIA COMPETENZA CONTENUTI NEL LOTTO UNICO REGIONALE	14.057,11
2000000	2010200	2010201	22532	RECUPERI RELATIVI ALL'ATTUAZIONE DI INTERVENTI DI POLITICA ATTIVA DEL LAVORO - ART. 44, COMMA 6 BIS, D.LGS. 148/2015	137,00
2000000	2010500	2010501	21231	POR FSE 2014/2020 - COFINANZIAMENTO UE - ENTRATE DI PARTE CORRENTE	45.085,75
2000000	2010500	2010501	21236	PC ITALIA-FRANCIA MARITTIMO 2014-2020 - ENTRATE UE A FRONTE DI SPESE CORRENTI	145.651,53
2000000	2010500	2010501	21246	FEAMP 2014/2020 - FINANZIAMENTO UE - ENTRATE CORRENTI	130.814,12
2000000	2010500	2010501	21250	FONDO ASILO, MIGRAZIONE E INTEGRAZIONE - FAMI 2014-2020 - ENTRATE CORRENTI - QUOTA UE	14.515,32
2000000	2010500	2010501	24156	PROGETTO GRITACCESS - PC ITALIA FRANCIA MARITTIMO 2014-2020 - ENTRATA CORRENTE UE (85%) CAPOFILEA FRANCESE	627,15
3000000	3010000	3010200	32007	PROVENTI DERIVANTI DA VENDITA SERVIZI	2.598,00
3000000	3010000	3010300	31002	PROVENTI DERIVANTI DA CONCESSIONI E DA DIRITTI REALI DI GODIMENTO SU BENI DEL PATRIMONIO REGIONALE	43.556,30
3000000	3010000	3010300	31008	PROVENTI DERIVANTI DA LOCAZIONI SU BENI DEL PATRIMONIO REGIONALE	43.998,32
3000000	3010000	3010300	32128	Entrata derivanti da canoni sulle concessioni del demanio idrico	7.310.639,54
3000000	3020000	3020200	32116	ENTRATE DERIVANTI DALLA RISCOSSIONE COATTIVA DELLE SANZIONI AMMINISTRATIVE - ENTRATE DA FAMIGLIE	254.059,11
3000000	3020000	3020300	32117	ENTRATE DERIVANTI DALLA RISCOSSIONE COATTIVA DELLE SANZIONI AMMINISTRATIVE - ENTRATE DA IMPRESE	2.178.318,79
3000000	3030000	3030300	32002	INTERESSI ATTIVI SU RECUPERI CONTRIBUTI EROGATI PER L'ATTUAZIONE DEI REGOLAMENTI E PROGETTI COMUNITARI	3.718,71

RESIDUI ATTIVI AL 31/12/2022 PER CAPITOLO

Anno di esercizio accertamento 2019

TITOLO	TIPOLOGIA	CATEGORIA	CAPITOLO	DESCRIZIONE	ACCERTAMENTI RESIDUI
3000000	3030000	3030300	32049	INTERESSI ATTIVI SU RITARDATI INCASSI ANCHE A SEGUITO DI RECUPERI, REVOCHE CONTRIBUTI E ALTRE PROVIDENZE	8.910,82
3000000	3050000	3050200	32015	RIENTRI E RECUPERI RELATIVI AI FONDI COSTITUITI PRESSO GLI ORGANISMI INTERMEDI PER AIUTI ALLE P.M.I. ARTIGIANE E INDUSTRIALI (D.G.R. 559 DEL 23/05/2005)	27.951,04
3000000	3050000	3050200	32038	RIMBORSI, RECUPERI E RESTITUZIONI DI FONDI VINCOLATI - RISORSE CORRENTI	57.712,78
3000000	3050000	3050200	32050	RECUPERI, RIMBORSI E RESTITUZIONI DI SOMME A LIBERA DESTINAZIONE - CORRENTE	364.935,17
3000000	3050000	3050200	32051	AZIONI PER L'IMPRENDITORIA FEMMINILE - AIUTI ALLE IMPRESE (EX L. 215/92)- RIMBORSO DELLE ECONOMIE E DEI RECUPERI DA PARTE DEI SOGGETTI ATTUATORI O DELLE STESSE IMPRESE RELATIVI AI CONTRIBUTI FINANZIATI CON I BANDI DELLA L. 215/92	36.175,05
3000000	3050000	3050200	32081	RECUPERI E RIMBORSI DERIVANTI DA ECONOMIE SU SOMME A DESTINAZIONE VINCOLATA RELATIVE A QUOTE DI COFINANZIAMENTO DEL POR OB. CRO FSE 2007-2013	6.000,00
3000000	3050000	3050200	32109	ENTRATE CORRENTI PER RIENTRI, RECUPERI, REVOCHE E RESTITUZIONI (DI RISORSE VINCOLATE) DEL FONDO UNICO DELLE IMPRESE	235.664,13
3000000	3050000	3050200	32145	RECUPERI E RIMBORSI DERIVANTI DA ECONOMIE SU SOMME A DESTINAZIONE VINCOLATA RELATIVE A QUOTE DI COFINANZIAMENTO DEL POR FSE OB.ICO 2014-2020 - ENTRATE CORRENTI	144.009,27
3000000	3050000	3050200	32154	RIMBORSI RICEVUTI PER SPESE DI PERSONALE	9.718,10
3000000	3050000	3050200	32176	FEI - PROGETTO RETE E CITTADINANZA ANNUALITA' 2010 - RECUPERO SPESE NON AMMISSIBILI	1.500,00
3000000	3050000	3059900	32022	INTROITO DI ONORARI E COMPETENZE A FAVORE DELL'AVVOCATURA REGIONALE (FINANZIA PARZIALMENTE IL CAPITOLO DI USCITA 71016)	25.359,85
3000000	3050000	3059900	32023	INTROITO SOMME SPETTANTI AI DIPENDENTI REGIONALI RELATIVE ALLA RIPARTIZIONE DEL FONDO INCENTIVANTE EX ART.18 L. 109/94 (CAP/U 71017)	6.550,12
4000000	4020000	4020100	22495	TRASFERIMENTI STATALI PER RINNOVO PARCO BUS DESTINATI ALLE AZIENDE DI TPL REGIONALE - D.M. 25/2017	835,99
4000000	4020000	4020100	42020	FONDO INTERVENTI RISTRUTTURAZIONE EDILIZIA E AMMODERNAMENTO TECNOLOGICO PATRIMONIO SANITARIO PUBBLICO E REALIZZAZIONE RESIDENZE SANITARIE ASSISTENZIALI	53.592.466,79
4000000	4020000	4020100	42083	ACCORDO DI PROGRAMMA PER LA TUTELA DELLE ACQUE E LA GESTIONE INTEGRATA DELLE RISORSE IDRICHE STIPULATO IN DATA 19.12.2002 E RELATIVI ACCORDI ATTUATIVI - TRASFERIMENTI IN CONTO CAPITALE	175.081,50
4000000	4020000	4020100	42112	FINANZIAMENTO ACCORDO DI PROGRAMMA QUADRO PER IL SETTORE DELLE INFRASTRUTTURE DI TRASPORTO DEL. CIPE 84/2000 E 138/2001	41.512,11
4000000	4020000	4020100	42187	ACCORDO DI PROGRAMMA QUADRO PER LE INFRASTRUTTURE DI TRASPORTO - VII ACCORDO INTEGRATIVO - DELIBERA CIPE 35/2005	1.026.402,92
4000000	4020000	4020100	42203	FINANZIAMENTO PRIMO ACCORDO INTEGRATIVO DEL 22.12.2006 DELL'APQ PER LA DIFESA DEL SUOLO. DELIBERA CIPE 20/2004.	64.869,50
4000000	4020000	4020100	42224	FINANZIAMENTO SECONDO ACCORDO INTEGRATIVO DEL 30.11.2007 DELL'A.P.Q. PER LA DIFESA DEL SUOLO. DELIBERA CIPE 3/2006	29.000,00
4000000	4020000	4020100	42237	TRASFERIMENTO FONDI PROVENIENTI DALLO STATO PER L'ATTUAZIONE DEL TERZO PROGRAMMA ATTUATIVO DEL PIANO NAZIONALE DELLA SICUREZZA STRADALE - DELIBERA CIPE 143 DEL 21.12.2007	36.120,00
4000000	4020000	4020100	42260	TRASFERIMENTI DELLO STATO PER IV E VI PROGRAMMA ATTUATIVO PER LA SICUREZZA STRADALE	658.361,86
4000000	4020000	4020100	42550	FONDI FSC 2014-2020 ASSE A STRADE (INTERVENTI SRT 445)	4.445,66
4000000	4020000	4020100	42552	FONDI FSC 2014-2020 ASSE A STRADE (INTERVENTI SRT 429 E SRT 325)	607.732,92
4000000	4020000	4020100	42557	ENTRATE STATALI DERIVANTI DAL FONDO PER LO SVILUPPO E LA COESIONE 2014-2020 PER IL COMPLETAMENTO DEL PRESIDIO OSPEDALIERO DI PRATO	500.000,00
4000000	4020000	4020300	24144	ENTRATE RELATIVE A HORIZON 2020 - ERA-NET COFOUND PROGETTO PHOTONICSSENSING - QUOTA CE	257.628,59
4000000	4020000	4020500	41051	PC ITALIA-FRANCIA MARITTIMO 2014-2020 - ENTRATE UE A FRONTE DI SPESE IN CONTO CAPITALE.	114.088,02
4000000	4050000	4050300	32140	RECUPERI E RIMBORSI DERIVANTI DA ECONOMIE SU SOMME A DESTINAZIONE VINCOLATA RELATIVE A QUOTE DI COFINANZIAMENTO POR CREO FESR 2007-2013 - CONTO CAPITALE	1.691.426,84
4000000	4050000	4050300	32142	ENTRATE IN CONTO CAPITALE PER RIENTRI, RECUPERI, REVOCHE E RESTITUZIONI (DI RISORSE VINCOLATE) DEL FONDO UNICO PER LE IMPRESE	523.035,35
4000000	4050000	4050300	32143	ENTRATE IN CONTO CAPITALE RELATIVE A RIENTRI, RECUPERI E REVOCHE DEL FONDO UNICO IMPRESE DA DESTINARE A INTERVENTI PER PICCOLI PRESTITI DI EMERGENZA.	59.751,28
4000000	4050000	4050300	32162	RECUPERI E RIMBORSI SU SOMME A DESTINAZIONE VINCOLATA RELATIVE A QUOTE DI COFINANZIAMENTO POR FESR 2014-2020 - ENTRATA IN CONTO CAPITALE DA IMPRESE	1.775.702,93

RESIDUI ATTIVI AL 31/12/2022 PER CAPITOLO**Anno di esercizio accertamento 2019**

TITOLO	TIPOLOGIA	CATEGORIA	CAPITOLO	DESCRIZIONE	ACCERTAMENTI RESIDUI
4000000	4050000	4050300	32173	FONDO UNICO DELLE INFRASTRUTTURE ATTIVITA' PRODUTTIVE - REVOCHE RECUPERI E RESTITUZIONI DA AMM.NI PUBBL.	25.600,00
4000000	4050000	4050400	46015	RIENTRI, REVOCHE E RECUPERI PROVENIENTI DALLE PMI OPERANTI NEL SETTORE TURISTICO E COMMERCIALE BENEFICIARIE DI STRUMENTI DI INGEGNERIA FINANZIARIA	35.847,56
4000000	4050000	4050400	46038	PAR FAS 2007/2013 - RIENTRI, REVOCHE E RECUPERI PROVENIENTI DALLE IMPRESE OPERANTI NEL SETTORE TURISTICO, TERZIARIO E COMMERCIALE BENEFICIARIE DI STRUMENTI DI INGEGNERIA FINANZIARIA	290.813,96
5000000	5010000	5010100	44006	ALIENAZIONE DI PARTECIPAZIONI AL CAPITALE SOCIALE DI IMPRESE	161.752,50
5000000	5030000	5030300	45022	FONDO COOPERTOSCANA, RIENTRI PROVENIENTI DALLE COOPERATIVE BENEFICIARIE DI INTERVENTI PER LO SVILUPPO E IL RAFFORZAMENTO DELLA COOPERAZIONE	54.767,02
9000000	9010000	9019900	61006	REINTROITO ANTICIPAZIONI UTILIZZO CARTE DI CREDITO	311,08
9000000	9010000	9019900	61012	PARTITE DI GIRO DIVERSE NON ALLOCABILI SU SPECIFICI CAPITOLI DELLE PARTITE DI GIRO, IVI COMPRESSE QUELLE RELATIVE AL RIVERSAMENTO ALLA TESORERIA CENTRALE DEI MUTUI CONTRATTI DALLA REGIONE	845,94
9000000	9010000	9019900	61043	ENTRATE A SEGUITO DI SPESE NON ANDATE A BUON FINE	1.207,92
9000000	9020000	9020400	61047	RIMBORSO DEI DEPOSITI CAUZIONALI VERSATI PRESSO TERZI	74.400,71
9000000	9020000	9029900	61042	ALTRE ENTRATE PER CONTO TERZI	1.042.644,15
TOTALE ANNO ESERCIZIO ACCERTAMENTO 2019					272.811.215,42

RESIDUI ATTIVI AL 31/12/2022 PER CAPITOLO

Anno di esercizio accertamento 2018

TITOLO	TIPOLOGIA	CATEGORIA	CAPITOLO	DESCRIZIONE	ACCERTAMENTI RESIDUI
1000000	1010100	1010142	11051	ENTRATE DERIVANTI DALLA RISCOSSIONE COATTIVA DELL'IMPOSTA REGIONALE SULLE CONCESSIONI STATALI DEL DEMANIO MARITTIMO	211.740,48
1000000	1010100	1010146	11053	ENTRATE DERIVANTI DALLA RISCOSSIONE COATTIVA DELLA TASSA REGIONALE PER IL DIRITTO ALLO STUDIO UNIVERSITARIO	6.227,82
1000000	1010100	1010147	11054	ENTRATE DERIVANTI DALLA RISCOSSIONE COATTIVA DELLA TASSA SULLE CONCESSIONI PER LA CACCIA E LA PESCA	1.639,15
1000000	1010100	1010150	11055	ENTRATE DERIVANTI DALLA RISCOSSIONE COATTIVA DELLE TASSE AUTOMOBILISTICHE	89.896.906,36
1000000	1010100	1010159	11046	ENTRATE DERIVANTI DALLA RISCOSSIONE COATTIVA DEL TRIBUTO SPECIALE PER IL CONFERIMENTO IN DISCARICA DEI RIFIUTI SOLIDI	48.338,97
1000000	1010100	1010177	11048	ENTRATE DERIVANTI DALLA RISCOSSIONE COATTIVA DELL'ADDIZIONALE REGIONALE SULL'IMPOSTA DI CONSUMO DEL GAS METANO (ARISGAM)	170.118,08
1000000	1010200	1010203	12009	COMPARTICIPAZIONE REGIONALE ALL'IVA FINALIZZATA AL FINANZIAMENTO DELLA SPESA SANITARIA	18.106.160,00
1000000	1030100	1030102	23000	FONDO DI GARANZIA INTERREGIONALE (A CREDITO) DI CUI ALL'ART 13 D.LGS. 56/2000	58.736.875,51
2000000	2010100	2010101	22194	FONDO STATALE PER PROGETTI DI FORMAZIONE DI LAVORATORI OCCUPATI - D.M. LAVORO 167/2001	23.469,00
2000000	2010100	2010101	22263	FONDO PER INTERVENTI DI FORMAZIONE CONTINUA (L. 19/07/1993 N. 236)	9.836,06
2000000	2010100	2010101	24152	PROGRAMMA DI CONTRIBUTI PER TUTELA AMBIENTALE CONNESSE ALLA MINIMIZZAZIONE DELL'INTENSITA' E DEGLI EFFETTI DEI CAMPI ELETTRICI, MAGNETICI ED ELETTROMAGNETICI EX DECRETO DIRETT. MATTM 72 DEL 28/6/2016	306.020,00
2000000	2010300	2010302	24077	VERSAMENTI EFFETTUATI A FAVORE DELLA REGIONE DALLE AZIENDE FARMACEUTICHE FINALIZZATE AL RIPIANO DELL'ECCEDENZA DELLA SPESA FARMACEUTICA	59.036,11
2000000	2010500	2010501	21213	PROGRAMMA GARANZIA GIOVANI 2014-2020 COFINANZIAMENTO UE - ENTRATE DI PARTE CORRENTE	2.317.591,16
3000000	3010000	3010200	32007	PROVENTI DERIVANTI DA VENDITA SERVIZI	1.051,62
3000000	3010000	3010300	31002	PROVENTI DERIVANTI DA CONCESSIONI E DA DIRITTI REALI DI GODIMENTO SU BENI DEL PATRIMONIO REGIONALE	41.261,75
3000000	3010000	3010300	31008	PROVENTI DERIVANTI DA LOCAZIONI SU BENI DEL PATRIMONIO REGIONALE	45.812,83
3000000	3010000	3010300	32128	Entrata derivanti da canoni sulle concessioni del demanio idrico	1.645.976,44
3000000	3030000	3030300	32002	INTERESSI ATTIVI SU RECUPERI CONTRIBUTI EROGATI PER L'ATTUAZIONE DEI REGOLAMENTI E PROGETTI COMUNITARI	19.377,75
3000000	3030000	3030300	32049	INTERESSI ATTIVI SU RITARDATI INCASSI ANCHE A SEGUITO DI RECUPERI, REVOCHE CONTRIBUTI E ALTRE PROVVIDENZE	39.521,25
3000000	3050000	3050200	32038	RIMBORSI, RECUPERI E RESTITUZIONI DI FONDI VINCOLATI - RISORSE CORRENTI	99.231,06
3000000	3050000	3050200	32050	RECUPERI, RIMBORSI E RESTITUZIONI DI SOMME A LIBERA DESTINAZIONE - CORRENTE	1.563.116,10
3000000	3050000	3050200	32081	RECUPERI E RIMBORSI DERIVANTI DA ECONOMIE SU SOMME A DESTINAZIONE VINCOLATA RELATIVE A QUOTE DI COFINANZIAMENTO DEL POR OB. CRO FSE 2007-2013	6.000,00
3000000	3050000	3050200	32109	ENTRATE CORRENTI PER RIENTRI, RECUPERI, REVOCHE E RESTITUZIONI (DI RISORSE VINCOLATE) DEL FONDO UNICO DELLE IMPRESE	1.160.317,24
3000000	3050000	3050200	32145	RECUPERI E RIMBORSI DERIVANTI DA ECONOMIE SU SOMME A DESTINAZIONE VINCOLATA RELATIVE A QUOTE DI COFINANZIAMENTO DEL POR FSE OB.ICO 2014-2020 - ENTRATE CORRENTI	14.787,77
3000000	3050000	3059900	32022	INTROITO DI ONORARI E COMPETENZE A FAVORE DELL'AVVOCATURA REGIONALE (FINANZIA PARZIALMENTE IL CAPITOLO DI USCITA 71016)	66.967,95
4000000	4020000	4020100	24153	PROGRAMMA DI CONTRIBUTI PER TUTELA AMBIENTALE CONNESSE ALLA MINIMIZZAZIONE DELL'INTENSITA' E DEGLI EFFETTI DEI CAMPI ELETTRICI, MAGNETICI ED ELETTROMAGNETICI EX DECRETO DIRETT. MATTM 72 DEL 28/06/2016 - ENTRATE IN CONTO CAPITALE	206.980,70
4000000	4020000	4020100	41058	FSC 2014-2020 - FINANZIAMENTO INTERVENTI FONDO SVILUPPO E COESIONE L.190/2014 FONDI CIPE DELIBERA N. 101/2017.	2.973.736,19
4000000	4020000	4020100	42020	FONDO INTERVENTI RISTRUTTURAZIONE EDILIZIA E AMMODERNAMENTO TECNOLOGICO PATRIMONIO SANITARIO PUBBLICO E REALIZZAZIONE RESIDENZE SANITARIE ASSISTENZIALI	2.444.376,45
4000000	4020000	4020100	42203	FINANZIAMENTO PRIMO ACCORDO INTEGRATIVO DEL 22.12.2006 DELL'APQ PER LA DIFESA DEL SUOLO. DELIBERA CIPE 20/2004.	144.737,34
4000000	4020000	4020100	42204	FINANZIAMENTO PRIMO ACCORDO INTEGRATIVO DEL 22.12.2006 DELL'APQ PER LA DIFESA DEL SUOLO. DELIBERA CIPE 35/2005.	136.312,34

RESIDUI ATTIVI AL 31/12/2022 PER CAPITOLO**Anno di esercizio accertamento 2018**

TITOLO	TIPOLOGIA	CATEGORIA	CAPITOLO	DESCRIZIONE	ACCERTAMENTI RESIDUI
4000000	4020000	4020100	42237	TRASFERIMENTO FONDI PROVENIENTI DALLO STATO PER L'ATTUAZIONE DEL TERZO PROGRAMMA ATTUATIVO DEL PIANO NAZIONALE DELLA SICUREZZA STRADALE - DELIBERA CIPE 143 DEL 21.12.2007	4.955,97
4000000	4020000	4020100	42260	TRASFERIMENTI DELLO STATO PER IV E VI PROGRAMMA ATTUATIVO PER LA SICUREZZA STRADALE	261.351,89
4000000	4020000	4020100	42269	FONDI PER LA REALIZZAZIONE DEL PROGRAMMA DI RIQUALIFICAZIONE URBANA PER ALLOGGI A CANONE SOSTENIBILE (D.M. 26 MARZO 2008 N. 2295)	90.661,35
4000000	4020000	4020100	42497	FINANZIAMENTO APQ RICERCA E TRASFERIMENTO TECNOLOGICO PER IL SISTEMA PRODUTTIVO III ACCORDO INTEGRATIVO. DELIBERA CIPE 3/2006 (CAPITOLO DI ENTRATA VINCOLATO 42233)	211.284,51
4000000	4040000	4040100	44001	PROVENTI PER ALIENAZIONE DI BENI MOBILI E OGGETTI FUORI USO	16.311,48
4000000	4040000	4040100	44003	PROVENTI DA ALIENAZIONE DI BENI DEL PATRIMONIO IMMOBILIARE	36.802,72
4000000	4050000	4050300	32135	RECUPERI, RIMBORSI E RESTITUZIONI DI SOMME A LIBERA DESTINAZIONE - CONTO CAPITALE DA IMPRESE	315.569,41
4000000	4050000	4050300	32140	RECUPERI E RIMBORSI DERIVANTI DA ECONOMIE SU SOMME A DESTINAZIONE VINCOLATA RELATIVE A QUOTE DI COFINANZIAMENTO POR CREO FESR 2007-2013 - CONTO CAPITALE	2.762.526,52
4000000	4050000	4050300	32142	ENTRATE IN CONTO CAPITALE PER RIENTRI, RECUPERI, REVOCHE E RESTITUZIONI (DI RISORSE VINCOLATE) DEL FONDO UNICO PER LE IMPRESE	608.230,92
4000000	4050000	4050300	32143	ENTRATE IN CONTO CAPITALE RELATIVE A RIENTRI, RECUPERI E REVOCHE DEL FONDO UNICO IMPRESE DA DESTINARE A INTERVENTI PER PICCOLI PRESTITI DI EMERGENZA.	212.021,86
4000000	4050000	4050300	32162	RECUPERI E RIMBORSI SU SOMME A DESTINAZIONE VINCOLATA RELATIVE A QUOTE DI COFINANZIAMENTO POR FESR 2014-2020 - ENTRATA IN CONTO CAPITALE DA IMPRESE	306.563,20
4000000	4050000	4050400	46015	RIENTRI, REVOCHE E RECUPERI PROVENIENTI DALLE PMI OPERANTI NEL SETTORE TURISTICO E COMMERCIALE BENEFICIARIE DI STRUMENTI DI INGEGNERIA FINANZIARIA	66.632,37
4000000	4050000	4050400	46038	PAR FAS 2007/2013 - RIENTRI, REVOCHE E RECUPERI PROVENIENTI DALLE IMPRESE OPERANTI NEL SETTORE TURISTICO, TERZIARIO E COMMERCIALE BENEFICIARIE DI STRUMENTI DI INGEGNERIA FINANZIARIA	146.096,98
9000000	9010000	9019900	61012	PARTITE DI GIRO DIVERSE NON ALLOCABILI SU SPECIFICI CAPITOLI DELLE PARTITE DI GIRO, IVI COMPRESSE QUELLE RELATIVE AL RIVERSAMENTO ALLA TESORERIA CENTRALE DEI MUTUI CONTRATTI DALLA REGIONE	2.229,31
9000000	9010000	9019900	61043	ENTRATE A SEGUITO DI SPESE NON ANDATE A BUON FINE	2.143,94
9000000	9020000	9020400	61047	RIMBORSO DEI DEPOSITI CAUZIONALI VERSATI PRESSO TERZI	3.300,00
9000000	9020000	9029900	61042	ALTRE ENTRATE PER CONTO TERZI	1.507.467,45
TOTALE ANNO ESERCIZIO ACCERTAMENTO 2018					187.057.673,36

RESIDUI ATTIVI AL 31/12/2022 PER CAPITOLO

Anno di esercizio accertamento 2017

TITOLO	TIPOLOGIA	CATEGORIA	CAPITOLO	DESCRIZIONE	ACCERTAMENTI RESIDUI
1000000	1010100	1010142	11051	ENTRATE DERIVANTI DALLA RISCOSSIONE COATTIVA DELL'IMPOSTA REGIONALE SULLE CONCESSIONI STATALI DEL DEMANIO MARITTIMO	433.513,58
1000000	1010100	1010146	11053	ENTRATE DERIVANTI DALLA RISCOSSIONE COATTIVA DELLA TASSA REGIONALE PER IL DIRITTO ALLO STUDIO UNIVERSITARIO	3.850,00
1000000	1010100	1010150	11055	ENTRATE DERIVANTI DALLA RISCOSSIONE COATTIVA DELLE TASSE AUTOMOBILISTICHE	14.319.470,90
1000000	1010100	1010159	11046	ENTRATE DERIVANTI DALLA RISCOSSIONE COATTIVA DEL TRIBUTO SPECIALE PER IL CONFERIMENTO IN DISCARICA DEI RIFIUTI SOLIDI	763.536,98
1000000	1010100	1010177	11048	ENTRATE DERIVANTI DALLA RISCOSSIONE COATTIVA DELL'ADDIZIONALE REGIONALE SULL'IMPOSTA DI CONSUMO DEL GAS METANO (ARISGAM)	478,40
1000000	1010100	1010199	11052	ENTRATE DERIVANTI DALLA RISCOSSIONE COATTIVA DELLA TARIFFA FITOSANITARIA	70.955,79
1000000	1030100	1030102	23000	FONDO DI GARANZIA INTERREGIONALE (A CREDITO) DI CUI ALL'ART 13 D.LGS. 56/2000	143.801.903,59
2000000	2010100	2010101	22056	COFINANZIAMENTO STATALE PER SPERIMENTAZIONE BUONE PRATICHE NEL SETTORE DELL'IMMIGRAZIONE	52.500,00
2000000	2010100	2010101	22194	FONDO STATALE PER PROGETTI DI FORMAZIONE DI LAVORATORI OCCUPATI - D.M. LAVORO 167/2001	244.884,97
2000000	2010100	2010101	22270	FONDI POLITICHE PER LA FAMIGLIA	5.170,00
2000000	2010300	2010302	24077	VERSAMENTI EFFETTUATI A FAVORE DELLA REGIONE DALLE AZIENDE FARMACEUTICHE FINALIZZATE AL RIPIANO DELL'ECEDENZA DELLA SPESA FARMACEUTICA	11.453,31
3000000	3010000	3010200	32007	PROVENTI DERIVANTI DA VENDITA SERVIZI	775,13
3000000	3010000	3010200	32127	Contributi per impianti termici	4.320,00
3000000	3010000	3010300	31002	PROVENTI DERIVANTI DA CONCESSIONI E DA DIRITTI REALI DI GODIMENTO SU BENI DEL PATRIMONIO REGIONALE	26.524,50
3000000	3010000	3010300	31008	PROVENTI DERIVANTI DA LOCAZIONI SU BENI DEL PATRIMONIO REGIONALE	40.708,63
3000000	3010000	3010300	32128	Entrata derivanti da canoni sulle concessioni del demanio idrico	100.331,86
3000000	3020000	3020300	32117	ENTRATE DERIVANTI DALLA RISCOSSIONE COATTIVA DELLE SANZIONI AMMINISTRATIVE - ENTRATE DA IMPRESE	1.344.466,94
3000000	3030000	3030300	32002	INTERESSI ATTIVI SU RECUPERI CONTRIBUTI EROGATI PER L'ATTUAZIONE DEI REGOLAMENTI E PROGETTI COMUNITARI	20.557,77
3000000	3030000	3030300	32049	INTERESSI ATTIVI SU RITARDATI INCASSI ANCHE A SEGUITO DI RECUPERI, REVOCHE CONTRIBUTI E ALTRE PROVVIDENZE	7.485,04
3000000	3050000	3050200	32038	RIMBORSI, RECUPERI E RESTITUZIONI DI FONDI VINCOLATI - RISORSE CORRENTI	165.431,80
3000000	3050000	3050200	32050	RECUPERI, RIMBORSI E RESTITUZIONI DI SOMME A LIBERA DESTINAZIONE - CORRENTE	736.902,42
3000000	3050000	3050200	32083	RECUPERI E RIMBORSI DERIVANTI DA ECONOMIE SU SOMME A DESTINAZIONE VINCOLATA RELATIVE A QUOTE DI COFINANZIAMENTO POR CREO FESR 2007-2013 - PARTE CORRENTE	71.472,21
3000000	3050000	3050200	32109	ENTRATE CORRENTI PER RIENTRI, RECUPERI, REVOCHE E RESTITUZIONI (DI RISORSE VINCOLATE) DEL FONDO UNICO DELLE IMPRESE	780.809,61
3000000	3050000	3050200	32145	RECUPERI E RIMBORSI DERIVANTI DA ECONOMIE SU SOMME A DESTINAZIONE VINCOLATA RELATIVE A QUOTE DI COFINANZIAMENTO DEL POR FSE OB.ICO 2014-2020 - ENTRATE CORRENTI	6.129,37
3000000	3050000	3050200	32150	RECUPERO RISORSE DA ORGANISMI INTERMEDI DI DISPONIBILITA' SU FONDI RELATIVI AL DOCUP 2000/2006 DA DESTINARSI ALL'ATTUAZIONE DI INTERVENTI A SOSTEGNO PMI TOSCANA	1.340,10
3000000	3050000	3059900	32022	INTROITO DI ONORARI E COMPETENZE A FAVORE DELL'AVVOCATURA REGIONALE (FINANZIA PARZIALMENTE IL CAPITOLO DI USCITA 71016)	17.984,88
4000000	4020000	4020100	42083	ACCORDO DI PROGRAMMA PER LA TUTELA DELLE ACQUE E LA GESTIONE INTEGRATA DELLE RISORSE IDRICHE STIPULATO IN DATA 19.12.2002 E RELATIVI ACCORDI ATTUATIVI - TRASFERIMENTI IN CONTO CAPITALE	43.127,00
4000000	4020000	4020100	42224	FINANZIAMENTO SECONDO ACCORDO INTEGRATIVO DEL 30.11.2007 DELL'A.P.Q. PER LA DIFESA DEL SUOLO. DELIBERA CIPE 3/2006	117.722,75
4000000	4020000	4020100	42237	TRASFERIMENTO FONDI PROVENIENTI DALLO STATO PER L'ATTUAZIONE DEL TERZO PROGRAMMA ATTUATIVO DEL PIANO NAZIONALE DELLA SICUREZZA STRADALE - DELIBERA CIPE 143 DEL 21.12.2007	195.963,05
4000000	4020000	4020100	42260	TRASFERIMENTI DELLO STATO PER IV E VI PROGRAMMA ATTUATIVO PER LA SICUREZZA STRADALE	695.614,16

RESIDUI ATTIVI AL 31/12/2022 PER CAPITOLO**Anno di esercizio accertamento 2017**

TITOLO	TIPOLOGIA	CATEGORIA	CAPITOLO	DESCRIZIONE	ACCERTAMENTI RESIDUI
4000000	4020000	4020100	42479	FINANZIAMENTO STATALE INERENTE IL PROGRAMMA PER IL MIGLIORAMENTO DELLA QUALITA' DELL'ARIA	36.230,68
4000000	4020000	4020100	42499	CONTRIBUTO STATALE PER IL FINANZIAMENTO DI INTERVENTI DI EDILIZIA SCOLASTICA - ART. 10 D.L. 104/2013 CONVERTITO IN L. 128/2013	4.264.107,53
4000000	4050000	4050300	32134	RIMBORSI , RECUPERI E RESTITUZIONI DI FONDI VINCOLATI - CONTO CAPITALE DA IMPRESE	33.053,76
4000000	4050000	4050300	32135	RECUPERI, RIMBORSI E RESTITUZIONI DI SOMME A LIBERA DESTINAZIONE - CONTO CAPITALE DA IMPRESE	19.454,20
4000000	4050000	4050300	32140	RECUPERI E RIMBORSI DERIVANTI DA ECONOMIE SU SOMME A DESTINAZIONE VINCOLATA RELATIVE A QUOTE DI COFINANZIAMENTO POR CREO FESR 2007-2013 - CONTO CAPITALE	2.525.074,26
4000000	4050000	4050300	32142	ENTRATE IN CONTO CAPITALE PER RIENTRI, RECUPERI, REVOCHE E RESTITUZIONI (DI RISORSE VINCOLATE) DEL FONDO UNICO PER LE IMPRESE	282.446,26
4000000	4050000	4050300	32143	ENTRATE IN CONTO CAPITALE RELATIVE A RIENTRI, RECUPERI E REVOCHE DEL FONDO UNICO IMPRESE DA DESTINARE A INTERVENTI PER PICCOLI PRESTITI DI EMERGENZA.	322.567,32
4000000	4050000	4050400	46015	RIENTRI, REVOCHE E RECUPERI PROVENIENTI DALLE PMI OPERANTI NEL SETTORE TURISTICO E COMMERCIALE BENEFICIARIE DI STRUMENTI DI INGEGNERIA FINANZIARIA	91.714,21
4000000	4050000	4050400	46038	PAR FAS 2007/2013 - RIENTRI, REVOCHE E RECUPERI PROVENIENTI DALLE IMPRESE OPERANTI NEL SETTORE TURISTICO, TERZIARIO E COMMERCIALE BENEFICIARIE DI STRUMENTI DI INGEGNERIA FINANZIARIA	138.430,18
5000000	5010000	5010100	44006	ALIENAZIONE DI PARTECIPAZIONI AL CAPITALE SOCIALE DI IMPRESE	69.667,88
5000000	5030000	5030300	45022	FONDO COOPERTOSCANA. RIENTRI PROVENIENTI DALLE COOPERATIVE BENEFICIARIE DI INTERVENTI PER LO SVILUPPO E IL RAFFORZAMENTO DELLA COOPERAZIONE	82.463,63
9000000	9010000	9019900	61006	REINTROITO ANTICIPAZIONI UTILIZZO CARTE DI CREDITO	2.441,49
9000000	9010000	9019900	61012	PARTITE DI GIRO DIVERSE NON ALLOCABILI SU SPECIFICI CAPITOLI DELLE PARTITE DI GIRO, IVI COMPRESSE QUELLE RELATIVE AL RIVERSAMENTO ALLA TESORERIA CENTRALE DEI MUTUI CONTRATTI DALLA REGIONE	130,79
9000000	9020000	9020200	22441	FONDO ASILO, MIGRAZIONE E INTEGRAZIONE - FAMI 2014-2020 - QUOTA STATO DA TRASFERIRE AI PARTNERS	95.761,52
9000000	9020000	9020300	21249	FONDO ASILO, MIGRAZIONE E INTEGRAZIONE - FAMI 2014-2020 - QUOTA UE DA TRASFERIRE AI PARTNERS	96.947,09
9000000	9020000	9029900	61042	ALTRE ENTRATE PER CONTO TERZI	96.677,85
TOTALE ANNO ESERCIZIO ACCERTAMENTO 2017					172.242.553,39

RESIDUI ATTIVI AL 31/12/2022 PER CAPITOLO

Anno di esercizio accertamento 2016

TITOLO	TIPOLOGIA	CATEGORIA	CAPITOLO	DESCRIZIONE	ACCERTAMENTI RESIDUI
1000000	1010100	1010147	11054	ENTRATE DERIVANTI DALLA RISCOSSIONE COATTIVA DELLA TASSA SULLE CONCESSIONI PER LA CACCIA E LA PESCA	2.617,21
1000000	1010100	1010150	11055	ENTRATE DERIVANTI DALLA RISCOSSIONE COATTIVA DELLE TASSE AUTOMOBILISTICHE	81.236.261,43
1000000	1010100	1010159	11046	ENTRATE DERIVANTI DALLA RISCOSSIONE COATTIVA DEL TRIBUTO SPECIALE PER IL CONFERIMENTO IN DISCARICA DEI RIFIUTI SOLIDI	408.176,85
1000000	1010100	1010177	11048	ENTRATE DERIVANTI DALLA RISCOSSIONE COATTIVA DELL'ADDITIONALE REGIONALE SULL'IMPOSTA DI CONSUMO DEL GAS METANO (ARISGAM)	56.331,85
1000000	1010100	1010199	11052	ENTRATE DERIVANTI DALLA RISCOSSIONE COATTIVA DELLA TARIFFA FITOSANITARIA	20.350,48
2000000	2010100	2010101	22194	FONDO STATALE PER PROGETTI DI FORMAZIONE DI LAVORATORI OCCUPATI - D.M. LAVORO 167/2001	690.797,70
2000000	2010100	2010101	22263	FONDO PER INTERVENTI DI FORMAZIONE CONTINUA (L. 19/07/1993 N. 236)	288.503,62
2000000	2010100	2010101	22270	FONDI POLITICHE PER LA FAMIGLIA	25.580,00
2000000	2010300	2010302	24077	VERSAMENTI EFFETTUATI A FAVORE DELLA REGIONE DALLE AZIENDE FARMACEUTICHE FINALIZZATE AL RIPIANO DELL'ECCEDENZA DELLA SPESA FARMACEUTICA	19.989,55
3000000	3010000	3010200	32007	PROVENTI DERIVANTI DA VENDITA SERVIZI	2.052,80
3000000	3010000	3010300	31002	PROVENTI DERIVANTI DA CONCESSIONI E DA DIRITTI REALI DI GODIMENTO SU BENI DEL PATRIMONIO REGIONALE	259.591,49
3000000	3010000	3010300	31008	PROVENTI DERIVANTI DA LOCAZIONI SU BENI DEL PATRIMONIO REGIONALE	25.403,02
3000000	3020000	3020300	32117	ENTRATE DERIVANTI DALLA RISCOSSIONE COATTIVA DELLE SANZIONI AMMINISTRATIVE - ENTRATE DA IMPRESE	1.086.020,04
3000000	3020000	3020400	32115	ENTRATE DERIVANTI DALLA RISCOSSIONE COATTIVA DELLE SANZIONI AMMINISTRATIVE - ENTRATE DA ISTITUZIONI SOCIALI PRIVATE	18.457,96
3000000	3030000	3030300	32002	INTERESSI ATTIVI SU RECUPERI CONTRIBUTI EROGATI PER L'ATTUAZIONE DEI REGOLAMENTI E PROGETTI COMUNITARI	11.989,50
3000000	3030000	3030300	32049	INTERESSI ATTIVI SU RITARDATI INCASSI ANCHE A SEGUITO DI RECUPERI, REVOCHE CONTRIBUTI E ALTRE PROVVIDENZE	80.159,62
3000000	3050000	3050200	32038	RIMBORSI, RECUPERI E RESTITUZIONI DI FONDI VINCOLATI - RISORSE CORRENTI	185.789,05
3000000	3050000	3050200	32050	RECUPERI, RIMBORSI E RESTITUZIONI DI SOMME A LIBERA DESTINAZIONE - CORRENTE	573.479,02
3000000	3050000	3050200	32081	RECUPERI E RIMBORSI DERIVANTI DA ECONOMIE SU SOMME A DESTINAZIONE VINCOLATA RELATIVE A QUOTE DI COFINANZIAMENTO DEL POR OB. CRO FSE 2007-2013	6.000,00
3000000	3050000	3050200	32083	RECUPERI E RIMBORSI DERIVANTI DA ECONOMIE SU SOMME A DESTINAZIONE VINCOLATA RELATIVE A QUOTE DI COFINANZIAMENTO POR CREO FESR 2007-2013 - PARTE CORRENTE	1.459.100,26
3000000	3050000	3050200	32109	ENTRATE CORRENTI PER RIENTRI, RECUPERI, REVOCHE E RESTITUZIONI (DI RISORSE VINCOLATE) DEL FONDO UNICO DELLE IMPRESE	397.917,43
3000000	3050000	3050200	32110	ENTRATE CORRENTI RELATIVE A RIENTRI, RECUPERI E REVOCHE DEL FONDO UNICO IMPRESE DA DESTINARE A INTERVENTI PER PICCOLI PRESTITI DI EMERGENZA.	50.991,01
3000000	3050000	3059900	32022	INTROITO DI ONORARI E COMPETENZE A FAVORE DELL'AVVOCATURA REGIONALE (FINANZIA PARZIALMENTE IL CAPITOLO DI USCITA 71016)	47.829,92
4000000	4020000	4020100	42083	ACCORDO DI PROGRAMMA PER LA TUTELA DELLE ACQUE E LA GESTIONE INTEGRATA DELLE RISORSE IDRICHE STIPULATO IN DATA 19.12.2002 E RELATIVI ACCORDI ATTUATIVI - TRASFERIMENTI IN CONTO CAPITALE	5.702.986,91
4000000	4020000	4020100	42225	FONDO PER LA PROMOZIONE E IL SOSTEGNO DELLO SVILUPPO DEL TRASPORTO PUBBLICO LOCALE PER IL RINNOVO MATERIALE ROTABILE - L.296/06, L.244/07 E L.133/08 (D.L. 112/08)	163.556,50
4000000	4020000	4020100	42260	TRASFERIMENTI DELLO STATO PER IV E VI PROGRAMMA ATTUATIVO PER LA SICUREZZA STRADALE	93.213,89
4000000	4020000	4020100	42271	ACCORDO DI CUI AL DM 16 OTTOBRE 2006 - PROGRAMMA DI FINANZIAMENTI PER IL MIGLIORAMENTO DELLA QUALITA' DELL'ARIA - ENTRATE STATALI IN CONTO CAPITALE	650.717,50
4000000	4020000	4020100	42479	FINANZIAMENTO STATALE INERENTE IL PROGRAMMA PER IL MIGLIORAMENTO DELLA QUALITA' DELL'ARIA	782.409,44
4000000	4020000	4020100	42502	PROGRAMMA GARANZIA GIOVANI 2014-15 COFINANZIAMENTO STATO - ENTRATE IN CONTO CAPITALE	24.308,50
4000000	4020000	4020500	41052	PROGRAMMA GARANZIA GIOVANI 2014-15 COFINANZIAMENTO UE - ENTRATE IN CONTO CAPITALE	24.308,50

RESIDUI ATTIVI AL 31/12/2022 PER CAPITOLO**Anno di esercizio accertamento 2016**

TITOLO	TIPOLOGIA	CATEGORIA	CAPITOLO	DESCRIZIONE	ACCERTAMENTI RESIDUI
4000000	4050000	4050300	32135	RECUPERI, RIMBORSI E RESTITUZIONI DI SOMME A LIBERA DESTINAZIONE - CONTO CAPITALE DA IMPRESE	1.954.051,23
4000000	4050000	4050300	32140	RECUPERI E RIMBORSI DERIVANTI DA ECONOMIE SU SOMME A DESTINAZIONE VINCOLATA RELATIVE A QUOTE DI COFINANZIAMENTO POR CREO FESR 2007-2013 - CONTO CAPITALE	843.810,56
4000000	4050000	4050300	32142	ENTRATE IN CONTO CAPITALE PER RIENTRI, RECUPERI, REVOCHE E RESTITUZIONI (DI RISORSE VINCOLATE) DEL FONDO UNICO PER LE IMPRESE	98.375,25
4000000	4050000	4050300	32143	ENTRATE IN CONTO CAPITALE RELATIVE A RIENTRI, RECUPERI E REVOCHE DEL FONDO UNICO IMPRESE DA DESTINARE A INTERVENTI PER PICCOLI PRESTITI DI EMERGENZA.	212.101,64
4000000	4050000	4050400	46015	RIENTRI, REVOCHE E RECUPERI PROVENIENTI DALLE PMI OPERANTI NEL SETTORE TURISTICO E COMMERCIALE BENEFICIARIE DI STRUMENTI DI INGEGNERIA FINANZIARIA	107.505,91
9000000	9020000	9020400	61047	RIMBORSO DEI DEPOSITI CAUZIONALI VERSATI PRESSO TERZI	600,00
TOTALE ANNO ESERCIZIO ACCERTAMENTO 2016					97.611.335,64

RESIDUI ATTIVI AL 31/12/2022 PER CAPITOLO

Anno di esercizio accertamento 2015

TITOLO	TIPOLOGIA	CATEGORIA	CAPITOLO	DESCRIZIONE	ACCERTAMENTI RESIDUI
1000000	1010100	1010142	11051	ENTRATE DERIVANTI DALLA RISCOSSIONE COATTIVA DELL'IMPOSTA REGIONALE SULLE CONCESSIONI STATALI DEL DEMANIO MARITTIMO	199.270,47
1000000	1010100	1010147	11054	ENTRATE DERIVANTI DALLA RISCOSSIONE COATTIVA DELLA TASSA SULLE CONCESSIONI PER LA CACCIA E LA PESCA	10.404,65
1000000	1010100	1010150	11055	ENTRATE DERIVANTI DALLA RISCOSSIONE COATTIVA DELLE TASSE AUTOMOBILISTICHE	75.332.329,12
1000000	1010100	1010159	11046	ENTRATE DERIVANTI DALLA RISCOSSIONE COATTIVA DEL TRIBUTO SPECIALE PER IL CONFERIMENTO IN DISCARICA DEI RIFIUTI SOLIDI	326.787,55
1000000	1010100	1010199	11052	ENTRATE DERIVANTI DALLA RISCOSSIONE COATTIVA DELLA TARIFFA FITOSANITARIA	24.634,64
2000000	2010100	2010101	22194	FONDO STATALE PER PROGETTI DI FORMAZIONE DI LAVORATORI OCCUPATI - D.M. LAVORO 167/2001	1.084.940,41
2000000	2010100	2010101	22263	FONDO PER INTERVENTI DI FORMAZIONE CONTINUA (L. 19/07/1993 N. 236)	258.260,93
2000000	2010100	2010101	22280	FONDO PER INTERVENTI NEL SETTORE DELLA PESCA E DELL'ACQUACOLTURA FEP 2007/2013 - ENTRATE CORRENTI - FINANZIAMENTO STATALE	19.226,39
2000000	2010100	2010101	22387	PROGRAMMA MED - PROGETTO 2C - MED 12-13 MED.I.T.A - QUOTA STATO	4.278,29
2000000	2010100	2010101	22411	CCM 2014: ENTRATE STATALI PER LA REALIZZAZIONE DEL PROGETTO DIABETE E PROGETTO FAI	286.300,00
2000000	2010300	2010302	24077	VERSAMENTI EFFETTUATI A FAVORE DELLA REGIONE DALLE AZIENDE FARMACEUTICHE FINALIZZATE AL RIPIANO DELL'ECCEDEZZA DELLA SPESA FARMACEUTICA	17.808,11
2000000	2010400	2010401	24090	FONDO PER LA PARTECIPAZIONE A PROGETTI DI RICERCA IN MATERIA DI SALUTE. CONTRIBUTI PROVENIENTI DA SOGGETTI PRIVATI	167.400,00
2000000	2010500	2010501	21112	FONDO PER INTERVENTI NEL SETTORE DELLA PESCA E DELL'ACQUACOLTURA FEP 2007/2013 - ENTRATE CORRENTI - FINANZIAMENTO COMUNITARIO	22.644,11
2000000	2010500	2010501	22319	PROGETTO BRASIL PROXIMO - TRASFERIMENTI CORRENTI PER IL TRAMITE DI REGIONE UMBRIA	28.922,00
3000000	3010000	3010200	32007	PROVENTI DERIVANTI DA VENDITA SERVIZI	541.303,94
3000000	3010000	3010300	24120	PROVENTI DERIVANTI DA CANONI DI SOGGETTI UTILIZZATORI DI RISORSE GEOTERMICHE (ART. 7 COMMA 2 L.R. 45/1997)	6.082,44
3000000	3010000	3010300	31002	PROVENTI DERIVANTI DA CONCESSIONI E DA DIRITTI REALI DI GODIMENTO SU BENI DEL PATRIMONIO REGIONALE	513.720,90
3000000	3010000	3010300	45005	PROVENTI DERIVANTI DA CANONI E CONTRIBUTI DI SOGGETTI UTILIZZATORI DI RISORSE MINERARIE (ART. 7 COMMA 2BIS L.R. 45/1997)	4.506,73
3000000	3020000	3020300	32117	ENTRATE DERIVANTI DALLA RISCOSSIONE COATTIVA DELLE SANZIONI AMMINISTRATIVE - ENTRATE DA IMPRESE	1.113.628,21
3000000	3020000	3020400	32115	ENTRATE DERIVANTI DALLA RISCOSSIONE COATTIVA DELLE SANZIONI AMMINISTRATIVE - ENTRATE DA ISTITUZIONI SOCIALI PRIVATE	10.228,97
3000000	3030000	3030300	32002	INTERESSI ATTIVI SU RECUPERI CONTRIBUTI EROGATI PER L'ATTUAZIONE DEI REGOLAMENTI E PROGETTI COMUNITARI	696,89
3000000	3030000	3030300	32049	INTERESSI ATTIVI SU RITARDATI INCASSI ANCHE A SEGUITO DI RECUPERI, REVOCHE CONTRIBUTI E ALTRE PROVVIDENZE	107.645,48
3000000	3030000	3030300	32056	AZIONI PER L'IMPRENDITORIA FEMMINILE - AIUTI ALLE IMPRESE (EX L. 215/92)INTERESSI DERIVANTI DAI RECUPERI ALLE IMPRESE A SEGUITO DEI CONTRIBUTI DI CUI AI BANDI DELLA L. 215/92 RESTITUITI DAI SOGGETTI ATTUATORI O DALLE STESSA IMPRESE	830,27
3000000	3050000	3050200	32038	RIMBORSI,RECUPERI E RESTITUZIONI DI FONDI VINCOLATI - RISORSE CORRENTI	114.720,63
3000000	3050000	3050200	32050	RECUPERI, RIMBORSI E RESTITUZIONI DI SOMME A LIBERA DESTINAZIONE - CORRENTE	560.327,18
3000000	3050000	3050200	32051	AZIONI PER L'IMPRENDITORIA FEMMINILE - AIUTI ALLE IMPRESE (EX L. 215/92)- RIMBORSO DELLE ECONOMIE E DEI RECUPERI DA PARTE DEI SOGGETTI ATTUATORI O DELLE STESSA IMPRESE RELATIVI AI CONTRIBUTI FINANZIATI CON I BANDI DELLA L. 215/92	75.059,44
3000000	3050000	3050200	32081	RECUPERI E RIMBORSI DERIVANTI DA ECONOMIE SU SOMME A DESTINAZIONE VINCOLATA RELATIVE A QUOTE DI COFINANZIAMENTO DEL POR OB. CRO FSE 2007-2013	64.495,62
3000000	3050000	3050200	32083	RECUPERI E RIMBORSI DERIVANTI DA ECONOMIE SU SOMME A DESTINAZIONE VINCOLATA RELATIVE A QUOTE DI COFINANZIAMENTO POR CREO FESR 2007-2013 - PARTE CORRENTE	566.947,34
3000000	3050000	3050200	32090	L.R. 36/95 E S.M.I. PROGRAMMI SVILUPPO ARTIGIANATO. RIENTRI DA REVOCHE E RECUPERI RELATIVI A AIUTI RIMBORSABILI CONCESSI ALLE IMPRESE SU FONDI COSTITUITI PRESSO L'ORGANISMO INTERMEDIO ARTIGIANOCREDITO TOSCANO	10.669,73
3000000	3050000	3050200	32109	ENTRATE CORRENTI PER RIENTRI, RECUPERI, REVOCHE E RESTITUZIONI (DI RISORSE VINCOLATE) DEL FONDO UNICO DELLE IMPRESE	1.593.903,07

RESIDUI ATTIVI AL 31/12/2022 PER CAPITOLO**Anno di esercizio accertamento 2015**

TITOLO	TIPOLOGIA	CATEGORIA	CAPITOLO	DESCRIZIONE	ACCERTAMENTI RESIDUI
3000000	3050000	3050200	32110	ENTRATE CORRENTI RELATIVE A RIENTRI, RECUPERI E REVOCHE DEL FONDO UNICO IMPRESE DA DESTINARE A INTERVENTI PER PICCOLI PRESTITI DI EMERGENZA.	45.516,74
3000000	3050000	3050200	32121	INTROITO RECUPERI DISPOSTI SU SOMME CORRISPOSTE A VALERE DELLE RISORSE DI CUI ALLE OPCM 3850/2010 E 3974/2011	197.536,22
3000000	3050000	3059900	32022	INTROITO DI ONORARI E COMPETENZE A FAVORE DELL'AVVOCATURA REGIONALE (FINANZIA PARZIALMENTE IL CAPITOLO DI USCITA 71016)	20.666,08
4000000	4020000	4020100	42234	FONDO PER INTERVENTI NEL SETTORE DELLA PESCA E DELL'ACQUACOLTURA FEP 2007/2013 - ENTRATE CONTO CAPITALE - FINANZIAMENTO STATALE	1.151.327,46
4000000	4020000	4020100	42251	FONDI PER LA REALIZZAZIONE DEL PROGRAMMA STRAORDINARIO DI EDILIZIA RESIDENZIALE PUBBLICA EX ARTICOLO 21 D.L. 01.10.2007 N. 159 CONVERTITO DALLA L. 29.11.2007 N. 222 PER LA REALIZZAZIONE DI INTERVENTI PRIORITARI ED IMMEDIATAMENTE REALIZZABILI	176.828,00
4000000	4020000	4020100	42269	FONDI PER LA REALIZZAZIONE DEL PROGRAMMA DI RIQUALIFICAZIONE URBANA PER ALLOGGI A CANONE SOSTENIBILE (D.M. 26 MARZO 2008 N. 2295)	76.923,08
4000000	4020000	4020100	42271	ACCORDO DI CUI AL DM 16 OTTOBRE 2006 - PROGRAMMA DI FINANZIAMENTI PER IL MIGLIORAMENTO DELLA QUALITA' DELL'ARIA - ENTRATE STATALI IN CONTO CAPITALE	2.140.695,08
4000000	4020000	4020100	42273	FONDI PER LA REALIZZAZIONE DEGLI INTERVENTI DI CUI ALL'ART. 1, COMMA 1, LETT. B, C, D, E DEL PIANO NAZIONALE DI EDILIZIA ABITATIVA APPROVATO CON DPCM 16.07.2009	268.231,36
4000000	4020000	4020100	42479	FINANZIAMENTO STATALE INERENTE IL PROGRAMMA PER IL MIGLIORAMENTO DELLA QUALITA' DELL'ARIA	7.235.771,44
4000000	4020000	4020100	42501	ENTRATE STATALI A VALERE SUL FONDO PER LA REALIZZAZIONE DI STRUTTURE SANITARIE PER IL SUPERAMENTO DEGLI OSPEDALI PSICHIATRICI GIUDIZIARI - PROGRAMMA PLURIENNALE INTERVENTI SUL PATRIMONIO SANITARIO PUBBLICO ART. 20 L.67/88 E L.81 DEL 30/05/2015	7.950.861,57
4000000	4020000	4020500	41023	FONDO PER INTERVENTI NEL SETTORE DELLA PESCA E DELL'ACQUACOLTURA FEP 2007/2013 - ENTRATE IN CONTO CAPITALE - FINANZIAMENTO COMUNITARIO	1.440.776,25
4000000	4050000	4050400	46015	RIENTRI, REVOCHE E RECUPERI PROVENIENTI DALLE PMI OPERANTI NEL SETTORE TURISTICO E COMMERCIALE BENEFICIARIE DI STRUMENTI DI INGEGNERIA FINANZIARIA	614.522,62
5000000	5030000	5030300	46031	RIENTRI PROVENIENTI DALLE PMI OPERANTI NEL SETTORE TURISTICO E COMMERCIALE BENEFICIARIE DI PRESTITI A SOSTEGNO DEGLI INVESTIMENTI (CAPITOLO DI ENTRATA VINCOLATO 46015)	265.714,24
5000000	5030000	5030300	46035	RECUPERO FINANZIAMENTO TEMPORANEO SOCIETA' TERME DI MONTECATINI SPA (CAPITOLO DI ENTRATA VINCOLATA 46022)	146.723,68
5000000	5030000	5030400	46033	RESTITUZIONE DELLE ANTICIPAZIONI CONCESSE SU FONDI STATALI PER IL SETTORE DELLO SPETTACOLO. (CAPITOLO DI ENTRATA VINCOLATA 46018)	85.089,45
9000000	9010000	9019900	61012	PARTITE DI GIRO DIVERSE NON ALLOCABILI SU SPECIFICI CAPITOLI DELLE PARTITE DI GIRO, IVI COMPRESSE QUELLE RELATIVE AL RIVERSAMENTO ALLA TESORERIA CENTRALE DEI MUTUI CONTRATTI DALLA REGIONE	276,55
TOTALE ANNO ESERCIZIO ACCERTAMENTO 2015					104.885.431,33

RESIDUI ATTIVI AL 31/12/2022 PER CAPITOLO

Anno di esercizio accertamento 2014

TITOLO	TIPOLOGIA	CATEGORIA	CAPITOLO	DESCRIZIONE	ACCERTAMENTI RESIDUI
2000000	2010100	2010101	22194	FONDO STATALE PER PROGETTI DI FORMAZIONE DI LAVORATORI OCCUPATI - D.M. LAVORO 167/2001	969.900,86
2000000	2010100	2010101	22280	FONDO PER INTERVENTI NEL SETTORE DELLA PESCA E DELL'ACQUACOLTURA FEP 2007/2013 - ENTRATE CORRENTI - FINANZIAMENTO STATALE	13.021,17
2000000	2010500	2010501	21112	FONDO PER INTERVENTI NEL SETTORE DELLA PESCA E DELL'ACQUACOLTURA FEP 2007/2013 - ENTRATE CORRENTI - FINANZIAMENTO COMUNITARIO	16.048,38
3000000	3010000	3010200	32007	PROVENTI DERIVANTI DA VENDITA SERVIZI	250,00
3000000	3010000	3010300	24120	PROVENTI DERIVANTI DA CANONI DI SOGGETTI UTILIZZATORI DI RISORSE GEOTERMICHE (ART. 7 COMMA 2 L.R. 45/1997)	4.702,85
3000000	3010000	3010300	31002	PROVENTI DERIVANTI DA CONCESSIONI E DA DIRITTI REALI DI GODIMENTO SU BENI DEL PATRIMONIO REGIONALE	24.158,01
3000000	3010000	3010300	45005	PROVENTI DERIVANTI DA CANONI E CONTRIBUTI DI SOGGETTI UTILIZZATORI DI RISORSE MINERARIE (ART. 7 COMMA 2BIS L.R. 45/1997)	131,58
3000000	3030000	3030300	32002	INTERESSI ATTIVI SU RECUPERI CONTRIBUTI EROGATI PER L'ATTUAZIONE DEI REGOLAMENTI E PROGETTI COMUNITARI	67.465,96
3000000	3030000	3030300	32049	INTERESSI ATTIVI SU RITARDATI INCASSI ANCHE A SEGUITO DI RECUPERI, REVOCHE CONTRIBUTI E ALTRE PROVVIDENZE	218.355,13
3000000	3030000	3030300	32056	AZIONI PER L'IMPRENDITORIA FEMMINILE - AIUTI ALLE IMPRESE (EX L. 215/92)INTERESSI DERIVANTI DAI RECUPERI ALLE IMPRESE A SEGUITO DEI CONTRIBUTI DI CUI AI BANDI DELLA L. 215/92 RESTITUITI DAI SOGGETTI ATTUATORI O DALLE STESSE IMPRESE	453,23
3000000	3050000	3050200	32010	RECUPERI E RIMBORSI DERIVANTI DA ECONOMIE SU SOMME A DESTINAZIONE VINCOLATA RELATIVE A QUOTE DI COFINANZIAMENTO DEL POR OB. 3 2000-2006	3.410,37
3000000	3050000	3050200	32011	RECUPERI E RIMBORSI DERIVANTI DA ECONOMIE SU SOMME A DESTINAZIONE VINCOLATA RELATIVE A QUOTE DI COFINANZIAMENTO DEL DOCUP OB. 2 2000-2006	1.159.661,64
3000000	3050000	3050200	32038	RIMBORSI, RECUPERI E RESTITUZIONI DI FONDI VINCOLATI - RISORSE CORRENTI	343.175,36
3000000	3050000	3050200	32050	RECUPERI, RIMBORSI E RESTITUZIONI DI SOMME A LIBERA DESTINAZIONE - CORRENTE	1.120.267,15
3000000	3050000	3050200	32051	AZIONI PER L'IMPRENDITORIA FEMMINILE - AIUTI ALLE IMPRESE (EX L. 215/92)- RIMBORSO DELLE ECONOMIE E DEI RECUPERI DA PARTE DEI SOGGETTI ATTUATORI O DELLE STESSE IMPRESE RELATIVI AI CONTRIBUTI FINANZIATI CON I BANDI DELLA L. 215/92	47.152,16
3000000	3050000	3050200	32081	RECUPERI E RIMBORSI DERIVANTI DA ECONOMIE SU SOMME A DESTINAZIONE VINCOLATA RELATIVE A QUOTE DI COFINANZIAMENTO DEL POR OB. CRO FSE 2007-2013	20.591,55
3000000	3050000	3050200	32083	RECUPERI E RIMBORSI DERIVANTI DA ECONOMIE SU SOMME A DESTINAZIONE VINCOLATA RELATIVE A QUOTE DI COFINANZIAMENTO POR CREO FESR 2007-2013 - PARTE CORRENTE	9.900,00
3000000	3050000	3050200	32098	RIENTRI DI SOMME GIACENTI C/O FIDI TOSCANA S.P.A. RELATIVE AL FONDO DI GARANZIA AZIONE 1.3.1. - OBIETTIVO 2 DOCUP 2000/2006	211.242,00
3000000	3050000	3050200	32109	ENTRATE CORRENTI PER RIENTRI, RECUPERI, REVOCHE E RESTITUZIONI (DI RISORSE VINCOLATE) DEL FONDO UNICO DELLE IMPRESE	5.122.968,97
3000000	3050000	3050200	32121	INTROITO RECUPERI DISPOSTI SU SOMME CORRISPOSTE A VALERE DELLE RISORSE DI CUI ALLE OPCM 3850/2010 E 3974/2011	1.733.224,87
3000000	3050000	3059900	32022	INTROITO DI ONORARI E COMPETENZE A FAVORE DELL'AVVOCATURA REGIONALE (FINANZIA PARZIALMENTE IL CAPITOLO DI USCITA 71016)	2.000,00
3000000	3050000	3059900	32120	RIMBORSO SPESE DI PUBBLICAZIONE PROCEDURE DI GARA (ART 34, COMMA 35 DL 179/2012, CONV. L 221/2012)	3.936,30
4000000	4020000	4020100	42020	FONDO INTERVENTI RISTRUTTURAZIONE EDILIZIA E AMMODERNAMENTO TECNOLOGICO PATRIMONIO SANITARIO PUBBLICO E REALIZZAZIONE RESIDENZE SANITARIE ASSISTENZIALI	52.547.752,43
4000000	4050000	4050400	46015	RIENTRI, REVOCHE E RECUPERI PROVENIENTI DALLE PMI OPERANTI NEL SETTORE TURISTICO E COMMERCIALE BENEFICIARIE DI STRUMENTI DI INGEGNERIA FINANZIARIA	182.301,96
9000000	9010000	9019900	61012	PARTITE DI GIRO DIVERSE NON ALLOCABILI SU SPECIFICI CAPITOLI DELLE PARTITE DI GIRO, IVI COMPRESSE QUELLE RELATIVE AL RIVERSAMENTO ALLA TESORERIA CENTRALE DEI MUTUI CONTRATTI DALLA REGIONE	816,94
TOTALE ANNO ESERCIZIO ACCERTAMENTO 2014					63.822.888,87

RESIDUI ATTIVI AL 31/12/2022 PER CAPITOLO**Anno di esercizio accertamento 2013**

TITOLO	TIPOLOGIA	CATEGORIA	CAPITOLO	DESCRIZIONE	ACCERTAMENTI RESIDUI
2000000	2010100	2010101	22194	FONDO STATALE PER PROGETTI DI FORMAZIONE DI LAVORATORI OCCUPATI - D.M. LAVORO 167/2001	925.346,86
2000000	2010500	2010501	22319	PROGETTO BRASIL PROXIMO - TRASFERIMENTI CORRENTI PER IL TRAMITE DI REGIONE UMBRIA	12.678,00
3000000	3010000	3010200	32007	PROVENTI DERIVANTI DA VENDITA SERVIZI	750,00
3000000	3010000	3010300	31002	PROVENTI DERIVANTI DA CONCESSIONI E DA DIRITTI REALI DI GODIMENTO SU BENI DEL PATRIMONIO REGIONALE	30.464,29
3000000	3010000	3010300	45005	PROVENTI DERIVANTI DA CANONI E CONTRIBUTI DI SOGGETTI UTILIZZATORI DI RISORSE MINERARIE (ART. 7 COMMA 2BIS L.R. 45/1997)	43.176,95
3000000	3030000	3030300	32002	INTERESSI ATTIVI SU RECUPERI CONTRIBUTI EROGATI PER L'ATTUAZIONE DEI REGOLAMENTI E PROGETTI COMUNITARI	221.553,58
3000000	3030000	3030300	32049	INTERESSI ATTIVI SU RITARDATI INCASSI ANCHE A SEGUITO DI RECUPERI, REVOCHE CONTRIBUTI E ALTRE PROVVIDENZE	61.918,16
3000000	3030000	3030300	32056	AZIONI PER L'IMPRENDITORIA FEMMINILE - AIUTI ALLE IMPRESE (EX L. 215/92)INTERESSI DERIVANTI DAI RECUPERI ALLE IMPRESE A SEGUITO DEI CONTRIBUTI DI CUI AI BANDI DELLA L. 215/92 RESTITUITI DAI SOGGETTI ATTUATORI O DALLE STESSE IMPRESE	1.337,04
3000000	3030000	3030300	32100	INTERESSI ATTIVI SU RITARDATI INCASSI, ANCHE A SEGUITO DI RECUPERI, REVOCHE CONTRIBUTI E ALTRE PROVVIDENZE - SANITA'	1.493,90
3000000	3050000	3050200	32010	RECUPERI E RIMBORSI DERIVANTI DA ECONOMIE SU SOMME A DESTINAZIONE VINCOLATA RELATIVE A QUOTE DI COFINANZIAMENTO DEL POR OB. 3 2000-2006	8.117,60
3000000	3050000	3050200	32011	RECUPERI E RIMBORSI DERIVANTI DA ECONOMIE SU SOMME A DESTINAZIONE VINCOLATA RELATIVE A QUOTE DI COFINANZIAMENTO DEL DOCUP OB. 2 2000-2006	7.536.966,92
3000000	3050000	3050200	32015	RIENTRI E RECUPERI RELATIVI AI FONDI COSTITUITI PRESSO GLI ORGANISMI INTERMEDI PER AIUTI ALLE P.M.I. ARTIGIANE E INDUSTRIALI (D.G.R. 559 DEL 23/05/2005)	3.951,03
3000000	3050000	3050200	32038	RIMBORSI, RECUPERI E RESTITUZIONI DI FONDI VINCOLATI - RISORSE CORRENTI	34.548,51
3000000	3050000	3050200	32050	RECUPERI, RIMBORSI E RESTITUZIONI DI SOMME A LIBERA DESTINAZIONE - CORRENTE	403.964,66
3000000	3050000	3050200	32051	AZIONI PER L'IMPRENDITORIA FEMMINILE - AIUTI ALLE IMPRESE (EX L. 215/92)- RIMBORSO DELLE ECONOMIE E DEI RECUPERI DA PARTE DEI SOGGETTI ATTUATORI O DELLE STESSE IMPRESE RELATIVI AI CONTRIBUTI FINANZIATI CON I BANDI DELLA L. 215/92	54.899,68
3000000	3050000	3050200	32069	RIENTRI, REVOCHE E RECUPERI EX ART. 72 LEGGE 289/2002 - CORRENTE	62.882,60
3000000	3050000	3050200	32083	RECUPERI E RIMBORSI DERIVANTI DA ECONOMIE SU SOMME A DESTINAZIONE VINCOLATA RELATIVE A QUOTE DI COFINANZIAMENTO POR CREO FESR 2007-2013 - PARTE CORRENTE	145.547,78
3000000	3050000	3050200	32090	L.R. 36/95 E S.M.I. PROGRAMMI SVILUPPO ARTIGIANATO. RIENTRI DA REVOCHE E RECUPERI RELATIVI A AIUTI RIMBORSABILI CONCESSI ALLE IMPRESE SU FONDI COSTITUITI PRESSO L'ORGANISMO INTERMEDIO ARTIGIANCREDITO TOSCANO	262.767,62
3000000	3050000	3050200	32095	RIMBORSI, RECUPERI E NUOVE ENTRATE DI FONDI VINCOLATI INERENTI LA SPESA SANITARIA	34.810,56
3000000	3050000	3050200	32109	ENTRATE CORRENTI PER RIENTRI, RECUPERI, REVOCHE E RESTITUZIONI (DI RISORSE VINCOLATE) DEL FONDO UNICO DELLE IMPRESE	1.390.384,88
3000000	3050000	3050200	32121	INTROITO RECUPERI DISPOSTI SU SOMME CORRISPOSTE A VALERE DELLE RISORSE DI CUI ALLE OPCM 3850/2010 E 3974/2011	232.654,20
3000000	3050000	3059900	32022	INTROITO DI ONORARI E COMPETENZE A FAVORE DELL'AVVOCATURA REGIONALE (FINANZIA PARZIALMENTE IL CAPITOLO DI USCITA 71016)	21.368,14
3000000	3050000	3059900	32119	INTROITO PROVENTI DAL RECUPERO PREVISTO DALLA SENTENZA DELLA CORTE DEI CONTI N. 301/2013 DA UTILIZZARE PER LE ATTIVITA' DERIVANTI DALLA GESTIONE DEL COMMISSARIATO DELEGATO AL RISANAMENTO AMBIENTALE DELLA LAGUNA DI ORBETELLO.	118.604,11
4000000	4050000	4050400	46015	RIENTRI, REVOCHE E RECUPERI PROVENIENTI DALLE PMI OPERANTI NEL SETTORE TURISTICO E COMMERCIALE BENEFICIARIE DI STRUMENTI DI INGEGNERIA FINANZIARIA	12.617,48
9000000	9010000	9019900	61012	PARTITE DI GIRO DIVERSE NON ALLOCABILI SU SPECIFICI CAPITOLI DELLE PARTITE DI GIRO, IVI COMPRESSE QUELLE RELATIVE AL RIVERSAMENTO ALLA TESORERIA CENTRALE DEI MUTUI CONTRATTI DALLA REGIONE	160,40
9000000	9020000	9020400	61023	DEPOSITI CAUZIONALI DI TERZI A GARANZIA DI CONCESSIONI E LOCAZIONI	216,29
TOTALE ANNO ESERCIZIO ACCERTAMENTO 2013					11.623.181,24

RESIDUI ATTIVI AL 31/12/2022 PER CAPITOLO

Anno di esercizio accertamento 2012

TITOLO	TIPOLOGIA	CATEGORIA	CAPITOLO	DESCRIZIONE	ACCERTAMENTI RESIDUI
2000000	2010100	2010101	22263	FONDO PER INTERVENTI DI FORMAZIONE CONTINUA (L. 19/07/1993 N. 236)	290.700,06
2000000	2010500	2010501	22319	PROGETTO BRASIL PROXIMO - TRASFERIMENTI CORRENTI PER IL TRAMITE DI REGIONE UMBRIA	2.450,00
3000000	3010000	3010200	32007	PROVENTI DERIVANTI DA VENDITA SERVIZI	1.019,40
3000000	3010000	3010300	31002	PROVENTI DERIVANTI DA CONCESSIONI E DA DIRITTI REALI DI GODIMENTO SU BENI DEL PATRIMONIO REGIONALE	70.167,64
3000000	3010000	3010300	45005	PROVENTI DERIVANTI DA CANONI E CONTRIBUTI DI SOGGETTI UTILIZZATORI DI RISORSE MINERARIE (ART. 7 COMMA 2BIS L.R. 45/1997)	159.815,85
3000000	3030000	3030300	32002	INTERESSI ATTIVI SU RECUPERI CONTRIBUTI EROGATI PER L'ATTUAZIONE DEI REGOLAMENTI E PROGETTI COMUNITARI	74.240,82
3000000	3030000	3030300	32049	INTERESSI ATTIVI SU RITARDATI INCASSI ANCHE A SEGUITO DI RECUPERI, REVOCHE CONTRIBUTI E ALTRE PROVVIDENZE	130.879,87
3000000	3030000	3030300	32056	AZIONI PER L'IMPRENDITORIA FEMMINILE - AIUTI ALLE IMPRESE (EX L. 215/92)INTERESSI DERIVANTI DAI RECUPERI ALLE IMPRESE A SEGUITO DEI CONTRIBUTI DI CUI AI BANDI DELLA L. 215/92 RESTITUITI DAI SOGGETTI ATTUATORI O DALLE STESSE IMPRESE	11.282,57
3000000	3050000	3050200	32010	RECUPERI E RIMBORSI DERIVANTI DA ECONOMIE SU SOMME A DESTINAZIONE VINCOLATA RELATIVE A QUOTE DI COFINANZIAMENTO DEL POR OB. 3 2000-2006	3.026,82
3000000	3050000	3050200	32011	RECUPERI E RIMBORSI DERIVANTI DA ECONOMIE SU SOMME A DESTINAZIONE VINCOLATA RELATIVE A QUOTE DI COFINANZIAMENTO DEL DOCUP OB. 2 2000-2006	8.802.355,83
3000000	3050000	3050200	32015	RIENTRI E RECUPERI RELATIVI AI FONDI COSTITUITI PRESSO GLI ORGANISMI INTERMEDI PER AIUTI ALLE P.M.I. ARTIGIANE E INDUSTRIALI (D.G.R. 559 DEL 23/05/2005)	20.730,44
3000000	3050000	3050200	32038	RIMBORSI, RECUPERI E RESTITUZIONI DI FONDI VINCOLATI - RISORSE CORRENTI	1.219.222,85
3000000	3050000	3050200	32050	RECUPERI, RIMBORSI E RESTITUZIONI DI SOMME A LIBERA DESTINAZIONE - CORRENTE	634.296,37
3000000	3050000	3050200	32051	AZIONI PER L'IMPRENDITORIA FEMMINILE - AIUTI ALLE IMPRESE (EX L. 215/92)- RIMBORSO DELLE ECONOMIE E DEI RECUPERI DA PARTE DEI SOGGETTI ATTUATORI O DELLE STESSE IMPRESE RELATIVI AI CONTRIBUTI FINANZIATI CON I BANDI DELLA L. 215/92	242.648,99
3000000	3050000	3050200	32069	RIENTRI, REVOCHE E RECUPERI EX ART. 72 LEGGE 289/2002 - CORRENTE	85.200,00
3000000	3050000	3050200	32081	RECUPERI E RIMBORSI DERIVANTI DA ECONOMIE SU SOMME A DESTINAZIONE VINCOLATA RELATIVE A QUOTE DI COFINANZIAMENTO DEL POR OB. CRO FSE 2007-2013	16.287,02
3000000	3050000	3050200	32083	RECUPERI E RIMBORSI DERIVANTI DA ECONOMIE SU SOMME A DESTINAZIONE VINCOLATA RELATIVE A QUOTE DI COFINANZIAMENTO POR CREO FESR 2007-2013 - PARTE CORRENTE	16.672,94
3000000	3050000	3050200	32090	L.R. 36/95 E S.M.I. PROGRAMMI SVILUPPO ARTIGIANATO. RIENTRI DA REVOCHE E RECUPERI RELATIVI A AIUTI RIMBORSABILI CONCESSI ALLE IMPRESE SU FONDI COSTITUITI PRESSO L'ORGANISMO INTERMEDIO ARTIGIANCREDITO TOSCANO	505.512,78
3000000	3050000	3059900	32022	INTROITO DI ONORARI E COMPETENZE A FAVORE DELL'AVVOCATURA REGIONALE (FINANZIA PARZIALMENTE IL CAPITOLO DI USCITA 71016)	19.582,59
4000000	4020000	4020100	42273	FONDI PER LA REALIZZAZIONE DEGLI INTERVENTI DI CUI ALL'ART. 1, COMMA 1, LETT. B, C, D, E DEL PIANO NAZIONALE DI EDILIZIA ABITATIVA APPROVATO CON DPCM 16.07.2009	6.541.809,78
4000000	4020000	4020100	42480	FINANZIAMENTO RIPROGRAMMAZIONE ECONOMIE DELIBERA CIPE 135/99 PER NUOVI INTERVENTI DA INSERIRE NELL'APQ DIFESA DEL SUOLO	452.933,63
4000000	4050000	4050400	46015	RIENTRI, REVOCHE E RECUPERI PROVENIENTI DALLE PMI OPERANTI NEL SETTORE TURISTICO E COMMERCIALE BENEFICIARIE DI STRUMENTI DI INGEGNERIA FINANZIARIA	48.130,63
9000000	9010000	9019900	61012	PARTITE DI GIRO DIVERSE NON ALLOCABILI SU SPECIFICI CAPITOLI DELLE PARTITE DI GIRO, IVI COMPRESSE QUELLE RELATIVE AL RIVERSAMENTO ALLA TESORERIA CENTRALE DEI MUTUI CONTRATTI DALLA REGIONE	4.556,93
TOTALE ANNO ESERCIZIO ACCERTAMENTO 2012					19.353.523,81

RESIDUI ATTIVI AL 31/12/2022 PER CAPITOLO

Anno di esercizio accertamento 2011

TITOLO	TIPOLOGIA	CATEGORIA	CAPITOLO	DESCRIZIONE	ACCERTAMENTI RESIDUI
1000000	1010100	1010150	11003	TASSA AUTOMOBILISTICA (VEDI ANCHE CAPIE 61013)	1.456,50
2000000	2010100	2010101	22278	LR. 17/99 - PROGETTO SEENET II - UNA RETE DI COOPERAZIONE TRANSLOCALE TRA ITALIA E SUD EST EUROPA - COFINANZIAMENTO MINISTERO AFFARI ESTERI	2.233.289,12
2000000	2010100	2010101	22341	ACCORDO DI CUI AL DM 16 OTTOBRE 2006 - PROGRAMMA DI FINANZIAMENTI PER IL MIGLIORAMENTO DELLA QUALITA' DELL'ARIA - ENTRATE STATALI CORRENTI	306.936,00
2000000	2010100	2010102	24115	FINANZIAMENTO PROGETTI NELL'AMBITO DELLE POLITICHE PER IL SOSTEGNO ALLA FAMIGLIA.	8.600,00
3000000	3010000	3010200	32007	PROVENTI DERIVANTI DA VENDITA SERVIZI	2.591,62
3000000	3010000	3010300	31002	PROVENTI DERIVANTI DA CONCESSIONI E DA DIRITTI REALI DI GODIMENTO SU BENI DEL PATRIMONIO REGIONALE	84.111,50
3000000	3010000	3010300	45005	PROVENTI DERIVANTI DA CANONI E CONTRIBUTI DI SOGGETTI UTILIZZATORI DI RISORSE MINERARIE (ART. 7 COMMA 2BIS L.R. 45/1997)	4.234,80
3000000	3030000	3030300	32002	INTERESSI ATTIVI SU RECUPERI CONTRIBUTI EROGATI PER L'ATTUAZIONE DEI REGOLAMENTI E PROGETTI COMUNITARI	30.483,07
3000000	3030000	3030300	32049	INTERESSI ATTIVI SU RITARDATI INCASSI ANCHE A SEGUITO DI RECUPERI, REVOCHE CONTRIBUTI E ALTRE PROVVIDENZE	98.264,26
3000000	3030000	3030300	32056	AZIONI PER L'IMPRENDITORIA FEMMINILE - AIUTI ALLE IMPRESE (EX L. 215/92)INTERESSI DERIVANTI DAI RECUPERI ALLE IMPRESE A SEGUITO DEI CONTRIBUTI DI CUI AI BANDI DELLA L. 215/92 RESTITUITI DAI SOGGETTI ATTUATORI O DALLE STESSE IMPRESE	1.940,31
3000000	3040000	3049900	32091	SOPPRESSIONE ARSIA. SUBENTRO DI REGIONE TOSCANA NELLE POSIZIONI CREDITORIE.	382.070,29
3000000	3050000	3050200	32011	RECUPERI E RIMBORSI DERIVANTI DA ECONOMIE SU SOMME A DESTINAZIONE VINCOLATA RELATIVE A QUOTE DI COFINANZIAMENTO DEL DOCUP OB. 2 2000-2006	6.006.667,77
3000000	3050000	3050200	32015	RIENTRI E RECUPERI RELATIVI AI FONDI COSTITUITI PRESSO GLI ORGANISMI INTERMEDI PER AIUTI ALLE P.M.I. ARTIGIANE E INDUSTRIALI (D.G.R. 559 DEL 23/05/2005)	499.250,38
3000000	3050000	3050200	32038	RIMBORSI,RECUPERI E RESTITUZIONI DI FONDI VINCOLATI - RISORSE CORRENTI	5.181,40
3000000	3050000	3050200	32039	RIMBORSI, RECUPERI E NUOVE ENTRATE DI FONDI REGIONALI DIVERSI NON ATTRIBUITI AD ALTRI CAPITOLI DI ENTRATA	889,20
3000000	3050000	3050200	32050	RECUPERI, RIMBORSI E RESTITUZIONI DI SOMME A LIBERA DESTINAZIONE - CORRENTE	367.593,61
3000000	3050000	3050200	32051	AZIONI PER L'IMPRENDITORIA FEMMINILE - AIUTI ALLE IMPRESE (EX L. 215/92)- RIMBORSO DELLE ECONOMIE E DEI RECUPERI DA PARTE DEI SOGGETTI ATTUATORI O DELLE STESSE IMPRESE RELATIVI AI CONTRIBUTI FINANZIATI CON I BANDI DELLA L. 215/92	35.752,18
3000000	3050000	3050200	32069	RIENTRI, REVOCHE E RECUPERI EX ART. 72 LEGGE 289/2002 - CORRENTE	135.456,48
3000000	3050000	3050200	32090	L.R. 36/95 E S.M.I. PROGRAMMI SVILUPPO ARTIGIANATO. RIENTRI DA REVOCHE E RECUPERI RELATIVI A AIUTI RIMBORSABILI CONCESSI ALLE IMPRESE SU FONDI COSTITUITI PRESSO L'ORGANISMO INTERMEDIO ARTIGIANCREDITO TOSCANO	57.461,85
3000000	3050000	3059900	32022	INTROITO DI ONORARI E COMPETENZE A FAVORE DELL'AVVOCATURA REGIONALE (FINANZIA PARZIALMENTE IL CAPITOLO DI USCITA 71016)	7.936,29
4000000	4020000	4020100	42269	FONDI PER LA REALIZZAZIONE DEL PROGRAMMA DI RIQUALIFICAZIONE URBANA PER ALLOGGI A CANONE SOSTENIBILE (D.M. 26 MARZO 2008 N. 2295)	1.335.440,12
4000000	4020000	4020100	42271	ACCORDO DI CUI AL DM 16 OTTOBRE 2006 - PROGRAMMA DI FINANZIAMENTI PER IL MIGLIORAMENTO DELLA QUALITA' DELL'ARIA - ENTRATE STATALI IN CONTO CAPITALE	1.539.133,59
4000000	4040000	4040100	44000	INTROITO RATEIZZO DISMISSIONE IMMOBILI DI TRASFERIMENTO DEL SOPPRESSO ETSAF	1.905,89
5000000	5030000	5030300	45022	FONDO COOPERTOSCANA. RIENTRI PROVENIENTI DALLE COOPERATIVE BENEFICIARIE DI INTERVENTI PER LO SVILUPPO E IL RAFFORZAMENTO DELLA COOPERAZIONE	958.817,36
9000000	9010000	9019900	61012	PARTITE DI GIRO DIVERSE NON ALLOCABILI SU SPECIFICI CAPITOLI DELLE PARTITE DI GIRO, IVI COMPRESSE QUELLE RELATIVE AL RIVERSAMENTO ALLA TESORERIA CENTRALE DEI MUTUI CONTRATTI DALLA REGIONE	2.306,58
TOTALE ANNO ESERCIZIO ACCERTAMENTO 2011					14.107.770,17

RESIDUI ATTIVI AL 31/12/2022 PER CAPITOLO**Anno di esercizio accertamento 2010**

TITOLO	TIPOLOGIA	CATEGORIA	CAPITOLO	DESCRIZIONE	ACCERTAMENTI RESIDUI
2000000	2010100	2010101	22067	FONDO PER L'INDENNITA' DI ABBATTIMENTO ANIMALI AFFETTI DA MALATTIE EPIZOOTICHE (L. 2.6.88 N. 218)	259.836,85
2000000	2010100	2010101	22194	FONDO STATALE PER PROGETTI DI FORMAZIONE DI LAVORATORI OCCUPATI - D.M. LAVORO 167/2001	850.640,92
2000000	2010100	2010101	22263	FONDO PER INTERVENTI DI FORMAZIONE CONTINUA (L. 19/07/1993 N. 236)	115.294,62
2000000	2010100	2010101	22264	PROGETTO 'SOSTEGNO ALLE FUNZIONI DI INTERFACCIA TRA LE REGIONI E LE PROVINCE AUTONOME ED IL CENTRO NAZIONALE PER LA PREVENZIONE ED IL CONTROLLO DELLE MALATTIE (CCM)'	328.227,00
2000000	2010100	2010101	22278	LR. 17/99 - PROGETTO SEENET II - UNA RETE DI COOPERAZIONE TRANSLOCALE TRA ITALIA E SUD EST EUROPA - COFINANZIAMENTO MINISTERO AFFARI ESTERI	51.860,00
2000000	2010100	2010101	22307	FONDO PER PROGETTI REGIONALI RIPRODUCIBILI A LIVELLO NAZIONALE	336.600,43
3000000	3010000	3010200	32007	PROVENTI DERIVANTI DA VENDITA SERVIZI	250,00
3000000	3010000	3010300	31002	PROVENTI DERIVANTI DA CONCESSIONI E DA DIRITTI REALI DI GODIMENTO SU BENI DEL PATRIMONIO REGIONALE	33.655,61
3000000	3030000	3030300	32002	INTERESSI ATTIVI SU RECUPERI CONTRIBUTI EROGATI PER L'ATTUAZIONE DEI REGOLAMENTI E PROGETTI COMUNITARI	28.999,93
3000000	3030000	3030300	32049	INTERESSI ATTIVI SU RITARDATI INCASSI ANCHE A SEGUITO DI RECUPERI, REVOCHE CONTRIBUTI E ALTRE PROVIDENZE	8.973,65
3000000	3050000	3050200	32011	RECUPERI E RIMBORSI DERIVANTI DA ECONOMIE SU SOMME A DESTINAZIONE VINCOLATA RELATIVE A QUOTE DI COFINANZIAMENTO DEL DOCUP OB. 2 2000-2006	578.872,68
3000000	3050000	3050200	32050	RECUPERI, RIMBORSI E RESTITUZIONI DI SOMME A LIBERA DESTINAZIONE - CORRENTE	130.773,61
3000000	3050000	3050200	32051	AZIONI PER L'IMPREDITORIA FEMMINILE - AIUTI ALLE IMPRESE (EX L. 215/92)- RIMBORSO DELLE ECONOMIE E DEI RECUPERI DA PARTE DEI SOGGETTI ATTUATORI O DELLE STESSE IMPRESE RELATIVI AI CONTRIBUTI FINANZIATI CON I BANDI DELLA L. 215/92	777,46
3000000	3050000	3059900	32022	INTROITO DI ONORARI E COMPETENZE A FAVORE DELL'AVVOCATURA REGIONALE (FINANZIA PARZIALMENTE IL CAPITOLO DI USCITA 71016)	4.762,04
4000000	4020000	4020100	42020	FONDO INTERVENTI RISTRUTTURAZIONE EDILIZIA E AMMODERNAMENTO TECNOLOGICO PATRIMONIO SANITARIO PUBBLICO E REALIZZAZIONE RESIDENZE SANITARIE ASSISTENZIALI	14.911.356,40
4000000	4020000	4020100	42225	FONDO PER LA PROMOZIONE E IL SOSTEGNO DELLO SVILUPPO DEL TRASPORTO PUBBLICO LOCALE PER IL RINNOVO MATERIALE ROTABILE - L.296/06, L.244/07 E L.133/08 (D.L. 112/08)	2.838.244,10
TOTALE ANNO ESERCIZIO ACCERTAMENTO 2010					20.479.125,30

RESIDUI ATTIVI AL 31/12/2022 PER CAPITOLO**Anno di esercizio accertamento 2009**

TITOLO	TIPOLOGIA	CATEGORIA	CAPITOLO	DESCRIZIONE	ACCERTAMENTI RESIDUI
2000000	2010100	2010101	22067	FONDO PER L'INDENNITA' DI ABBATTIMENTO ANIMALI AFFETTI DA MALATTIE EPIZOOTICHE (L. 2.6.88 N. 218)	282.431,40
2000000	2010100	2010101	22132	FONDO PER INTERVENTI NEL SETTORE DELLA PESCA E DELL'ACQUACOLTURA - PARTE CORRENTE - SFOP - REG. CEE 1263/99 - FINANZIAMENTO STATALE	7.186,60
2000000	2010100	2010101	22269	FINANZIAMENTO APQ COMPETITIVITA' DEI TERRITORI E DELLE IMPRESE - III ACCORDO INTEGRATIVO - TRASFERIMENTI CORRENTI (DELIBERA CIPE 3/06)	125.317,90
2000000	2010100	2010101	22278	LR. 17/99 - PROGETTO SEENET II - UNA RETE DI COOPERAZIONE TRANSLOCALE TRA ITALIA E SUD EST EUROPA - COFINANZIAMENTO MINISTERO AFFARI ESTERI	1.556.628,61
2000000	2010500	2010501	21031	FONDO PER INTERVENTI NEL SETTORE DELLA PESCA E DELL'ACQUACOLTURA SFOP - SPESE CORRENTI - REG. CEE 1263/99 - FINANZIAMENTO COMUNITARIO	11.927,42
3000000	3010000	3010300	31002	PROVENTI DERIVANTI DA CONCESSIONI E DA DIRITTI REALI DI GODIMENTO SU BENI DEL PATRIMONIO REGIONALE	108.657,33
3000000	3030000	3030300	32049	INTERESSI ATTIVI SU RITARDATI INCASSI ANCHE A SEGUITO DI RECUPERI, REVOCHE CONTRIBUTI E ALTRE PROVVIDENZE	11.140,33
3000000	3050000	3050200	32011	RECUPERI E RIMBORSI DERIVANTI DA ECONOMIE SU SOMME A DESTINAZIONE VINCOLATA RELATIVE A QUOTE DI COFINANZIAMENTO DEL DOCUP OB. 2 2000-2006	209.094,57
3000000	3050000	3050200	32050	RECUPERI, RIMBORSI E RESTITUZIONI DI SOMME A LIBERA DESTINAZIONE - CORRENTE	103.351,94
4000000	4020000	4020100	42020	FONDO INTERVENTI RISTRUTTURAZIONE EDILIZIA E AMMODERNAMENTO TECNOLOGICO PATRIMONIO SANITARIO PUBBLICO E REALIZZAZIONE RESIDENZE SANITARIE ASSISTENZIALI	77.500,00
4000000	4020000	4020100	42225	FONDO PER LA PROMOZIONE E IL SOSTEGNO DELLO SVILUPPO DEL TRASPORTO PUBBLICO LOCALE PER IL RINNOVO MATERIALE ROTABILE - L.296/06, L.244/07 E L.133/08 (D.L. 112/08)	9.238.936,00
9000000	9010000	9019900	61012	PARTITE DI GIRO DIVERSE NON ALLOCABILI SU SPECIFICI CAPITOLI DELLE PARTITE DI GIRO, IVI COMPRESSE QUELLE RELATIVE AL RIVERSAMENTO ALLA TESORERIA CENTRALE DEI MUTUI CONTRATTI DALLA REGIONE	205,30
TOTALE ANNO ESERCIZIO ACCERTAMENTO 2009					11.732.377,40

RESIDUI ATTIVI AL 31/12/2022 PER CAPITOLO**Anno di esercizio accertamento 2008**

TITOLO	TIPOLOGIA	CATEGORIA	CAPITOLO	DESCRIZIONE	ACCERTAMENTI RESIDUI
2000000	2010100	2010101	22067	FONDO PER L'INDENNITA' DI ABBATTIMENTO ANIMALI AFFETTI DA MALATTIE EPIZOOTICHE (L. 2.6.88 N. 218)	57.342,35
2000000	2010100	2010101	22132	FONDO PER INTERVENTI NEL SETTORE DELLA PESCA E DELL'ACQUACOLTURA - PARTE CORRENTE - SFOP - REG. CEE 1263/99 - FINANZIAMENTO STATALE	9.142,60
2000000	2010100	2010101	22185	PROGRAMMA COMUNITARIO EQUAL. DECISIONE DELLA COMMISSIONE EUROPEA N. C(2001) 43 DEL 26.03.01. QUOTA STATO.	9.291,64
2000000	2010500	2010501	21027	CONTRIBUTO UE (F.S.E.) PER IL PROGRAMMA OPERATIVO OB. 3 2000-2006 REG. UE 1260 - 1262/99	54.034,47
2000000	2010500	2010501	21031	FONDO PER INTERVENTI NEL SETTORE DELLA PESCA E DELL'ACQUACOLTURA SFOP - SPESE CORRENTI - REG. CEE 1263/99 - FINANZIAMENTO COMUNITARIO	11.620,00
3000000	3010000	3010300	31002	PROVENTI DERIVANTI DA CONCESSIONI E DA DIRITTI REALI DI GODIMENTO SU BENI DEL PATRIMONIO REGIONALE	60.146,82
3000000	3050000	3050200	32015	RIENTRI E RECUPERI RELATIVI AI FONDI COSTITUITI PRESSO GLI ORGANISMI INTERMEDI PER AIUTI ALLE P.M.I. ARTIGIANE E INDUSTRIALI (D.G.R. 559 DEL 23/05/2005)	563,12
3000000	3050000	3050200	32050	RECUPERI, RIMBORSI E RESTITUZIONI DI SOMME A LIBERA DESTINAZIONE - CORRENTE	4.729.850,88
4000000	4020000	4020100	42025	FONDO PER LA REALIZZAZIONE DI INTERVENTI PER LA RIQUALIFICAZIONE DELL'ASSISTENZA SANITARIA NEI GRANDI CENTRI URBANI (ART. 71 COMMA 1 LEGGE 23.12.1998 N. 448)	3.559.432,84
4000000	4020000	4020100	42166	REALIZZAZIONE DEL PROGRAMMA NUOVI OSPEDALI. AZIENDE SANITARIE NN. 1 DI MASSA, 2 DI LUCCA, 3 DI PISTOIA, 4 DI PRATO. FINANZIAMENTO DELLO STATO EX ART. 20 L. 67/1988.	3.570,27
4000000	4020000	4020100	42225	FONDO PER LA PROMOZIONE E IL SOSTEGNO DELLO SVILUPPO DEL TRASPORTO PUBBLICO LOCALE PER IL RINNOVO MATERIALE ROTABILE - L.296/06, L.244/07 E L.133/08 (D.L. 112/08)	952.607,31
4000000	4040000	4040100	44000	INTROITO RATEIZZO DISMISSIONE IMMOBILI DI TRASFERIMENTO DEL SOPPRESSO ETSAF	1.871,54
TOTALE ANNO ESERCIZIO ACCERTAMENTO 2008					9.449.473,84

RESIDUI ATTIVI AL 31/12/2022 PER CAPITOLO**Anno di esercizio accertamento 2007**

TITOLO	TIPOLOGIA	CATEGORIA	CAPITOLO	DESCRIZIONE	ACCERTAMENTI RESIDUI
2000000	2010100	2010101	22142	CONTRIBUTO DELLO STATO PER IL PROGRAMMA OPERATIVO OB. 3 2000-2006	52.589,23
2000000	2010100	2010101	22194	FONDO STATALE PER PROGETTI DI FORMAZIONE DI LAVORATORI OCCUPATI - D.M. LAVORO 167/2001	63.734,81
3000000	3030000	3030300	32002	INTERESSI ATTIVI SU RECUPERI CONTRIBUTI EROGATI PER L'ATTUAZIONE DEI REGOLAMENTI E PROGETTI COMUNITARI	34.210,90
3000000	3030000	3030300	32049	INTERESSI ATTIVI SU RITARDATI INCASSI ANCHE A SEGUITO DI RECUPERI, REVOCHE CONTRIBUTI E ALTRE PROVVIDENZE	1.651,69
3000000	3050000	3050200	32038	RIMBORSI, RECUPERI E RESTITUZIONI DI FONDI VINCOLATI - RISORSE CORRENTI	27.326,65
3000000	3050000	3050200	32050	RECUPERI, RIMBORSI E RESTITUZIONI DI SOMME A LIBERA DESTINAZIONE - CORRENTE	114.934,44
4000000	4020000	4020100	42130	FONDO PER INTERVENTI STRUTTURALI NEL SETTORE DELLA PESCA E DELL'ACQUACOLTURA SFOP REG. CEE 1263/99 FINANZIAMENTO STATALE	21.698,54
4000000	4020000	4020500	41017	FONDO PER INTERVENTI STRUTTURALI NEL SETTORE DELLA PESCA E DELL'ACQUACOLTURA SFOP REG. CEE 1263/99 FINANZIAMENTO COMUNITARIO	40.306,43
TOTALE ANNO ESERCIZIO ACCERTAMENTO 2007					356.452,69

RESIDUI ATTIVI AL 31/12/2022 PER CAPITOLO**Anno di esercizio accertamento 2006**

TITOLO	TIPOLOGIA	CATEGORIA	CAPITOLO	DESCRIZIONE	ACCERTAMENTI RESIDUI
2000000	2010100	2010101	22185	PROGRAMMA COMUNITARIO EQUAL. DECISIONE DELLA COMMISSIONE EUROPEA N. C(2001) 43 DEL 26.03.01. QUOTA STATO.	986.426,24
2000000	2010500	2010501	21043	PROGRAMMA COMUNITARIO EQUAL. DECISIONE COMMISSIONE EUROPEA N. C(2001) 43 DEL 26-03-01. QUOTA F.S.E.	3.978,41
3000000	3030000	3030300	32002	INTERESSI ATTIVI SU RECUPERI CONTRIBUTI EROGATI PER L'ATTUAZIONE DEI REGOLAMENTI E PROGETTI COMUNITARI	240.915,71
3000000	3050000	3050200	32012	RECUPERI E RIMBORSI SOMME RELATIVE A COFINANZIAMENTI RENDICONTATI ALLA UE E STATO DA ACCANTONARE PER RESTITUZIONI O COMPENSAZIONI	1.103.864,26
4000000	4020000	4020100	42130	FONDO PER INTERVENTI STRUTTURALI NEL SETTORE DELLA PESCA E DELL'ACQUACOLTURA SFOP REG. CEE 1263/99 FINANZIAMENTO STATALE	188.585,51
4000000	4020000	4020500	41017	FONDO PER INTERVENTI STRUTTURALI NEL SETTORE DELLA PESCA E DELL'ACQUACOLTURA SFOP REG. CEE 1263/99 FINANZIAMENTO COMUNITARIO	367.279,99
TOTALE ANNO ESERCIZIO ACCERTAMENTO 2006					2.891.050,12

RESIDUI ATTIVI AL 31/12/2022 PER CAPITOLO**Anno di esercizio accertamento 2005**

TITOLO	TIPOLOGIA	CATEGORIA	CAPITOLO	DESCRIZIONE	ACCERTAMENTI RESIDUI
2000000	2010100	2010101	22069	FONDO SANITARIO NAZIONALE. OBIETTIVI DI CARATTERE PRIORITARIO DEL PSN, ASSISTENZA SANITARIA AGLI STRANIERI IRREGOLARI, ESCLUSIVITA' DEL RAPPORTO DEL PERSONALE DIRIGENTE DEL SSN E ALTRE RISORSE DI FONDO SANITARIO VINCOLATO	1.017.605,00
TOTALE ANNO ESERCIZIO ACCERTAMENTO 2005					1.017.605,00

RESIDUI ATTIVI AL 31/12/2022 PER CAPITOLO**Anno di esercizio accertamento 2004**

TITOLO	TIPOLOGIA	CATEGORIA	CAPITOLO	DESCRIZIONE	ACCERTAMENTI RESIDUI
3000000	3050000	3050200	32050	RECUPERI, RIMBORSI E RESTITUZIONI DI SOMME A LIBERA DESTINAZIONE - CORRENTE	193.671,34
TOTALE ANNO ESERCIZIO ACCERTAMENTO 2004					193.671,34

RESIDUI ATTIVI AL 31/12/2022 PER CAPITOLO**Anno di esercizio accertamento 2003**

TITOLO	TIPOLOGIA	CATEGORIA	CAPITOLO	DESCRIZIONE	ACCERTAMENTI RESIDUI
2000000	2010100	2010101	22093	FONDO PER PROGRAMMI REGIONALI DI MIGLIORAMENTO NEL SETTORE DEL CAVALLO	2.331.451,71
4000000	4020000	4020100	42021	PROGRAMMA DI REALIZZAZIONE DI STRUTTURE PER ATTIVITA' LIBERO PROFESSIONALE INTRAMURARIA DLGS 254/2000	1.292.937,03
TOTALE ANNO ESERCIZIO ACCERTAMENTO 2003					3.624.388,74

RESIDUI ATTIVI AL 31/12/2022 PER CAPITOLO**Anno di esercizio accertamento 2002**

TITOLO	TIPOLOGIA	CATEGORIA	CAPITOLO	DESCRIZIONE	ACCERTAMENTI RESIDUI
9000000	9010000	9019900	61012	PARTITE DI GIRO DIVERSE NON ALLOCABILI SU SPECIFICI CAPITOLI DELLE PARTITE DI GIRO, IVI COMPRESSE QUELLE RELATIVE AL RIVERSAMENTO ALLA TESORERIA CENTRALE DEI MUTUI CONTRATTI DALLA REGIONE	196,25
TOTALE ANNO ESERCIZIO ACCERTAMENTO 2002					196,25

RESIDUI ATTIVI AL 31/12/2022 PER CAPITOLO**Anno di esercizio accertamento 2001**

TITOLO	TIPOLOGIA	CATEGORIA	CAPITOLO	DESCRIZIONE	ACCERTAMENTI RESIDUI
4000000	4020000	4020100	42020	FONDO INTERVENTI RISTRUTTURAZIONE EDILIZIA E AMMODERNAMENTO TECNOLOGICO PATRIMONIO SANITARIO PUBBLICO E REALIZZAZIONE RESIDENZE SANITARIE ASSISTENZIALI	6.730.190,10
4000000	4020000	4020100	42025	FONDO PER LA REALIZZAZIONE DI INTERVENTI PER LA RIQUALIFICAZIONE DELL'ASSISTENZA SANITARIA NEI GRANDI CENTRI URBANI (ART. 71 COMMA 1 LEGGE 23.12.1998 N. 448)	4.518.767,21
TOTALE ANNO ESERCIZIO ACCERTAMENTO 2001					11.248.957,31

RESIDUI ATTIVI AL 31/12/2022 PER CAPITOLO**Anno di esercizio accertamento 2000**

TITOLO	TIPOLOGIA	CATEGORIA	CAPITOLO	DESCRIZIONE	ACCERTAMENTI RESIDUI
4000000	4020000	4020100	42020	FONDO INTERVENTI RISTRUTTURAZIONE EDILIZIA E AMMODERNAMENTO TECNOLOGICO PATRIMONIO SANITARIO PUBBLICO E REALIZZAZIONE RESIDENZE SANITARIE ASSISTENZIALI	806.180,26
TOTALE ANNO ESERCIZIO ACCERTAMENTO 2000					806.180,26

RESIDUI ATTIVI AL 31/12/2022 PER CAPITOLO**Anno di esercizio accertamento 1999**

TITOLO	TIPOLOGIA	CATEGORIA	CAPITOLO	DESCRIZIONE	ACCERTAMENTI RESIDUI
2000000	2010100	2010101	22153	FONDO SPERIMENTAZIONE APPRENDISTATO POM 94002913 - ASSE 2 (DD. 374-375-376/III 30.9.98) - QUOTA STATO	225.372,09
TOTALE ANNO ESERCIZIO ACCERTAMENTO 1999					225.372,09

RESIDUI ATTIVI AL 31/12/2022 PER CAPITOLO**Anno di esercizio accertamento 1997**

TITOLO	TIPOLOGIA	CATEGORIA	CAPITOLO	DESCRIZIONE	ACCERTAMENTI RESIDUI
4000000	4020000	4020600	51015	CONTRAZIONE MUTUI CON ONERI A CARICO DELLO STATO PER INTERVENTI DI PREVENZIONE LOTTA AIDS (L.153/90 E D.L. 2.10.93 N.396 CONV. CON MODIFICHE IN L. 492/93)	49.613,66
TOTALE ANNO ESERCIZIO ACCERTAMENTO 1997					49.613,66

RESIDUI ATTIVI AL 31/12/2022 PER CAPITOLO**Anno di esercizio accertamento 1996**

TITOLO	TIPOLOGIA	CATEGORIA	CAPITOLO	DESCRIZIONE	ACCERTAMENTI RESIDUI
4000000	4020000	4020600	51010	CONTRAZIONE MUTUI ONERI A CARICO STATO FUNZION. INTERVENTI RISTRUT.EDILIZIA ED AMMODERNAMENTO TECNOLOGICO PATRIMONIO SANITARIO PUBBLICO E REALIZ.RESIDENZE ANZIANI E NON AUTOSUFF.ESETT.MATERNO-INFANTILE(ART.20 L. 20.3.88 N.67 E SUCC.MODIF.)	157.015,62
4000000	4020000	4020600	51012	CONTRAZIONE MUTUO CON ONERI A CARICO DELLO STATO PER INTERVENTI AIDS COMPENSORIO CAREGGI (DEL. CIPE 21.12.93 - ART.3 L.492/93)	209.732,99
TOTALE ANNO ESERCIZIO ACCERTAMENTO 1996					366.748,61
TOTALE RESIDUI ATTIVI					2.048.899.588,02

RESIDUI PASSIVI AL 31/12/2022 PER CAPITOLO

Anno di esercizio impegno 2021

MISSIONE	PROGRAMMA	TITOLO	CAPITOLO	DESCRIZIONE	IMPEGNI RESIDUI
100	101	1	11496	AIUTI PER CONTENIMENTO E CONTRASTO EMERGENZA EPIDEMIOLOGICA COVID 19 - EDITORIA LOCALE	140.000,00
100	101	1	11497	TRASFERIMENTI CORRENTI A SVILUPPO TOSCANA SPA PER GESTIONE AIUTI -EDITORIA LOCALE	600.000,00
100	101	1	13006	VIAGGI, TRASFERTE, MISSIONI PRESIDENTE ED ASSESSORI	800,00
100	101	1	13286	CONTRIBUTI PER INIZIATIVE LEGALE AL SETTECENTENARIO DALLA MORTE DI DANTE ALIGHIERI	1.184,01
100	101	1	24584	INAIL PER BORSE DI STUDIO IN MEDICINA GENERALE	50.000,00
100	101	2	13288	ACQUISIZIONE DI STRUMENTAZIONI TECNOLOGICHE E APPLICATIVE PER ATTIVITA' UFFICIO STAMPA E COMUNICAZIONE- HARDWARE	3.908,61
100	103	1	11309	SPESE DI MANUTENZIONE ORDINARIA - AUTOPARCO PROTEZIONE CIVILE	732,00
100	103	1	71025	SPESE POSTALI	102.477,06
100	103	1	71029	SPESE DI ILLUMINAZIONE, RISCALDAMENTO, ACQUA E UTENZE VARIE	1.679.793,74
100	103	1	71031	UFFICI REGIONALI: SPESE PER IL SERVIZIO DI VIGILANZA, PORTIERATO-RECEPTION E SPESE CONNESSE	423.947,10
100	103	1	71032	UFFICI REGIONALI: MANUTENZIONE ORDINARIA, INSTALLAZIONE E GESTIONE IMPIANTI	270.118,44
100	103	1	71033	SPESE DI MANUTENZIONE ORDINARIA - AUTOPARCO REGIONALE	234.941,13
100	103	1	71035	SPESE INSERZIONI AVVISI PUBBLICI E PUBBLICHE AFFISSIONI	1.200,00
100	103	1	71041	IMPOSTE E TASSE UTILIZZO IMMOBILI SEDI DI UFFICI REGIONALI (ART. 49 D.LGS. 22/97)	74.105,11
100	103	1	71045	PREMI ED ONERI ASSICURATIVI E RESPONSABILITA' CIVILE VERSO TERZI (L.R. 6.4.95 N.38 E DLGS 626/94)	51.380,19
100	103	1	71177	PRATICHE AMMINISTRATIVE E ORGANIZZAZIONE SERVIZI DI POSTA, OFFICINA, AUTISTI	17,97
100	103	1	71189	RIMBORSO SPESE SOSTENUTE PER MISSIONI NON EFFETTUATE PER CAUSA NON IMPUTABILE AL DIPENDENTE	4.888,70
100	103	1	71208	SPESE PER ASSICURAZIONI AUTOVEICOLI SOGGETTE ALL'ART. 6, COMMA 14 DEL D.L. 78/2010 CONVERTITO IN LEGGE 122/2010	9.319,13
100	103	1	71226	SPESE DI MANUTENZIONE ORDINARIA - VEICOLI A 2 RUOTE E QUADRICICLI DELLA GIUNTA REGIONALE	7.769,32
100	103	1	71255	SPESE DI CARBURANTE - AUTOPARCO REGIONALE	18,17
100	103	1	71256	SPESE PER PEDAGGI, PERMESSI ZTL E PARCHEGGIO VEICOLI REGIONALI	31.821,55
100	103	1	71257	SPESE PER SANZIONI CODICE DELLA STRADA - AUTOPARCO REGIONALE	312,50
100	103	1	71296	AFFIDAMENTO SERVIZI DI ARCHITETTURA E DI INGEGNERIA	3.077,47
100	103	1	72005	NOLEGGIO VEICOLI PER LA GIUNTA REGIONALE	26.547,18
100	103	1	73142	UFFICI REGIONALI: SERV. DI PULIZIA, SERV.GIARDINAGGIO, SERV.DISINFESTAZ. E DERATTIZ., MANUTENZIONE ATTREZZATURE PER MOVIMENTAZIONE DI COSE E PERSONE, FORNITURA MAT. PER SERV. IGIENICI E DI RACCOLTA DIFF RIFIUTI, SMALTIMENTO RIFIUTI SPECIALI, SPESE CONNESSE GEST.	1.051,40
100	104	1	73002	GESTIONE IN CONVENZIONE DELL'IMPOSTA REGIONALE SULLE ATTIVITA' PRODUTTIVE	300.000,00
100	104	1	73003	SPESE PER SERVIZI INERENTI L'ACCERTAMENTO, LA RISCOSSIONE DEI TRIBUTI E DEI CANONI SULLE CONCESSIONI DEL DEMANIO E DEL PATRIMONIO INDISPONIBILE	900,00
100	104	1	73038	FONDO PER IL RIVERSAMENTO ALLO STATO DELLE TASSE AUTOMOBILISTICHE DI SUA COMPETENZA AI SENSI DELL'ART. 1 COMMA 64 DEL D.L. 30 OTTOBRE 2006 N. 262 (CONVERTITO IN LEGGE CON L. N. 286/2006)	13.000.000,00
100	104	1	73060	SPESE INERENTI LA GESTIONE DEI RUOLI COATTIVI RELATIVI AI TRIBUTI REGIONALI - AGGI SU RUOLI	27.721,10
100	104	1	73061	SPESE INERENTI LA RISCOSSIONE COATTIVA DELLE SANZIONI AMMINISTRATIVE - AGGI SU RUOLI	1.500,00

RESIDUI PASSIVI AL 31/12/2022 PER CAPITOLO**Anno di esercizio impegno 2021**

MISSIONE	PROGRAMMA	TITOLO	CAPITOLO	DESCRIZIONE	IMPEGNI RESIDUI
100	104	1	73080	SPESE PER L'ACCESSO ALLE BANCHE DATI DELLA MOTORIZZAZIONE CIVILE E DEL PUBBLICO REGISTRO AUTOMOBILISTICO	1.708,89
100	104	1	73081	SPESE CONTENZIOSO COMMISSIONI TRIBUTARIE	5.240,00
100	105	1	73077	CONTRIBUTI DI BONIFICA E ASSIMILATI A CARICO DELLA R.T.	92.267,51
100	106	1	71028	UFFICI REGIONALI: CANONI DI LOCAZIONE E ALTRE SPESE CONNESSE CON L'UTILIZZO DI BENI DI TERZI	15.954,70
100	106	1	71290	SPESE PER ONERI CONDOMINIALI SU IMMOBILI IN LOCAZIONE E SU IMMOBILI DI PROPRIETA' REGIONALE	11.200,00
100	106	2	71050	PROGRAMMA DI INTERVENTI DI INVESTIMENTO PER ADEGUAMENTI AL D.LGS. 81/2008	28.517,76
100	108	1	13179	REALIZZAZIONE INTERNET FESTIVAL - TRASFERIMENTI	33.940,00
100	108	1	14009	RETE TELEMATICA REGIONALE TOSCANA - GESTIONE DELLE INFRASTRUTTURE E SERVIZI	22.971,02
100	108	1	14127	PROGRAMMA SOCIETA' DELL'INFORMAZIONE SERVIZI INFORMATICI PER LA GESTIONE CORRENTE DELLE INFRASTRUTTURE E SERVIZI PER PROGETTI SUL TERRITORIO	293,92
100	108	1	14275	PROGRAMMA DELLA SOCIETA' DELL'INFORMAZIONE - SVILUPPO TECNOLOGICO - CONTRIBUTO A FONDAZIONE SISTEMA TOSCANA - PROGRAMMA ATTIVITA'	140.000,00
100	108	1	14301	ICAR - INTEROPERABILITA' E COOPERAZIONE APPLICATIVA IN RETE FRA LE REGIONI - ACQUISTO BENI E SERVIZI	168,77
100	108	1	14364	INFRASTRUTTURE TECNOLOGICHE - ONERI PER INCENTIVI EX ART.113 D.LGS. 50/2016	2.697,95
100	108	1	41195	PON GOVERNANCE E CAPACITA' ISTITUZIONALE 2014-2020 PROGETTO UFFICIO DI PROSSIMITA' SPESE PER SERVIZI INFORMATICI E DI TELECOMUNICAZIONI	176,54
100	108	1	41196	PON GOVERNANCE E CAPACITA' ISTITUZIONALE 2014-2020 PROGETTO UFFICIO DI PROSSIMITA' SPESE PER LA CAMPAGNA DI COMUNICAZIONE E MATERIALE GRAFICO	73,20
100	108	1	71037	ONERI A CARICO DELLA REGIONE PER PROCEDURE CONTRATTUALI INFORMATIZZATE	155,25
100	108	1	71046	GESTIONE IMPIANTI TELEFONICI TELEGRAFICI E DI TRASMISSIONE DATI DEL CENTRO DIREZIONALE E DEGLI UFFICI PERIFERICI (LR 38/2007)	7.267,38
100	108	1	71066	GESTIONE CORRENTE DEI SISTEMI DI ELABORAZIONE CENTRALE DELLA REGIONE TOSCANA E DEI SISTEMI DI ELABORAZIONE E CALCOLO E RELATIVE PERIFERICHE. ASSISTENZA E MANUTEN. HW E SW.	19.713,31
100	108	1	71078	GESTIONE CORRENTE DEI SISTEMI INFORMATICI AMMINISTRATIVI E TELEMATICI	73.116,98
100	108	1	71102	SPESE CORRENTI INERENTI L'UTILIZZO DEI BENI DI TERZI - NOLEGGIO ATTREZZATURE INFORMATICHE E LICENZE D'USO SOFTWARE	3.153,50
100	108	1	71186	MANUTENZIONE PRODOTTI SOFTWARE DEI SISTEMI INFORMATICI DIREZIONALI. FONDO SANITARIO.	17.350,98
100	108	1	71222	GESTIONE CORRENTE DEI SISTEMI DI ELABORAZIONE CENTRALE DELLA REGIONE TOSCANA E DEI SISTEMI DI ELABORAZIONE E CALCOLO E RELATIVE PERIFERICHE. ASSISTENZA E MANUTEN. HW E SW. FORNITURA DI SERVIZI	948,54
100	108	1	71235	SISTEMI E PIATTAFORME PER I SERVIZI TELEMATICI ED INFORMATICI DELLA G.R. PRESSO IL TIX E INTRANET REGIONALE - ASSIST. E MANUT. HW E SW DI SISTEMI DI ELABORAZ. CENTRALE E RELATIVE PERIFERICHE	215,09
100	108	1	71252	GESTIONE CORRENTE DEI SISTEMI DI ELABORAZIONE CENTRALE DELLA REGIONE TOSCANA E DEI SISTEMI DI ELABORAZIONE E CALCOLO E RELATIVE PERIFERICHE - NOLEGGI MATERIALI INFORMATICI	325,38
100	108	1	72078	NOLEGGIO ATTREZZATURE INFORMATICHE E LICENZE D'USO SOFTWARE	91,50
100	108	2	14143	PROGRAMMA SOCIETA' DELL'INFORMAZIONE. SPESE DI INVESTIMENTO IN SVILUPPO E ACQUISTO INFRASTRUTTURE INFORMATICHE.	98.249,69
100	108	2	24386	MANUTENZIONE PRODOTTI SOFTWARE DEI SISTEMI INFORMATICI DIREZIONALI. FONDO SANITARIO.	62.213,96
100	108	2	41197	PON GOVERNANCE E CAPACITA' ISTITUZIONALE 2014-2020 PROGETTO UFFICIO DI PROSSIMITA' SPESE PER SOFTWARE	164,94
100	108	2	71070	ACQUISIZIONE E SVILUPPO SISTEMI INFORMATICI E TELEMATICI	56.136,13
100	108	2	71071	PROGETTAZIONE, ACQUISIZIONE DI COMPONENTI TECNOLOGICHE ED APPLICATIVE PER LA REALIZZAZIONE DEL SISTEMA INFORMATIVO REGIONALE ANCHE CON RIFERIMENTO AI SISTEMI DI SICUREZZA ED ARCHIVI. ACQUISTO DI SISTEMI DI ELABORAZIONE E CALCOLO E RELATIVE PERIFERICHE -	59,29
100	108	2	71087	PROGETTAZIONE E REALIZZAZIONE DI SOFTWARE PER L'ATTIVITA' DI DOCUMENTAZIONE, DELLE BANCHE DATI E DELL'UFFICIO RELAZIONI CON IL PUBBLICO (U.R.P.)	19.218,78

RESIDUI PASSIVI AL 31/12/2022 PER CAPITOLO

Anno di esercizio impegno 2021

MISSIONE	PROGRAMMA	TITOLO	CAPITOLO	DESCRIZIONE	IMPEGNI RESIDUI
100	108	2	71128	ACQUISIZIONE PRODOTTI SOFTWARE FINALIZZATI ALLO SVILUPPO DEI SISTEMI INFORMATIVI DIREZIONALI. SPESE DI INVESTIMENTO.	1.486,40
100	108	2	71223	SERVIZI INFRASTRUTTURALI DELLA AMMINISTRAZIONE ANCHE CON RIFERIMENTO AI SISTEMI DI SICUREZZA.	34.487,80
100	108	2	71228	ACQUISIZIONE E SVILUPPO SISTEMI INFORMATIVI E TELEMATICI IN MATERIA DI PERSONALE	510,87
100	110	1	11168	SCUOLA DI GOVERNO	162,60
100	110	1	13222	RIMBORSO COMPETENZE PERSONALE COMANDATO PRESSO GLI UFFICI DEL CONSIGLIO REGIONALE	2.314,41
100	110	1	13223	VERSAMENTO IRAP PERSONALE COMANDATO PRESSO GLI UFFICI DEL CONSIGLIO REGIONALE.	1.432,11
100	110	1	14077	FORMAZIONE PROFESSIONALE DEL PERSONALE REGIONALE E DEL PERSONALE DI ENTI PER FUNZIONI REGIONALI	1.076,51
100	110	1	14385	INCENTIVI FUNZIONI TECNICHE ART.113 D.LGS. 50/2016	833,45
100	110	1	14386	INCENTIVI FUNZIONI TECNICHE ART.113 D.LGS. 50/2016 A FAVORE DI DIPENDENTI REGIONALI CHE HANNO SVOLTO TALI FUNZIONI A FAVORE DI ALTRE AMMINISTRAZIONI	687,96
100	110	1	24028	RIMBORSO AGLI ENTI DI PROVENIENZA COMPETENZE RELATIVE AL PERSONALE COMANDATO PRESSO LA DIREZIONE DIRITTO DI CITTADINANZA E COESIONE SOCIALE	1.012.449,46
100	110	1	24098	IRAP PER PERSONALE COMANDATO PRESSO LA DIREZIONE DIRITTO DI CITTADINANZA E COESIONE SOCIALE	101.365,34
100	110	1	24397	FORMAZIONE SPECIFICA IN MEDICINA GENERALE - RETRIBUZIONI PERSONALE DIPENDENTE PER ORGANIZZAZIONE CONCORSO	50.000,00
100	110	1	71002	SPESE PER IL RIMBORSO DEL PERSONALE COMANDATO	40.174,18
100	110	1	71121	IRAP PER PERSONALE COMANDATO	29.213,74
100	110	1	71182	RIMBORSO COMPETENZE PERSONALE COMANDATO PRESSO LE STRUTTURE DI SUPPORTO AGLI ORGANI POLITICI DELLA GIUNTA REGIONALE	18.619,48
100	110	1	71193	ACQUISTO DI PRESTAZIONI DI SERVIZI IN MATERIA DI PREVENZIONE E PROTEZIONE AI SENSI DEL D.LGS. 81/2008	1.420,86
100	110	1	71200	FORMAZIONE OBBLIGATORIA AI SENSI DEL D.LGS 81/2008	516,00
100	110	1	71855	INCARICHI A SOCIETA' DI STUDI, RICERCA E CONSULENZA IN MATERIA DI PREVENZIONE E PROTEZIONE SUI LUOGHI DI LAVORO EX D. LGS. 81/2008	15.403,23
100	111	1	13009	ATTIVITA' DI PATROCINIO LEGALE A TUTELA DEI DIRITTI E INTERESSI DELLA REGIONE ED ENTI DIPENDENTI	1.500,00
100	111	1	13237	ATTIVITA' FINALIZZATE ALLA TUTELA GIUDIZIARIA DEI DIRITTI DELLA REGIONE TOSCANA ED ENTI DIPENDENTI	7.655,68
100	111	1	71095	IRAP DOVUTA DALLA REGIONE PER TUTTI I RAPPORTI INTRATTENUTI DIVERSI DA QUELLI DI LAVORO DIPENDENTE	7,65
100	112	1	14373	DELIBERA CIPE FSC - SERVIZI DIGITALI - SERVIZI DI SICUREZZA INFRASTRUTTURALE E APPLICATIVA PER LA PA TOSCANA, OSCAT - SERVIZI INFORMATICI (GESTIONE, ASSISTENZA E MANUTENZIONE HW E SW)	965,33
100	112	2	14372	DELIBERA CIPE FSC - SERVIZI DIGITALI - POTENZIAMENTO DEL SISTEMA OPEN TOSCANA - ACQUISTO, SVILUPPO E MANUTENZIONE EVOLUTIVA SOFTWARE	368.720,60
100	112	2	14381	DELIBERA CIPE FSC - SERVIZI DIGITALI - COMPETENZE DIGITALI - ACQUISTO, SVILUPPO E MANUTENZIONE EVOLUTIVA SOFTWARE	566,26
100	112	2	14383	DELIBERA CIPE FSC - SERVIZI DIGITALI - EVOLUZIONE TECNOLOGICA DEL PORTALE DEL SISTEMA DI AUTENTICAZIONE AUTORIZZAZIONE PER L'ACCESSO AI SERVIZI ONLINE (ARPA) - ACQUISTO, SVILUPPO E MANUTENZIONE EVOLUTIVA SOFTWARE	1.479,07
300	302	1	11008	INTERVENTI E ATTIVITA' REGIONALI A FAVORE DELLE POLITICHE LOCALI PER LA SICUREZZA DELLA COMUNITA' TOSCANA.	227.595,14
400	402	1	62711	MANUTENZIONE SOFTWARE GARANZIA GIOVANI	109,80
400	402	2	61470	EROGAZIONE CONTRIBUTI FINANZIARI IN CONTO CAPITALE PER INTERVENTI URGENTI DI EDILIZIA SCOLASTICA A FAVORE DI ENTI LOCALI	364,00
400	408	1	61856	POR FSE 2014/2020 - ASSE C ISTRUZIONE E FORMAZIONE -QUOTA UE - SETTORE PROGRAMMAZIONE FORMAZIONE STRATEGICA - AZIONE POLI TECNICO PROFESSIONALI - C.3.2.1.B	4.335,01
400	408	1	61857	POR FSE 2014/2020 - ASSE C ISTRUZIONE E FORMAZIONE -QUOTA STATO - SETTORE PROGRAMMAZIONE FORMAZIONE STRATEGICA - AZIONE POLI TECNICO PROFESSIONALI - C.3.2.1.B	2.976,42

RESIDUI PASSIVI AL 31/12/2022 PER CAPITOLO

Anno di esercizio impegno 2021

MISSIONE	PROGRAMMA	TITOLO	CAPITOLO	DESCRIZIONE	IMPEGNI RESIDUI
400	408	1	61858	POR FSE 2014/2020 - ASSE C ISTRUZIONE E FORMAZIONE -QUOTA RT - SETTORE PROGRAMMAZIONE FORMAZIONE STRATEGICA - AZIONE POLI TECNICO PROFESSIONALI - C.3.2.1.B	1.358,60
400	408	1	61962	POR FSE 2014/2020 - ASSE C ISTRUZIONE E FORMAZIONE -QUOTA STATO - SETTORE PROGRAMMAZIONE FORMAZIONE STRATEGICA - AZIONE RAFFORZAMENTO ISTITUTI TECNICI E PROFESSIONALI - C.3.2.2.A	,05
400	408	1	62782	POR FSE 2014/2020 - ASSE C ISTRUZIONE E FORMAZIONE - QUOTA UE - SETTORE PROGRAMMAZIONE FORMAZIONE STRATEGICA - INTERVENTI PER EMERGENZA COVID 2019 - COMPETENZE DIGITALI PER L'ISTRUZIONE - C113A - TRASFERIMENTI A ISP	25.700,00
400	408	1	62783	POR FSE 2014/2020 - ASSE C ISTRUZIONE E FORMAZIONE - QUOTA STATO - SETTORE PROGRAMMAZIONE FORMAZIONE STRATEGICA - INTERVENTI PER EMERGENZA COVID19 - COMPETENZE DIGITALI PER L'ISTRUZIONE - C113A - TRASFERIMENTI A ISP	17.645,62
400	408	1	62784	POR FSE 2014/2020 - ASSE C ISTRUZIONE E FORMAZIONE - QUOTA RT - SETTORE PROGRAMMAZIONE FORMAZIONE STRATEGICA - INTERVENTI PER EMERGENZA COVID19 - COMPETENZE DIGITALI PER L'ISTRUZIONE - C113A - TRASFERIMENTI VERSO ISP	8.054,38
500	502	1	63139	PROGETTI DI VALORIZZAZIONE DEL PATRIMONIO CULTURALE - SPESE CORRENTI - TRASFERIMENTI AD ALTRI SOGGETTI	6.000,00
500	502	1	63258	PROGETTI IN AMBITO BIBLIOTECARIO E ARCHIVISTICO - CONTRIBUTI A ENTI PUBBLICI	6.000,00
500	502	1	63294	SERVIZI INFORMATICI A SUPPORTO DEL SISTEMA DOCUMENTARIO REGIONALE (RETI DOCUMENTARIE, BIBLIOTECHE, ARCHIVI, ISTITUTI CULTURALI)	52,24
500	502	1	63375	VALORIZZAZIONE DEL PATRIMONIO CULTURALE - CONTRIBUTI A PROGETTI PER CELEBRAZIONI DI SPECIFICHE RICORRENZE - TRASFERIMENTI AD AMMINISTRAZIONI PUBBLICHE	970,00
500	503	2	51868	POR FESR 2014/2020 INTERVENTI PER LA TUTELA, LA VALORIZZAZIONE E LA MESSA IN RETE DEL PATRIMONIO CULTURALE, MATERIALE E IMMATERIALE, NELLE AREE DI ATTRAZIONE DI RILEVANZA STRATEGICA TALE DA CONSOLIDARE E PROMUOVERE PROCESSI DI SVILUPPO - AZIONE 6.7.1 - QUOTA CE	55.184,90
500	503	2	51869	POR FESR 2014/2020 INTERVENTI PER LA TUTELA, LA VALORIZZAZIONE E LA MESSA IN RETE DEL PATRIMONIO CULTURALE, MATERIALE E IMMATERIALE, NELLE AREE DI ATTRAZIONE DI RILEVANZA STRATEGICA TALE DA CONSOLIDARE E PROMUOVERE PROCESSI DI SVILUPPO AZIONE 6.7.1 - QUOTA	38.628,88
500	503	2	51870	POR FESR 2014/2020 INTERVENTI PER LA TUTELA, LA VALORIZZAZIONE E LA MESSA IN RETE DEL PATRIMONIO CULTURALE, MATERIALE E IMMATERIALE, NELLE AREE DI ATTRAZIONE DI RILEVANZA STRATEGICA TALE DA CONSOLIDARE E PROMUOVERE PROCESSI DI SVILUPPO AZIONE 6.7.1 - QUOTA	10.919,07
500	503	2	51977	POR FESR 2014/2020 INTERVENTI PER LA TUTELA, LA VALORIZZAZIONE E LA MESSA IN RETE DEL PATRIMONIO CULTURALE, MATERIALE E IMMATERIALE, NELLE AREE DI ATTRAZIONE DI RILEVANZA STRATEGICA TALE DA CONSOLIDARE E PROMUOVERE PROCESSI DI SVILUPPO AZIONE 6.7.1 - QUOTA	5.636,40
600	601	1	62002	FINANZIAMENTO PROMOZIONE DELLA CULTURA E DELLA PRATICA DELLE ATTIVITA' MOTORIE - INTERVENTI PARTE CORRENTE A FAVORE DI ENTI PUBBLICI	2.091,56
700	701	1	51679	INTERVENTI INNOVAZIONE TECNOLOGICA SUL PORTALE REGIONALE TOSCANO DEL TURISMO - TRASFERIMENTI CORRENTI AD ENTI PRIVATI SENZA FINI DI LUCRO	171.400,00
800	801	1	34219	SOSTEGNO REGIONALE ALLA INFORMAZIONE E PARTECIPAZIONE NEL GOVERNO DEL TERRITORIO- CONTRIBUTO ALLA FONDAZIONE SISTEMA TOSCANA	8.000,00
800	801	1	34286	OSSERVATORIO REGIONALE SUL PAESAGGIO - CONTRIBUTO A FONDAZIONE SISTEMA TOSCANA	8.000,00
800	801	1	34295	CONTRIBUTO A FONDAZIONE SISTEMA TOSCANA IN MATERIA DI CARTOGRAFIA - CONFERENZA INTERNAZIONALE DI CARTOGRAFIA	6.100,00
800	801	1	71210	COMMISSIONE REGIONALE PER IL PAESAGGIO	90,00
800	801	2	34237	INTERVENTI DI PIANTUMAZIONE DELLA PIANA FIORENTINA (DGR 319/2016) IN AREE DEL PATRIMONIO REGIONALE	15.454,55
800	801	2	34238	INTERVENTI DI PIANTUMAZIONE DELLA PIANA FIORENTINA(DGR 319/2016) IN AREE DEMANIALI DI TERZI	47.464,24
900	901	1	34289	IMPLEMENTAZIONE E MIGLIORAMENTO DELLE INFORMAZIONI, DEI DATI E DELLE ANALISI IN MATERIA IDROLOGICA, IDROGEOLOGICA E MAREOGRAFICA REGIONALE.	15.746,27
900	901	1	42353	ATTIVITA' DI PREVENZIONE DEL RISCHIO SISMICO ATTRAVERSO MONITORAGGIO DELLA SISMICITA', INDAGINI E VERIFICHE SU TERRENI ED EDIFICI.	30.000,06
900	901	1	42520	GESTIONE E MANUTENZIONE DEL SISTEMA INFORMATICO "PORTOS" - SPESA CORRENTE	1.205,45
900	901	2	42499	FONDI PER L'ATTUAZIONE DELL'ACCORDO DI PROGRAMMA NOVATIVO PER LA REALIZZAZIONE DEL PRIMO LOTTO DELLA CASSA DI ESPANSIONE DEI RENAI. TRASFERIMENTI DAGLI ENTI COFINANZIATORI.	56,29
900	901	2	42519	IMPLEMENTAZIONE SISTEMA INFORMATICO "PORTOS" - SPESA INVESTIMENTO	14,39
900	901	2	42570	FINANZIAMENTO INTERVENTI DOCUMENTO OPERATIVO DIFESA DEL SUOLO IN AVVALIMENTO DEI CONSORZI DI BONIFICA - GENIO CIVILE VALDARNO CENTRALE	823.200,05
900	901	2	42670	FINANZIAMENTO DEGLI INTERVENTI DI DIFESA DEL SUOLO - SPESE PER LA REALIZZAZIONE DEI PROGETTI - SETTORE GENIO CIVILE VALDARNO INFERIORE	11.850,07
900	901	2	42768	FINANZIAMENTO INTERVENTI DOCUMENTO OPERATIVO DIFESA DEL SUOLO - GENIO CIVILE VALDARNO SUPERIORE	225.038,26
900	901	2	42872	EVENTO ALLUVIONALE GENNAIO 2014. CHIUSURA CONTABILITA' SPECIALE N. 5804.	279.878,72

RESIDUI PASSIVI AL 31/12/2022 PER CAPITOLO

Anno di esercizio impegno 2021

MISSIONE	PROGRAMMA	TITOLO	CAPITOLO	DESCRIZIONE	IMPEGNI RESIDUI
900	901	2	42873	EVENTO ALLUVIONALE GENNAIO 2014. CHIUSURA CONTABILITA' SPECIALE 5804. INTERVENTI ATTUATI DAL SETTORE GENIO CIVILE VALDARNO CENTRALE	28.191,50
900	902	1	42419	FONDO IN ATTUAZIONE DELLE ATTIVITA' DI CUI ALL'ART. 3 COMMA 27 L.549/95.	72.081,23
900	902	1	43241	FSC 2014-2020 DEL CIPE 25/2016 - ACCORDO DI PROGRAMMA PER LA REALIZZAZIONE DEGLI INTERVENTI DI MESSA IN SICUREZZA E BONIFICA DI AREE INQUINATE NEL TERRITORIO DELLA REGIONE TOSCANA - COMUNE DI MONTESCUDAIO SERVIZIO GESTIONE IMPIANTO SVE	39.798,44
900	902	2	42061	FONDO REGIONALE PER INTERVENTI URGENTI DI BONIFICA - TRASFERIMENTI ALLE AMMINISTRAZIONI PUBBLICHE	33.661,76
900	905	1	41122	ISTITUZIONE, GESTIONE E VALORIZZAZIONE DELLE RISERVE NATURALI REGIONALI.	5.300,00
900	908	1	42895	ATTUAZIONE INTERVENTI PAC - TRASFERIMENTO AI COMUNI SOGGETTI A PROCEDURA DI INFRAZIONE COMUNITARIA IN MATERIA DI QUALITA' DELL'ARIA	75.750,00
900	908	2	31340	INTERVENTI DI RISANAMENTO ACUSTICO SGC FIPILI	23.180,00
900	908	2	42823	COFINANZIAMENTO PER L'ACCORDO DI PROGRAMMA TRA MINISTERO DELL'AMBIENTE E REGIONE TOSCANA PER LA QUALITA' DELL'ARIA - CONTRIBUTI AI COMUNI INTERESSATI DAI SUPERAMENTI AL FINE DEL RIENTRO NEI VALORI LIMITE DI PM10 E BISSIDO D'AZOTO.	10.000,00
1000	1001	1	32032	FONDO REGIONALE TRASPORTI SPESE DI ESERCIZIO PER SERVIZI FERROVIARI.	1.297.450,00
1000	1001	1	32074	FINANZIAMENTO DEL TRASPORTO PUBBLICO FERROVIARIO (EX ART. 9 D.LGS 422/1997) - SPESA CORRENTE	12.029.617,58
1000	1001	1	32075	FINANZIAMENTO DEL TRASPORTO PUBBLICO FERROVIARIO (EX ART. 8 D.LGS 422/1997) - SPESE CORRENTI - ACQUISTO BENI E PRESTAZIONE DI SERVIZI	1.370.017,67
1000	1001	1	32097	INTERVENTI DI MONITORAGGIO E VIGILANZA SUI SERVIZI DI TRASPORTO PUBBLICO LOCALE SU FERRO - SPESE FONIA	4.500,00
1000	1001	1	32207	D.L. 41/2021 E D.I. 489/2021 - COMPENSAZIONE PER RIDUZIONE RICAVI TARIFFARI NEL PERIODO DI EMERGENZA EPIDEMIOLOGICA DA COVID 19 - SALDO 2020 AMBITO FERROVIARIO	8.650.514,33
1000	1001	2	32131	CONTRIBUTO REGIONALE PER ACQUISTO DI MATERIALE ROTABILE FERROVIARIO PER LE LINEE REGIONALI	696.834,73
1000	1002	1	32016	FONDO PER IL FINANZIAMENTO DI PROGETTI REGIONALI A SOSTEGNO DELLE AREE A DOMANDA DI TRASPORTO DEBOLE E PER LE POLITICHE REGIONALI DI INTEGRAZIONE TARIFFARIA E VETTORIALE	133.351,45
1000	1002	1	32076	FINANZIAMENTO DEL TRASPORTO PUBBLICO LOCALE - SPESA CORRENTE - ACQUISTO BENI E PRESTAZIONE DI SERVIZI	5.294,95
1000	1002	1	32077	FINANZIAMENTO DEL TRASPORTO PUBBLICO LOCALE - SPESA CORRENTE - TRASFERIMENTI A IMPRESE	9.374.280,80
1000	1002	1	32085	RISORSE PROVENIENTI DAI TRASFERIMENTI DEGLI ENTI LOCALI PER I SERVIZI AGGIUNTIVI DESTINATI ALL'EROGAZIONE DEL CORRISPETTIVO AL SOGGETTO AGGIUDICATARIO DELLA GARA PER IL LOTTO UNICO REGIONALE	11.602.100,34
1000	1002	1	32091	RISORSE STATALI PER IL CONTRATTO DI SERVIZIO DEL TRASPORTO SU GOMMA DEL LOTTO UNICO REGIONALE	18.813.231,55
1000	1002	1	32092	RISORSE REGIONALI PER IL CONTRATTO DI SERVIZIO DEL TRASPORTO SU GOMMA DEL LOTTO UNICO REGIONALE	14.756,50
1000	1002	1	32111	ATTIVITA' DI SUPPORTO ALLE FUNZIONI SVOLTE DAL SETTORE IN TEMA DI TRASPORTO PUBBLICO	36,46
1000	1002	1	32165	FONDO PER IL FINANZIAMENTO DELLE POLITICHE REGIONALI DI INTEGRAZIONE TARIFFARIA E VETTORIALE	113.000,00
1000	1002	1	32208	D.L. 41/2021 E D.I. 489/2021 - COMPENSAZIONE PER RIDUZIONE RICAVI TARIFFARI NEL PERIODO DI EMERGENZA EPIDEMIOLOGICA DA COVID 19 SALDO 2020 - AMBITO AUTOMOBILISTICO	14.588.864,61
1000	1004	1	31280	PC ITALIA-FRANCIA MARITTIMO 2014-2020 - PROGETTO MOBIMART - TRASFERIMENTI A FONDAZIONE SISTEMA TOSCANA - QUOTA FESR	766,71
1000	1004	1	31281	PC ITALIA-FRANCIA MARITTIMO 2014-2020 - PROGETTO MOBIMART - TRASFERIMENTI A FONDAZIONE SISTEMA TOSCANA - QUOTA STATO	135,28
1000	1004	1	32072	INTERVENTO DELLA REGIONE VOLTO AD ASSICURARE, MEDIANTE FINANZIAMENTO DEGLI OBBLIGHI DI SERVIZIO PUBBLICO RELATIVO AI COLLEGAMENTI AEREI, LA CONTINUITA' TERRITORIALE DELL'ISOLA D'ELBA	98.247,69
1000	1004	1	32117	AFFIDAMENTO DEL SERVIZIO DI GESTIONE E VENDITA DEI TEE (TITOLI DI EFFICIENZA ENERGETICA)	8.289,47
1000	1005	1	31424	RILIEVO AEROFOTOGRAMMETRICO E MODELLAZIONE BIM DELLA SGC FIPILI VOLTO ALLA REALIZZAZIONE DI CORSIA DI EMERGENZA IN VARI TRATTI. RILIEVI E STUDI	22.000,00
1000	1005	1	32110	MANUTENZIONE ORDINARIA CICLOVIE DI INTERESSE REGIONALE - TRASFERIMENTO AGLI ENTI LOCALI	86.921,00
1000	1005	2	31094	REALIZZAZIONE PROGETTO CICLOPISTA DELL'ARNO	8.146,96

RESIDUI PASSIVI AL 31/12/2022 PER CAPITOLO

Anno di esercizio impegno 2021

MISSIONE	PROGRAMMA	TITOLO	CAPITOLO	DESCRIZIONE	IMPEGNI RESIDUI
1000	1005	2	31265	PROGETTAZIONE INTERVENTI VIABILITA' REGIONALE	39.515,80
1000	1005	2	31308	FONDI FSC 2014-2020. MESSA IN SICUREZZA ED ADEGUAMENTO SRT 325. SERVIZI.	16.982,67
1000	1005	2	31309	FONDI FSC 2014-2020. MESSA IN SICUREZZA ED ADEGUAMENTO SRT 325. OPERE.	50.411,68
1000	1005	2	31366	INTERVENTO DI MESSA IN SICUREZZA DELLA SRT 70	26.487,42
1000	1005	2	31381	COMPLETAMENTO LAVORI DI ADEGUAMENTO E MESSA IN SICUREZZA SGC FIPILI, LOTTO 2A	2.562,23
1000	1005	2	32187	SGC FIPILI INTERVENTI DI ADEGUAMENTO E MESSA IN SICUREZZA LOTTO 2, 2 STRALCIO - CONTRIBUTO AGLI INVESTIMENTI AD AMMINISTRAZIONI LOCALI	711.570,71
1000	1005	2	42785	FONDI FSC 2014-2020. SRT 69 - VARIANTE PONTE MOCARINI. ESPROPRIAZIONI.	58,80
1000	1005	2	42790	FONDI FSC 2014-2020. SRT 436 - REALIZZAZIONE TERZO LOTTO VARIANTE TRA LOCALITA' PAZZERA E LA SP 26 CAMPORCIONI. SERVIZI.	9.540,94
1000	1005	2	42883	FONDI FSC 2007-2013 (DELIBERA CIPE 57/2016) SRT 69 - VARIANTE PONTE MOCARINI - LAVORI	427.787,92
1100	1101	1	11125	SERVIZI PER LA LOTTA AGLI INCENDI BOSCHIVI E PER IL SUPPORTO ALLA S.O.U.P	600,00
1100	1101	1	11361	SPESE PER SERVIZI INFORMATICI E TELECOMUNICAZIONI DI PROTEZIONE CIVILE	91,35
1100	1101	1	11363	UTENZE E CANONI PER IL SISTEMA REGIONALE DI PROTEZIONE CIVILE	1.165,99
1100	1101	1	11365	SPESE DI SUPPORTO ALLA SOUP E AL SISTEMA REGIONALE PROTEZIONE CIVILE	5.672,55
1100	1101	2	11116	SPESE GENERALI DI PROTEZIONE CIVILE. FONDI STATALI	1.778,06
1100	1102	1	11042	SPESE CORRENTI GESTIONE EMERGENZA	5.000,00
1200	1201	1	22052	F.R.A.S. ATTUAZIONE L.R. 20.3.2000 N. 31 E ACCORDI DI PROGRAMMA - TRASFERIMENTI CORRENTI A IMPRESE	500.000,00
1200	1201	1	22171	INTERVENTI INTEGRATI SOCIO-SANITARI PER MINORI E FAMIGLIE	12.500,00
1200	1202	1	23118	FONDI STATALI PER PROGETTO IN MATERIA DI VITA INDIPENDENTE ED INCLUSIONE NELLA SOCIETA' DELLE PERSONE CON DISABILITA' - TRASFERIMENTI AD ENTI PUBBLICI.	240.266,11
1200	1202	1	26890	FONDO PER L'ASSISTENZA ALLE PERSONE CON DISABILITA' GRAVE PRIVE DEL SOSTEGNO FAMILIARE. TRASFERIMENTI AD ENTI PUBBLICI	959.067,20
1200	1207	1	23187	CONTRIBUTI RELATIVI A PROGETTI SOCIALI INTEGRATI. TRASFERIMENTI CORRENTI A IMPRESE.	70.000,00
1200	1207	2	22104	FRAS - INVESTIMENTI IN AMBITO SOCIALE	44.000,00
1200	1210	1	61859	POR FSE 2014/2020 - ASSE B INCLUSIONE SOCIALE E LOTTA ALLA POVERTA' - QUOTA UE - TRASFERIMENTI AD ALTRI SOGGETTI - AREA SOCIALE	24.025,06
1200	1210	1	61860	POR FSE 2014/2020 - ASSE B INCLUSIONE SOCIALE E LOTTA ALLA POVERTA' - QUOTA STATO - TRASFERIMENTI AD ALTRI SOGGETTI - AREA SOCIALE	16.495,62
1200	1210	1	61861	POR FSE 2014/2020 - ASSE B INCLUSIONE SOCIALE E LOTTA ALLA POVERTA' - QUOTA REGIONE - TRASFERIMENTI AD ALTRI SOGGETTI - AREA SOCIALE	1.219,31
1200	1210	1	61882	POR FSE 2014/2020 - ASSE B INCLUSIONE SOCIALE E LOTTA ALLA POVERTA' - TRASFERIMENTI AD ALTRI SOGGETTI - QUOTA REGIONE TRAMITE RECUPERO ANTICIPAZIONE RISORSE UE E STATO - AREA SOCIALE	6.310,14
1200	1210	1	62183	POR FSE 2014/2020 - ASSE B INCLUSIONE SOCIALE E LOTTA ALLA POVERTA' - QUOTA UE - TRASFERIMENTI AD ENTI PUBBLICI	162.176,04
1200	1210	1	62184	POR FSE 2014/2020 - ASSE B INCLUSIONE SOCIALE E LOTTA ALLA POVERTA' - QUOTA STATO - TRASFERIMENTI AD ENTI PUBBLICI	111.350,09
1200	1210	1	62185	POR FSE 2014/2020 - ASSE B INCLUSIONE SOCIALE E LOTTA ALLA POVERTA' - QUOTA REGIONE - TRASFERIMENTI AD ENTI PUBBLICI	50.825,96
1200	1210	1	62550	POR FSE 2014/2020 - ASSE B INCLUSIONE SOCIALE E LOTTA ALLA POVERTA' - QUOTA REGIONE - TRASFERIMENTI CORRENTI A IMPRESE PRIVATE	,01
1300	1301	1	22193	FONDI DESTINATI AL FINANZIAMENTO DI UNO SCREENING GRATUITO PER PREVENIRE, ELIMINARE ED ERADICARE IL VIRUS DELL'EPATITE C (HCV)	4.962.913,00

RESIDUI PASSIVI AL 31/12/2022 PER CAPITOLO

Anno di esercizio impegno 2021

MISSIONE	PROGRAMMA	TITOLO	CAPITOLO	DESCRIZIONE	IMPEGNI RESIDUI
1300	1301	1	24011	FORMAZIONE SPECIFICA IN MEDICINA GENERALE - PAGAMENTO BORSE DI STUDIO	966,96
1300	1301	1	24023	SPESE AZIENDE SANITARIE DA FINANZIARE CON ECONOMIE ESERCIZI PRECEDENTI	610.311,57
1300	1301	1	24037	SPESE PER LA GESTIONE E IL POTENZIAMENTO DELLE INFRASTRUTTURE DI SUPPORTO AL SISTEMA INFORMATIVO SANITARIO REGIONALE	98.622,73
1300	1301	1	24038	SVILUPPO DELLE PROCEDURE DEL SISTEMA INFORMATIVO SANITARIO REGIONALE	767.070,41
1300	1301	1	24084	LICENZE SOFTWARE PER LA GESTIONE E IL POTENZIAMENTO DELLE INFRASTRUTTURE DI SUPPORTO AL SISTEMA INF.VO SANITARIO REGIONALE	383.662,33
1300	1301	1	24095	INTERVENTI DIRETTI DELLA REGIONE IN SANITA'-TRASFERIMENTI CORRENTI AD ALTRI SOGGETTI	283.000,00
1300	1301	1	24136	INTERVENTI ISTITUZIONALI IN SANITA'	17.861.429,09
1300	1301	1	24185	FORMAZIONE SPECIFICA IN MEDICINA GENERALE - TRASFERIMENTI ALLE AZIENDE SANITARIE	1.800.000,00
1300	1301	1	24220	ACQUISTO DI SERVIZI IN CAMPO SANITARIO	36,00
1300	1301	1	24356	OBIETTIVI DI CARATTERE PRIORITARIO DEL PSN, ASSISTENZA SANITARIA AGLI STRANIERI IRREGOLARI, ESCLUSIVITA' DEL RAPPORTO DEL PERSONALE DIRIGENTE DEL SSN E ALTRE RISORSE DI FONDO SANITARIO VINCOLATO	575.042,55
1300	1301	1	24396	FORMAZIONE SPECIFICA IN MEDICINA GENERALE - ORGANIZZAZIONE CONCORSO	50.000,00
1300	1301	1	24545	SPESE PER USO TERAPEUTICO DI CANNABIS	198.750,00
1300	1301	1	24546	SPESE PER LA GESTIONE E IL POTENZIAMENTO DELLE INFRASTRUTTURE DI SUPPORTO AL SISTEMA INFORMATIVO SANITARIO REGIONALE - MANUTENZIONE DEGLI IMPIANTI INDUSTRIALI, RELATIVAMENTE AL DATA CENTER DI REGIONE TOSCANA	88.872,71
1300	1301	1	24562	MANUTENZIONE SOFTWARE	8.750,00
1300	1301	1	24589	PROGRAMMI E AZIONI PROGETTUALI IN SANITA'	530.000,00
1300	1301	1	26015	MOBILITA' SANITARIA EXTRAREGIONALE - SALDO ATTIVO	6.263.729,64
1300	1301	1	26033	FONDI TRASFERITI DAL MINISTERO DELL'ECONOMIA E DELLE FINANZE PER COMPETENZE PERSONALE PRESIDI TOSSICODIPENDENZE	391.000,00
1300	1301	1	26123	TRASFERIMENTI DI RISORSE ALLE AZIENDE SANITARIE E OSPEDALIERE FINALIZZATI AL RIPIANO DELL'ECCEDEZZA DELLA SPESA FARMACEUTICA.	1.234.598,08
1300	1301	1	26124	CELIACHIA: INTERVENTI DI CUI ALLA L. 4 LUGLIO 2005 N. 123	29.256,99
1300	1301	1	26130	MUTILAZIONI GENITALI FEMMINILI	29.265,46
1300	1301	1	26151	AZIONI PROGETTUALI PER L'INTEGRAZIONE SOCIOSANITARIA - TRASFERIMENTI AD ALTRI SOGGETTI.	40.000,00
1300	1301	1	26154	CENTRI DI RIFERIMENTO RISCONTRO DIAGNOSTICO SIDS	115,89
1300	1301	1	26164	PROVENTI DA SANZIONI PER POTENZIAMENTO ATTIVITA' DI PREVENZIONE SUI LUOGHI DI LAVORO (D.LGS 758/94 - DGR 83/09)	5.038.889,83
1300	1301	1	26188	FONDI PER IL FINANZIAMENTO DEI CONTROLLI UFFICIALI SANITARI	85.250,66
1300	1301	1	26900	MOBILITA' SANITARIA INTERNAZIONALE - SALDO ATTIVO	4.106.482,00
1300	1301	1	26907	PROGETTO CCM 2019 - SORRIDIAMO ALLA SALUTE. IGIENE E SALUTE ORALE NEL PAZIENTE CON BISOGNI SPECIALI	88.400,00
1300	1301	1	26909	PROGETTO N.I.D.A. NETWORK TOSCANO PER IL RICONOSCIMENTO PRECOCE DEI DISTURBI DELLO SPETTRO AUTISTICO	151.970,37
1300	1301	1	26919	TEST GENOMICI PER CARCINOMA MAMMARIO EX DM 18/05/2021	653.839,00
1300	1301	1	26921	SPESE PER L'ACQUISTO DI SOSTITUTI DEL LATTE MATERNO - FONDI STATALI	114.916,01
1300	1301	1	52912	FONDI PER LA REALIZZAZIONE E LA GESTIONE EVOLUTIVA DELL'ANAGRAFE NAZIONALE VACCINI- SPESE CORRENTI	31.529,43

RESIDUI PASSIVI AL 31/12/2022 PER CAPITOLO

Anno di esercizio impegno 2021

MISSIONE	PROGRAMMA	TITOLO	CAPITOLO	DESCRIZIONE	IMPEGNI RESIDUI
1300	1301	1	53352	PROGETTI FINANZIATI DAL CENTRO NAZIONALE PER LA PREVENZIONE ED IL CONTROLLO DELLE MALATTIE (CCM)	280.000,00
1300	1301	1	62777	SPESE DI GESTIONE ED ADEGUAMENTO HARDWARE	3.105.631,18
1300	1301	1	62778	SPESE DI GESTIONE E ADEGUAMENTO SOFTWARE - TRASFERIMENTI A ENTI PUBBLICI	2.797.235,41
1300	1301	1	62781	SPESE DI GESTIONE E ADEGUAMENTO SOFTWARE	6.095,06
1300	1301	1	62786	SPESE PER LA GESTIONE E IL POTENZIAMENTO DELLE INFRASTRUTTURE TECNOLOGICHE INERENTI FASCICOLO SANITARIO ELETTRONICO	610,00
1300	1301	1	71160	RETRIBUZIONE PERSONALE GR -SANITARIO - M/P 1301	923,34
1300	1301	1	71161	CONTRIBUTI PERSONALE GR - SANITARIO - M/P 1301	534,15
1300	1301	1	71162	IRAP PERSONALE GR- SANITARIO - M/P 1301	252,69
1300	1301	1	71873	ASSEGNO NUCLEO FAMILIARE GR -SANITARIO- M/P 1301	1.500,00
1300	1302	1	25022	FINANZIAMENTO PROGETTUALITA' NELL'AMBITO DI COMPETENZA DEL SETTORE - TRASFERIMENTI A SOGGETTI PRIVATI	10.000,00
1300	1302	1	26893	FONDO PER IL GIOCO DI AZZARDO PATOLOGICO (GAP): TRASFERIMENTI A SOGGETTI PUBBLICI	3.154.375,85
1300	1303	1	24548	INTEGRAZIONE TRASFERIMENTI AGLI ENTI DEL SSR	15.770.085,22
1300	1305	2	24481	FONDO PER LO SVILUPPO E LA COESIONE 2014-2020 - RISORSE STATALI PER INTERVENTI PRIORITARI DI EDILIZIA SANITARIA - PRESIDIO OSPEDALIERO PRATO	7.000.000,00
1300	1305	2	24482	MISURE A SOSTEGNO DI INTERVENTI DI RINNOVAMENTO DEL PATRIMONIO STRUTTURALE DELLE AZIENDE SANITARIE	78.694.186,62
1300	1305	2	24491	EMERGENZA INTRAOSPEDALIERA - CONTRIBUTI AD AMMINISTRAZIONI LOCALI	113.100,00
1300	1305	2	24563	FINANZIAMENTO DEGLI INVESTIMENTI PER LO SVILUPPO INFRASTRUTTURALE DEL PAESE	4.690.000,00
1300	1305	2	26910	ACQUISTO E SVILUPPO SOFTWARE	115.394,56
1300	1305	2	26913	ACQUISTO HARDWARE	453.336,76
1300	1307	1	22205	RISORSE PER LA PROMOZIONE DELLA CULTURA DELLA SICUREZZA NELLE SCUOLE - TRASFERIMENTI DA INAIL	80.000,00
1300	1307	1	24335	SPESE DERIVANTI DA ACCORDI DI COLLABORAZIONE REGIONALI	55.148,50
1300	1307	1	24419	FONDI PER LA RICERCA E LO SVILUPPO DI METODI ALTERNATIVI ALL'USO DEGLI ANIMALI PER FINI SPERIMENTALI	31.168,83
1300	1307	1	24472	FONDO ASILO, MIGRAZIONE E INTEGRAZIONE - FAMI 2014-2020 - PROGETTO SPRINT 2 - TRASFERIMENTI AD AZIENDE SANITARIE - QUOTA UE	16.483,50
1300	1307	1	24473	FONDO ASILO, MIGRAZIONE E INTEGRAZIONE - FAMI 2014-2020 - PROGETTO SPRINT 2 - TRASFERIMENTI AD AZIENDE SANITARIE - QUOTA STATO	11.016,50
1300	1307	1	24476	FONDO ASILO, MIGRAZIONE E INTEGRAZIONE - FAMI 2014-2020 - PROGETTO SPRINT 2 - PRESTAZIONI PROFESSIONALI - QUOTA UE	4.981,64
1300	1307	1	24477	FONDO ASILO, MIGRAZIONE E INTEGRAZIONE - FAMI 2014-2020 - PROGETTO SPRINT 2 - PRESTAZIONI PROFESSIONALI - QUOTA STATO	3.329,00
1300	1307	1	24490	PROGETTO ICARE INTEGRATION AND COMMUNITY CARE FOR ASYLUM AND REFUGEES IN EMERGENCY - TRASFERIMENTI CORRENTI A AMMINISTRAZIONI LOCALI	13.531,96
1300	1307	1	24602	TRASFERIMENTI ALLE AZIENDE SANITARIE DI RISORSE PROVENIENTI DA PRIVATI	342.691,26
1300	1307	1	26272	RISORSE ACCORDO DI COLLABORAZIONE REGIONE TOSCANA - INAIL PER LA REALIZZAZIONE DELLA RICERCA "RISCHIO DI ESPOSIZIONE DA AGENTI FISICI NEGLI AMBIENTI DI LAVORO: SVILUPPO E ADEGUAMENTO PORTALE AGENTI FISICI"	80.000,00
1300	1307	1	26917	SPESE PER PROGETTI ATTUATIVI DEL PIANO SANITARIO NAZIONALE RELATIVI ALLA SALUTE ED ALLA SICUREZZA SUI LUOGHI DI LAVORO	3.755,83
1300	1307	1	26918	SPESE PER PROCREAZIONE MEDICALMENTE ASSISTITA (PMA)	224.294,02

RESIDUI PASSIVI AL 31/12/2022 PER CAPITOLO

Anno di esercizio impegno 2021

MISSIONE	PROGRAMMA	TITOLO	CAPITOLO	DESCRIZIONE	IMPEGNI RESIDUI
1300	1307	2	24455	SVILUPPO DELLE PROCEDURE DEL SISTEMA INFORMATIVO SANITARIO REGIONALE - FONDO SANITARIO	1.318.769,46
1300	1308	1	23231	COVID 19 - POR FESR 2014/2020 - AZIONE 1.6.1 ACQUISTO DISPOSITIVI DI PROTEZIONE INDIVIDUALE DEL PERSONALE SANITARIO - QUOTA REGIONE - RECUPERO ORGANISMI INTERMEDI	276.238,06
1300	1308	1	23232	COVID 19 - POR FESR 2014/2020 - AZIONE 1.6.1 ACQUISTO DISPOSITIVI DI PROTEZIONE INDIVIDUALE DEL PERSONALE SANITARIO - QUOTA REGIONE FINANZIATA TRAMITE RECUPERO ANTICIPAZIONE 2014 STATO	134.193,02
1300	1308	1	23233	COVID 19 - POR FESR 2014/2020 - AZIONE 1.6.1 ACQUISTO DISPOSITIVI DI PROTEZIONE INDIVIDUALE DEL PERSONALE SANITARIO - QUOTA REGIONE FINANZIATA TRAMITE RECUPERO ANTICIPAZIONE 2014 UE	191.704,32
1300	1308	2	24167	FAS 2007/2013 LINEA 1.1.A.2 - PIR 1.1 LO SPAZIO REGIONALE DELLA RICERCA E DELL'INNOVAZIONE - SALUTE - SPESE D'INVESTIMENTO - DEL CIPE 166/2007	757.593,97
1400	1401	1	52811	SPESE PER IMPOSTE, TASSE E PROVENTI ASSIMILATI DELLA DIREZIONE ATTIVITA' PRODUTTIVE	468,00
1400	1401	1	52812	SPESE PER SERVIZI AMMINISTRATIVI DELLA DIREZIONE ATTIVITA' PRODUTTIVE	86,00
1400	1403	1	24017	SPESE RICERCA FINALIZZATA. CONTRIBUTI A UNIVERSITA' E AD ALTRI ENTI DI RICERCA.	8.340.004,84
1400	1403	1	24169	SPESE RICERCA IN MATERIA DI SALUTE. CONTRIBUTI AD ENTI DI RICERCA PRIVATI	333.507,60
1400	1403	1	24183	SPESE PER RICERCA SANITARIA. FONDI PROVENIENTI DA 5 X MILLE	10.141,83
1400	1403	1	24411	SPESE RICERCA FINALIZZATA. CONTRIBUTI A ENTI DELL'AMMINISTRAZIONE CENTRALE	1.266.634,50
1400	1403	1	24513	PROGRAMMA HORIZON 2020 - PROGETTO EJP RARE DISEASES - MISSIONI	5.359,26
1400	1403	1	24592	PROGRAMMA HORIZON 2020 - PROGETTO EJP RARE DISEASES - COFINANZIAMENTO UE PROGETTI JTC2020	59.305,20
1500	1501	1	61714	INTERVENTI A SOSTEGNO DELLE ATTIVITA' PROFESSIONALI - SPESE DI GESTIONE	2.348,86
1500	1501	1	62439	SPESE PER SERVIZI ICT E FONIA PER LE SEDI DEI CENTRI PER L'IMPIEGO	489,77
1500	1501	2	72061	PROGETTAZIONE, ACQUISIZIONE DI COMPONENTI TECNOLOGICHE ED APPLICATIVE PER LA REALIZZAZIONE DEL SISTEMA INFORMATIVO ARTI ANCHE CON RIFERIMENTO AI SISTEMI DI SICUREZZA ED ARCHIVI. ACQUISTO DI SISTEMI DI ELABORAZIONE E CALCOLO E RELATIVE PERIFERICHE -	300,48
1500	1501	2	72091	PROGETTAZIONE, ACQUISIZIONE DI COMPONENTI TECNOLOGICHE ED APPLICATIVE PER LA REALIZZAZIONE DEL SISTEMA INFORMATIVO ARTI ANCHE CON RIFERIMENTO AI SISTEMI DI SICUREZZA ED ARCHIVI. ACQUISTO DI SISTEMI DI ELABORAZIONE E CALCOLO E RELATIVE PERIFERICHE - SOFTWARE	359,44
1500	1502	1	61622	ATTIVITA' DI FORMAZIONE NELL'ESERCIZIO DELL'APPRENDISTATO - D.LGS 67/2011 TESTO UNICO APPRENDISTATO.	19.844,93
1500	1502	1	61708	L.R. 32/02 SS.MM.II. - TIROCINI EXTRACURRICULARI - TRASFERIMENTO AD ALTRE IMPRESE	45.800,00
1500	1502	1	61972	INTERVENTI FORMATIVI IN MATERIA DI DIRITTO - DOVERE - FINANZIAMENTO STATALE	26.882,44
1500	1502	1	62049	POR FSE 2014-2020 - ASSE A - SCHEDA 2.1.3.A - TIROCINI EXTRACURRICULARI - QUOTA UE - TRASFERIMENTI A ISTITUZIONI SOCIALI PRIVATE	6.000,00
1500	1502	1	62050	POR FSE 2014-2020 - ASSE A - SCHEDA 2.1.3.A - TIROCINI EXTRACURRICULARI - QUOTA STATO - TRASFERIMENTI A ISTITUZIONI SOCIALI PRIVATE	4.119,60
1500	1502	1	62052	POR FSE 2014-2020 - ASSE A - SCHEDA 2.1.3.A - TIROCINI EXTRACURRICULARI - QUOTA UE - TRASFERIMENTI A FAMIGLIE	4.500,00
1500	1502	1	62053	POR FSE 2014-2020 - ASSE A - SCHEDA 2.1.3.A - TIROCINI EXTRACURRICULARI - QUOTA STATO - TRASFERIMENTO A FAMIGLIE	3.089,70
1500	1502	1	62078	INTERVENTI FORMATIVI IN MATERIA DI DIRITTO - DOVERE - FINANZIAMENTO STATALE TRASFERIMENTI A IMPRESE	25.323,20
1500	1502	1	62082	L.R. 32/02 SS.MM.II. - TIROCINI EXTRACURRICULARI - TRASFERIMENTI A ISTITUZIONI SOCIALI PRIVATE	9.000,00
1500	1502	1	62085	LR 32/02 SS.MM.II. TIROCINI EXTRACURRICULARI - TRASFERIMENTI A A.ALL"	3.000,00
1500	1502	1	62087	POR FSE 2014-2020 - ASSE A - SCHEDA 2.1.3.A - TIROCINI PROFESSIONISTI - QUOTA STATO - ALTRI TRASFERIMENTI A FAMIGLIE	5.664,45
1500	1502	1	62088	POR FSE 2014-2020 - ASSE A - SCHEDA 2.1.3.A - TIROCINI PROFESSIONISTI - QUOTA UE - ALTRI TRASFERIMENTI A FAMIGLIE	8.250,00
1500	1502	1	62163	POR FSE 2014/2020 - A.2.1.4 - PERCORSI IIEFP - TRASFERIMENTI A IMPRESE - QUOTA UE	31.715,20

RESIDUI PASSIVI AL 31/12/2022 PER CAPITOLO

Anno di esercizio impegno 2021

MISSIONE	PROGRAMMA	TITOLO	CAPITOLO	DESCRIZIONE	IMPEGNI RESIDUI
1500	1502	1	62164	POR FSE 2014/2020 - A.2.1.4. - PERCORSI IEFP - TRASFERIMENTI A IMPRESE - QUOTA STATO	21.775,66
1500	1502	1	62165	POR FSE 2014/2020 - A.2.1.4. - PERCORSI IEFP - TRASFERIMENTI A IMPRESE - QUOTA REGIONE TRAMITE RECUPERO ANTICIPAZIONE RISORSE UE E STATO	1.178,31
1500	1502	1	62166	POR FSE 2014/2020 - A.2.1.4. - PERCORSI IEFP - TRASFERIMENTI A IMPRESE - QUOTA REGIONE	9.256,25
1500	1502	1	62167	POR FSE 2014/2020 - A.2.1.4. - PERCORSI IEFP - TRASFERIMENTI AA.CC - QUOTA UE	8.589,77
1500	1502	1	62168	POR FSE 2014/2020 - A.2.1.4. - PERCORSI IEFP - TRASFERIMENTI AA.CC - QUOTA STATO	5.898,19
1500	1502	1	62169	POR FSE 2014/2020 - A.2.1.4. - PERCORSI IEFP - TRASFERIMENTI AA.CC - QUOTA REGIONE TRAMITE RECUPERO ANTICIPAZIONE RISORSE UE E STATO	2.692,03
1500	1502	1	62175	POR FSE 2014-2020 - ASSE A - SCHEDA 2.1.3.A - TIROCINI EXTRACURRICULARI - TRASFERIMENTI A FAMIGLIE - QUOTA REGIONE	1.410,30
1500	1502	1	62177	POR FSE 2014-2020 - ASSE A - SCHEDA 2.1.3.A - TIROCINI EXTRACURRICULARI - TRASFERIMENTI A ISTITUZIONI SOCIALI PRIVATE - QUOTA REGIONE	1.880,40
1500	1502	1	62208	POR FSE 2014-2020 - ASSE A - SCHEDA 2.1.3.A - TIROCINI PROFESSIONISTI - QUOTA REGIONE - TRASFERIMENTI AD ALTRE IMPRESE	282,06
1500	1502	1	62209	POR FSE 2014-2020 - ASSE A - SCHEDA 2.1.3.A - TIROCINI PROFESSIONISTI - QUOTA REGIONE - ALTRI TRASFERIMENTI A FAMIGLIE	2.585,55
1500	1502	1	62375	INTERVENTI FORMATIVI IN MATERIA DI DIRITTO - DOVERE - FINANZIAMENTO STATALE - TRASFERIMENTI A ISTITUZIONI SOCIALI PRIVATE	37.927,68
1500	1502	1	62379	POR FSE 2014/2020 - A.2.1.4. - PERCORSI IEFP - TRASFERIMENTI A ISTITUZIONI SOCIALI PRIVATE - QUOTA UE	17.757,40
1500	1502	1	62380	POR FSE 2014/2020 - A.2.1.4. - PERCORSI IEFP - TRASFERIMENTI A ISTITUZIONI SOCIALI PRIVATE - QUOTA STATO	12.192,24
1500	1502	1	62381	POR FSE 2014/2020 - A.2.1.4. - PERCORSI IEFP - TRASFERIMENTI A ISTITUZIONI SOCIALI PRIVATE - QUOTA REGIONE TRAMITE RECUPERO ANTICIPAZIONE RISORSE UE E STATO	2.546,10
1500	1502	1	62382	POR FSE 2014/2020 - ASSE A OCCUPAZIONE - PERCORSI IEFP -TRASFERIMENTI A ISTITUZIONI SOCIALI PRIVATE - QUOTA REGIONE	3.019,06
1500	1502	1	62407	PROGRAMMA GARANZIA GIOVANI 2014-2020 MISURA 2B REINSERIMENTO DI GIOVANI IN PERCORSI FORMATIVI - TRASFERIMENTI A IMPRESE - QUOTA UE	105.951,85
1500	1502	1	62408	PROGRAMMA GARANZIA GIOVANI 2014-2020 MISURA 2B REINSERIMENTO DI GIOVANI IN PERCORSI FORMATIVI - TRASFERIMENTI A IMPRESE - QUOTA STATO	27.170,21
1500	1502	1	62571	FORMAZIONE CONTINUA PER IMPRENDITORI E PROFESSIONISTI - TRASFERIMENTI CORRENTI A FAMIGLIE	9.430,00
1500	1502	1	62615	L.R. 32/02 SS.MM.II. - INTERVENTI DI FORMAZIONE PREVISTI DAL PRS	3.000,00
1500	1502	1	62687	PROGRAMMA GARANZIA GIOVANI 2018-2020 SECONDA FASE - MIS 5 TIROCINI EXTRACURRICULARI - QUOTA UE - TRASFERIMENTI A ALTRE IMPRESE	4.297,86
1500	1502	1	62688	PROGRAMMA GARANZIA GIOVANI 2018-2020 SECONDA FASE - MIS 5 TIROCINI EXTRACURRICULARI - QUOTA STATO - TRASFERIMENTI A ALTRE IMPRESE	1.102,14
1500	1502	1	62715	PROGRAMMA GARANZIA GIOVANI 2014-2020 MISURA 2B REINSERIMENTO DI GIOVANI IN PERCORSI FORMATIVI - TRASFERIMENTI A ISTITUZIONI SOCIALI PRIVATE - QUOTA UE	39.148,25
1500	1502	1	62716	PROGRAMMA GARANZIA GIOVANI 2014-2020 MISURA 2B REINSERIMENTO DI GIOVANI IN PERCORSI FORMATIVI - TRASFERIMENTI A ISTITUZIONI SOCIALI PRIVATE - QUOTA STATO	10.039,15
1500	1502	1	62719	PROGRAMMA GARANZIA GIOVANI 2014-2020 MISURA 2B REINSERIMENTO DI GIOVANI IN PERCORSI FORMATIVI - TRASFERIMENTI AA.LL. - QUOTA UE	3.543,92
1500	1502	1	62720	PROGRAMMA GARANZIA GIOVANI 2014-2020 MISURA 2B REINSERIMENTO DI GIOVANI IN PERCORSI FORMATIVI - TRASFERIMENTI AA.LL. - QUOTA STATO	908,80
1500	1504	1	61853	POR FSE 2014/2020 - ASSE A OCCUPAZIONE - QUOTA UE - SETTORE PROGRAMMAZIONE FORMAZIONE STRATEGICA - ATTIVITA' PERCORSI ITS	77.549,57
1500	1504	1	61854	POR FSE 2014/2020 - ASSE A OCCUPAZIONE - QUOTA STATO - SETTORE PROGRAMMAZIONE FORMAZIONE STRATEGICA - ATTIVITA' PERCORSI ITS	53.245,50
1500	1504	1	61855	POR FSE 2014/2020 - ASSE A OCCUPAZIONE - QUOTA REGIONE - SETTORE PROGRAMMAZIONE FORMAZIONE STRATEGICA - ATTIVITA' PERCORSI ITS	8.579,88
1500	1504	1	61923	POR FSE 2014-2020 - ASSE E - ASSISTENZA TECNICA - ACQUISTO BENI E PRESTAZIONI DI SERVIZI - QUOTA UE - SETTORE LAVORO	426,91
1500	1504	1	61925	POR FSE 2014-2020 - ASSE E - ASSISTENZA TECNICA - ACQUISTO BENI E PRESTAZIONI DI SERVIZI - QUOTA STATO - SETTORE LAVORO	426,97

RESIDUI PASSIVI AL 31/12/2022 PER CAPITOLO

Anno di esercizio impegno 2021

MISSIONE	PROGRAMMA	TITOLO	CAPITOLO	DESCRIZIONE	IMPEGNI RESIDUI
1500	1504	1	61933	POR FSE 2014-2020 - ASSE A - SCHEDA 2.1.3.A - TIROCINI EXTRACURRICULARI - QUOTA UE	81.482,10
1500	1504	1	61934	POR FSE 2014-2020 - ASSE A - SCHEDA 2.1.3.A - TIROCINI EXTRACURRICULARI - QUOTA STATO	55.304,41
1500	1504	1	61935	POR FSE 2014-2020 - ASSE A - SCHEDA 2.1.3.A - TIROCINI EXTRACURRICULARI - QUOTA REGIONE TRAMITE RECUPERO ANTICIPAZIONE RISORSE UE E STATO	4.795,02
1500	1504	1	61939	POR FSE 2014-2020 - ASSE A - SCHEDA 2.1.3.A - TIROCINI PROFESSIONISTI - QUOTA UE - TRASFERIMENTI AD ALTRE IMPRESE	6.900,00
1500	1504	1	61940	POR FSE 2014-2020 - ASSE A - SCHEDA 2.1.3.A - TIROCINI PROFESSIONISTI - QUOTA STATO - TRASFERIMENTI AD ALTRE IMPRESE	4.737,54
1500	1504	1	61941	POR FSE 2014-2020 - ASSE A - SCHEDA 2.1.3.A - TIROCINI PROFESSIONISTI - QUOTA REGIONE TRAMITE RECUPERO ANTICIPAZIONE RISORSE UE E STATO - TRASFERIMENTI AD ALTRE IMPRESE	1.880,40
1500	1504	1	62036	POR FSE 2014/2020 - ASSE C ISTRUZIONE E FORMAZIONE - SETTORE PROGRAMMAZIONE FORMAZIONE STRATEGICA - ATTIVITA' QUALIFICHE - C311A - TRASFERIMENTI IMPRESE - QUOTA UE	5.786,48
1500	1504	1	62037	POR FSE 2014/2020 - ASSE C ISTRUZIONE E FORMAZIONE - SETTORE PROGRAMMAZIONE FORMAZIONE STRATEGICA - ATTIVITA' QUALIFICHE - C311A - TRASFERIMENTI IMPRESE - QUOTA STATO	3.973,02
1500	1504	1	62038	POR FSE 2014/2020 - ASSE C ISTRUZIONE E FORMAZIONE - SETTORE PROGRAMMAZIONE FORMAZIONE STRATEGICA - ATTIVITA' QUALIFICHE - C311A - TRASFERIMENTI IMPRESE - QUOTA RT TRAMITE RECUPERO ANTICIPAZIONE	1.754,11
1500	1504	1	62039	POR FSE 2014/2020 - ASSE C ISTRUZIONE E FORMAZIONE - SETTORE PROGRAMMAZIONE FORMAZIONE STRATEGICA - ATTIVITA' IFTS - C321A - TRASFERIMENTI IMPRESE - QUOTA UE	5.401,32
1500	1504	1	62040	POR FSE 2014/2020 - ASSE C ISTRUZIONE E FORMAZIONE - SETTORE PROGRAMMAZIONE FORMAZIONE STRATEGICA - ATTIVITA' IFTS - C321A - TRASFERIMENTI IMPRESE - QUOTA STATO	3.708,54
1500	1504	1	62041	POR FSE 2014/2020 - ASSE C ISTRUZIONE E FORMAZIONE - SETTORE PROGRAMMAZIONE FORMAZIONE STRATEGICA - ATTIVITA' IFTS - C321A - TRASFERIMENTI IMPRESE - QUOTA RT TRAMITE RECUPERO ANTICIPAZIONE	1.692,34
1500	1504	1	62042	POR FSE 2014-2020 - ASSE A - SCHEDA 2.1.3.A - TIROCINI EXTRACURRICULARI - QUOTA REGIONE	20.730,85
1500	1504	1	62043	POR FSE 2014-20 - ASSE A.4.1.1.A - AZIONI DI OUTPLACEMENT - TRASFERIMENTI A IMPRESE - QUOTA UE	8.665,85
1500	1504	1	62044	POR FSE 2014-20 - ASSE A.4.1.1.A - AZIONI DI OUTPLACEMENT - TRASFERIMENTI A IMPRESE - QUOTA STATO	5.949,97
1500	1504	1	62046	POR FSE 2014-20 - ASSE A.4.1.1.B - FORMAZIONE CONTINUA PER IMPRENDITORI E PROFESSIONISTI - TRASFERIMENTI A FAM - QUOTA UE	20.398,94
1500	1504	1	62047	POR FSE 2014-20 - ASSE A.4.1.1.B - FORMAZIONE CONTINUA PER IMPRENDITORI E PROFESSIONISTI - TRASFERIMENTI A FAM - QUOTA STATO	14.211,91
1500	1504	1	62064	POR FSE 2014-20 - ASSE C.3.1.1.B - FORMAZIONE PER L'INSERIMENTO LAVORATIVO - TRASFERIMENTI A IMP - QUOTA UE	17.246,25
1500	1504	1	62065	POR FSE 2014-20 - ASSE C.3.1.1.B - FORMAZIONE PER L'INSERIMENTO LAVORATIVO - TRASFERIMENTI A IMP - QUOTA STATO	11.841,27
1500	1504	1	62073	POR FSE 2014/2020 - ASSE C ISTRUZIONE E FORMAZIONE - SETTORE PROGRAMMAZIONE FORMAZIONE STRATEGICA - ATTIVITA' QUALIFICHE - C311A - TRASFERIMENTI IMPRESE - QUOTA RT	59,37
1500	1504	1	62107	POR FSE 2014/2020 - ASSE A OCCUPAZIONE - QUOTA UE - SETTORE PROGRAMMAZIONE FORMAZIONE STRATEGICA - ATTIVITA' ALTERNANZA SCUOLA-LAVORO A215A - TRASFERIMENTI A ENTI AMMINISTRAZIONE CENTRALE	10.611,09
1500	1504	1	62108	POR FSE 2014/2020 - ASSE A OCCUPAZIONE - QUOTA STATO - SETTORE PROGRAMMAZIONE FORMAZIONE STRATEGICA - ATTIVITA' ALTERNANZA SCUOLA-LAVORO A215A - TRASFERIMENTI A ENTI AMMINISTRAZIONE CENTRALE	22.219,12
1500	1504	1	62109	POR FSE 2014/2020 - ASSE A OCCUPAZIONE - QUOTA RT - SETTORE PROGRAMMAZIONE FORMAZIONE STRATEGICA - ATTIVITA' ALTERNANZA SCUOLA-LAVORO A215A - TRASFERIMENTI A ENTI AMMINISTRAZIONE CENTRALE	3.325,52
1500	1504	1	62125	POR FSE 2014-20 - ASSE C.3.1.1.B - FORMAZIONE PER L'INSERIMENTO LAVORATIVO - TRASFERIMENTI A IMP - QUOTA REGIONE	5.404,97
1500	1504	1	62205	POR FSE 2014-20 -A.4.1.1.A - AZIONI DI OUTPLACEMENT - TRASFERIMENTI A IMP - QUOTA REGIONE	2.715,88
1500	1504	1	62206	POR FSE 2014-20 - ASSE A.4.1.1.B - FORMAZIONE CONTINUA PER IMPRENDITORI E PROFESSIONISTI - TRASFERIMENTI A FAM - QUOTA RT	6.393,01
1500	1504	1	62266	POR FSE 2014-2020 - ASSE A - SCHEDA A.2.1.5B - STAGE TRASNAZIONALI - TRASFERIMENTI A AACC - QUOTA UE	759,96
1500	1504	1	62267	POR FSE 2014-2020 - ASSE A - SCHEDA A.2.1.5B - STAGE TRASNAZIONALI - TRASFERIMENTI A AACC - QUOTA STATO	521,79
1500	1504	1	62268	POR FSE 2014-2020 - ASSE A - SCHEDA A.2.1.5B - STAGE TRASNAZIONALI - TRASFERIMENTI A AACC - QUOTA REGIONE	238,18
1500	1504	1	62269	POR FSE 2014-2020 - ASSE A - SCHEDA A.2.1.3D - MISURE DI INTEGRAZIONE - TRASFERIMENTI A AACC - QUOTA UE	79,85

RESIDUI PASSIVI AL 31/12/2022 PER CAPITOLO**Anno di esercizio impegno 2021**

MISSIONE	PROGRAMMA	TITOLO	CAPITOLO	DESCRIZIONE	IMPEGNI RESIDUI
1500	1504	1	62270	POR FSE 2014-2020 - ASSE A - SCHEDA A.2.1.3D - MISURE DI INTEGRAZIONE - TRASFERIMENTI A AACCC - QUOTA STATO	54,81
1500	1504	1	62272	POR FSE 2014-2020 - ASSE A - SCHEDA A.2.1.3D - MISURE DI INTEGRAZIONE - TRASFERIMENTI A AACCC - QUOTA REGIONE	25,02
1500	1504	1	62426	POR FSE 2014/2020 - ASSE A OCCUPAZIONE - QUOTA RT TRAMITE RECUPERO ANTICIPAZIONE - SETTORE PROGRAMMAZIONE FORMAZIONE STRATEGICA - ATTIVITA' PERCORSI ITS	18.562,50
1500	1504	1	62751	DELIBERA CIPE 40/2020 - FSC * FORMAZIONE DEI LIBERI PROFESSIONISTI E IMPRENDITORI - TRASFERIMENTI A FAM. N.A.C.	18.400,00
1600	1601	1	52582	ATTIVITA' GENERALI DELLA DIREZIONE AGRICOLTURA - SPESE DI PARTE CORRENTE -	5.085,99
1600	1601	1	52729	SPESE RELATIVE AI SERVIZI FINANZIARI PER LA GESTIONE DEI C/C POSTALI DEDICATI (SANZIONI) DI COMPETENZA DELLA DIREZIONE AGRICOLTURA E SVILUPPO RURALE.	225,05
1600	1601	1	71245	ATTIVITA' DI GESTIONE SERVIZIO FITOSANITARIO REGIONALE - SPESE TELEFONIA	12.000,00
1600	1603	1	52525	PROGRAMMA DI SVILUPPO RURALE (FEASR) 2014-2020. ASSISTENZA TECNICA - QUOTA STATO (39,82)- TRASFERIMENTI CORRENTI AD AMMINISTRAZIONI PUBBLICHE	539,43
1600	1603	1	52528	PROGRAMMA DI SVILUPPO RURALE (FEASR) 2014-2020. ASSISTENZA TECNICA - QUOTA UE (43,12)- TRASFERIMENTI CORRENTI AD AMMINISTRAZIONI PUBBLICHE	584,14
1600	1603	1	52530	PROGRAMMA DI SVILUPPO RURALE (FEASR) 2014-2020. ASSISTENZA TECNICA - QUOTA DI COFINANZIAMENTO REGIONALE (17,06) - TRASFERIMENTI CORRENTI AD AMMINISTRAZIONI PUBBLICHE	231,11
1600	1603	1	52531	PROGRAMMA DI SVILUPPO RURALE FEASR 2014/2020 - SPESE PER SUPPORTO ALL' AUTORITA DI GESTIONE - QUOTA (UE) 43,12%	186,67
1600	1603	1	52532	PROGRAMMA DI SVILUPPO RURALE FEASR 2014/2020 - SPESE PER SUPPORTO ALL' AUTORITA DI GESTIONE - QUOTA (STATO) 39,82%	172,39
1600	1603	1	52533	PROGRAMMA DI SVILUPPO RURALE FEASR 2014/2020 - SPESE PER SUPPORTO ALL' AUTORITA DI GESTIONE - QUOTA REGIONALE 17,06%	73,86
1600	1603	1	52843	PROGRAMMA DI SVILUPPO RURALE FEASR 2014/2020 - SPESE PER SERVIZI INFORMATICI - QUOTA (UE) 43,12%	224,96
1600	1603	1	52844	PROGRAMMA DI SVILUPPO RURALE FEASR 2014/2020 - SPESE PER SERVIZI INFORMATICI - QUOTA STATO 39,82%	207,74
1600	1603	1	52845	PROGRAMMA DI SVILUPPO RURALE FEASR 2014/2020 - SPESE PER SERVIZI INFORMATICI - QUOTA REGIONALE 17,06%.	89,00
1600	1603	1	55076	FEAMP 2014/2020 - QUOTA DI COFINANZIAMENTO REGIONALE PER LE SPESE DI NATURA CORRENTE - ATTIVITA' PREPARATORIE E COOPERAZIONE CLLD	11.683,53
1600	1603	1	55086	FEAMP 2014/2020 - QUOTA DI COFINANZIAMENTO STATALE PER SPESE DI NATURA CORRENTE ATTIVITA PREPARATORIE E COOPERAZIONE CLLD	27.261,56
1600	1603	1	55087	FEAMP 2014/2020 - QUOTA DI FINANZIAMENTO UE PER SPESE DI NATURA CORRENTE ATTIVITA' PREPARATORIE E COOPERAZIONE CLLD	38.945,08
1900	1902	1	12268	PC ITALIA-FRANCIA MARITTIMO 2014-2020 - ASSISTENZA TECNICA - SERVIZI - QUOTA FESR	13.403,31
1900	1902	1	12269	PC ITALIA-FRANCIA MARITTIMO 2014-2020 - ASSISTENZA TECNICA - SERVIZI - QUOTA STATO	2.365,17
1900	1902	2	12278	PO ITALIA-FRANCIA MARITTIMO 2014-2020 - ASSISTENZA TECNICA - ACQUISTO SOFTWARE - QUOTA STATO	54,90
9900	9901	7	81003	VERSAMENTO RITENUTE PERSONALE REGIONALE CONTO TERZI (SEQUESTRI, QUOTE PENSIONI, CESSIONI, RISCATTI ETC.) L.R. 21.8.89 N.51	123,60
9900	9901	7	81009	PARTITE DI GIRO DIVERSE NON ALLOCABILI SU SPECIFICI CAPITOLI DELLE PARTITE DI GIRO	8.673,47
9900	9901	7	81017	RIMBORSO DEPOSITI CAUZIONALI A TERZI PER CONCESSIONI E LOCAZIONI	2.924,00
9900	9901	7	81021	RIMBORSO DEPOSITI CAUZIONALI RICEVUTI	9.781,54
9900	9901	7	81036	ALTRE USCITE PER CONTO TERZI	624.244,39
9900	9901	7	81037	SPESE NON ANDATE A BUON FINE	5.592,56
9900	9901	7	81040	SPESE NON ANDATE A BUON FINE - GSA	4.320,00
9900	9901	7	81055	DEPOSITI CAUZIONALI DEMANIO IDRICO	846.933,03

RESIDUI PASSIVI AL 31/12/2022 PER CAPITOLO**Anno di esercizio impegno 2021**

MISSIONE	PROGRAMMA	TITOLO	CAPITOLO	DESCRIZIONE	IMPEGNI RESIDUI
9900	9901	7	81056	GARANZIE PROVVISORIE - CONTO ORDINARIO	359,40
9900	9901	7	81058	GARANZIE DEFINITIVE - CONTO ORDINARIO	28.544,68
9900	9902	7	81013	RECUPERO DA PARTE DELLO STATO DI SOMME PER IL FINANZIAMENTO DELLA SPESA SANITARIA (ART.11 COMMA 17 D.LGS 30.12.92 N.502)	135.163.162,76
TOTALE ANNO ESERCIZIO IMPEGNO 2021					418.293.738,36

RESIDUI PASSIVI AL 31/12/2022 PER CAPITOLO**Anno di esercizio impegno 2020**

MISSIONE	PROGRAMMA	TITOLO	CAPITOLO	DESCRIZIONE	IMPEGNI RESIDUI
100	101	1	13030	SPESE PER ATTIVITA' DI COMUNICAZIONE ISTITUZIONALE E PUBBLICITARIA	1.000,00
100	102	1	24436	PARTECIPAZIONE A MANIFESTAZIONI E CONVEGNI	3.000,00
100	103	1	71025	SPESE POSTALI	59.296,43
100	103	1	71027	MANUTENZIONE E RIPARAZIONE BENI PER USO UFFICIO, ACQUISTO ALTRI BENI MATERIALI	1.525,00
100	103	1	71029	SPESE DI ILLUMINAZIONE, RISCALDAMENTO, ACQUA E UTENZE VARIE	639.184,52
100	103	1	71031	UFFICI REGIONALI: SPESE PER IL SERVIZIO DI VIGILANZA, PORTIERATO-RECEPTION E SPESE CONNESSE	35.703,20
100	103	1	71032	UFFICI REGIONALI: MANUTENZIONE ORDINARIA, INSTALLAZIONE E GESTIONE IMPIANTI	55.870,74
100	103	1	71041	IMPOSTE E TASSE UTILIZZO IMMOBILI SEDI DI UFFICI REGIONALI (ART. 49 D.LGS. 22/97)	93.797,44
100	103	1	71045	PREMI ED ONERI ASSICURATIVI E RESPONSABILITA' CIVILE VERSO TERZI (L.R. 6.4.95 N.38 E DLGS 626/94)	21.697,97
100	103	1	71256	SPESE PER PEDAGGI, PERMESSI ZTL E PARCHEGGIO VEICOLI REGIONALI	470,10
100	103	1	71264	TASSE E CANONI OCCUPAZIONE SPAZI E AREE PUBBLICHE	132,80
100	103	1	71853	PAGAMENTI IN ESECUZIONE DI SENTENZE	14.153,67
100	103	1	72005	NOLEGGIO VEICOLI PER LA GIUNTA REGIONALE	12.962,82
100	104	1	73003	SPESE PER SERVIZI INERENTI L'ACCERTAMENTO, LA RISCOSSIONE DEI TRIBUTI E DEI CANONI SULLE CONCESSIONI DEL DEMANIO E DEL PATRIMONIO INDISPONIBILE	180,00
100	104	1	73009	ONERI DI ACCESSO PIATTAFORME INFORMATICHE	122,00
100	104	1	73038	FONDO PER IL RIVERSAMENTO ALLO STATO DELLE TASSE AUTOMOBILISTICHE DI SUA COMPETENZA AI SENSI DELL'ART. 1 COMMA 64 DEL D.L. 30 OTTOBRE 2006 N. 262 (CONVERTITO IN LEGGE CON L. N. 286/2006)	16.300.000,00
100	104	1	73060	SPESE INERENTI LA GESTIONE DEI RUOLI COATTIVI RELATIVI AI TRIBUTI REGIONALI - AGGI SU RUOLI	4.293,04
100	104	1	73061	SPESE INERENTI LA RISCOSSIONE COATTIVA DELLE SANZIONI AMMINISTRATIVE - AGGI SU RUOLI	758,06
100	105	1	73077	CONTRIBUTI DI BONIFICA E ASSIMILATI A CARICO DELLA R.T.	31.273,76
100	105	2	71907	PAGAMENTI INDENNIZZI EX ART. 42 BIS DPR 327/2001 - E ACCORDI OCCUPAZIONI SENZA TITOLO	111.029,25
100	108	1	14009	RETE TELEMATICA REGIONALE TOSCANA - GESTIONE DELLE INFRASTRUTTURE E SERVIZI	2.189,42
100	108	1	14127	PROGRAMMA SOCIETA' DELL'INFORMAZIONE SERVIZI INFORMATICI PER LA GESTIONE CORRENTE DELLE INFRASTRUTTURE E SERVIZI PER PROGETTI SUL TERRITORIO	736,43
100	108	1	14301	ICAR - INTEROPERABILITA' E COOPERAZIONE APPLICATIVA IN RETE FRA LE REGIONI - ACQUISTO BENI E SERVIZI	227,97
100	108	1	41196	PON GOVERNANCE E CAPACITA' ISTITUZIONALE 2014-2020 PROGETTO UFFICIO DI PROSSIMITA' SPESE PER LA CAMPAGNA DI COMUNICAZIONE E MATERIALE GRAFICO	189,10
100	108	1	71046	GESTIONE IMPIANTI TELEFONICI TELEGRAFICI E DI TRASMISSIONE DATI DEL CENTRO DIREZIONALE E DEGLI UFFICI PERIFERICI (LR 38/2007)	4.906,97
100	108	1	71066	GESTIONE CORRENTE DEI SISTEMI DI ELABORAZIONE CENTRALE DELLA REGIONE TOSCANA E DEI SISTEMI DI ELABORAZIONE E CALCOLO E RELATIVE PERIFERICHE. ASSISTENZA E MANUTEN. HW E SW.	21.440,26
100	108	1	71102	SPESE CORRENTI INERENTI L'UTILIZZO DEI BENI DI TERZI - NOLEGGIO ATTREZZATURE INFORMATICHE E LICENZE D'USO SOFTWARE	375,31
100	108	1	71222	GESTIONE CORRENTE DEI SISTEMI DI ELABORAZIONE CENTRALE DELLA REGIONE TOSCANA E DEI SISTEMI DI ELABORAZIONE E CALCOLO E RELATIVE PERIFERICHE. ASSISTENZA E MANUTEN. HW E SW. FORNITURA DI SERVIZI	488,52
100	108	2	14143	PROGRAMMA SOCIETA' DELL'INFORMAZIONE. SPESE DI INVESTIMENTO IN SVILUPPO E ACQUISTO INFRASTRUTTURE INFORMATICHE.	2.193,56
100	108	2	41197	PON GOVERNANCE E CAPACITA' ISTITUZIONALE 2014-2020 PROGETTO UFFICIO DI PROSSIMITA' SPESE PER SOFTWARE	475,56

RESIDUI PASSIVI AL 31/12/2022 PER CAPITOLO

Anno di esercizio impegno 2020

MISSIONE	PROGRAMMA	TITOLO	CAPITOLO	DESCRIZIONE	IMPEGNI RESIDUI
100	108	2	71070	ACQUISIZIONE E SVILUPPO SISTEMI INFORMATIVI E TELEMATICI	132,12
100	108	2	71071	PROGETTAZIONE, ACQUISIZIONE DI COMPONENTI TECNOLOGICHE ED APPLICATIVE PER LA REALIZZAZIONE DEL SISTEMA INFORMATIVO REGIONALE ANCHE CON RIFERIMENTO AI SISTEMI DI SICUREZZA ED ARCHIVI. ACQUISTO DI SISTEMI DI ELABORAZIONE E CALCOLO E RELATIVE PERIFERICHE -	5.418,32
100	108	2	71253	PROGETTAZIONE, ACQUISIZIONE DI COMPONENTI TECNOLOGICHE ED APPLICATIVE PER LA REALIZZAZIONE DEL SISTEMA INFORMATIVO REGIONALE ANCHE CON RIFERIMENTO AI SISTEMI DI SICUREZZA ED ARCHIVI. ACQUISTO DI SISTEMI DI ELABORAZIONE E CALCOLO E RELATIVE PERIFERICHE -	429,44
100	110	1	13222	RIMBORSO COMPETENZE PERSONALE COMANDATO PRESSO GLI UFFICI DEL CONSIGLIO REGIONALE	646,61
100	110	1	13223	VERSAMENTO IRAP PERSONALE COMANDATO PRESSO GLI UFFICI DEL CONSIGLIO REGIONALE.	165,77
100	110	1	24028	RIMBORSO AGLI ENTI DI PROVENIENZA COMPETENZE RELATIVE AL PERSONALE COMANDATO PRESSO LA DIREZIONE DIRITTO DI CITTADINANZA E COESIONE SOCIALE	244.875,67
100	110	1	24098	IRAP PER PERSONALE COMANDATO PRESSO LA DIREZIONE DIRITTO DI CITTADINANZA E COESIONE SOCIALE	50.175,09
100	110	1	24397	FORMAZIONE SPECIFICA IN MEDICINA GENERALE - RETRIBUZIONI PERSONALE DIPENDENTE PER ORGANIZZAZIONE CONCORSO	50.000,00
100	110	1	71002	SPESE PER IL RIMBORSO DEL PERSONALE COMANDATO	13.217,00
100	110	1	71017	INCENTIVI FUNZIONI TECNICHE (ART. 92 D.LGS N. 163/2016) - M/P 0110	160,12
100	110	1	71121	IRAP PER PERSONALE COMANDATO	12.130,29
100	110	1	71182	RIMBORSO COMPETENZE PERSONALE COMANDATO PRESSO LE STRUTTURE DI SUPPORTO AGLI ORGANI POLITICI DELLA GIUNTA REGIONALE	13.944,64
100	110	1	71193	ACQUISTO DI PRESTAZIONI DI SERVIZI IN MATERIA DI PREVENZIONE E PROTEZIONE AI SENSI DEL D.LGS. 81/2008	11.164,84
100	110	1	71855	INCARICHI A SOCIETA' DI STUDI, RICERCA E CONSULENZA IN MATERIA DI PREVENZIONE E PROTEZIONE SUI LUOGHI DI LAVORO EX D. LGS. 81/2008	215,70
100	111	1	13237	ATTIVITA' FINALIZZATE ALLA TUTELA GIUDIZIARIA DEI DIRITTI DELLA REGIONE TOSCANA ED ENTI DIPENDENTI	22.542,12
100	111	1	14329	SPESE RELATIVE AI SERVIZI FINANZIARI PER LA GESTIONE DEI C/C BANCARI PRESSO GLI ORGANISMI INTERMEDI	174,72
100	111	1	71095	IRAP DOVUTA DALLA REGIONE PER TUTTI I RAPPORTI INTRATTENUTI DIVERSI DA QUELLI DI LAVORO DIPENDENTE	5,10
100	112	1	14384	DELIBERA CIPE FSC - SERVIZI DIGITALI - EVOLUZIONE TECNOLOGICA DEL PORTALE DEL SISTEMA DI AUTENTICAZIONE AUTORIZZAZIONE PER L'ACCESSO AI SERVIZI ONLINE (ARPA) - SERVIZI INFORMATICI (GESTIONE, ASSISTENZA E MANUTENZIONE HW E SW)	192,15
100	112	2	14383	DELIBERA CIPE FSC - SERVIZI DIGITALI - EVOLUZIONE TECNOLOGICA DEL PORTALE DEL SISTEMA DI AUTENTICAZIONE AUTORIZZAZIONE PER L'ACCESSO AI SERVIZI ONLINE (ARPA) - ACQUISTO, SVILUPPO E MANUTENZIONE EVOLUTIVA SOFTWARE	277,40
400	402	2	62232	EVENTO ALLUVIONALE LUNIGIANA 2011 - PROGETTAZIONE E REALIZZAZIONE SCUOLE LOTTO 1	5.143,95
800	801	1	34201	STUDI DI FATTIBILITA' PER PROGETTI DI PAESAGGIO	20.000,00
800	801	1	71210	COMMISSIONE REGIONALE PER IL PAESAGGIO	60,00
900	901	1	42353	ATTIVITA' DI PREVENZIONE DEL RISCHIO SISMICO ATTRAVERSO MONITORAGGIO DELLA SISMICITA', INDAGINI E VERIFICHE SU TERRENI ED EDIFICI.	,20
900	901	1	42520	GESTIONE E MANUTENZIONE DEL SISTEMA INFORMATICO "PORTOS" - SPESA CORRENTE	426,94
900	901	1	42562	SPESE PER ATTIVITA' DI PRONTO INTERVENTO, GESTIONE E MANUTENZIONE DELLE OPERE IDRAULICHE - GENIO CIVILE VALDARNO INFERIORE	1.726,06
900	901	2	42519	IMPLEMENTAZIONE SISTEMA INFORMATICO "PORTOS" - SPESA INVESTIMENTO	1.057,04
900	901	2	42570	FINANZIAMENTO INTERVENTI DOCUMENTO OPERATIVO DIFESA DEL SUOLO IN AVVALIMENTO DEI CONSORZI DI BONIFICA - GENIO CIVILE VALDARNO CENTRALE	15.654,97
900	901	2	42584	DOCUMENTO OPERATIVO PER IL RECUPERO E RIEQUILIBRIO DELLA FASCIA COSTIERA - CONTRIBUTI AI COMUNI	162.492,97
900	903	1	41134	FONDO PER FAVORIRE LA MINORE PRODUZIONE DI RIFIUTI, LE ATTIVITA' DI RECUPERO MATERIE PRIME ED ENERGIA - TRASFERIMENTO AD ARPAT PER ATTIVITA' ISTITUZIONALI NON OBBLIGATORIE	76.000,00
900	905	1	41138	PROGRAMMA DI SVILUPPO RURALE P.S.R. 2014-2020. SOTTOMISURA 7.1 REDAZIONE PIANI DI GESTIONE DEI SITI NATURA 2000 DI COMPETENZA REGIONALE. QUOTA FEASR.	69,71

RESIDUI PASSIVI AL 31/12/2022 PER CAPITOLO**Anno di esercizio impegno 2020**

MISSIONE	PROGRAMMA	TITOLO	CAPITOLO	DESCRIZIONE	IMPEGNI RESIDUI
900	905	1	41139	PROGRAMMA DI SVILUPPO RURALE P.S.R. 2014-2020. SOTTOMISURA 7.1 REDAZIONE PIANI DI GESTIONE DEI SITI NATURA 2000 DI COMPETENZA REGIONALE. QUOTA STATO.	64,36
900	906	2	42297	ACCORDO DI PROGRAMMA PER LA TUTELA DELLE RISORSE IDRICHE DEL BASSO E MEDIO VALDARNO E DEL PADULE DI FUCECCHIO ATTRAVERSO LA RIORGANIZZAZIONE DELLA DEPURAZIONE INDUSTRIALE DEL COMPENSORIO DEL CUOIO E DI QUELLA CIVILE DEL 28 GENNAIO 2006 E 8 APRILE 2008.	305.921,96
900	908	2	31340	INTERVENTI DI RISANAMENTO ACUSTICO SGC FIPILI	960,00
900	909	1	41140	PROGRAMMA DI SVILUPPO RURALE P.S.R. 2014-2020. SOTTOMISURA 7.1 REDAZIONE PIANI DI GESTIONE DEI SITI NATURA 2000 DI COMPETENZA REGIONALE. QUOTA COFINANZIAMENTO REGIONE.	27,59
1000	1001	1	32032	FONDO REGIONALE TRASPORTI SPESE DI ESERCIZIO PER SERVIZI FERROVIARI.	648.725,00
1000	1001	1	32075	FINANZIAMENTO DEL TRASPORTO PUBBLICO FERROVIARIO (EX ART. 8 D.LGS 422/1997) - SPESE CORRENTI - ACQUISTO BENI E PRESTAZIONI DI SERVIZI	834.520,00
1000	1002	1	32073	RISORSE REGIONALI PER GARANTIRE I SERVIZI MINIMI DI TPL IN TOSCANA	2.064,71
1000	1002	1	32085	RISORSE PROVENIENTI DAI TRASFERIMENTI DEGLI ENTI LOCALI PER I SERVIZI AGGIUNTIVI DESTINATI ALL'EROGAZIONE DEL CORRISPETTIVO AL SOGGETTO AGGIUDICATARIO DELLA GARA PER IL LOTTO UNICO REGIONALE	2.053.367,72
1000	1002	1	32091	RISORSE STATALI PER IL CONTRATTO DI SERVIZIO DEL TRASPORTO SU GOMMA DEL LOTTO UNICO REGIONALE	727.747,67
1000	1002	1	32092	RISORSE REGIONALI PER IL CONTRATTO DI SERVIZIO DEL TRASPORTO SU GOMMA DEL LOTTO UNICO REGIONALE	402.882,36
1000	1002	1	32164	FONDO SPECIALE REGIONALE 'FONDO COVID-19 TPL' A SUPPORTO DEL COMPARTO DEL TPL SU GOMMA - FONDI REGIONALI - TRASFERIMENTI CORRENTI AD AMMINISTRAZIONI LOCALI	327.903,00
1000	1002	1	32165	FONDO PER IL FINANZIAMENTO DELLE POLITICHE REGIONALI DI INTEGRAZIONE TARIFFARIA E VETTORIALE	4.653,00
1000	1005	1	31383	PROGRAMMAZIONE VIABILITA' - SPESE ICT	317,89
1000	1005	2	31307	FONDI FSC 2014-2020. MESSA IN SICUREZZA ED ADEGUAMENTO SRT 325. ESPROPRI.	151,21
1000	1005	2	32133	INTERVENTI IN MATERIA DI MOBILITA' CICLABILE DI INTERESSE REGIONALE	47.091,42
1000	1005	2	42788	FONDI FSC 2014-2020.SRT 436 - REALIZZAZIONE TERZO LOTTO VARIANTE TRA LOCALITA' PAZZERA E LA SP 26 CAMPORCIONI. ESPROPRIAZIONI.	29,40
1000	1006	2	31066	FAS 2007/2013 LINEA 1.7.1 - INTERVENTI NEL SETTORE DELLA VIABILITA' REGIONALE COMPRESSE LE AZIONI PER LA MITIGAZIONE DELL'INQUINAMENTO ACUSTICO DEL. CIPE 166/2007	180.520,85
1100	1101	1	11125	SERVIZI PER LA LOTTA AGLI INCENDI BOSCHIVI E PER IL SUPPORTO ALLA S.O.U.P	488,00
1100	1101	1	11363	UTENZE E CANONI PER IL SISTEMA REGIONALE DI PROTEZIONE CIVILE	271,61
1200	1207	1	22095	FRAS - CONTRIBUTI RELATIVI A PROGETTI DI NATURA SOCIALE. SPESE CORRENTI. TRASFERIMENTI AD ALTRI SOGGETTI.	407,00
1200	1207	2	22104	FRAS - INVESTIMENTI IN AMBITO SOCIALE	22.000,00
1200	1210	1	61859	POR FSE 2014/2020 - ASSE B INCLUSIONE SOCIALE E LOTTA ALLA POVERTA' - QUOTA UE - TRASFERIMENTI AD ALTRI SOGGETTI - AREA SOCIALE	1,00
1200	1210	1	61860	POR FSE 2014/2020 - ASSE B INCLUSIONE SOCIALE E LOTTA ALLA POVERTA' - QUOTA STATO - TRASFERIMENTI AD ALTRI SOGGETTI - AREA SOCIALE	1,00
1200	1210	1	61861	POR FSE 2014/2020 - ASSE B INCLUSIONE SOCIALE E LOTTA ALLA POVERTA' - QUOTA REGIONE - TRASFERIMENTI AD ALTRI SOGGETTI - AREA SOCIALE	1,01
1300	1301	1	24011	FORMAZIONE SPECIFICA IN MEDICINA GENERALE - PAGAMENTO BORSE DI STUDIO	1.923,59
1300	1301	1	24037	SPESE PER LA GESTIONE E IL POTENZIAMENTO DELLE INFRASTRUTTURE DI SUPPORTO AL SISTEMA INFORMATIVO SANITARIO REGIONALE	48.378,27
1300	1301	1	24038	SVILUPPO DELLE PROCEDURE DEL SISTEMA INFORMATIVO SANITARIO REGIONALE	94.829,44
1300	1301	1	24084	LICENZE SOFTWARE PER LA GESTIONE E IL POTENZIAMENTO DELLE INFRASTRUTTURE SI SUPPORTO AL SISTEMA INF.VO SANITARIO REGIONALE	6.303,00
1300	1301	1	24095	INTERVENTI DIRETTI DELLA REGIONE IN SANITA'-TRASFERIMENTI CORRENTI AD ALTRI SOGGETTI	114.471,34
1300	1301	1	24136	INTERVENTI ISTITUZIONALI IN SANITA'	2.422.429,21

RESIDUI PASSIVI AL 31/12/2022 PER CAPITOLO

Anno di esercizio impegno 2020

MISSIONE	PROGRAMMA	TITOLO	CAPITOLO	DESCRIZIONE	IMPEGNI RESIDUI
1300	1301	1	24141	INAIL PER BORSE DI STUDIO CORSO DI FORMAZIONE SPECIFICA IN MEDICINA GENERALE	50.000,00
1300	1301	1	24185	FORMAZIONE SPECIFICA IN MEDICINA GENERALE - TRASFERIMENTI ALLE AZIENDE SANITARIE	1.320.000,00
1300	1301	1	24220	ACQUISTO DI SERVIZI IN CAMPO SANITARIO	1.315,70
1300	1301	1	24356	OBIETTIVI DI CARATTERE PRIORITARIO DEL PSN, ASSISTENZA SANITARIA AGLI STRANIERI IRREGOLARI, ESCLUSIVITA' DEL RAPPORTO DEL PERSONALE DIRIGENTE DEL SSN E ALTRE RISORSE DI FONDO SANITARIO VINCOLATO	104.723,35
1300	1301	1	24396	FORMAZIONE SPECIFICA IN MEDICINA GENERALE - ORGANIZZAZIONE CONCORSO	3.876,00
1300	1301	1	24439	ASSISTENZA ALLE PERSONE CON DISABILITA' GRAVE PRIVE DEL SOSTEGNO FAMILIARE. TRASFERIMENTI AD ENTI PUBBLICI	594.119,40
1300	1301	1	24546	SPESE PER LA GESTIONE E IL POTENZIAMENTO DELLE INFRASTRUTTURE DI SUPPORTO AL SISTEMA INFORMATIVO SANITARIO REGIONALE - MANUTENZIONE DEGLI IMPIANTI INDUSTRIALI, RELATIVAMENTE AL DATA CENTER DI REGIONE TOSCANA	595,88
1300	1301	1	24549	AZIONI DI COMUNICAZIONE SU EMERGENZA CORONAVIRUS	28.853,23
1300	1301	1	24560	COVID 19 - POTENZIAMENTO DELLE RETI DI ASSISTENZA TERRITORIALE	6.000.000,00
1300	1301	1	24567	PARTECIPAZIONE DELL'ISTITUTO DEGLI INNOCENTI ALL'ATTUAZIONE DI INTERVENTI RIVOLTI AI BAMBINI DI MADRI TOSSICODIPENDENTI.	40.000,00
1300	1301	1	26014	FINANZIAMENTO AZIENDE OSPEDALIERE PER FUNZIONI DI RIFERIMENTO REGIONALE. PROGRAMMI DI ALTA SPECIALITA' E QUALIFICAZIONE DELL'ATTIVITA'	81.083.025,80
1300	1301	1	26015	MOBILITA' SANITARIA EXTRAREGIONALE - SALDO ATTIVO	663.419,14
1300	1301	1	26124	CELIACHIA: INTERVENTI DI CUI ALLA L. 4 LUGLIO 2005 N. 123	27.767,58
1300	1301	1	26125	STRUTTURE DI COORDINAMENTO ATTIVITA' TRASFUSIONALE	55.738,33
1300	1301	1	26130	MUTILAZIONI GENITALI FEMMINILI	29.374,21
1300	1301	1	26151	AZIONI PROGETTUALI PER L'INTEGRAZIONE SOCIOSANITARIA - TRASFERIMENTI AD ALTRI SOGGETTI.	130.000,00
1300	1301	1	26154	CENTRI DI RIFERIMENTO RISCONTRO DIAGNOSTICO SIDS	115,89
1300	1301	1	26181	APPLICAZIONE NORME E SPECIFICHE COMUNITARIE PER SERVIZIO TRASFUSIONALE.	21.589,80
1300	1301	1	26182	ATTUAZIONE PRESCRIZIONE TRACCIABILITA' SANGUE ED EMOCOMPONENTI.	42.189,98
1300	1301	1	26188	FONDI PER IL FINANZIAMENTO DEI CONTROLLI UFFICIALI SANITARI	76.537,69
1300	1301	1	26253	ONERI SOSTENUTI PER AZIONI DI COMUNICAZIONE, EDITORIA, EVENTI E CONVEGNI IN AMBITO SANITARIO	36.104,93
1300	1301	1	26909	PROGETTO N.I.D.A. NETWORK TOSCANO PER IL RICONOSCIMENTO PRECOCE DEI DISTURBI DELLO SPETTRO AUTISTICO	65.980,43
1300	1301	1	26915	SISTEMI INNOVATIVI PER L'IDENTIFICAZIONE PRECOCE DI FOCOLAI COVID-19 IN AMBITO SCOLASTICO IN ITALIA, LINEA 3 DELL'AREA PROGETTUALE DEL PROGRAMMA CCM 2020	248.000,00
1300	1301	1	26916	COVID 19 - SPESE PER ACQUISTO KIT DIAGNOSTICI FINANZIATE ATTRAVERSO IL CONTRIBUTO DELLA BANCA D'ITALIA	1.188.000,00
1300	1302	1	25022	FINANZIAMENTO PROGETTUALITA' NELL'AMBITO DI COMPETENZA DEL SETTORE - TRASFERIMENTI A SOGGETTI PRIVATI	3.000,00
1300	1302	1	26891	FONDO PER IL GIOCO DI AZZARDO PATOLOGICO (GAP): TRASFERIMENTI AD ENTI DI RICERCA	200.711,60
1300	1302	1	26892	FONDO PER IL GIOCO DI AZZARDO PATOLOGICO (GAP)	2.086.236,98
1300	1302	1	26893	FONDO PER IL GIOCO DI AZZARDO PATOLOGICO (GAP): TRASFERIMENTI A SOGGETTI PUBBLICI	1.588.037,50
1300	1302	1	26894	AZIONI DI COMUNICAZIONE PER CONTRASTARE IL FENOMENO DEL GIOCO D'AZZARDO PATOLOGICO (GAP)	320.656,56
1300	1305	1	62724	SPESE DI GESTIONE E ADEGUAMENTO SOFTWARE	4.573.925,83

RESIDUI PASSIVI AL 31/12/2022 PER CAPITOLO**Anno di esercizio impegno 2020**

MISSIONE	PROGRAMMA	TITOLO	CAPITOLO	DESCRIZIONE	IMPEGNI RESIDUI
1300	1305	1	62725	SPESE DI GESTIONE ED ADEGUAMENTO HARDWARE	3.766.047,45
1300	1305	2	24118	REALIZZAZIONE DI INFRASTRUTTURE NELL'AMBITO DEL SISTEMA SANITARIO REGIONALE.	1.080.000,00
1300	1305	2	24155	SPESE INTERVENTI RISTRUTTURAZIONE EDILIZIA E AMMODERNAMENTO TECNOLOGICO PATRIMONIO SANITARIO PUBBLICO E REALIZZAZIONE RESIDENZE SANITARIE ASSISTENZIALI - PROGRAMMA STRAORDINARIO INVESTIMENTI ART. 20 L.67/88 E L. 244/2007 (FINANZIARIA 2008)E SUCCESSIVE	205.766.782,53
1300	1305	2	24481	FONDO PER LO SVILUPPO E LA COESIONE 2014-2020 - RISORSE STATALI PER INTERVENTI PRIORITARI DI EDILIZIA SANITARIA - PRESIDIO OSPEDALIERO PRATO	2.500.000,00
1300	1305	2	24482	MISURE A SOSTEGNO DI INTERVENTI DI RINNOVAMENTO DEL PATRIMONIO STRUTTURALE DELLE AZIENDE SANITARIE	51.042.440,76
1300	1305	2	24491	EMERGENZA INTRAOSPEDALIERA - CONTRIBUTI AD AMMINISTRAZIONI LOCALI	75.975,00
1300	1305	2	24551	COVID 19 - SPESE DI INVESTIMENTO SULLE AREE SANITARIE TEMPORANEE - ART. 20 L. 67/88	106.521,95
1300	1305	2	24563	FINANZIAMENTO DEGLI INVESTIMENTI PER LO SVILUPPO INFRASTRUTTURALE DEL PAESE	39.350.000,00
1300	1305	2	26910	ACQUISTO E SVILUPPO SOFTWARE	146,40
1300	1305	2	26913	ACQUISTO HARDWARE	2.332.667,14
1300	1307	1	24130	SPESE PER ORGANIZZAZIONE DI EVENTI ED AZIONI DI COMUNICAZIONE IN AMBITO SANITARIO	3.920,60
1300	1307	1	24400	AGENZIE DI STAMPA ON LINE E ACCESSO A PUBBLICAZIONI IN AMBITO SANITARIO	2.670,79
1300	1307	1	24470	FONDO ASILO, MIGRAZIONE E INTEGRAZIONE - FAMI 2014-2020 - PROGETTO SPRINT 2 - TRASFERIMENTI PARTNERS - QUOTA STATO.	2.928,84
1300	1307	1	24471	FONDO ASILO, MIGRAZIONE E INTEGRAZIONE - FAMI 2014-2020 - PROGETTO SPRINT 2 - TRASFERIMENTI PARTNERS - QUOTA UE.	4.382,28
1300	1307	1	24472	FONDO ASILO, MIGRAZIONE E INTEGRAZIONE - FAMI 2014-2020 - PROGETTO SPRINT 2 - TRASFERIMENTI AD AZIENDE SANITARIE - QUOTA UE	64.055,96
1300	1307	1	24473	FONDO ASILO, MIGRAZIONE E INTEGRAZIONE - FAMI 2014-2020 - PROGETTO SPRINT 2 - TRASFERIMENTI AD AZIENDE SANITARIE - QUOTA STATO	42.805,41
1300	1307	2	24421	HARDWARE PER LA GESTIONE ED IL POTENZIAMENTO DELLE INFRASTRUTTURE DI SUPPORTO AL SISTEMA INFORMATIVO SANITARIO REGIONALE	767.938,59
1300	1307	2	24422	SOFTWARE PER LA GESTIONE E IL POTENZIAMENTO DELLE INFRASTRUTTURE DI SUPPORTO AL SISTEMA INFORMATIVO SANITARIO REGIONALE	229.087,13
1300	1307	2	24455	SVILUPPO DELLE PROCEDURE DEL SISTEMA INFORMATIVO SANITARIO REGIONALE - FONDO SANITARIO	567.353,64
1400	1403	1	24017	SPESE RICERCA FINALIZZATA. CONTRIBUTI A UNIVERSITA' E AD ALTRI ENTI DI RICERCA.	507.305,74
1400	1403	1	24169	SPESE RICERCA IN MATERIA DI SALUTE. CONTRIBUTI AD ENTI DI RICERCA PRIVATI	109.800,00
1400	1403	1	24183	SPESE PER RICERCA SANITARIA. FONDI PROVENIENTI DA 5 X MILLE	11.670,69
1400	1403	1	24514	PROGRAMMA HORIZON 2020 - PROGETTO EJP RARE DISEASES - COSTI INDIRETTI	7.402,00
1400	1403	1	62241	PROMOZIONE E SOSTEGNO ALLA RICERCA - TRASFERIMENTI CORRENTI A ISTITUZIONI SOCIALI PRIVATE	8.330,00
1400	1404	1	11460	L.R. 73/2005 - CONTRIBUTI A COOPERATIVE DI COMUNITA' -SPESE CORRENTI	66.175,70
1400	1404	2	11459	L.R. 73/2005 - CONTRIBUTI A COOPERATIVE DI COMUNITA' - SPESE IN CONTO CAPITALE	425.752,80
1400	1405	2	52794	POR FESR 2014/2020 CONTRIBUTO PER SOLUZIONI TECNOLOGICHE E DIGITALIZZAZIONE - ADEGUAMENTO IMPIANTI E MACCHINARI - AZIONE 2.2.1 QUOTA UE	157,48
1400	1405	2	52795	POR FESR 2014/2020 CONTRIBUTO PER SOLUZIONI TECNOLOGICHE E DIGITALIZZAZIONE ADEGUAMENTO IMPIANTI E MACCHINARI - AZIONE 2.2.1 QUOTA STATO	110,23
1400	1405	2	52796	POR FESR 2014/2020 CONTRIBUTO PER SOLUZIONI TECNOLOGICHE E DIGITALIZZAZIONE ADEGUAMENTO IMPIANTI E MACCHINARI - AZIONE 2.2.1 QUOTA REGIONE	47,24
1500	1501	1	62343	ONERI FUNZ. SERVIZI PER L'IMPIEGO - ASSISTENZA E MANUTENZIONE HW E SW E SERVIZI TELEMATICI ED INFORMATICI	51,90

RESIDUI PASSIVI AL 31/12/2022 PER CAPITOLO

Anno di esercizio impegno 2020

MISSIONE	PROGRAMMA	TITOLO	CAPITOLO	DESCRIZIONE	IMPEGNI RESIDUI
1500	1501	1	62439	SPESE PER SERVIZI ICT E FONIA PER LE SEDI DEI CENTRI PER L'IMPIEGO	404,54
1500	1502	1	61622	ATTIVITA' DI FORMAZIONE NELL'ESERCIZIO DELL'APPRENDISTATO - D.LGS 67/2011 TESTO UNICO APPRENDISTATO.	447.490,42
1500	1502	1	61708	L.R. 32/02 SS.MM.II. - TIROCINI EXTRACURRICULARI - TRASFERIMENTO AD ALTRE IMPRESE	18.000,00
1500	1502	1	61972	INTERVENTI FORMATIVI IN MATERIA DI DIRITTO - DOVERE - FINANZIAMENTO STATALE	116.790,36
1500	1502	1	62049	POR FSE 2014-2020 - ASSE A - SCHEDA 2.1.3.A - TIROCINI EXTRACURRICULARI - QUOTA UE - TRASFERIMENTI A ISTITUZIONI SOCIALI PRIVATE	900,00
1500	1502	1	62050	POR FSE 2014-2020 - ASSE A - SCHEDA 2.1.3.A - TIROCINI EXTRACURRICULARI - QUOTA STATO - TRASFERIMENTI A ISTITUZIONI SOCIALI PRIVATE	617,94
1500	1502	1	62052	POR FSE 2014-2020 - ASSE A - SCHEDA 2.1.3.A - TIROCINI EXTRACURRICULARI - QUOTA UE - TRASFERIMENTI A FAMIGLIE	3.600,00
1500	1502	1	62053	POR FSE 2014-2020 - ASSE A - SCHEDA 2.1.3.A - TIROCINI EXTRACURRICULARI - QUOTA STATO - TRASFERIMENTO A FAMIGLIE	2.471,76
1500	1502	1	62078	INTERVENTI FORMATIVI IN MATERIA DI DIRITTO - DOVERE - FINANZIAMENTO STATALE TRASFERIMENTI A IMPRESE	6.437,24
1500	1502	1	62079	INTERVENTI FORMATIVI IN MATERIA DI DIRITTO - DOVERE (SISTEMA DUALE) - FINANZIAMENTO STATALE TRASFERIMENTI A IMPRESE	13.306,12
1500	1502	1	62082	L.R. 32/02 SS.MM.II. - TIROCINI EXTRACURRICULARI - TRASFERIMENTI A ISTITUZIONI SOCIALI PRIVATE	3.000,00
1500	1502	1	62126	POR FSE 2014-20 - ASSE C.3.1.1.B - FORMAZIONE INDIVIDUALE PER L'INSERIMENTO LAVORATIVO - TRASFERIMENTI A FAMIGLIE - QUOTA REGIONE	21.203,01
1500	1502	1	62163	POR FSE 2014/2020 - A.2.1.4 - PERCORSI IEFP - TRASFERIMENTI A IMPRESE - QUOTA UE	18.691,01
1500	1502	1	62164	POR FSE 2014/2020 - A.2.1.4. - PERCORSI IEFP - TRASFERIMENTI A IMPRESE - QUOTA STATO	17.044,72
1500	1502	1	62165	POR FSE 2014/2020 - A.2.1.4 - PERCORSI IEFP - TRASFERIMENTI A IMPRESE - QUOTA REGIONE TRAMITE RECUPERO ANTICIPAZIONE RISORSE UE E STATO	1.922,33
1500	1502	1	62166	POR FSE 2014/2020 - A.2.1.4 - PERCORSI IEFP - TRASFERIMENTI A IMPRESE - QUOTA REGIONE	5.857,74
1500	1502	1	62167	POR FSE 2014/2020 - A.2.1.4 - PERCORSI IEFP - TRASFERIMENTI AA.CC - QUOTA UE	21.493,45
1500	1502	1	62168	POR FSE 2014/2020 - A.2.1.4 - PERCORSI IEFP - TRASFERIMENTI AA.CC - QUOTA STATO	14.757,39
1500	1502	1	62169	POR FSE 2014/2020 - A.2.1.4 - PERCORSI IEFP - TRASFERIMENTI AA.CC - QUOTA REGIONE TRAMITE RECUPERO ANTICIPAZIONE RISORSE UE E STATO	6.581,40
1500	1502	1	62170	POR FSE 2014/2020 - A.2.1.4 - PERCORSI IEFP - TRASFERIMENTI AA.CC - QUOTA REGIONE	154,67
1500	1502	1	62175	POR FSE 2014-2020 - ASSE A - SCHEDA 2.1.3.A - TIROCINI EXTRACURRICULARI - TRASFERIMENTI A FAMIGLIE - QUOTA REGIONE	1.128,24
1500	1502	1	62177	POR FSE 2014-2020 - ASSE A - SCHEDA 2.1.3.A - TIROCINI EXTRACURRICULARI - TRASFERIMENTI A ISTITUZIONI SOCIALI PRIVATE - QUOTA REGIONE	282,06
1500	1502	1	62189	L.53/2000 PROGETTI DI FORMAZIONE DESTINATI A LAVORATORI. TRASFERIMENTI A PERSONE FISICHE.	2.500,00
1500	1502	1	62208	POR FSE 2014-2020 - ASSE A - SCHEDA 2.1.3.A - TIROCINI PROFESSIONISTI - QUOTA REGIONE - TRASFERIMENTI AD ALTRE IMPRESE	470,10
1500	1504	1	61845	POR FSE 2014-2020 - TRASFERIMENTO AAPP - ASSE C ISTRUZIONE E FORMAZIONE - TRASFERIMENTI CORRENTI A AMMINISTRAZIONI LOCALI - QUOTA STATO - SETTORE DSUR	.01
1500	1504	1	61853	POR FSE 2014/2020 - ASSE A OCCUPAZIONE - QUOTA UE - SETTORE PROGRAMMAZIONE FORMAZIONE STRATEGICA - ATTIVITA' PERCORSI ITS	70.302,76
1500	1504	1	61854	POR FSE 2014/2020 - ASSE A OCCUPAZIONE - QUOTA STATO - SETTORE PROGRAMMAZIONE FORMAZIONE STRATEGICA - ATTIVITA' PERCORSI ITS	49.744,07
1500	1504	1	61855	POR FSE 2014/2020 - ASSE A OCCUPAZIONE - QUOTA REGIONE - SETTORE PROGRAMMAZIONE FORMAZIONE STRATEGICA - ATTIVITA' PERCORSI ITS	15.590,29
1500	1504	1	61923	POR FSE 2014-2020 - ASSE E - ASSISTENZA TECNICA - ACQUISTO BENI E PRESTAZIONI DI SERVIZI - QUOTA UE - SETTORE LAVORO	689,00
1500	1504	1	61925	POR FSE 2014-2020 - ASSE E - ASSISTENZA TECNICA - ACQUISTO BENI E PRESTAZIONI DI SERVIZI - QUOTA STATO - SETTORE LAVORO	689,01

RESIDUI PASSIVI AL 31/12/2022 PER CAPITOLO

Anno di esercizio impegno 2020

MISSIONE	PROGRAMMA	TITOLO	CAPITOLO	DESCRIZIONE	IMPEGNI RESIDUI
1500	1504	1	61933	POR FSE 2014-2020 - ASSE A - SCHEDA 2.1.3.A - TIROCINI EXTRACURRICULARI - QUOTA UE	36.760,86
1500	1504	1	61934	POR FSE 2014-2020 - ASSE A - SCHEDA 2.1.3.A - TIROCINI EXTRACURRICULARI - QUOTA STATO	25.754,96
1500	1504	1	61935	POR FSE 2014-2020 - ASSE A - SCHEDA 2.1.3.A - TIROCINI EXTRACURRICULARI - QUOTA REGIONE TRAMITE RECUPERO ANTICIPAZIONE RISORSE UE E STATO	1.791,60
1500	1504	1	61939	POR FSE 2014-2020 - ASSE A - SCHEDA 2.1.3.A - TIROCINI PROFESSIONISTI - QUOTA UE - TRASFERIMENTI AD ALTRE IMPRESE	1.500,00
1500	1504	1	61940	POR FSE 2014-2020 - ASSE A - SCHEDA 2.1.3.A - TIROCINI PROFESSIONISTI - QUOTA STATO - TRASFERIMENTI AD ALTRE IMPRESE	1.029,90
1500	1504	1	62033	POR FSE 2014/2020 - ASSE A OCCUPAZIONE - QUOTA UE - SETTORE PROGRAMMAZIONE FORMAZIONE STRATEGICA - ATTIVITA' INTERVENTI DI FORMAZIONE A FAVORE DEGLI OCCUPATI A411C - TRASFERIMENTI A IMPRESE	20.793,52
1500	1504	1	62034	POR FSE 2014/2020 - ASSE A OCCUPAZIONE - QUOTA STATO - SETTORE PROGRAMMAZIONE FORMAZIONE STRATEGICA - ATTIVITA' INTERVENTI DI FORMAZIONE A FAVORE DEGLI OCCUPATI A411C - TRASFERIMENTI A IMPRESE	14.276,83
1500	1504	1	62035	POR FSE 2014/2020 - ASSE A OCCUPAZIONE - QUOTA RT TRAMITE RECUPERO ANTICIPAZIONE - SETTORE PROGRAMMAZIONE FORMAZIONE STRATEGICA - ATTIVITA' INTERVENTI DI FORMAZIONE A FAVORE DEGLI OCCUPATI A411C - TRASFERIMENTI A IMPRESE	6.516,69
1500	1504	1	62036	POR FSE 2014/2020 - ASSE C ISTRUZIONE E FORMAZIONE - SETTORE PROGRAMMAZIONE FORMAZIONE STRATEGICA - ATTIVITA' QUALIFICHE - C311A - TRASFERIMENTI IMPRESE - QUOTA UE	52.907,62
1500	1504	1	62037	POR FSE 2014/2020 - ASSE C ISTRUZIONE E FORMAZIONE - SETTORE PROGRAMMAZIONE FORMAZIONE STRATEGICA - ATTIVITA' QUALIFICHE - C311A - TRASFERIMENTI IMPRESE - QUOTA STATO	36.326,37
1500	1504	1	62038	POR FSE 2014/2020 - ASSE C ISTRUZIONE E FORMAZIONE - SETTORE PROGRAMMAZIONE FORMAZIONE STRATEGICA - ATTIVITA' QUALIFICHE - C311A - TRASFERIMENTI IMPRESE - QUOTA RT TRAMITE RECUPERO ANTICIPAZIONE	14.678,67
1500	1504	1	62039	POR FSE 2014/2020 - ASSE C ISTRUZIONE E FORMAZIONE - SETTORE PROGRAMMAZIONE FORMAZIONE STRATEGICA - ATTIVITA' IFTS - C321A - TRASFERIMENTI IMPRESE - QUOTA UE	16.885,98
1500	1504	1	62040	POR FSE 2014/2020 - ASSE C ISTRUZIONE E FORMAZIONE - SETTORE PROGRAMMAZIONE FORMAZIONE STRATEGICA - ATTIVITA' IFTS - C321A - TRASFERIMENTI IMPRESE - QUOTA STATO	10.513,74
1500	1504	1	62041	POR FSE 2014/2020 - ASSE C ISTRUZIONE E FORMAZIONE - SETTORE PROGRAMMAZIONE FORMAZIONE STRATEGICA - ATTIVITA' IFTS - C321A - TRASFERIMENTI IMPRESE - QUOTA RT TRAMITE RECUPERO ANTICIPAZIONE	7.149,63
1500	1504	1	62042	POR FSE 2014-2020 - ASSE A - SCHEDA 2.1.3.A - TIROCINI EXTRACURRICULARI - QUOTA REGIONE	10.293,37
1500	1504	1	62043	POR FSE 2014-20 - ASSE A.4.1.1.A - AZIONI DI OUTPLACEMENT - TRASFERIMENTI A IMPRESE - QUOTA UE	5.755,93
1500	1504	1	62044	POR FSE 2014-20 - ASSE A.4.1.1.A - AZIONI DI OUTPLACEMENT - TRASFERIMENTI A IMPRESE - QUOTA STATO	3.028,68
1500	1504	1	62046	POR FSE 2014-20 - ASSE A.4.1.1.B - FORMAZIONE CONTINUA PER IMPRENDITORI E PROFESSIONISTI - TRASFERIMENTI A FAM - QUOTA UE	6.740,00
1500	1504	1	62047	POR FSE 2014-20 - ASSE A.4.1.1.B - FORMAZIONE CONTINUA PER IMPRENDITORI E PROFESSIONISTI - TRASFERIMENTI A FAM - QUOTA STATO.	4.627,69
1500	1504	1	62064	POR FSE 2014-20 - ASSE C.3.1.1.B - FORMAZIONE PER L'INSERIMENTO LAVORATIVO - TRASFERIMENTI A IMP - QUOTA UE	25.056,09
1500	1504	1	62065	POR FSE 2014-20 - ASSE C.3.1.1.B - FORMAZIONE PER L'INSERIMENTO LAVORATIVO - TRASFERIMENTI A IMP - QUOTA STATO.	24.756,13
1500	1504	1	62067	POR FSE 2014-20 - ASSE C.3.1.1.B - FORMAZIONE INDIVIDUALE PER L'INSERIMENTO LAVORATIVO - TRASFERIMENTI A FAMIGLIE - QUOTA UE	62.615,00
1500	1504	1	62068	POR FSE 2014-20 - ASSE C.3.1.1.B - FORMAZIONE INDIVIDUALE PER L'INSERIMENTO LAVORATIVO - TRASFERIMENTI A FAMIGLIE - QUOTA STATO.	46.589,31
1500	1504	1	62069	POR FSE 2014-20 - ASSE C.3.1.1.B - FORMAZIONE INDIVIDUALE PER L'INSERIMENTO LAVORATIVO - TRASFERIMENTI A FAMIGLIE - QUOTA RT TRAMITE RECUPERO ANTICIPAZIONE	94,02
1500	1504	1	62073	POR FSE 2014/2020 - ASSE C ISTRUZIONE E FORMAZIONE - SETTORE PROGRAMMAZIONE FORMAZIONE STRATEGICA - ATTIVITA' QUALIFICHE - C311A - TRASFERIMENTI IMPRESE - QUOTA RT	6.915,06
1500	1504	1	62107	POR FSE 2014/2020 - ASSE A OCCUPAZIONE - QUOTA UE - SETTORE PROGRAMMAZIONE FORMAZIONE STRATEGICA - ATTIVITA' ALTERNANZA SCUOLA-LAVORO A215A - TRASFERIMENTI A ENTI AMMINISTRAZIONE CENTRALE	38.245,60
1500	1504	1	62108	POR FSE 2014/2020 - ASSE A OCCUPAZIONE - QUOTA STATO - SETTORE PROGRAMMAZIONE FORMAZIONE STRATEGICA - ATTIVITA' ALTERNANZA SCUOLA-LAVORO A215A - TRASFERIMENTI A ENTI AMMINISTRAZIONE CENTRALE	18.632,52
1500	1504	1	62109	POR FSE 2014/2020 - ASSE A OCCUPAZIONE - QUOTA RT - SETTORE PROGRAMMAZIONE FORMAZIONE STRATEGICA - ATTIVITA' ALTERNANZA SCUOLA-LAVORO A215A - TRASFERIMENTI A ENTI AMMINISTRAZIONE CENTRALE	8.504,87
1500	1504	1	62125	POR FSE 2014-20 - ASSE C.3.1.1.B - FORMAZIONE PER L'INSERIMENTO LAVORATIVO - TRASFERIMENTI A IMP - QUOTA REGIONE	11.191,54
1500	1504	1	62205	POR FSE 2014-20 -A.4.1.1.A - AZIONI DI OUTPLACEMENT - TRASFERIMENTI A IMP - QUOTA REGIONE	1.382,44

RESIDUI PASSIVI AL 31/12/2022 PER CAPITOLO

Anno di esercizio impegno 2020

MISSIONE	PROGRAMMA	TITOLO	CAPITOLO	DESCRIZIONE	IMPEGNI RESIDUI
1500	1504	1	62206	POR FSE 2014-20 - ASSE A.4.1.1.B - FORMAZIONE CONTINUA PER IMPRENDITORI E PROFESSIONISTI - TRASFERIMENTI A FAM - QUOTA RT	2.112,31
1500	1504	1	62266	POR FSE 2014-2020 - ASSE A - SCHEDA A.2.1.5B - STAGE TRASNAZIONALI - TRASFERIMENTI A AACCC - QUOTA UE	3.903,57
1500	1504	1	62267	POR FSE 2014-2020 - ASSE A - SCHEDA A.2.1.5B - STAGE TRASNAZIONALI - TRASFERIMENTI A AACCC - QUOTA STATO	2.680,19
1500	1504	1	62269	POR FSE 2014-2020 - ASSE A - SCHEDA A.2.1.3D - MISURE DI INTEGRAZIONE - TRASFERIMENTI A AACCC - QUOTA UE	21.674,58
1500	1504	1	62270	POR FSE 2014-2020 - ASSE A - SCHEDA A.2.1.3D - MISURE DI INTEGRAZIONE - TRASFERIMENTI A AACCC - QUOTA STATO	14.881,77
1500	1504	1	62272	POR FSE 2014-2020 - ASSE A - SCHEDA A.2.1.3D - MISURE DI INTEGRAZIONE - TRASFERIMENTI A AACCC - QUOTA REGIONE	6.792,81
1500	1504	1	62286	POR FSE 2014-2020 - ASSE A - SCHEDA A.2.1.5B - STAGE TRASNAZIONALI - TRASFERIMENTI A AACCC - QUOTA REGIONE A RECUPERO ANTICIPAZIONE RISORSE UE E STATO	1.223,38
1500	1504	1	62426	POR FSE 2014/2020 - ASSE A OCCUPAZIONE - QUOTA RT TRAMITE RECUPERO ANTICIPAZIONE - SETTORE PROGRAMMAZIONE FORMAZIONE STRATEGICA - ATTIVITA' PERCORSI ITS	7.477,25
1500	1504	1	62582	POR FSE 2014/2020 - ASSE C ISTRUZIONE E FORMAZIONE - SETTORE PROGRAMMAZIONE FORMAZIONE STRATEGICA - ATTIVITA' IFTS - C321A - TRASFERIMENTI ISTITUZIONI SOCIALI PRIVATE - QUOTA UE	7.761,12
1500	1504	1	62583	POR FSE 2014/2020 - ASSE C ISTRUZIONE E FORMAZIONE - SETTORE PROGRAMMAZIONE FORMAZIONE STRATEGICA - ATTIVITA' IFTS - C321A - TRASFERIMENTI ISTITUZIONI SOCIALI PRIVATE - QUOTA STATO	5.328,80
1500	1504	1	62584	POR FSE 2014/2020 - ASSE C ISTRUZIONE E FORMAZIONE - SETTORE PROGRAMMAZIONE FORMAZIONE STRATEGICA - ATTIVITA' IFTS - C321A - TRASFERIMENTI ISTITUZIONI SOCIALI PRIVATE - QUOTA RT TRAMITE RECUPERO ANTICIPAZIONE	2.432,32
1600	1601	1	52729	SPESE RELATIVE AI SERVIZI FINANZIARI PER LA GESTIONE DEI C/C POSTALI DEDICATI (SANZIONI) DI COMPETENZA DELLA DIREZIONE AGRICOLTURA E SVILUPPO RURALE.	202,81
1600	1601	1	52782	LR 39/2000. PRAF. ONERI PER I SERVIZI RELATIVI ALL'ADDESTRAMENTO E L'AGGIORNAMENTO DEL PERSONALE CHE OPERA NELL'ANTINCENDI BOSCHIVI.	137.995,52
1600	1601	1	52857	FONDO STATALE PER LE MENSE SCOLASTICHE BIOLOGICHE - ART.64 COMMA 5BIS L.96/2017	838.653,65
1600	1601	1	53291	RIMBORSO DI SOMME DOVUTE IN ESECUZIONE SENTENZA TRIBUNALE ORDINARIO DI FIRENZE SENT. 1165/2020 - QUOTA INTERESSI	145.260,00
1600	1601	1	53292	RIMBORSO DI SOMME DOVUTE IN ESECUZIONE SENTENZA TRIBUNALE ORDINARIO DI FIRENZE SENT. 1165/2020 - QUOTA CAPITALE	487.881,16
1800	1801	2	41215	CONTRIBUTO STRAORDINARIO AL COMUNE DI CERTALDO PER LAVORI ALLA SEDE COMUNALE	600,00
1900	1902	1	12258	PC ITALIA-FRANCIA MARITTIMO 2014-2020 - TRASFERIMENTI CORRENTI AD ALTRI SOGGETTI QUOTA FESR	253.857,59
1900	1902	1	12374	PC ITALIA-FRANCIA MARITTIMO 2014-2020 - TRASFERIMENTI CORRENTI A SOGGETTI ESTERI UE - QUOTA FESR	5.643,91
1900	1902	2	12249	PC ITALIA-FRANCIA MARITTIMO 2014-2020 - TRASFERIMENTI IN CONTO CAPITALE AD ENTI PUBBLICI LOCALI - QUOTA STATO	420,00
9900	9901	7	81009	PARTITE DI GIRO DIVERSE NON ALLOCABILI SU SPECIFICI CAPITOLI DELLE PARTITE DI GIRO	4.032,81
9900	9901	7	81017	RIMBORSO DEPOSITI CAUZIONALI A TERZI PER CONCESSIONI E LOCAZIONI	1.620,00
9900	9901	7	81021	RIMBORSO DEPOSITI CAUZIONALI RICEVUTI	5.798,33
9900	9901	7	81036	ALTRE USCITE PER CONTO TERZI	53.148,52
9900	9901	7	81037	SPESE NON ANDATE A BUON FINE	648,85
9900	9901	7	81055	DEPOSITI CAUZIONALI DEMANIO IDRICO	776.023,99
9900	9901	7	81056	GARANZIE PROVVISORIE - CONTO ORDINARIO	340,00
9900	9901	7	81058	GARANZIE DEFINITIVE - CONTO ORDINARIO	4.848,50
9900	9902	7	81013	RECUPERO DA PARTE DELLO STATO DI SOMME PER IL FINANZIAMENTO DELLA SPESA SANITARIA (ART.11 COMMA 17 D.LGS 30.12.92 N.502)	137.866.120,22
TOTALE ANNO ESERCIZIO IMPEGNO 2020					577.845.847,73

RESIDUI PASSIVI AL 31/12/2022 PER CAPITOLO**Anno di esercizio impegno 2019**

MISSIONE	PROGRAMMA	TITOLO	CAPITOLO	DESCRIZIONE	IMPEGNI RESIDUI
100	103	1	71025	SPESE POSTALI	71.575,39
100	103	1	71029	SPESE DI ILLUMINAZIONE, RISCALDAMENTO, ACQUA E UTENZE VARIE	419.244,08
100	103	1	71032	UFFICI REGIONALI: MANUTENZIONE ORDINARIA, INSTALLAZIONE E GESTIONE IMPIANTI	84.780,47
100	103	1	71041	IMPOSTE E TASSE UTILIZZO IMMOBILI SEDI DI UFFICI REGIONALI (ART. 49 D.LGS. 22/97)	200.000,00
100	103	1	71045	PREMI ED ONERI ASSICURATIVI E RESPONSABILITA' CIVILE VERSO TERZI (L.R. 6.4.95 N.38 E DLGS 626/94)	7.000,00
100	103	1	71264	TASSE E CANONI OCCUPAZIONE SPAZI E AREE PUBBLICHE	90,00
100	104	1	73009	ONERI DI ACCESSO PIATTAFORME INFORMATICHE	122,00
100	104	1	73038	FONDO PER IL RIVERSAMENTO ALLO STATO DELLE TASSE AUTOMOBILISTICHE DI SUA COMPETENZA AI SENSI DELL'ART. 1 COMMA 64 DEL D.L. 30 OTTOBRE 2006 N. 262 (CONVERTITO IN LEGGE CON L. N. 286/2006)	17.300.000,00
100	104	1	73060	SPESE INERENTI LA GESTIONE DEI RUOLI COATTIVI RELATIVI AI TRIBUTI REGIONALI - AGGI SU RUOLI	248.643,25
100	105	1	73001	SPESE CONNESSE ALL'ALIENAZIONE DEL PATRIMONIO IMMOBILIARE	8.883,00
100	105	1	73077	CONTRIBUTI DI BONIFICA E ASSIMILATI A CARICO DELLA R.T.	496,22
100	105	2	73013	SPESE PER IL RIMBORSO DI LAVORI DI MANUTENZIONE ESEGUITI DA TERZI A SCOMPUTO DA CANONI LOCATIVI E CONCESSIONI	360.000,00
100	106	2	71047	SPESE DI REALIZZAZIONE E MANUTENZIONE STRAORDINARIA DEGLI IMMOBILI FUNZIONALI ALL'AMMINISTRAZIONE REGIONALE	15.181,67
100	108	1	14009	RETE TELEMATICA REGIONALE TOSCANA - GESTIONE DELLE INFRASTRUTTURE E SERVIZI	464,24
100	108	1	14127	PROGRAMMA SOCIETA' DELL'INFORMAZIONE SERVIZI INFORMATICI PER LA GESTIONE CORRENTE DELLE INFRASTRUTTURE E SERVIZI PER PROGETTI SUL TERRITORIO	175,68
100	108	1	71102	SPESE CORRENTI INERENTI L'UTILIZZO DEI BENI DI TERZI - NOLEGGIO ATTREZZATURE INFORMATICHE E LICENZE D'USO SOFTWARE	375,31
100	108	2	14143	PROGRAMMA SOCIETA' DELL'INFORMAZIONE. SPESE DI INVESTIMENTO IN SVILUPPO E ACQUISTO INFRASTRUTTURE INFORMATICHE.	858,22
100	108	2	71253	PROGETTAZIONE, ACQUISIZIONE DI COMPONENTI TECNOLOGICHE ED APPLICATIVE PER LA REALIZZAZIONE DEL SISTEMA INFORMATIVO REGIONALE ANCHE CON RIFERIMENTO AI SISTEMI DI SICUREZZA ED ARCHIVI. ACQUISTO DI SISTEMI DI ELABORAZIONE E CALCOLO E RELATIVE PERIFERICHE - SCUOLA DI GOVERNO	926,37
100	110	1	11168		121,08
100	110	1	14077	FORMAZIONE PROFESSIONALE DEL PERSONALE REGIONALE E DEL PERSONALE DI ENTI PER FUNZIONI REGIONALI	30.172,64
100	110	1	14211	FORMAZIONE PER IL PERSONALE GIORNALISTICO DELLA GIUNTA REGIONALE	1.110,00
100	110	1	14285	GESTIONE DELLE INFRASTRUTTURE E SERVIZI - SPESE PER COMMISSIONI DI COLLAUDO	3.300,00
100	110	1	24028	RIMBORSO AGLI ENTI DI PROVENIENZA COMPETENZE RELATIVE AL PERSONALE COMANDATO PRESSO LA DIREZIONE DIRITTO DI CITTADINANZA E COESIONE SOCIALE	4.180,32
100	110	1	24098	IRAP PER PERSONALE COMANDATO PRESSO LA DIREZIONE DIRITTO DI CITTADINANZA E COESIONE SOCIALE	30.025,54
100	110	1	26217	ATTIVITA' DI FORMAZIONE NELL'AMBITO DELL'ORGANIZZAZIONE E GESTIONE DEI SERVIZI SOCIO-SANITARI - FONDI REGIONALI	3.847,28
100	110	1	71017	INCENTIVI FUNZIONI TECNICHE (ART. 92 D.LGS N. 163/2016) - M/P 0110	13,21
100	110	1	71121	IRAP PER PERSONALE COMANDATO	10.607,03
100	110	1	71193	ACQUISTO DI PRESTAZIONI DI SERVIZI IN MATERIA DI PREVENZIONE E PROTEZIONE AI SENSI DEL D.LGS. 81/2008	9.213,16
100	110	1	71200	FORMAZIONE OBBLIGATORIA AI SENSI DEL D.LGS 81/2008	10.562,93
100	110	1	71855	INCARICHI A SOCIETA' DI STUDI, RICERCA E CONSULENZA IN MATERIA DI PREVENZIONE E PROTEZIONE SUI LUOGHI DI LAVORO EX D. LGS. 81/2008	255,62

RESIDUI PASSIVI AL 31/12/2022 PER CAPITOLO

Anno di esercizio impegno 2019

MISSIONE	PROGRAMMA	TITOLO	CAPITOLO	DESCRIZIONE	IMPEGNI RESIDUI
100	110	1	72041	INCENTIVI PER FUNZIONI TECNICHE DI CUI ALL'ART.71 BIS DELLA L.R. 38/2007 - M/P 0110	53,88
100	111	1	13237	ATTIVITA' FINALIZZATE ALLA TUTELA GIUDIZIARIA DEI DIRITTI DELLA REGIONE TOSCANA ED ENTI DIPENDENTI	4.537,60
100	111	1	71095	IRAP DOVUTA DALLA REGIONE PER TUTTI I RAPPORTI INTRATTENUTI DIVERSI DA QUELLI DI LAVORO DIPENDENTE	2.250,80
400	408	1	61856	POR FSE 2014/2020 - ASSE C ISTRUZIONE E FORMAZIONE -QUOTA UE - SETTORE PROGRAMMAZIONE FORMAZIONE STRATEGICA - AZIONE POLI TECNICO PROFESSIONALI - C.3.2.1.B	8.569,14
400	408	1	61857	POR FSE 2014/2020 - ASSE C ISTRUZIONE E FORMAZIONE -QUOTA STATO - SETTORE PROGRAMMAZIONE FORMAZIONE STRATEGICA - AZIONE POLI TECNICO PROFESSIONALI - C.3.2.1.B	5.883,57
400	408	1	61858	POR FSE 2014/2020 - ASSE C ISTRUZIONE E FORMAZIONE -QUOTA RT - SETTORE PROGRAMMAZIONE FORMAZIONE STRATEGICA - AZIONE POLI TECNICO PROFESSIONALI - C.3.2.1.B	2.685,59
500	503	2	63210	FAS 2007/2013 LINEA 4.2.2 (EX 2.8.2) - INTERVENTI SUL PATRIMONIO CULTURALE IN COOPERAZIONE ISTITUZIONALE - DEL. CIPE 166/07	85.244,03
900	901	1	42520	GESTIONE E MANUTENZIONE DEL SISTEMA INFORMATICO "PORTOS" - SPESA CORRENTE	495,16
900	901	2	42240	FONDO PER IL PAGAMENTO ONERI DI ESPROPRIO - GESTIONE GENIO CIVILE VALDARNO CENTRALE	1.500,00
900	901	2	42480	FINANZIAMENTO DEGLI INTERVENTI DI DIFESA DEL SUOLO - SPESE PER LA REALIZZAZIONE DEI PROGETTI - ENTE ATTUATORE GENIO CIVILE VALDARNO CENTRALE	3.593,93
900	901	2	42519	IMPLEMENTAZIONE SISTEMA INFORMATICO "PORTOS" - SPESA INVESTIMENTO	305,00
900	901	2	42585	DOCUMENTO OPERATIVO PER IL RECUPERO E RIEQUILIBRIO DELLA FASCIA COSTIERA - SETTORE GENIO CIVILE VALDARNO INFERIORE - INDAGINI E PROGETTAZIONI	1.000,00
900	902	1	42419	FONDO IN ATTUAZIONE DELLE ATTIVITA' DI CUI ALL'ART. 3 COMMA 27 L.549/95.	11.000,00
900	903	1	41134	FONDO PER FAVORIRE LA MINORE PRODUZIONE DI RIFIUTI, LE ATTIVITA' DI RECUPERO MATERIE PRIME ED ENERGIA - TRASFERIMENTO AD ARPAT PER ATTIVITA' ISTITUZIONALI NON OBBLIGATORIE	4.000,00
900	904	2	42708	ACCORDO DI PROGRAMMA QUADRO PER L'ATTUAZIONE DEL PIANO STRAORDINARIO DI TUTELA E GESTIONE DELLA RISORSA IDRICA DI CUI ALLA L. 147/2013.	1.267.878,50
1000	1001	1	32075	FINANZIAMENTO DEL TRASPORTO PUBBLICO FERROVIARIO (EX ART. 8 D.LGS 422/1997) - SPESE CORRENTI - ACQUISTO BENI E PRESTAZIONE DI SERVIZI	11.300,00
1000	1002	1	32016	FONDO PER IL FINANZIAMENTO DI PROGETTI REGIONALI A SOSTEGNO DELLE AREE A DOMANDA DI TRASPORTO DEBOLE E PER LE POLITICHE REGIONALI DI INTEGRAZIONE TARIFFARIA E VETTORIALE	32.125,70
1000	1005	2	31265	PROGETTAZIONE INTERVENTI VIABILITA' REGIONALE	6.344,00
1000	1005	2	31307	FONDI FSC 2014-2020. MESSA IN SICUREZZA ED ADEGUAMENTO SRT 325. ESPROPRI.	160,32
1000	1006	2	31066	FAS 2007/2013 LINEA 1.7.1 - INTERVENTI NEL SETTORE DELLA VIABILITA' REGIONALE COMPRESSE LE AZIONI PER LA MITIGAZIONE DELL'INQUINAMENTO ACUSTICO DEL. CIPE 166/2007	157.731,04
1100	1102	1	22168	LR 13/2019 - INTERVENTO FINANZIARIO A SOSTEGNO DELLA ATTIVITA' ECONOMICHE E PRODUTTIVE, AI SENSI DELLA LR 50 DEL 26/07/2019 DI MODIFICA ALLA LR 13/2019	1.830,67
1200	1207	2	22104	FRAS - INVESTIMENTI IN AMBITO SOCIALE	121.170,00
1200	1210	1	62183	POR FSE 2014/2020 - ASSE B INCLUSIONE SOCIALE E LOTTA ALLA POVERTA' - QUOTA UE - TRASFERIMENTI AD ENTI PUBBLICI	28.764,07
1200	1210	1	62184	POR FSE 2014/2020 - ASSE B INCLUSIONE SOCIALE E LOTTA ALLA POVERTA' - QUOTA STATO - TRASFERIMENTI AD ENTI PUBBLICI	19.749,41
1200	1210	1	62185	POR FSE 2014/2020 - ASSE B INCLUSIONE SOCIALE E LOTTA ALLA POVERTA' - QUOTA REGIONE - TRASFERIMENTI AD ENTI PUBBLICI	9.014,65
1200	1210	1	62550	POR FSE 2014/2020 - ASSE B INCLUSIONE SOCIALE E LOTTA ALLA POVERTA' - QUOTA REGIONE - TRASFERIMENTI CORRENTI A IMPRESE PRIVATE	,01
1300	1301	1	24023	SPESE AZIENDE SANITARIE DA FINANZIARE CON ECONOMIE ESERCIZI PRECEDENTI	3.690.737,18
1300	1301	1	24037	SPESE PER LA GESTIONE E IL POTENZIAMENTO DELLE INFRASTRUTTURE DI SUPPORTO AL SISTEMA INFORMATIVO SANITARIO REGIONALE	3.386,78
1300	1301	1	24047	INTERVENTI DIRETTI DELLA REGIONE IN SANITA' - TRASFERIMENTI CORRENTI AD ENTI PUBBLICI	162.500,00
1300	1301	1	24051	PROGRAMMA DI INTERVENTI FORMATIVI-EDUCATIVI PER LA LOTTA ALL'AIDS	127.721,27

RESIDUI PASSIVI AL 31/12/2022 PER CAPITOLO**Anno di esercizio impegno 2019**

MISSIONE	PROGRAMMA	TITOLO	CAPITOLO	DESCRIZIONE	IMPEGNI RESIDUI
1300	1301	1	24084	LICENZE SOFTWARE PER LA GESTIONE E IL POTENZIAMENTO DELLE INFRASTRUTTURE SI SUPPORTO AL SISTEMA INF.VO SANITARIO REGIONALE	10.212,21
1300	1301	1	24136	INTERVENTI ISTITUZIONALI IN SANITA'	271.480,38
1300	1301	1	24141	INAIL PER BORSE DI STUDIO CORSO DI FORMAZIONE SPECIFICA IN MEDICINA GENERALE	50.000,00
1300	1301	1	24185	FORMAZIONE SPECIFICA IN MEDICINA GENERALE - TRASFERIMENTI ALLE AZIENDE SANITARIE	1.130.000,00
1300	1301	1	24356	OBIETTIVI DI CARATTERE PRIORITARIO DEL PSN, ASSISTENZA SANITARIA AGLI STRANIERI IRREGOLARI, ESCLUSIVITA' DEL RAPPORTO DEL PERSONALE DIRIGENTE DEL SSN E ALTRE RISORSE DI FONDO SANITARIO VINCOLATO	83.290,00
1300	1301	1	24396	FORMAZIONE SPECIFICA IN MEDICINA GENERALE - ORGANIZZAZIONE CONCORSO	5.350,00
1300	1301	1	24432	CONTRIBUTI FINANZIARI PER AZIONI IN MATERIA SOCIO-SANITARIA. TRASFERIMENTI CORRENTI AD ALTRI SOGGETTI	869,40
1300	1301	1	24486	SPESE RELATIVE ALL'ACCREDITAMENTO DELLE STRUTTURE SOCIALI E SOCIO-SANITARIE	577,40
1300	1301	1	24546	SPESE PER LA GESTIONE E IL POTENZIAMENTO DELLE INFRASTRUTTURE DI SUPPORTO AL SISTEMA INFORMATIVO SANITARIO REGIONALE - MANUTENZIONE DEGLI IMPIANTI INDUSTRIALI, RELATIVAMENTE AL DATA CENTER DI REGIONE TOSCANA	656,17
1300	1301	1	26013	ATTUAZIONE LEGGE 91/99: FINANZIAMENTI STATALI IN MATERIA DI TRAPIANTI. BENEFICIARI: AZIENDE SANITARIE.	12.914,92
1300	1301	1	26123	TRASFERIMENTI DI RISORSE ALLE AZIENDE SANITARIE E OSPEDALIERE FINALIZZATI AL RIPIANO DELL'ECCEDENZA DELLA SPESA FARMACEUTICA.	6.244.105,34
1300	1301	1	26124	CELIACHIA: INTERVENTI DI CUI ALLA L. 4 LUGLIO 2005 N. 123	25.703,43
1300	1301	1	26130	MUTILAZIONI GENITALI FEMMINILI	39.665,98
1300	1301	1	26154	CENTRI DI RIFERIMENTO RISCOTRO DIAGNOSTICO SIDS	229,94
1300	1301	1	26164	PROVENTI DA SANZIONI PER POTENZIAMENTO ATTIVITA' DI PREVENZIONE SUI LUOGHI DI LAVORO (D.LGS 758/94 - DGR 83/09)	1.722.525,90
1300	1301	1	26181	APPLICAZIONE NORME E SPECIFICHE COMUNITARIE PER SERVIZIO TRASFUSIONALE.	23.085,87
1300	1301	1	26188	FONDI PER IL FINANZIAMENTO DEI CONTROLLI UFFICIALI SANITARI	57.543,35
1300	1301	1	26253	ONERI SOSTENUTI PER AZIONI DI COMUNICAZIONE, EDITORIA, EVENTI E CONVEGNI IN AMBITO SANITARIO	9.898,70
1300	1301	1	52912	FONDI PER LA REALIZZAZIONE E LA GESTIONE EVOLUTIVA DELL'ANAGRAFE NAZIONALE VACCINI- SPESE CORRENTI	31.529,43
1300	1302	1	26017	MEDICINE NON CONVENZIONALI	21.440,00
1300	1305	2	24155	SPESE INTERVENTI RISTRUTTURAZIONE EDILIZIA E AMMODERNAMENTO TECNOLOGICO PATRIMONIO SANITARIO PUBBLICO E REALIZZAZIONE RESIDENZE SANITARIE ASSISTENZIALI - PROGRAMMA STRAORDINARIO INVESTIMENTI ART. 20 L.67/88 E L. 244/2007 (FINANZIARIA 2008)E SUCCESSIVE	53.371.762,22
1300	1305	2	24481	FONDO PER LO SVILUPPO E LA COESIONE 2014-2020 - RISORSE STATALI PER INTERVENTI PRIORITARI DI EDILIZIA SANITARIA - PRESIDIO OSPEDALIERO PRATO	500.000,00
1300	1305	2	24482	MISURE A SOSTEGNO DI INTERVENTI DI RINNOVAMENTO DEL PATRIMONIO STRUTTURALE DELLE AZIENDE SANITARIE	36.597.600,12
1300	1305	2	26908	SPESE PER L'IMPLEMENTAZIONE E L'AMMODERNAMENTO DELLE INFRASTRUTTURE TECNOLOGICHE	4.210.526,32
1300	1305	2	52913	FONDI PER LA REALIZZAZIONE E LA GESTIONE EVOLUTIVA DELL'ANAGRAFE NAZIONALE VACCINI - SPESA IN CONTO CAPITALE	118.011,83
1300	1307	1	24490	PROGETTO ICARE INTEGRATION AND COMMUNITY CARE FOR ASYLUM AND REFUGEES IN EMERGENCY - TRASFERIMENTI CORRENTI A AMMINISTRAZIONI LOCALI	334.262,63
1300	1307	1	26053	SPESE PER REALIZZAZIONE INTERVENTI IN MATERIA DI ANIMALI DI AFFEZIONE E PREVENZIONE DEL RANDAGISMO (L. 14.8.91 N.281) -	58.216,59
1400	1403	1	24017	SPESE RICERCA FINALIZZATA. CONTRIBUTI A UNIVERSITA' E AD ALTRI ENTI DI RICERCA.	346.594,10
1400	1403	1	24183	SPESE PER RICERCA SANITARIA. FONDI PROVENIENTI DA 5 X MILLE	6.140,53
1500	1501	1	62343	ONERI FUNZ. SERVIZI PER L'IMPIEGO - ASSISTENZA E MANUTENZIONE HW E SW E SERVIZI TELEMATICI ED INFORMATICI	3.475,42

RESIDUI PASSIVI AL 31/12/2022 PER CAPITOLO

Anno di esercizio impegno 2019

MISSIONE	PROGRAMMA	TITOLO	CAPITOLO	DESCRIZIONE	IMPEGNI RESIDUI
1500	1502	1	61622	ATTIVITA' DI FORMAZIONE NELL'ESERCIZIO DELL'APPRENDISTATO - D.LGS 67/2011 TESTO UNICO APPRENDISTATO.	1.038.964,25
1500	1502	1	61972	INTERVENTI FORMATIVI IN MATERIA DI DIRITTO - DOVERE - FINANZIAMENTO STATALE	142.112,64
1500	1502	1	62049	POR FSE 2014-2020 - ASSE A - SCHEDA 2.1.3.A - TIROCINI EXTRACURRICULARI - QUOTA UE - TRASFERIMENTI A ISTITUZIONI SOCIALI PRIVATE	900,00
1500	1502	1	62050	POR FSE 2014-2020 - ASSE A - SCHEDA 2.1.3.A - TIROCINI EXTRACURRICULARI - QUOTA STATO - TRASFERIMENTI A ISTITUZIONI SOCIALI PRIVATE	617,94
1500	1502	1	62052	POR FSE 2014-2020 - ASSE A - SCHEDA 2.1.3.A - TIROCINI EXTRACURRICULARI - QUOTA UE - TRASFERIMENTI A FAMIGLIE	1.800,00
1500	1502	1	62053	POR FSE 2014-2020 - ASSE A - SCHEDA 2.1.3.A - TIROCINI EXTRACURRICULARI - QUOTA STATO - TRASFERIMENTO A FAMIGLIE	1.235,88
1500	1502	1	62078	INTERVENTI FORMATIVI IN MATERIA DI DIRITTO - DOVERE - FINANZIAMENTO STATALE TRASFERIMENTI A IMPRESE	5.048,46
1500	1502	1	62079	INTERVENTI FORMATIVI IN MATERIA DI DIRITTO - DOVERE (SISTEMA DUALE) - FINANZIAMENTO STATALE TRASFERIMENTI A IMPRESE	80.791,98
1500	1502	1	62126	POR FSE 2014-20 - ASSE C.3.1.1.B - FORMAZIONE INDIVIDUALE PER L'INSERIMENTO LAVORATIVO - TRASFERIMENTI A FAMIGLIE - QUOTA REGIONE	1.292,77
1500	1502	1	62163	POR FSE 2014/2020 - A.2.1.4 - PERCORSI IEFP - TRASFERIMENTI A IMPRESE - QUOTA UE	6.714,20
1500	1502	1	62164	POR FSE 2014/2020 - A.2.1.4 - PERCORSI IEFP - TRASFERIMENTI A IMPRESE - QUOTA STATO	4.609,98
1500	1502	1	62165	POR FSE 2014/2020 - A.2.1.4 - PERCORSI IEFP - TRASFERIMENTI A IMPRESE - QUOTA REGIONE TRAMITE RECUPERO ANTICIPAZIONE RISORSE UE E STATO	632,14
1500	1502	1	62166	POR FSE 2014/2020 - A.2.1.4 - PERCORSI IEFP - TRASFERIMENTI A IMPRESE - QUOTA REGIONE	543,80
1500	1502	1	62175	POR FSE 2014-2020 - ASSE A - SCHEDA 2.1.3.A - TIROCINI EXTRACURRICULARI - TRASFERIMENTI A FAMIGLIE - QUOTA REGIONE	564,12
1500	1502	1	62177	POR FSE 2014-2020 - ASSE A - SCHEDA 2.1.3.A - TIROCINI EXTRACURRICULARI - TRASFERIMENTI A ISTITUZIONI SOCIALI PRIVATE - QUOTA REGIONE	282,06
1500	1502	1	62450	INTERVENTI FORMATIVI IN MATERIA DI DIRITTO - DOVERE - FINANZIAMENTO STATALE - ACQUISTO B/S	15,90
1500	1504	1	61853	POR FSE 2014/2020 - ASSE A OCCUPAZIONE - QUOTA UE - SETTORE PROGRAMMAZIONE FORMAZIONE STRATEGICA - ATTIVITA' PERCORSI ITS	45.568,88
1500	1504	1	61854	POR FSE 2014/2020 - ASSE A OCCUPAZIONE - QUOTA STATO - SETTORE PROGRAMMAZIONE FORMAZIONE STRATEGICA - ATTIVITA' PERCORSI ITS	31.287,59
1500	1504	1	61855	POR FSE 2014/2020 - ASSE A OCCUPAZIONE - QUOTA REGIONE - SETTORE PROGRAMMAZIONE FORMAZIONE STRATEGICA - ATTIVITA' PERCORSI ITS	14.281,29
1500	1504	1	61923	POR FSE 2014-2020 - ASSE E - ASSISTENZA TECNICA - ACQUISTO BENI E PRESTAZIONI DI SERVIZI - QUOTA UE - SETTORE LAVORO	122,10
1500	1504	1	61925	POR FSE 2014-2020 - ASSE E - ASSISTENZA TECNICA - ACQUISTO BENI E PRESTAZIONI DI SERVIZI - QUOTA STATO - SETTORE LAVORO	122,09
1500	1504	1	61933	POR FSE 2014-2020 - ASSE A - SCHEDA 2.1.3.A - TIROCINI EXTRACURRICULARI - QUOTA UE	95.397,49
1500	1504	1	61934	POR FSE 2014-2020 - ASSE A - SCHEDA 2.1.3.A - TIROCINI EXTRACURRICULARI - QUOTA STATO	64.596,27
1500	1504	1	61935	POR FSE 2014-2020 - ASSE A - SCHEDA 2.1.3.A - TIROCINI EXTRACURRICULARI - QUOTA REGIONE TRAMITE RECUPERO ANTICIPAZIONE RISORSE UE E STATO	4.356,26
1500	1504	1	62033	POR FSE 2014/2020 - ASSE A OCCUPAZIONE - QUOTA UE - SETTORE PROGRAMMAZIONE FORMAZIONE STRATEGICA - ATTIVITA' INTERVENTI DI FORMAZIONE A FAVORE DEGLI OCCUPATI A411C - TRASFERIMENTI A IMPRESE	5.732,21
1500	1504	1	62034	POR FSE 2014/2020 - ASSE A OCCUPAZIONE - QUOTA STATO - SETTORE PROGRAMMAZIONE FORMAZIONE STRATEGICA - ATTIVITA' INTERVENTI DI FORMAZIONE A FAVORE DEGLI OCCUPATI A411C - TRASFERIMENTI A IMPRESE	3.935,74
1500	1504	1	62035	POR FSE 2014/2020 - ASSE A OCCUPAZIONE - QUOTA RT TRAMITE RECUPERO ANTICIPAZIONE - SETTORE PROGRAMMAZIONE FORMAZIONE STRATEGICA - ATTIVITA' INTERVENTI DI FORMAZIONE A FAVORE DEGLI OCCUPATI A411C - TRASFERIMENTI A IMPRESE	1.796,47
1500	1504	1	62036	POR FSE 2014/2020 - ASSE C ISTRUZIONE E FORMAZIONE - SETTORE PROGRAMMAZIONE FORMAZIONE STRATEGICA - ATTIVITA' QUALIFICHE - C311A - TRASFERIMENTI IMPRESE - QUOTA UE	4.678,15
1500	1504	1	62037	POR FSE 2014/2020 - ASSE C ISTRUZIONE E FORMAZIONE - SETTORE PROGRAMMAZIONE FORMAZIONE STRATEGICA - ATTIVITA' QUALIFICHE - C311A - TRASFERIMENTI IMPRESE - QUOTA STATO	3.212,03
1500	1504	1	62039	POR FSE 2014/2020 - ASSE C ISTRUZIONE E FORMAZIONE - SETTORE PROGRAMMAZIONE FORMAZIONE STRATEGICA - ATTIVITA' IFTS - C321A - TRASFERIMENTI IMPRESE - QUOTA UE	5.654,96

RESIDUI PASSIVI AL 31/12/2022 PER CAPITOLO**Anno di esercizio impegno 2019**

MISSIONE	PROGRAMMA	TITOLO	CAPITOLO	DESCRIZIONE	IMPEGNI RESIDUI
1500	1504	1	62040	POR FSE 2014/2020 - ASSE C ISTRUZIONE E FORMAZIONE - SETTORE PROGRAMMAZIONE FORMAZIONE STRATEGICA - ATTIVITA' IFTS - C321A - TRASFERIMENTI IMPRESE - QUOTA STATO	3.882,59
1500	1504	1	62041	POR FSE 2014/2020 - ASSE C ISTRUZIONE E FORMAZIONE - SETTORE PROGRAMMAZIONE FORMAZIONE STRATEGICA - ATTIVITA' IFTS - C321A - TRASFERIMENTI IMPRESE - QUOTA RT TRAMITE RECUPERO ANTICIPAZIONE	1.772,27
1500	1504	1	62042	POR FSE 2014-2020 - ASSE A - SCHEDA 2.1.3.A - TIROCINI EXTRACURRICULARI - QUOTA REGIONE	24.846,78
1500	1504	1	62043	POR FSE 2014-20 - ASSE A.4.1.1.A - AZIONI DI OUTPLACEMENT - TRASFERIMENTI A IMPRESE - QUOTA UE	17.920,72
1500	1504	1	62044	POR FSE 2014-20 - ASSE A.4.1.1.A - AZIONI DI OUTPLACEMENT - TRASFERIMENTI A IMPRESE - QUOTA STATO	12.304,36
1500	1504	1	62046	POR FSE 2014-20 - ASSE A.4.1.1.B - FORMAZIONE CONTINUA PER IMPRENDITORI E PROFESSIONISTI - TRASFERIMENTI A FAM - QUOTA UE	11.333,00
1500	1504	1	62047	POR FSE 2014-20 - ASSE A.4.1.1.B - FORMAZIONE CONTINUA PER IMPRENDITORI E PROFESSIONISTI - TRASFERIMENTI A FAM - QUOTA STATO.	7.643,95
1500	1504	1	62048	POR FSE 2014-20 - ASSE A.4.1.1.B - FORMAZIONE CONTINUA PER IMPRENDITORI E PROFESSIONISTI - TRASFERIMENTI A FAM - QUOTA RT TRAMITE RECUPERO ANTICIPAZIONE	2.294,07
1500	1504	1	62067	POR FSE 2014-20 - ASSE C.3.1.1.B - FORMAZIONE INDIVIDUALE PER L'INSERIMENTO LAVORATIVO - TRASFERIMENTI A FAMIGLIE - QUOTA UE	4.125,00
1500	1504	1	62068	POR FSE 2014-20 - ASSE C.3.1.1.B - FORMAZIONE INDIVIDUALE PER L'INSERIMENTO LAVORATIVO - TRASFERIMENTI A FAMIGLIE - QUOTA STATO.	2.832,23
1500	1504	1	62073	POR FSE 2014/2020 - ASSE C ISTRUZIONE E FORMAZIONE - SETTORE PROGRAMMAZIONE FORMAZIONE STRATEGICA - ATTIVITA' QUALIFICHE - C311A - TRASFERIMENTI IMPRESE - QUOTA RT	1.466,12
1500	1504	1	62107	POR FSE 2014/2020 - ASSE A OCCUPAZIONE - QUOTA UE - SETTORE PROGRAMMAZIONE FORMAZIONE STRATEGICA - ATTIVITA' ALTERNANZA SCUOLA-LAVORO A215A - TRASFERIMENTI A ENTI AMMINISTRAZIONE CENTRALE	35.995,87
1500	1504	1	62108	POR FSE 2014/2020 - ASSE A OCCUPAZIONE - QUOTA STATO - SETTORE PROGRAMMAZIONE FORMAZIONE STRATEGICA - ATTIVITA' ALTERNANZA SCUOLA-LAVORO A215A - TRASFERIMENTI A ENTI AMMINISTRAZIONE CENTRALE	7.969,25
1500	1504	1	62109	POR FSE 2014/2020 - ASSE A OCCUPAZIONE - QUOTA RT - SETTORE PROGRAMMAZIONE FORMAZIONE STRATEGICA - ATTIVITA' ALTERNANZA SCUOLA-LAVORO A215A - TRASFERIMENTI A ENTI AMMINISTRAZIONE CENTRALE	10.454,04
1500	1504	1	62205	POR FSE 2014-20 -A.4.1.1.A - AZIONI DI OUTPLACEMENT - TRASFERIMENTI A IMP - QUOTA REGIONE	5.616,36
1500	1504	1	62206	POR FSE 2014-20 - ASSE A.4.1.1.B - FORMAZIONE CONTINUA PER IMPRENDITORI E PROFESSIONISTI - TRASFERIMENTI A FAM - QUOTA RT	1.194,98
1500	1504	1	62269	POR FSE 2014-2020 - ASSE A - SCHEDA A.2.1.3D - MISURE DI INTEGRAZIONE - TRASFERIMENTI A AAC - QUOTA UE	12.289,86
1500	1504	1	62270	POR FSE 2014-2020 - ASSE A - SCHEDA A.2.1.3D - MISURE DI INTEGRAZIONE - TRASFERIMENTI A AAC - QUOTA STATO	6.893,36
1500	1504	1	62272	POR FSE 2014-2020 - ASSE A - SCHEDA A.2.1.3D - MISURE DI INTEGRAZIONE - TRASFERIMENTI A AAC - QUOTA REGIONE	4.006,25
1600	1601	1	52729	SPESE RELATIVE AI SERVIZI FINANZIARI PER LA GESTIONE DEI C/C POSTALI DEDICATI (SANZIONI) DI COMPETENZA DELLA DIREZIONE AGRICOLTURA E SVILUPPO RURALE.	16,86
1600	1601	1	52857	FONDO STATALE PER LE MENSE SCOLASTICHE BIOLOGICHE - ART.64 COMMA 5BIS L.96/2017	74.114,84
1900	1902	1	12255	PC ITALIA-FRANCIA MARITTIMO 2014-2020 - TRASFERIMENTI CORRENTI AD ENTI PUBBLICI LOCALI - QUOTA STATO	10.064,41
1900	1902	1	12374	PC ITALIA-FRANCIA MARITTIMO 2014-2020 - TRASFERIMENTI CORRENTI A SOGGETTI ESTERI UE - QUOTA FESR	146.122,34
1900	1902	2	12375	PC ITALIA-FRANCIA MARITTIMO 2014-2020 - TRASFERIMENTI IN CONTO CAPITALE A SOGGETTI ESTERI UE - QUOTA FESR	117.200,74
9900	9901	7	81009	PARTITE DI GIRO DIVERSE NON ALLOCABILI SU SPECIFICI CAPITOLI DELLE PARTITE DI GIRO	1.373,26
9900	9901	7	81017	RIMBORSO DEPOSITI CAUZIONALI A TERZI PER CONCESSIONI E LOCAZIONI	200,00
9900	9901	7	81021	RIMBORSO DEPOSITI CAUZIONALI RICEVUTI	39.397,25
9900	9901	7	81036	ALTRE USCITE PER CONTO TERZI	922.267,13
9900	9901	7	81055	DEPOSITI CAUZIONALI DEMANIO IDRICO	582.478,34
9900	9901	7	81056	GARANZIE PROVVISORIE - CONTO ORDINARIO	1.000,00

RESIDUI PASSIVI AL 31/12/2022 PER CAPITOLO**Anno di esercizio impegno 2019**

MISSIONE	PROGRAMMA	TITOLO	CAPITOLO	DESCRIZIONE	IMPEGNI RESIDUI
9900	9901	7	81058	GARANZIE DEFINITIVE - CONTO ORDINARIO	6.747,99
9900	9902	7	81013	RECUPERO DA PARTE DELLO STATO DI SOMME PER IL FINANZIAMENTO DELLA SPESA SANITARIA (ART.11 COMMA 17 D.LGS 30.12.92 N.502)	81.164.783,91
TOTALE ANNO ESERCIZIO IMPEGNO 2019					214.688.900,97

RESIDUI PASSIVI AL 31/12/2022 PER CAPITOLO**Anno di esercizio impegno 2018**

MISSIONE	PROGRAMMA	TITOLO	CAPITOLO	DESCRIZIONE	IMPEGNI RESIDUI
100	102	1	24436	PARTECIPAZIONE A MANIFESTAZIONI E CONVEGNI	3.000,00
100	103	1	71029	SPESE DI ILLUMINAZIONE, RISCALDAMENTO, ACQUA E UTENZE VARIE	221.859,99
100	103	1	71032	UFFICI REGIONALI: MANUTENZIONE ORDINARIA, INSTALLAZIONE E GESTIONE IMPIANTI	116.212,45
100	103	1	71041	IMPOSTE E TASSE UTILIZZO IMMOBILI SEDI DI UFFICI REGIONALI (ART. 49 D.LGS. 22/97)	48.537,00
100	103	2	71159	ACQUISTO E MANUTENZIONE STRAORDINARIA BENI INVESTIMENTO PER GLI AUTOVEICOLI DELLA GIUNTA REGIONALE	19.900,00
100	104	1	73009	ONERI DI ACCESSO PIATTAFORME INFORMATICHE	122,00
100	104	1	73038	FONDO PER IL RIVERSAMENTO ALLO STATO DELLE TASSE AUTOMOBILISTICHE DI SUA COMPETENZA AI SENSI DELL'ART. 1 COMMA 64 DEL D.L. 30 OTTOBRE 2006 N. 262 (CONVERTITO IN LEGGE CON L. N. 286/2006)	17.300.000,00
100	104	1	73060	SPESE INERENTI LA GESTIONE DEI RUOLI COATTIVI RELATIVI AI TRIBUTI REGIONALI - AGGI SU RUOLI	120.971,02
100	105	1	73077	CONTRIBUTI DI BONIFICA E ASSIMILATI A CARICO DELLA R.T.	15.124,44
100	105	2	73013	SPESE PER IL RIMBORSO DI LAVORI DI MANUTENZIONE ESEGUITI DA TERZI A SCOMPUTO DA CANONI LOCATIVI E CONCESSORI	219.410,18
100	106	2	71047	SPESE DI REALIZZAZIONE E MANUTENZIONE STRAORDINARIA DEGLI IMMOBILI FUNZIONALI ALL'AMMINISTRAZIONE REGIONALE	2.842,60
100	108	1	14009	RETE TELEMATICA REGIONALE TOSCANA - GESTIONE DELLE INFRASTRUTTURE E SERVIZI	41,98
100	108	1	14127	PROGRAMMA SOCIETA' DELL'INFORMAZIONE SERVIZI INFORMATICI PER LA GESTIONE CORRENTE DELLE INFRASTRUTTURE E SERVIZI PER PROGETTI SUL TERRITORIO	180,00
100	108	2	14143	PROGRAMMA SOCIETA' DELL'INFORMAZIONE. SPESE DI INVESTIMENTO IN SVILUPPO E ACQUISTO INFRASTRUTTURE INFORMATICHE.	632,20
100	110	1	11168	SCUOLA DI GOVERNO	715,75
100	110	1	14077	FORMAZIONE PROFESSIONALE DEL PERSONALE REGIONALE E DEL PERSONALE DI ENTI PER FUNZIONI REGIONALI	8.538,54
100	110	1	14211	FORMAZIONE PER IL PERSONALE GIORNALISTICO DELLA GIUNTA REGIONALE	6,95
100	110	1	26217	ATTIVITA' DI FORMAZIONE NELL'AMBITO DELL'ORGANIZZAZIONE E GESTIONE DEI SERVIZI SOCIO-SANITARI - FONDI REGIONALI	627,51
100	110	1	71017	INCENTIVI FUNZIONI TECNICHE (ART. 92 D.LGS N. 163/2016) - M/P 0110	1.524,69
100	110	1	71051	PROGRAMMA DI INTERVENTI PER ADEGUAMENTI AL D.LGS. 81/2008	5.874,30
100	110	1	71176	ACQUISTO BENI E PRESTAZIONI DI SERVIZI PER L'ORGANIZZAZIONE E LA LOGISTICA DI EVENTI E INIZIATIVE FORMATIVE	1.208,23
100	110	1	71193	ACQUISTO DI PRESTAZIONI DI SERVIZI IN MATERIA DI PREVENZIONE E PROTEZIONE AI SENSI DEL D.LGS. 81/2008	853,43
100	110	1	71200	FORMAZIONE OBBLIGATORIA AI SENSI DEL D.LGS 81/2008	8.555,31
100	110	1	71242	ATTIVITA' FORMATIVE RIVOLTE AL PERSONALE DEL SERVIZIO FITOSANITARIO REGIONALE.	73,70
100	111	1	13237	ATTIVITA' FINALIZZATE ALLA TUTELA GIUDIZIARIA DEI DIRITTI DELLA REGIONE TOSCANA ED ENTI DIPENDENTI	5.812,61
900	901	1	42553	SERVIZIO DI PIENA - GENIO CIVILE VALDARNO SUPERIORE - SUBENTRO CONTRATTI PROVINCE	1.500,00
900	901	1	42609	SERVIZIO DI PIENA - GC VALDARNO INFERIORE - CONVENZIONI PER INTERVENTI DI SORVEGLIANZA E INTERVENTO	20.372,00
900	902	2	41133	ACCORDO DI PROGRAMMA PER LA BALNEAZIONE IN VERSILIA. SPERIMENTAZIONE PER ABBATTIMENTO DELLA CARICA BATTERICA PER I FIUMI FOSSO - DELL'ABATE, FIUMETTO E MOTRONE - SPESA IN C/ CAPITALE	500.000,00
1000	1001	1	32074	FINANZIAMENTO DEL TRASPORTO PUBBLICO FERROVIARIO (EX ART. 9 D.LGS 422/1997) - SPESA CORRENTE	6.650,00
1000	1001	1	32075	FINANZIAMENTO DEL TRASPORTO PUBBLICO FERROVIARIO (EX ART. 8 D.LGS 422/1997) - SPESE CORRENTI - ACQUISTO BENI E PRESTAZIONE DI SERVIZI	4.500,00

RESIDUI PASSIVI AL 31/12/2022 PER CAPITOLO

Anno di esercizio impegno 2018

MISSIONE	PROGRAMMA	TITOLO	CAPITOLO	DESCRIZIONE	IMPEGNI RESIDUI
1000	1002	1	32105	PROGETTO VALORIZZAZIONE LINEE FERROVIARIE MINORI - CONTRIBUTI AGLI EE.LL.	4.090,00
1000	1005	2	31012	PROGRAMMA PLURIENNALE 'INVESTIMENTI: INTERVENTI SULLA VIABILITA' DI INTERESSE REGIONALE.	38.540,54
1200	1207	2	22104	FRAS - INVESTIMENTI IN AMBITO SOCIALE	26.700,00
1300	1301	1	23036	FONDO PER LA NON AUTOSUFFICIENZA- FONDI STATALI	91.277,37
1300	1301	1	24037	SPESE PER LA GESTIONE E IL POTENZIAMENTO DELLE INFRASTRUTTURE DI SUPPORTO AL SISTEMA INFORMATIVO SANITARIO REGIONALE	61,96
1300	1301	1	24047	INTERVENTI DIRETTI DELLA REGIONE IN SANITA'- TRASFERIMENTI CORRENTI AD ENTI PUBBLICI	162.500,00
1300	1301	1	24051	PROGRAMMA DI INTERVENTI FORMATIVI-EDUCATIVI PER LA LOTTA ALL'AIDS	426.110,91
1300	1301	1	24095	INTERVENTI DIRETTI DELLA REGIONE IN SANITA'-TRASFERIMENTI CORRENTI AD ALTRI SOGGETTI	146.000,00
1300	1301	1	24136	INTERVENTI ISTITUZIONALI IN SANITA'	89.450,00
1300	1301	1	24356	OBIETTIVI DI CARATTERE PRIORITARIO DEL PSN, ASSISTENZA SANITARIA AGLI STRANIERI IRREGOLARI, ESCLUSIVITA' DEL RAPPORTO DEL PERSONALE DIRIGENTE DEL SSN E ALTRE RISORSE DI FONDO SANITARIO VINCOLATO	184.566,91
1300	1301	1	24433	SPESE PER ATTIVITA' DI COLLABORAZIONE IN MATERIA DI HTA	66.912,50
1300	1301	1	26123	TRASFERIMENTI DI RISORSE ALLE AZIENDE SANITARIE E OSPEDALIERE FINALIZZATI AL RIPIANO DELL'ECCEDENZA DELLA SPESA FARMACEUTICA.	65.464,39
1300	1301	1	26124	CELIACHIA: INTERVENTI DI CUI ALLA L. 4 LUGLIO 2005 N. 123	177.794,58
1300	1301	1	26125	STRUTTURE DI COORDINAMENTO ATTIVITA' TRASFUSIONALE	32.466,33
1300	1301	1	26127	TRASFERIMENTI ALLE AZIENDE SANITARIE DERIVANTI DALLA RIDUZIONE DELLE PERCENTUALI DI SCONTO A CARICO DELLE FARMACIE	75.384,74
1300	1301	1	26151	AZIONI PROGETTUALI PER L'INTEGRAZIONE SOCIOSANITARIA - TRASFERIMENTI AD ALTRI SOGGETTI.	2.213,49
1300	1301	1	26164	PROVENTI DA SANZIONI PER POTENZIAMENTO ATTIVITA' DI PREVENZIONE SUI LUOGHI DI LAVORO (D.LGS 758/94 - DGR 83/09)	301.000,00
1300	1301	1	26181	APPLICAZIONE NORME E SPECIFICHE COMUNITARIE PER SERVIZIO TRASFUSIONALE.	121.062,98
1300	1301	1	26182	ATTUAZIONE PRESCRIZIONE TRACCIABILITA' SANGUE ED EMOCOMPONENTI.	38.825,76
1300	1301	1	26188	FONDI PER IL FINANZIAMENTO DEI CONTROLLI UFFICIALI SANITARI	27.600,00
1300	1301	1	26253	ONERI SOSTENUTI PER AZIONI DI COMUNICAZIONE, EDITORIA, EVENTI E CONVEGNI IN AMBITO SANITARIO	50.974,92
1300	1301	1	26259	RISORSE PER INCREMENTI TARIFFARI PRESTAZIONI TERMALI LEA.	252.720,00
1300	1301	1	26898	RAPPORTI INERENTI LA CONVENZIONE PER LA LAVORAZIONE DEL PLASMA - TRASFERIMENTI CORRENTI A ISTITUZIONI SOCIALI PRIVATE	240.000,00
1300	1302	1	24199	TRASFERIMENTI ALLE AZIENDE SANITARIE MEDIANTE RECUPERO FONDI STATALI	6.663,10
1300	1305	2	24155	SPESE INTERVENTI RISTRUTTURAZIONE EDILIZIA E AMMODERNAMENTO TECNOLOGICO PATRIMONIO SANITARIO PUBBLICO E REALIZZAZIONE RESIDENZE SANITARIE ASSISTENZIALI - PROGRAMMA STRAORDINARIO INVESTIMENTI ART. 20 L.67/88 E L. 244/2007 (FINANZIARIA 2008)E SUCCESSIVE	2.444.376,45
1300	1305	2	24438	SPESE PER ACQUISIZIONE SOFTWARE DI VALUTAZIONE DEL CASE-MIX TERRITORIALE E SERVIZI AGGIUNTIVI	70.605,00
1300	1307	1	24224	SPESE PER LE GESTIONI LIQUIDATORIE DELLE SOPPRESSE UNITA' SANITARIE LOCALI	70.000,00
1300	1307	1	24470	FONDO ASILO, MIGRAZIONE E INTEGRAZIONE - FAMI 2014-2020 - PROGETTO SPRINT 2 - TRASFERIMENTI PARTNERS - QUOTA STATO.	8.373,14
1300	1307	1	24471	FONDO ASILO, MIGRAZIONE E INTEGRAZIONE - FAMI 2014-2020 - PROGETTO SPRINT 2 - TRASFERIMENTI PARTNERS - QUOTA UE.	12.529,95
1300	1307	1	24472	FONDO ASILO, MIGRAZIONE E INTEGRAZIONE - FAMI 2014-2020 - PROGETTO SPRINT 2 - TRASFERIMENTI AD AZIENDE SANITARIE - QUOTA UE	139.982,98

RESIDUI PASSIVI AL 31/12/2022 PER CAPITOLO

Anno di esercizio impegno 2018

MISSIONE	PROGRAMMA	TITOLO	CAPITOLO	DESCRIZIONE	IMPEGNI RESIDUI
1300	1307	1	24473	FONDO ASILO, MIGRAZIONE E INTEGRAZIONE - FAMI 2014-2020 - PROGETTO SPRINT 2 - TRASFERIMENTI AD AZIENDE SANITARIE - QUOTA STATO	67.257,47
1300	1307	1	26897	FONDO PER L'EMERGENZA AVICOLA AI SENSI DELL'ART. 1, COMMA 509, DELLA LEGGE 205/2017	14.454,00
1400	1403	1	24183	SPESE PER RICERCA SANITARIA. FONDI PROVENIENTI DA 5 X MILLE	11.980,22
1500	1502	1	61501	INTERVENTI STRAORDINARI DI FORMAZIONE AI SENSI DELL'ART. 11 COMMA 7 DEL DLDS 81/2008 IN MATERIA DI SALUTE E SICUREZZA SUI LUOGHI DI LAVORO	70.389,05
1500	1502	1	61564	L. 236-93 INTERVENTI URGENTI A SOSTEGNO DELL'OCCUPAZIONE - FINANZIAMENTO STATALE	25.343,76
1500	1502	1	61622	ATTIVITA' DI FORMAZIONE NELL'ESERCIZIO DELL'APPRENDISTATO - D.LGS 67/2011 TESTO UNICO APPRENDISTATO.	256.796,92
1500	1502	1	61694	INTERVENTI FORMATIVI PER IL PERSONALE DEL TRASPORTO PUBBLICO LOCALE	2.284,80
1500	1502	1	61708	L.R. 32/02 SS.MM.II. - TIROCINI EXTRACURRICULARI - TRASFERIMENTO AD ALTRE IMPRESE	45.000,00
1500	1502	1	61730	L.R. 32/02 SS.MM.II. - TIROCINI EXTRACURRICULARI - TRASFERIMENTI AD AMMINISTRAZIONI PUBBLICHE	1.800,00
1500	1502	1	61887	L.236/93 - COFINANZIAMENTO A PROGETTI FORMATIVI IN MATERIA DI SICUREZZA SUI LUOGHI DI LAVORO	11.280,02
1500	1502	1	61972	INTERVENTI FORMATIVI IN MATERIA DI DIRITTO - DOVERE - FINANZIAMENTO STATALE	11.951,02
1500	1502	1	62049	POR FSE 2014-2020 - ASSE A - SCHEDA 2.1.3.A - TIROCINI EXTRACURRICULARI - QUOTA UE - TRASFERIMENTI A ISTITUZIONI SOCIALI PRIVATE	4.800,00
1500	1502	1	62050	POR FSE 2014-2020 - ASSE A - SCHEDA 2.1.3.A - TIROCINI EXTRACURRICULARI - QUOTA STATO - TRASFERIMENTI A ISTITUZIONI SOCIALI PRIVATE	3.295,68
1500	1502	1	62051	POR FSE 2014-2020 - ASSE A - SCHEDA 2.1.3.A - TIROCINI EXTRACURRICULARI - QUOTA RT TRAMITE RECUPERO ANTICIPAZIONE - TRASFERIMENTI A ISTITUZIONI SOCIALI PRIVATE	1.504,32
1500	1502	1	62052	POR FSE 2014-2020 - ASSE A - SCHEDA 2.1.3.A - TIROCINI EXTRACURRICULARI - QUOTA UE - TRASFERIMENTI A FAMIGLIE	900,00
1500	1502	1	62053	POR FSE 2014-2020 - ASSE A - SCHEDA 2.1.3.A - TIROCINI EXTRACURRICULARI - QUOTA STATO - TRASFERIMENTO A FAMIGLIE	617,94
1500	1502	1	62054	POR FSE 2014-2020 - ASSE A - SCHEDA 2.1.3.A - TIROCINI EXTRACURRICULARI - QUOTA RT TRAMITE RECUPERO ANTICIPAZIONE - TRASFERIMENTI A FAMIGLIE	282,06
1500	1502	1	62079	INTERVENTI FORMATIVI IN MATERIA DI DIRITTO - DOVERE (SISTEMA DUALE) - FINANZIAMENTO STATALE TRASFERIMENTI A IMPRESE	49.864,79
1500	1502	1	62085	LR 32/02 SS.MM.II. TIROCINI EXTRACURRICULARI - TRASFERIMENTI A AALL*	4.000,00
1500	1502	1	62163	POR FSE 2014/2020 - A.2.1.4 - PERCORSI IIEFP - TRASFERIMENTI A IMPRESE - QUOTA UE	5.434,00
1500	1502	1	62164	POR FSE 2014/2020 - A.2.1.4. - PERCORSI IIEFP - TRASFERIMENTI A IMPRESE - QUOTA STATO	3.730,99
1500	1502	1	62165	POR FSE 2014/2020 - A.2.1.4 - PERCORSI IIEFP - TRASFERIMENTI A IMPRESE - QUOTA REGIONE TRAMITE RECUPERO ANTICIPAZIONE RISORSE UE E STATO	433,27
1500	1502	1	62166	POR FSE 2014/2020 - A.2.1.4 - PERCORSI IIEFP - TRASFERIMENTI A IMPRESE - QUOTA REGIONE	1.703,01
1500	1502	1	62445	L.R. 32/02 SS.MM.II. INTERVENTI FORMATIVI PER MAESTRI DI SCI	119,69
1500	1504	1	61933	POR FSE 2014-2020 - ASSE A - SCHEDA 2.1.3.A - TIROCINI EXTRACURRICULARI - QUOTA UE	38.700,00
1500	1504	1	61934	POR FSE 2014-2020 - ASSE A - SCHEDA 2.1.3.A - TIROCINI EXTRACURRICULARI - QUOTA STATO	26.571,42
1500	1504	1	61935	POR FSE 2014-2020 - ASSE A - SCHEDA 2.1.3.A - TIROCINI EXTRACURRICULARI - QUOTA REGIONE TRAMITE RECUPERO ANTICIPAZIONE RISORSE UE E STATO	5.030,07
1500	1504	1	61936	POR FSE 2014-2020 - ASSE A - SCHEDA 2.1.3.A - TIROCINI EXTRACURRICULARI PRESSO PP.AA. - QUOTA UE	3.000,00
1500	1504	1	61937	POR FSE 2014-2020 - ASSE A - SCHEDA 2.1.3.A - TIROCINI EXTRACURRICULARI PRESSO PP.AA. - QUOTA STATO	2.059,80
1500	1504	1	61938	POR FSE 2014-2020 - ASSE A - SCHEDA 2.1.3.A - TIROCINI EXTRACURRICULARI PRESSO PP.AA. - QUOTA REGIONE TRAMITE RECUPERO ANTICIPAZIONE RISORSE UE E STATO	940,20

RESIDUI PASSIVI AL 31/12/2022 PER CAPITOLO

Anno di esercizio impegno 2018

MISSIONE	PROGRAMMA	TITOLO	CAPITOLO	DESCRIZIONE	IMPEGNI RESIDUI
1500	1504	1	62042	POR FSE 2014-2020 - ASSE A - SCHEDA 2.1.3.A - TIROCINI EXTRACURRICULARI - QUOTA REGIONE	7.098,51
1500	1504	1	62046	POR FSE 2014-20 - ASSE A.4.1.1.B - FORMAZIONE CONTINUA PER IMPRENDITORI E PROFESSIONISTI - TRASFERIMENTI A FAM - QUOTA UE	1.500,00
1500	1504	1	62047	POR FSE 2014-20 - ASSE A.4.1.1.B - FORMAZIONE CONTINUA PER IMPRENDITORI E PROFESSIONISTI - TRASFERIMENTI A FAM - QUOTA STATO.	1.029,90
1500	1504	1	62048	POR FSE 2014-20 - ASSE A.4.1.1.B - FORMAZIONE CONTINUA PER IMPRENDITORI E PROFESSIONISTI - TRASFERIMENTI A FAM - QUOTA RT TRAMITE RECUPERO ANTICIPAZIONE	470,10
1500	1504	1	62064	POR FSE 2014-20 - ASSE C.3.1.1.B - FORMAZIONE PER L'INSERIMENTO LAVORATIVO - TRASFERIMENTI A IMP - QUOTA UE	2.276,84
1500	1504	1	62065	POR FSE 2014-20 - ASSE C.3.1.1.B - FORMAZIONE PER L'INSERIMENTO LAVORATIVO - TRASFERIMENTI A IMP - QUOTA STATO.	1.563,28
1500	1504	1	62066	POR FSE 2014-20 - ASSE C.3.1.1.B - FORMAZIONE PER L'INSERIMENTO LAVORATIVO - TRASFERIMENTI A IMP - QUOTA RT TRAMITE RECUPERO ANTICIPAZIONE	713,56
1500	1504	1	62107	POR FSE 2014/2020 - ASSE A OCCUPAZIONE - QUOTA UE - SETTORE PROGRAMMAZIONE FORMAZIONE STRATEGICA - ATTIVITA' ALTERNANZA SCUOLA-LAVORO A215A - TRASFERIMENTI A ENTI AMMINISTRAZIONE CENTRALE	17.364,88
1500	1504	1	62108	POR FSE 2014/2020 - ASSE A OCCUPAZIONE - QUOTA STATO - SETTORE PROGRAMMAZIONE FORMAZIONE STRATEGICA - ATTIVITA' ALTERNANZA SCUOLA-LAVORO A215A - TRASFERIMENTI A ENTI AMMINISTRAZIONE CENTRALE	11.922,73
1500	1504	1	62109	POR FSE 2014/2020 - ASSE A OCCUPAZIONE - QUOTA RT - SETTORE PROGRAMMAZIONE FORMAZIONE STRATEGICA - ATTIVITA' ALTERNANZA SCUOLA-LAVORO A215A - TRASFERIMENTI A ENTI AMMINISTRAZIONE CENTRALE	5.442,14
1600	1601	2	52522	PROGRAMMA DI GOVERNO PER LA LEGISLATURA - FINANZIAMENTO DELL'INIZIATIVA NUMERO 6 "CENTOMILA ORTI URBANI" - SPESE DI INVESTIMENTO	344.142,63
9900	9901	7	81021	RIMBORSO DEPOSITI CAUZIONALI RICEVUTI	22.571,86
9900	9901	7	81036	ALTRE USCITE PER CONTO TERZI	1.501.564,04
9900	9901	7	81037	SPESE NON ANDATE A BUON FINE	1.500,00
9900	9901	7	81055	DEPOSITI CAUZIONALI DEMANIO IDRICO	1.358.244,39
9900	9901	7	81056	GARANZIE PROVVISORIE - CONTO ORDINARIO	534,00
9900	9901	7	81058	GARANZIE DEFINITIVE - CONTO ORDINARIO	3.787,36
9900	9902	7	81013	RECUPERO DA PARTE DELLO STATO DI SOMME PER IL FINANZIAMENTO DELLA SPESA SANITARIA (ART.11 COMMA 17 D.LGS 30.12.92 N.502)	76.843.035,51
TOTALE ANNO ESERCIZIO IMPEGNO 2018					104.806.181,11

RESIDUI PASSIVI AL 31/12/2022 PER CAPITOLO

Anno di esercizio impegno 2017

MISSIONE	PROGRAMMA	TITOLO	CAPITOLO	DESCRIZIONE	IMPEGNI RESIDUI
100	102	1	24436	PARTECIPAZIONE A MANIFESTAZIONI E CONVEGNI	3.000,00
100	103	1	71032	UFFICI REGIONALI: MANUTENZIONE ORDINARIA, INSTALLAZIONE E GESTIONE IMPIANTI	1.018,70
100	104	1	73009	ONERI DI ACCESSO PIATTAFORME INFORMATICHE	120,00
100	104	1	73038	FONDO PER IL RIVERSAMENTO ALLO STATO DELLE TASSE AUTOMOBILISTICHE DI SUA COMPETENZA AI SENSI DELL'ART. 1 COMMA 64 DEL D.L. 30 OTTOBRE 2006 N. 262 (CONVERTITO IN LEGGE CON L. N. 286/2006)	17.300.000,00
100	104	1	73060	SPESE INERENTI LA GESTIONE DEI RUOLI COATTIVI RELATIVI AI TRIBUTI REGIONALI - AGGI SU RUOLI	691.340,64
100	108	1	14127	PROGRAMMA SOCIETA' DELL'INFORMAZIONE SERVIZI INFORMATICI PER LA GESTIONE CORRENTE DELLE INFRASTRUTTURE E SERVIZI PER PROGETTI SUL TERRITORIO	43,92
100	110	1	11168	SCUOLA DI GOVERNO	62,39
100	110	1	14077	FORMAZIONE PROFESSIONALE DEL PERSONALE REGIONALE E DEL PERSONALE DI ENTI PER FUNZIONI REGIONALI	260,24
100	110	1	71051	PROGRAMMA DI INTERVENTI PER ADEGUAMENTI AL D.LGS. 81/2008	1.138,68
400	402	2	61970	FINANZIAMENTO INTERVENTI DI EDILIZIA SCOLASTICA - ART. 10 D.L. 104/2013 CONVERTITO IN L. 128/2013	4.264.107,53
400	408	1	61961	POR FSE 2014/2020 - ASSE C ISTRUZIONE E FORMAZIONE -QUOTA UE - SETTORE PROGRAMMAZIONE FORMAZIONE STRATEGICA - AZIONE RAFFORZAMENTO ISTITUTI TECNICI E PROFESSIONALI - C.3.2.2.A	5.607,45
400	408	1	61962	POR FSE 2014/2020 - ASSE C ISTRUZIONE E FORMAZIONE -QUOTA STATO - SETTORE PROGRAMMAZIONE FORMAZIONE STRATEGICA - AZIONE RAFFORZAMENTO ISTITUTI TECNICI E PROFESSIONALI - C.3.2.2.A	17,54
400	408	1	61963	POR FSE 2014/2020 - ASSE C ISTRUZIONE E FORMAZIONE -QUOTA RT - SETTORE PROGRAMMAZIONE FORMAZIONE STRATEGICA - AZIONE RAFFORZAMENTO ISTITUTI TECNICI E PROFESSIONALI - C.3.2.2.A	8,00
500	501	2	63134	FONDI REGIONALI PER INVESTIMENTI NEI BENI CULTURALI - TRASFERIMENTI ALLE AMMINISTRAZIONI PUBBLICHE	42.962,91
900	901	1	11294	SPESE PER INDAGINI DI MICROZONAZIONE SISMICA - ART. 11 D.L. 39/2009	5.175,00
900	901	1	42553	SERVIZIO DI PIENA - GENIO CIVILE VALDARNO SUPERIORE - SUBENTRO CONTRATTI PROVINCE	1.900,00
900	901	2	11295	SPESE PER INTERVENTI STRUTTURALI DI RIDUZIONE DEL RISCHIO SISMICO - ART. 11 D.L. 39/2009	41.033,68
900	902	1	41142	ACCORDO DI PROGRAMMA PER LA BALNEAZIONE IN VERSILIA. SPERIMENTAZIONE PER ABBATTIMENTO DELLA CARICA BATTERICA PER I FIUMI FOSSO DELL'ABATE, FIUMETTO E MOTRONE.DELL'ABATE, FIUMETTO E MOTRONE.	189.000,00
900	902	2	41133	ACCORDO DI PROGRAMMA PER LA BALNEAZIONE IN VERSILIA. SPERIMENTAZIONE PER ABBATTIMENTO DELLA CARICA BATTERICA PER I FIUMI FOSSO - DELL'ABATE, FIUMETTO E MOTRONE - SPESA IN C/ CAPITALE	82.250,40
1000	1001	1	32075	FINANZIAMENTO DEL TRASPORTO PUBBLICO FERROVIARIO (EX ART. 8 D.LGS 422/1997) - SPESE CORRENTI - ACQUISTO BENI E PRESTAZIONE DI SERVIZI	12.700,01
1000	1005	2	31012	PROGRAMMA PLURIENNALE INVESTIMENTI: INTERVENTI SULLA VIABILITA' DI INTERESSE REGIONALE.	275.649,10
1000	1005	2	31094	REALIZZAZIONE PROGETTO CICLOPISTA DELL'ARNO	21.772,60
1100	1102	2	11197	EVENTI CALAMITOSI CHE HANNO COLPITO NEI GIORNI 23 E 24 SETTEMBRE 2003 IL TERRITORIO DELLA PROVINCIA DI MASSA CARRARA (ORDINANZA 3325 DEL 7.11.2003 E SEGUENTI)	1.111.534,61
1100	1102	2	11204	EVENTI CALAMITOSI CHE HANNO COLPITO NEI GIORNI 23 E 24 SETTEMBRE 2003 IL TERRITORIO DELLA PROVINCIA DI MASSA CARRARA. MUTUO CON ONERI A CARICO DELLO STATO. (ORDINANZA PCM 3534 DEL 25.7.2006)	566.295,02
1100	1102	2	11206	EVENTI CALAMITOSI CHE HANNO COLPITO NEI GIORNI 23 E 24 SETTEMBRE 2003 IL TERRITORIO DELLA PROVINCIA DI MASSA CARRARA. CONTRIBUTO ANNO 2007. (ORDINANZA PCM 3534 DEL 25.7.2006)	82.935,15
1200	1204	1	22048	F.R.A.S. BUONE PRATICHE PER L'INCLUSIONE SOCIALE DEGLI IMMIGRATI - TRASFERIMENTI AD ENTI PUBBLICI	18.500,00
1200	1204	1	23005	SPESE PER SPERIMENTAZIONE DI BUONE PRATICHE NEL SETTORE DELL'IMMIGRAZIONE (FINANZIAMENTO STATALE)	63.000,00
1200	1204	1	23088	FRAS - INTERVENTI DI SOSTEGNO E ACCOGLIENZA PER RICHIEDENTI E TITOLARI DI PROTEZIONE INTERNAZIONALE E UMANITARIA - TRASFERIMENTO A ENTI PUBBLICI	42.000,00
1300	1301	1	24047	INTERVENTI DIRETTI DELLA REGIONE IN SANITA'- TRASFERIMENTI CORRENTI AD ENTI PUBBLICI	292.500,00
1300	1301	1	24136	INTERVENTI ISTITUZIONALI IN SANITA'	123.860,76

RESIDUI PASSIVI AL 31/12/2022 PER CAPITOLO

Anno di esercizio impegno 2017

MISSIONE	PROGRAMMA	TITOLO	CAPITOLO	DESCRIZIONE	IMPEGNI RESIDUI
1300	1301	1	26015	MOBILITA' SANITARIA EXTRAREGIONALE - SALDO ATTIVO	3.612.085,32
1300	1301	1	26123	TRASFERIMENTI DI RISORSE ALLE AZIENDE SANITARIE E OSPEDALIERE FINALIZZATI AL RIPIANO DELL'ECCEDEZZA DELLA SPESA FARMACEUTICA.	11.453,31
1300	1301	1	26130	MUTILAZIONI GENITALI FEMMINILI	20.373,23
1300	1301	1	26154	CENTRI DI RIFERIMENTO RISCONTRO DIAGNOSTICO SIDS	227,01
1300	1301	1	26164	PROVENTI DA SANZIONI PER POTENZIAMENTO ATTIVITA' DI PREVENZIONE SUI LUOGHI DI LAVORO (D.LGS 758/94 - DGR 83/09)	142.704,58
1300	1301	1	26181	APPLICAZIONE NORME E SPECIFICHE COMUNITARIE PER SERVIZIO TRASFUSIONALE.	52.078,11
1300	1301	1	26182	ATTUAZIONE PRESCRIZIONE TRACCIABILITA' SANGUE ED EMOCOMPONENTI.	19.060,91
1300	1301	1	26189	PROGETTI SALUTE MENTALE. TRASFERIMENTI AI SOGGETTI PRIVATI.	12.500,00
1300	1301	1	26259	RISORSE PER INCREMENTI TARIFFARI PRESTAZIONI TERMALI LEA.	126.360,00
1300	1302	1	26892	FONDO PER IL GIOCO DI AZZARDO PATOLOGICO (GAP)	15.000,00
1300	1302	1	26893	FONDO PER IL GIOCO DI AZZARDO PATOLOGICO (GAP): TRASFERIMENTI A SOGGETTI PUBBLICI	329.796,04
1300	1305	2	24133	INTERVENTI STRAORDINARI SUL PATRIMONIO STRUTTURALE E STRUMENTALE DELLA SANITA' A FAVORE DI ENTI DELLE AMMINISTRAZIONI LOCALI	2.000.000,00
1300	1307	1	24130	SPESE PER ORGANIZZAZIONE DI EVENTI ED AZIONI DI COMUNICAZIONE IN AMBITO SANITARIO	10.925,65
1300	1307	1	24419	FONDI PER LA RICERCA E LO SVILUPPO DI METODI ALTERNATIVI ALL'USO DEGLI ANIMALI PER FINI SPERIMENTALI	41.139,24
1300	1307	1	26052	COSTITUZIONE BANCA DATI PER L'IDENTIFICAZIONE E LA REGISTRAZIONE DEGLI ANIMALI	8.671,01
1400	1401	2	51383	AREE PER INSEDIAMENTI PRODUTTIVI	36.051,40
1400	1403	1	24183	SPESE PER RICERCA SANITARIA. FONDI PROVENIENTI DA 5 X MILLE	6.636,64
1400	1405	2	51801	POR FESR 2014/2020 CONTRIBUTO ATTUAZIONE 'PROGETTO STRATEGICO AGENDA DIGITALE PER LA BANDA ULTRA LARGA' E DI ALTRI INTERVENTI PROGRAMMATI PER AMPLIAMENTO CAPACITA' DI CONNESSIONE NELLE AREE PRODUTTIVE, E NELLE AREE RURALI E INTERNE, NEL RISPETTO DEL	5.510.838,00
1400	1405	2	51802	POR FESR 2014/2020 CONTRIBUTO ALL'ATTUAZIONE DEL 'PROGETTO STRATEGICO AGENDA DIGITALE PER LA BANDA ULTRA LARGA' E DI ALTRI INTERVENTI - AZIONE 2.1.1 - QUOTA STATO	3.857.586,60
1400	1405	2	51804	POR FESR 2014/2020 CONTRIBUTO ATTUAZIONE 'PROGETTO STRATEGICO AGENDA DIGITALE PER LA BANDA ULTRA LARGA' E ALTRI INTERVENTI PER ASSICURARE NEI TERRITORI UNA CAPACITA' DI CONNESSIONE A ALMENO 30 MBPS NEL RISPETTO DEL AZIONE 2.1.1 - QUOTA REGIONE FINANZIATA	526.352,43
1400	1405	2	51805	POR FESR 2014/2020 CONTRIBUTO ATTUAZIONE DEL 'PROGETTO STRATEGICO AGENDA DIGITALE PER LA BANDA ULTRA LARGA' E DI ALTRI INTERVENTI PER ASSICURARE UNA CAPACITA' DI CONNESSIONE A ALMENO 30 MBPS NEL RISPETTO DEL AZIONE 2.1.1 - QUOTA REGIONE FINANZIATA TRAMITE RECUPERO	368.446,69
1400	1405	2	51965	POR FESR 2014/2020 SOSTEGNO ALLE ATTIVITA' COLLABORATIVE DI RES PER LO SVILUPPO DI NUOVE TECNOLOGIE SOSTENIBILI, DI NUOVI PRODOTTI E SERVIZI AZIONE 1.1.4 - QUOTA REGIONE - RECUPERO ORGANISMI INTERMEDI	2.664,00
1400	1405	2	51968	POR FESR 2014/2020 CONTRIBUTO ATTUAZIONE 'PROGETTO STRATEGICO AGENDA DIGITALE PER LA BANDA ULTRA LARGA' E ALTRI INTERVENTI PROGRAMMATI PER ASSICURARE UNA CAPACITA' DI CONNESSIONE DI ALMENO 30 MBPS NELLE AREE PRODUTTIVE, RURALI, INTERNE AZIONE 2.1.1 - QUOTA	758.452,28
1500	1502	1	61055	L. 53/2000 - PROGETTI AZIENDALI/PLURIAZIENDALI DI FORMAZIONE DESTINATI AI LAVORATORI	7.949,46
1500	1502	1	61501	INTERVENTI STRAORDINARI DI FORMAZIONE AI SENSI DELL'ART. 11 COMMA 7 DEL DLDS 81/2008 IN MATERIA DI SALUTE E SICUREZZA SUI LUOGHI DI LAVORO	11.760,57
1500	1502	1	61564	L. 236-93 INTERVENTI URGENTI A SOSTEGNO DELL'OCCUPAZIONE - FINANZIAMENTO STATALE	29.573,98
1500	1502	1	61708	L.R. 32/02 SS.MM.II. - TIROCINI EXTRACURRICULARI - TRASFERIMENTO AD ALTRE IMPRESE	6.600,00
1500	1502	1	61887	L.236/93 - COFINANZIAMENTO A PROGETTI FORMATIVI IN MATERIA DI SICUREZZA SUI LUOGHI DI LAVORO	1.764,08
1500	1504	1	62107	POR FSE 2014/2020 - ASSE A OCCUPAZIONE - QUOTA UE - SETTORE PROGRAMMAZIONE FORMAZIONE STRATEGICA - ATTIVITA' ALTERNANZA SCUOLA-LAVORO A215A - TRASFERIMENTI A ENTI AMMINISTRAZIONE CENTRALE	6.482,57
1500	1504	1	62108	POR FSE 2014/2020 - ASSE A OCCUPAZIONE - QUOTA STATO - SETTORE PROGRAMMAZIONE FORMAZIONE STRATEGICA - ATTIVITA' ALTERNANZA SCUOLA-LAVORO A215A - TRASFERIMENTI A ENTI AMMINISTRAZIONE CENTRALE	4.450,94

RESIDUI PASSIVI AL 31/12/2022 PER CAPITOLO**Anno di esercizio impegno 2017**

MISSIONE	PROGRAMMA	TITOLO	CAPITOLO	DESCRIZIONE	IMPEGNI RESIDUI
1500	1504	1	62109	POR FSE 2014/2020 - ASSE A OCCUPAZIONE - QUOTA RT - SETTORE PROGRAMMAZIONE FORMAZIONE STRATEGICA - ATTIVITA' ALTERNANZA SCUOLA-LAVORO A215A - TRASFERIMENTI A ENTI AMMINISTRAZIONE CENTRALE	2.031,65
1600	1601	2	52522	PROGRAMMA DI GOVERNO PER LA LEGISLATURA - FINANZIAMENTO DELL'INIZIATIVA NUMERO 6 "CENTOMILA ORTI URBANI" - SPESE DI INVESTIMENTO	2.883,55
1800	1802	2	52620	POR FESR 2014/2020 ASSE URBANO (AZIONE 9.6.6 A1) - QUOTA UE	42.130,42
1800	1802	2	52621	POR FESR 2014/2020 ASSE URBANO (AZIONE 9.6.6 A1) - QUOTA STATO	29.491,29
1800	1802	2	52623	POR FERS 2014/2020 ASSE URBANO (AZIONE 9.6.6.A1)- QUOTA REGIONE RECUPERO ORGANISMI INTERMEDI	12.639,13
1900	1902	1	12217	COOPERAZIONE TERRITORIALE EUROPEA - P.O. MED - ATTIVITA' PUNTO DI CONTATTO NAZIONALE - TRASFERIMENTI CORRENTI AD ENTI DELLE AMMINISTRAZIONI LOCALI - QUOTA UE	2.338,33
9900	9901	7	23151	FAMI 2014-2020 - PROGETTO SOFT - TRASFERIMENTO PARTNERS- AMMINISTRAZIONI LOCALI - QUOTA UE	96.946,99
9900	9901	7	23152	FAMI 2014-2020 - PROGETTO SOFT - TRASFERIMENTO PARTNERS- AMMINISTRAZIONI LOCALI - QUOTA STATO	95.761,52
9900	9901	7	81021	RIMBORSO DEPOSITI CAUZIONALI RICEVUTI	46.184,84
9900	9901	7	81036	ALTRE USCITE PER CONTO TERZI	98.976,00
9900	9901	7	81055	DEPOSITI CAUZIONALI DEMANIO IDRICO	1.555.903,10
9900	9902	7	81013	RECUPERO DA PARTE DELLO STATO DI SOMME PER IL FINANZIAMENTO DELLA SPESA SANITARIA (ART.11 COMMA 17 D.LGS 30.12.92 N.502)	145.870.428,31
TOTALE ANNO ESERCIZIO IMPEGNO 2017					190.633.493,51

RESIDUI PASSIVI AL 31/12/2022 PER CAPITOLO

Anno di esercizio impegno 2016

MISSIONE	PROGRAMMA	TITOLO	CAPITOLO	DESCRIZIONE	IMPEGNI RESIDUI
100	104	1	73009	ONERI DI ACCESSO PIATTAFORME INFORMATICHE	350,00
100	111	1	13237	ATTIVITA' FINALIZZATE ALLA TUTELA GIUDIZIARIA DEI DIRITTI DELLA REGIONE TOSCANA ED ENTI DIPENDENTI	2.775,99
900	901	1	42402	FINANZIAMENTI PER SPESE CORRENTI COLLEGATI ALL'ATTIVITA' DI DIFESA DEL SUOLO, PREVENZIONE DEL RISCHIO IDRAULICO, IDROGEOLOGICO E DI BONIFICA.	8.540,00
900	901	1	42553	SERVIZIO DI PIENA - GENIO CIVILE VALDARNO SUPERIORE - SUBENTRO CONTRATTI PROVINCE	2.000,00
900	908	2	42409	ACCORDO AI SENSI DEL DM 16 OTTOBRE 2006 - PROGRAMMA DI FINANZIAMENTO PER IL MIGLIORAMENTO DELLA QUALITA' DELL'ARIA - SPESE IN CONTO CAPITALE	650.717,50
1000	1001	1	32075	FINANZIAMENTO DEL TRASPORTO PUBBLICO FERROVIARIO (EX ART. 8 D.LGS 422/1997) - SPESE CORRENTI - ACQUISTO BENI E PRESTAZIONE DI SERVIZI	19.385,03
1200	1210	1	61850	POR FSE 2014/2020 - ASSE B INCLUSIONE SOCIALE E LOTTA ALLA POVERTA' - SETTORE EDUCAZIONE E ISTRUZIONE - TRASFERIMENTI AAPP - QUOTA UE	4.218,02
1200	1210	1	61851	POR FSE 2014/2020 - ASSE B INCLUSIONE SOCIALE E LOTTA ALLA POVERTA' - SETTORE EDUCAZIONE E ISTRUZIONE - TRASFERIMENTI AAPP - QUOTA STATO	2.896,10
1200	1210	1	61852	POR FSE 2014/2020 - ASSE B INCLUSIONE SOCIALE E LOTTA ALLA POVERTA' - SETTORE EDUCAZIONE E ISTRUZIONE - TRASFERIMENTI AAPP - QUOTA REGIONE TRAMITE RECUPERO ANTICIPAZIONE RISORSE UE E STATO	1.321,92
1300	1301	1	24047	INTERVENTI DIRETTI DELLA REGIONE IN SANITA' - TRASFERIMENTI CORRENTI AD ENTI PUBBLICI	1.269.392,33
1300	1301	1	24051	PROGRAMMA DI INTERVENTI FORMATIVI-EDUCATIVI PER LA LOTTA ALL'AIDS	1.755,01
1300	1301	1	24136	INTERVENTI ISTITUZIONALI IN SANITA'	8.000,00
1300	1301	1	24185	FORMAZIONE SPECIFICA IN MEDICINA GENERALE - TRASFERIMENTI ALLE AZIENDE SANITARIE	2.243.382,73
1300	1301	1	24356	OBIETTIVI DI CARATTERE PRIORITARIO DEL PSN, ASSISTENZA SANITARIA AGLI STRANIERI IRREGOLARI, ESCLUSIVITA' DEL RAPPORTO DEL PERSONALE DIRIGENTE DEL SSN E ALTRE RISORSE DI FONDO SANITARIO VINCOLATO	4.393.092,08
1300	1301	1	24396	FORMAZIONE SPECIFICA IN MEDICINA GENERALE - ORGANIZZAZIONE CONCORSO	7.482,80
1300	1301	1	24428	SPESE PER LA REVISIONE DELL'USO DEI MEDICINALI (MEDICINE USE REVIEW) PER PAZIENTI AFFETTI DA ASMA	61.700,00
1300	1301	1	25001	SPESE CORRENTI LIVELLO DI ASSISTENZA TERRITORIALE	4.812.209,63
1300	1301	1	26015	MOBILITA' SANITARIA EXTRAREGIONALE - SALDO ATTIVO	502.772,08
1300	1301	1	26030	PREVENZIONE E CURA DELLA FIBROSI CISTICA - FINANZIAMENTO STATALE	86.917,20
1300	1301	1	26079	PROGETTO OBIETTIVO MATERNO INFANTILE - FINANZIAMENTO AZIONI PROGETTUALI REALIZZATE DA AZIENDE SANITARIE E CONSULTORI	23.800,00
1300	1301	1	26123	TRASFERIMENTI DI RISORSE ALLE AZIENDE SANITARIE E OSPEDALIERE FINALIZZATI AL RIPIANO DELL'ECCEDENZA DELLA SPESE FARMACEUTICA.	36.174,19
1300	1301	1	26124	CELIACHIA: INTERVENTI DI CUI ALLA L. 4 LUGLIO 2005 N. 123	339.233,52
1300	1301	1	26130	MUTILAZIONI GENITALI FEMMINILI	10.319,02
1300	1301	1	26156	SPESE PER LE ATTIVITA' CONCERNENTI REGISTRAZIONE, VALUTAZIONE, AUTORIZZAZIONE E RESTRIZIONE SOSTANZE CHIMICHE (REACH).	920,13
1300	1301	1	26182	ATTUAZIONE PRESCRIZIONE TRACCIABILITA' SANGUE ED EMOCOMPONENTI.	30.000,00
1300	1301	1	26882	FSN 2011-2012-2013: PROGETTI DI OTTIMIZZAZIONE DELL'ASSISTENZA SANITARIA NELLE ISOLE MINORI E NELLE ZONE DISAGIATE	202.968,90
1300	1305	2	26885	FSN 2011-2012-2013: PROGETTI DI OTTIMIZZAZIONE DELL'ASSISTENZA SANITARIA NELLE ISOLE MINORI E NELLE ZONE DISAGIATE - SPESE DI INVESTIMENTO	765.819,90
1300	1307	1	24006	SPESE CONNESSE AD INIZIATIVE INERENTI L'INFORMAZIONE IN AMBITO SANITARIO	4.830,89
1300	1307	1	24130	SPESE PER ORGANIZZAZIONE DI EVENTI ED AZIONI DI COMUNICAZIONE IN AMBITO SANITARIO	548,50
1300	1307	1	26052	COSTITUZIONE BANCA DATI PER L'IDENTIFICAZIONE E LA REGISTRAZIONE DEGLI ANIMALI	12.660,00

RESIDUI PASSIVI AL 31/12/2022 PER CAPITOLO**Anno di esercizio impegno 2016**

MISSIONE	PROGRAMMA	TITOLO	CAPITOLO	DESCRIZIONE	IMPEGNI RESIDUI
1300	1307	1	26128	SISTEMA DI SORVEGLIANZA DI POPOLAZIONE SUI PROGRESSI NELLE AZIENDE SANITARIE PER LA SALUTE IN ITALIA (PASSI).	5.312,50
1300	1307	1	26883	FSN 2011-2012-2013: PROGETTI DI OTTIMIZZAZIONE DELL'ASSISTENZA SANITARIA NELLE ISOLE MINORI E NELLE ZONE DISAGIATE - RISORSE PER LE ATTIVITA' DEL NUCLEO TECNICO	45.000,00
1500	1502	1	61708	L.R. 32/02 SS.MM.II. - TIROCINI EXTRACURRICULARI - TRASFERIMENTO AD ALTRE IMPRESE	29.200,00
1500	1502	1	61730	L.R. 32/02 SS.MM.II. - TIROCINI EXTRACURRICULARI - TRASFERIMENTI AD AMMINISTRAZIONI PUBBLICHE	4.600,00
1500	1502	1	61766	POR FSE 2014/2020 - ANTICIPAZIONE RISORSE REGIONALI - TIROCINI	16.800,00
1500	1502	1	61768	POR FSE 2014/2020 - ANTICIPAZIONE RISORSE REGIONALI - TIROCINI - TRASFERIMENTI AD AMMINISTRAZIONI PUBBLICHE	17.800,00
1500	1502	1	62049	POR FSE 2014-2020 - ASSE A - SCHEDA 2.1.3.A - TIROCINI EXTRACURRICULARI - QUOTA UE - TRASFERIMENTI A ISTITUZIONI SOCIALI PRIVATE	4.250,00
1500	1502	1	62050	POR FSE 2014-2020 - ASSE A - SCHEDA 2.1.3.A - TIROCINI EXTRACURRICULARI - QUOTA STATO - TRASFERIMENTI A ISTITUZIONI SOCIALI PRIVATE	2.918,05
1500	1502	1	62051	POR FSE 2014-2020 - ASSE A - SCHEDA 2.1.3.A - TIROCINI EXTRACURRICULARI - QUOTA RT TRAMITE RECUPERO ANTICIPAZIONE - TRASFERIMENTI A ISTITUZIONI SOCIALI PRIVATE	1.331,95
1500	1502	1	62052	POR FSE 2014-2020 - ASSE A - SCHEDA 2.1.3.A - TIROCINI EXTRACURRICULARI - QUOTA UE - TRASFERIMENTI A FAMIGLIE	3.500,00
1500	1502	1	62053	POR FSE 2014-2020 - ASSE A - SCHEDA 2.1.3.A - TIROCINI EXTRACURRICULARI - QUOTA STATO - TRASFERIMENTO A FAMIGLIE	2.403,10
1500	1502	1	62054	POR FSE 2014-2020 - ASSE A - SCHEDA 2.1.3.A - TIROCINI EXTRACURRICULARI - QUOTA RT TRAMITE RECUPERO ANTICIPAZIONE - TRASFERIMENTI A FAMIGLIE	1.096,90
1500	1502	1	62078	INTERVENTI FORMATIVI IN MATERIA DI DIRITTO - DOVERE - FINANZIAMENTO STATALE TRASFERIMENTI A IMPRESE	27.443,72
1500	1502	1	62082	L.R. 32/02 SS.MM.II. - TIROCINI EXTRACURRICULARI - TRASFERIMENTI A ISTITUZIONI SOCIALI PRIVATE	7.800,00
1500	1502	1	62085	LR 32/02 SS.MM.II. TIROCINI EXTRACURRICULARI - TRASFERIMENTI A AA.LL.*	19.700,00
1500	1502	1	62086	LR 32/02 SS.MM.II. TIROCINI EXTRACURRICULARI - ALTRI TRASFERIMENTI A FAM.N.A.C.*	200,00
1500	1504	1	61933	POR FSE 2014-2020 - ASSE A - SCHEDA 2.1.3.A - TIROCINI EXTRACURRICULARI - QUOTA UE	5.750,00
1500	1504	1	61934	POR FSE 2014-2020 - ASSE A - SCHEDA 2.1.3.A - TIROCINI EXTRACURRICULARI - QUOTA STATO	3.947,95
1500	1504	1	61935	POR FSE 2014-2020 - ASSE A - SCHEDA 2.1.3.A - TIROCINI EXTRACURRICULARI - QUOTA REGIONE TRAMITE RECUPERO ANTICIPAZIONE RISORSE UE E STATO	470,10
1500	1504	1	61936	POR FSE 2014-2020 - ASSE A - SCHEDA 2.1.3.A - TIROCINI EXTRACURRICULARI PRESSO PP.AA. - QUOTA UE	8.100,00
1500	1504	1	61937	POR FSE 2014-2020 - ASSE A - SCHEDA 2.1.3.A - TIROCINI EXTRACURRICULARI PRESSO PP.AA. - QUOTA STATO	5.561,46
1500	1504	1	61938	POR FSE 2014-2020 - ASSE A - SCHEDA 2.1.3.A - TIROCINI EXTRACURRICULARI PRESSO PP.AA. - QUOTA REGIONE TRAMITE RECUPERO ANTICIPAZIONE RISORSE UE E STATO	2.538,54
1500	1504	1	62042	POR FSE 2014-2020 - ASSE A - SCHEDA 2.1.3.A - TIROCINI EXTRACURRICULARI - QUOTA REGIONE	1.331,95
1600	1603	1	52515	PROGRAMMA DI SVILUPPO RURALE (FEASR) 2014-2020. ASSISTENZA TECNICA - EVENTI E COMUNICAZIONE - QUOTA UE (43,12)	373,51
1600	1603	1	52516	PROGRAMMA DI SVILUPPO RURALE (FEASR) 2014-2020. ASSISTENZA TECNICA - EVENTI E COMUNICAZIONE - - QUOTA STATO (39,82)	344,92
1600	1603	1	52517	PROGRAMMA DI SVILUPPO RURALE (FEASR) 2014-2020. ASSISTENZA TECNICA - EVENTI E COMUNICAZIONE - - QUOTA COFINANZIAMENTO REG.LE (17,06)	147,77
9900	9901	7	81021	RIMBORSO DEPOSITI CAUZIONALI RICEVUTI	8.158,04
9900	9901	7	81055	DEPOSITI CAUZIONALI DEMANIO IDRICO	1.143.095,45
TOTALE ANNO ESERCIZIO IMPEGNO 2016					16.875.359,38

RESIDUI PASSIVI AL 31/12/2022 PER CAPITOLO

Anno di esercizio impegno 2015

MISSIONE	PROGRAMMA	TITOLO	CAPITOLO	DESCRIZIONE	IMPEGNI RESIDUI
100	107	1	13126	SERVIZI PER CONSULTAZIONI ELETTORALI	4.725,60
100	108	2	14193	ATTUAZIONE DEL PROGRAMMA SOCIETA' DELL'INFORMAZIONE - SPESE DI INVESTIMENTO - TRASFERIMENTI AGLI EELL	13.553,37
100	110	1	71017	INCENTIVI FUNZIONI TECNICHE (ART. 92 D.LGS N. 163/2016) - M/P 0110	1.676,04
100	111	1	71204	IRAP DOVUTA DALLA REGIONE PER TUTTI I RAPPORTI INTRATTENUTI DIVERSI DA QUELLI DI LAVORO DIPENDENTE/ CONTI SANITARI	10.537,72
600	601	2	62003	FINANZIAMENTO PER LA PROMOZIONE DELLA CULTURA E DELLA PRATICA DELLE ATTIVITA' MOTORIE - INTERVENTI DI INVESTIMENTO	16.500,00
700	701	2	51744	INFRASTRUTTURE TURISMO E COMMERCIO. FINANZIAMENTO P.I.U.S.S. LUCCA CON FONDI REGIONALI	116.741,11
900	902	1	43116	FONDI DERIVANTI DALLA GESTIONE COMMISSARIALE LAGUNA DI ORBETELLO - SPESE CORRENTI FINALIZZATE ALLA GESTIONE DEL SISTEMA ALGALE	11.728,81
900	908	1	42063	MONITORAGGIO DELL'INQUINAMENTO ELETTROMAGNETICO, ACUSTICO E DELLA RADIAOTIVITA' AMBIENTALE.	2.160,00
900	908	2	42409	ACCORDO AI SENSI DEL DM 16 OTTOBRE 2006 - PROGRAMMA DI FINANZIAMENTO PER IL MIGLIORAMENTO DELLA QUALITA' DELL'ARIA - SPESE IN CONTO CAPITALE	1.643.706,10
1000	1001	1	31126	PROGETTO VALORIZZAZIONE DELLE LINEE FERROVIARIE MINORI	1.351,76
1000	1001	2	31095	RADDOPPIO DELLA LINEA FERROVIARIA PISTOIA-MONTECATINI	16.267.387,61
1000	1005	2	22029	FONDO REGIONALE PER L'ASSISTENZA SOCIALE E SUPERAMENTO BARRIERE ARCHITETTONICHE - CONTRIBUTI IN CONTO CAPITALE PER INTERVENTI.	134.149,00
1200	1202	1	26230	SLA - FONDO PER LA NON AUTOSUFFICIENZA - INTERVENTI A SOSTEGNO DELLA DOMICILIARITA' IN ALTERNATIVA AL RICOVERO IN STRUTTURA	415.000,00
1200	1204	2	22112	INVESTIMENTI IN AMBITO SOCIALE - CONTRIBUTO STRAORDINARIO ALLA PROVINCIA DI GROSSETO	823.000,00
1200	1207	2	22104	FRAS - INVESTIMENTI IN AMBITO SOCIALE	793.600,00
1300	1301	1	24051	PROGRAMMA DI INTERVENTI FORMATIVI-EDUCATIVI PER LA LOTTA ALL'AIDS	93.548,97
1300	1301	1	24136	INTERVENTI ISTITUZIONALI IN SANITA'	362.727,44
1300	1301	1	24396	FORMAZIONE SPECIFICA IN MEDICINA GENERALE - ORGANIZZAZIONE CONCORSO	2.000,00
1300	1301	1	26004	AZIONI PROGETTUALI PER L'INTEGRAZIONE SOCIO-SANITARIA - TRASFERIMENTI AD ENTI PUBBLICI	25.000,00
1300	1301	1	26005	AZIONI PROGETTUALI PER L'INTEGRAZIONE SOCIO-SANITARIA - TRASFERIMENTI AD ALTRI SOGGETTI	20.568,15
1300	1301	1	26057	PROGETTO OBIETTIVO DIPENDENZE - TRASFERIMENTI CORRENTI AD ENTI PUBBLICI	173.535,00
1300	1301	1	26125	STRUTTURE DI COORDINAMENTO ATTIVITA' TRASFUSIONALE	122.373,60
1300	1301	1	26129	PROGRAMMA DI PREVENZIONE E GESTIONE DEL DIABETE MELLITO E DELLE PATOLOGIE CRONICHE NELLA POPOLAZIONE ADULTA DELLA TOSCANA.	58.900,00
1300	1301	1	26130	MUTILAZIONI GENITALI FEMMINILI	41.583,34
1300	1301	1	26151	AZIONI PROGETTUALI PER L'INTEGRAZIONE SOCIOSANITARIA - TRASFERIMENTI AD ALTRI SOGGETTI.	51.791,86
1300	1301	1	26154	CENTRI DI RIFERIMENTO RISCONTRO DIAGNOSTICO SIDS	46.077,16
1300	1301	1	26164	PROVENTI DA SANZIONI PER POTENZIAMENTO ATTIVITA' DI PREVENZIONE SUI LUOGHI DI LAVORO (D.LGS 758/94 - DGR 83/09)	398.102,41
1300	1301	1	26176	SPESE PER PROGETTI ATTUATIVI DEL PIANO SANITARIO NAZIONALE RELATIVI ALL'ASSISTENZA OSPEDALIERA DELLE MALATTIE RARE	1.205.403,44
1300	1301	1	26177	SPESE PER PROGETTI ATTUATIVI DEL PIANO SANITARIO NAZIONALE RELATIVI ALL'ASSISTENZA SANITARIA TERRITORIALE.	326.396,00
1300	1301	1	26181	APPLICAZIONE NORME E SPECIFICHE COMUNITARIE PER SERVIZIO TRASFUSIONALE.	7.643,90

RESIDUI PASSIVI AL 31/12/2022 PER CAPITOLO**Anno di esercizio impegno 2015**

MISSIONE	PROGRAMMA	TITOLO	CAPITOLO	DESCRIZIONE	IMPEGNI RESIDUI
1300	1301	1	26182	ATTUAZIONE PRESCRIZIONE TRACCIABILITA' SANGUE ED EMOCOMPONENTI.	22.356,10
1300	1301	1	26189	PROGETTI SALUTE MENTALE. TRASFERIMENTI AI SOGGETTI PRIVATI.	7.500,00
1300	1301	1	26248	CENTRI RESIDENZIALI CURE PALLIATIVE: HOSPICES	114.078,00
1300	1301	1	26259	RISORSE PER INCREMENTI TARIFFARI PRESTAZIONI TERMALI LEA.	7.234,18
1300	1301	1	26270	AZIONI PROGETTUALI PER LA NON AUTOSUFFICIENZA - FONDI ENTI SETTORE PUBBLICO	80.000,00
1300	1302	1	26043	SPESE PER INIZIATIVE DI FARMACOVIGILANZA,DI INFORMAZIONE DEGLI OPERATORI SANITARI E PER CAMPAGNE DI EDUCAZIONE SANITARIA	969.785,70
1300	1302	1	26271	CCM 2014: ATTUAZIONE PROGETTUALITA' RELATIVE (PROGETTO DIABETE E PROGETTO FAI)	122.691,00
1300	1302	1	26275	PROGETTI DI COMUNICAZIONE E CAMPAGNE INFORMATIVE SULLE CURE PALLIATIVE.	43.439,00
1300	1305	1	24336	AZIONI PER L'INNOVAZIONE TECNOLOGICA IN SANITA'	117.245,00
1300	1305	2	24118	REALIZZAZIONE DI INFRASTRUTTURE NELL'AMBITO DEL SISTEMA SANITARIO REGIONALE.	4.926.720,00
1300	1305	2	24133	INTERVENTI STRAORDINARI SUL PATRIMONIO STRUTTURALE E STRUMENTALE DELLA SANITA' A FAVORE DI ENTI DELLE AMMINISTRAZIONI LOCALI	53.818.608,38
1300	1305	2	24351	RIQUALIFICAZIONE AREE INTERESSATE DA DISMISSIONE VECCHI OSPEDALI	891.943,35
1300	1305	2	24361	INTERVENTI STRAORDINARI SUL PATRIMONIO STRUTTURALE E STRUMENTALE DEGLI ENTI DEL SSR	151.500,00
1300	1305	2	24395	SPESE PER LA REALIZZAZIONE DI STRUTTURE SANITARIE PER IL SUPERAMENTO DEGLI OSPEDALI PSICHIATRICI GIUDIZIARI - PROGRAMMA PLURIENNALE INTERVENTI SUL PATRIMONIO SANITARIO PUBBLICO ART. 20 L.67/88 E L. 81 DEL 30/05/2015	7.950.861,56
1300	1307	1	26053	SPESE PER REALIZZAZIONE INTERVENTI IN MATERIA DI ANIMALI DI AFFEZIONE E PREVENZIONE DEL RANDAGISMO (L. 14.8.91 N.281) -	36.250,00
1400	1401	2	51747	INTERVENTI DI SVILUPPO E RAFFORZAMENTO A FAVORE DELLE AZIENDE ESERCENTI ATTIVITA' PRODUTTIVE - INTERVENTI INFRASTRUTTURALI A FAVORE SETTORI PRODUTTIVI - RIFINANZIAMENTO FAS 2007/2013	1.357.659,52
1400	1403	1	24021	SPESE PER PROGETTI DI RICERCA E SPERIMENTAZIONE- FINANZIAMENTO STATALE	126.255,82
1400	1403	1	24137	SPESE PER PROGETTI DI RICERCA IN MATERIA DI SALUTE. CONTRIBUTI PROVENIENTI DA SOGGETTI PRIVATI	83.700,00
1400	1403	1	24183	SPESE PER RICERCA SANITARIA. FONDI PROVENIENTI DA 5 X MILLE	4.979,25
1500	1502	1	61708	L.R. 32/02 SS.MM.II. - TIROCINI EXTRACURRICULARI - TRASFERIMENTO AD ALTRE IMPRESE	15.000,00
1500	1502	1	61730	L.R. 32/02 SS.MM.II. - TIROCINI EXTRACURRICULARI - TRASFERIMENTI AD AMMINISTRAZIONI PUBBLICHE	11.200,00
1500	1502	1	61766	POR FSE 2014/2020 - ANTICIPAZIONE RISORSE REGIONALI - TIROCINI	22.300,00
1500	1502	1	61768	POR FSE 2014/2020 - ANTICIPAZIONE RISORSE REGIONALI - TIROCINI - TRASFERIMENTI AD AMMINISTRAZIONI PUBBLICHE	16.400,00
1500	1502	1	61804	POR FSE 2014/2020 - ANTICIPAZIONE RISORSE REGIONALI - TIROCINI	21.300,00
1500	1502	1	61805	POR FSE 2014/2020 - ANTICIPAZIONE RISORSE REGIONALI - TIROCINI - TRASFERIMENTO AD AMMINISTRAZIONI PUBBLICHE	21.000,00
1500	1502	1	61892	L.R. 32/02 - TRASFERIMENTI ALLE AMMINISTRAZIONI PROVINCIALI PER MISURE DI SUPPORTO ALLE POLITICHE DELLA FORMAZIONE	35.799,94
1500	1502	1	62049	POR FSE 2014-2020 - ASSE A - SCHEDA 2.1.3.A - TIROCINI EXTRACURRICULARI - QUOTA UE - TRASFERIMENTI A ISTITUZIONI SOCIALI PRIVATE	1.000,00
1500	1502	1	62050	POR FSE 2014-2020 - ASSE A - SCHEDA 2.1.3.A - TIROCINI EXTRACURRICULARI - QUOTA STATO - TRASFERIMENTI A ISTITUZIONI SOCIALI PRIVATE	686,60
1500	1502	1	62051	POR FSE 2014-2020 - ASSE A - SCHEDA 2.1.3.A - TIROCINI EXTRACURRICULARI - QUOTA RT TRAMITE RECUPERO ANTICIPAZIONE - TRASFERIMENTI A ISTITUZIONI SOCIALI PRIVATE	313,40
1500	1504	1	61933	POR FSE 2014-2020 - ASSE A - SCHEDA 2.1.3.A - TIROCINI EXTRACURRICULARI - QUOTA UE	3.800,00

RESIDUI PASSIVI AL 31/12/2022 PER CAPITOLO**Anno di esercizio impegno 2015**

MISSIONE	PROGRAMMA	TITOLO	CAPITOLO	DESCRIZIONE	IMPEGNI RESIDUI
1500	1504	1	61934	POR FSE 2014-2020 - ASSE A - SCHEDA 2.1.3.A - TIROCINI EXTRACURRICULARI - QUOTA STATO	3.844,96
1500	1504	1	61935	POR FSE 2014-2020 - ASSE A - SCHEDA 2.1.3.A - TIROCINI EXTRACURRICULARI - QUOTA REGIONE TRAMITE RECUPERO ANTICIPAZIONE RISORSE UE E STATO	1.284,94
1500	1504	1	61936	POR FSE 2014-2020 - ASSE A - SCHEDA 2.1.3.A - TIROCINI EXTRACURRICULARI PRESSO PP.AA. - QUOTA UE	3.250,00
1500	1504	1	61937	POR FSE 2014-2020 - ASSE A - SCHEDA 2.1.3.A - TIROCINI EXTRACURRICULARI PRESSO PP.AA. - QUOTA STATO	2.231,45
1500	1504	1	61938	POR FSE 2014-2020 - ASSE A - SCHEDA 2.1.3.A - TIROCINI EXTRACURRICULARI PRESSO PP.AA. - QUOTA REGIONE TRAMITE RECUPERO ANTICIPAZIONE RISORSE UE E STATO	1.018,55
1600	1601	2	52226	PIANO REGIONALE AGRICOLO FORESTALE -FORESTAZIONE - INVESTIMENTI (PER L'ATTUAZIONE DEL P.F.R. 2007/2011)	822.158,17
1900	1901	1	12177	PROGETTO BRASIL PROXIMO - ACQUISTO DI BENI E PRESTAZIONI DI SERVIZI	28.922,00
9900	9901	7	81017	RIMBORSO DEPOSITI CAUZIONALI A TERZI PER CONCESSIONI E LOCAZIONI	500,00
9900	9901	7	81021	RIMBORSO DEPOSITI CAUZIONALI RICEVUTI	9.547,30
TOTALE ANNO ESERCIZIO IMPEGNO 2015					95.045.832,56

RESIDUI PASSIVI AL 31/12/2022 PER CAPITOLO**Anno di esercizio impegno 2014**

MISSIONE	PROGRAMMA	TITOLO	CAPITOLO	DESCRIZIONE	IMPEGNI RESIDUI
100	108	2	14268	BANDA LARGA II LIVELLO - SUPERAMENTO DIGITAL DIVIDE	1.078.844,41
400	402	2	61470	EROGAZIONE CONTRIBUTI FINANZIARI IN CONTO CAPITALE PER INTERVENTI URGENTI DI EDILIZIA SCOLASTICA A FAVORE DI ENTI LOCALI	409.981,08
400	404	2	61471	FINANZIAMENTO DEL PIANO INVESTIMENTI DELL'AZIENDA REGIONALE D.S.U.	840.532,24
500	501	2	63134	FONDI REGIONALI PER INVESTIMENTI NEI BENI CULTURALI - TRASFERIMENTI ALLE AMMINISTRAZIONI PUBBLICHE	322.576,04
500	502	2	51758	PROMOZIONE E VALORIZZAZIONE DELLA RETE DEI GRANDI ATTRATTORI CULTURALI MUSEALI. GESTIONE IN ANTICIPAZIONE DEL PROGRAMMA REGIONALE FESR 2014/2020	400.174,12
600	601	2	62003	FINANZIAMENTO PER LA PROMOZIONE DELLA CULTURA E DELLA PRATICA DELLE ATTIVITA' MOTORIE - INTERVENTI DI INVESTIMENTO	32.892,87
800	801	2	34072	REALIZZAZIONE OPERE PARCO AGRICOLO DELLA PIANA	867.852,00
800	801	2	34152	RIGENERAZIONE URBANA - CONTRIBUTI IN CONTO CAPITALE AGLI ENTI LOCALI	1.042.111,92
800	802	2	33023	INTERVENTI FINANZIARI REDAZIONE PIANI RECUPERO	14.375,00
900	901	2	42133	PROGRAMMA PLURIENNALE INVESTIMENTI: INTERVENTI PER EROSIONE COSTA/CUNEO SALINO -	58.821,68
900	901	2	42463	ACCORDO DI PROGRAMMA PER L'ATTUAZIONE DI INTERVENTI MIRATI ALLA RIDUZIONE DEL RISCHIO IDRAULICO ALL'ISOLA D'ELBA - D.G.R.T. N.409/2012.	91.408,24
900	901	2	42475	FONDO PER IL FINANZIAMENTO DEGLI INTERVENTI DI DIFESA DEL SUOLO	13.998,07
900	901	2	42480	FINANZIAMENTO DEGLI INTERVENTI DI DIFESA DEL SUOLO - SPESE PER LA REALIZZAZIONE DEI PROGETTI - ENTE ATTUATORE GENIO CIVILE VALDARNO CENTRALE	38.035,54
900	902	2	42061	FONDO REGIONALE PER INTERVENTI URGENTI DI BONIFICA - TRASFERIMENTI ALLE AMMINISTRAZIONI PUBBLICHE	587.160,95
900	903	2	42234	INTERVENTI PREVENZIONE PRODUZIONE RIFIUTI. IMPLEMENTAZIONE RACCOLTA DIFFERENZIATA E RECUPERO MATERIALI E PER IL COMPLETAMENTO DELL'ATTUAZIONE DEI PIANI PROVINCIALI - SPESE INVESTIMENTO	3.600.000,00
900	906	2	43140	ACCORDO DI PROGRAMMA PER LA BALNEAZIONE IN VERSILIA. INTERVENTI DI IONIZZAZIONE PER I FIUMI FOSSO DELL'ABATE, FIUMETTO E MOTRONE.	119.749,60
900	908	2	31105	PIANIFICAZIONE E PROGRAMMAZIONE INTERVENTI DI RISANAMENTO ACUSTICO.	12.048,38
1000	1001	2	31090	INTERVENTI SU INFRASTRUTTURE E LINEE FERROVIARIE ARETINE	281.487,49
1000	1001	2	32031	FONDO REGIONALE TRASPORTI FERROVIE CONCESSE - SPESE DI MANUTENZIONE STRAORDINARIA.	9,31
1000	1003	2	31000	INTERVENTI NEL SETTORE DEI PORTI DI INTERESSE REGIONALE E DELLA NAVIGAZIONE INTERNA.	18.218,67
1000	1005	2	31094	REALIZZAZIONE PROGETTO CICLOPISTA DELL'ARNO	805.748,15
1000	1005	2	31098	INTERVENTI DI VIABILITA' LOCALE PISA	15.972,01
1000	1005	2	31110	INTERVENTI IN MATERIA DI MOBILITA' CICLABILE	447.441,50
1000	1005	2	31118	SISTEMA TANGENZIALE DI LUCCA	2.000.000,00
1300	1301	1	24037	SPESE PER LA GESTIONE E IL POTENZIAMENTO DELLE INFRASTRUTTURE DI SUPPORTO AL SISTEMA INFORMATIVO SANITARIO REGIONALE	15.000,00
1300	1301	1	24136	INTERVENTI ISTITUZIONALI IN SANITA'	362.016,26
1300	1301	1	26004	AZIONI PROGETTUALI PER L'INTEGRAZIONE SOCIO-SANITARIA - TRASFERIMENTI AD ENTI PUBBLICI	22.328,86
1300	1301	1	26005	AZIONI PROGETTUALI PER L'INTEGRAZIONE SOCIO-SANITARIA - TRASFERIMENTI AD ALTRI SOGGETTI	62.568,15
1300	1301	1	26057	PROGETTO OBIETTIVO DIPENDENZE - TRASFERIMENTI CORRENTI AD ENTI PUBBLICI	111.500,00
1300	1301	1	26123	TRASFERIMENTI DI RISORSE ALLE AZIENDE SANITARIE E OSPEDALIERE FINALIZZATI AL RIPIANO DELL'ECCEDENZA DELLA SPESA FARMACEUTICA.	96.712,72

RESIDUI PASSIVI AL 31/12/2022 PER CAPITOLO

Anno di esercizio impegno 2014

MISSIONE	PROGRAMMA	TITOLO	CAPITOLO	DESCRIZIONE	IMPEGNI RESIDUI
1300	1301	1	26154	CENTRI DI RIFERIMENTO RISCONTRO DIAGNOSTICO SIDS	116,89
1300	1301	1	26166	PANDEMIA INFLUENZALE: SPESE PER L'ATTUAZIONE DEI PIANI PANDEMICI REGIONALI	12.469,35
1300	1301	1	26259	RISORSE PER INCREMENTI TARIFFARI PRESTAZIONI TERMALI LEA.	11.205,09
1300	1302	1	24238	TRASFERIMENTI ALLE AZIENDE SANITARIE DI RISORSE PROVENIENTI DA ENTI DEL SETTORE PUBBLICO	57.578,34
1300	1305	2	24133	INTERVENTI STRAORDINARI SUL PATRIMONIO STRUTTURALE E STRUMENTALE DELLA SANITA' A FAVORE DI ENTI DELLE AMMINISTRAZIONI LOCALI	32.849.110,01
1300	1305	2	24155	SPESE INTERVENTI RISTRUTTURAZIONE EDILIZIA E AMMODERNAMENTO TECNOLOGICO PATRIMONIO SANITARIO PUBBLICO E REALIZZAZIONE RESIDENZE SANITARIE ASSISTENZIALI - PROGRAMMA STRAORDINARIO INVESTIMENTI ART. 20 L.67/88 E L. 244/2007 (FINANZIARIA 2008)E SUCCESSIVE	47.083.385,33
1300	1305	2	24202	SPESE DI INVESTIMENTO IN AMBITO SOCIO-SANITARIO E TERRITORIALE	110.500,00
1300	1305	2	24360	SPESE DI INVESTIMENTO IN SANITA' PER LA PROSECUZIONE DEL PROGRAMMA PLURIENNALE EX ART. 20 L. 67/1988 PER L'ADEGUAMENTO A NORMA DEGLI IMPIANTI ANTINCENDIO DELLE STRUTTURE SANITARIE	4.616.743,31
1300	1305	2	24361	INTERVENTI STRAORDINARI SUL PATRIMONIO STRUTTURALE E STRUMENTALE DEGLI ENTI DEL SSR	193.972,98
1300	1305	2	24362	IMPLEMENTAZIONE ARCHITETTURA TECNOLOGICA E INFORMATIVA PER UNIFICAZIONE E CONVERGENZA DEI SISTEMI DEL SSR	966.044,40
1300	1305	2	24370	SPESE DI INVESTIMENTO IN AMBITO SANITARIO E PER LO SVILUPPO TERRITORIALE	4.866,43
1400	1401	2	51616	TRASFERIMENTI AL CONSORZIO ZIA PER ACQUISIZIONE AREE DA REINDUSTRIALIZZARE.	261.665,79
1400	1401	2	54023	PROGRAMMA PLURIENNALE INVESTIMENTI: INTERVENTI NEL SETTORE INDUSTRIALE - CENTRI DI ECCELLENZA E RICERCA	1.916.859,70
1400	1403	1	24183	SPESE PER RICERCA SANITARIA. FONDI PROVENIENTI DA 5 X MILLE	4.454,68
1400	1403	2	51737	ANTICIPO PROGRAMMAZIONE FESR 2014/2020. TRASFERIMENTI A AMMINISTRAZIONI PUBBLICHE PER INTERVENTO INFRASTRUTTURE TELECOMUNICAZIONE	2.200.000,00
1500	1502	1	61708	L.R. 32/02 SS.MM.II. - TIROCINI EXTRACURRICULARI - TRASFERIMENTO AD ALTRE IMPRESE	54.300,00
1500	1502	1	61730	L.R. 32/02 SS.MM.II. - TIROCINI EXTRACURRICULARI - TRASFERIMENTI AD AMMINISTRAZIONI PUBBLICHE	12.000,00
1500	1502	1	61767	POR FSE 2014/2020 - ANTICIPAZIONE RISORSE REGIONALI - CONTRIBUTI AI PROFESSIONISTI PER LE INDENNITA' CORRISPOSTE AI PRATICANTI PER LO SVOLGIMENTO DEI TIROCINI	12.600,00
1600	1601	2	52238	PIANO REGIONALE AGRICOLO FORESTALE -PATRIMONIO AGRICOLO FORESTALE - AMMINISTRAZIONE, TUTELA E VALORIZZAZIONE DEL PATRIMONIO AGRICOLO-FORESTALE DELLA REGIONE	2.504.543,24
1600	1601	2	52375	PATRIMONIO AGRICOLO FORESTALE REGIONALE - INTERVENTI DI MIGLIORAMENTO, VALORIZZAZIONE ED AMPLIAMENTO DEI BENI DEL PATRIMONIO AGRICOLO FORESTALE REGIONALE FINANZIATI CON I PROVENTI DELLE ALIENAZIONI AI SENSI DELLA L.R. 77/04 E L.R.39/00 - (ENTE TERRE REGIONALI)	512.944,70
1600	1601	2	52485	PIANO REGIONALE AGRICOLO FORESTALE - FINANZIAMENTO STATALE PER LE EMERGENZE SANITARIE ZOOTECNICHE INTERVENTI DI INVESTIMENTO	120.000,00
1600	1602	2	55042	PIANO REGIONALE AGRICOLO FORESTALE - FINANZIAMENTO DEGLI INTERVENTI NEL SETTORE DELLA PESCA DI PARTE INVESTIMENTO	493.171,21
9900	9901	7	81017	RIMBORSO DEPOSITI CAUZIONALI A TERZI PER CONCESSIONI E LOCAZIONI	57,80
9900	9901	7	81021	RIMBORSO DEPOSITI CAUZIONALI RICEVUTI	10.593,65
TOTALE ANNO ESERCIZIO IMPEGNO 2014					107.778.748,16

RESIDUI PASSIVI AL 31/12/2022 PER CAPITOLO**Anno di esercizio impegno 2013**

MISSIONE	PROGRAMMA	TITOLO	CAPITOLO	DESCRIZIONE	IMPEGNI RESIDUI
100	108	2	14193	ATTUAZIONE DEL PROGRAMMA SOCIETA' DELL'INFORMAZIONE - SPESE DI INVESTIMENTO - TRASFERIMENTI AGLI EELL	11.696,63
400	404	2	61471	FINANZIAMENTO DEL PIANO INVESTIMENTI DELL'AZIENDA REGIONALE D.S.U.	284.308,09
500	501	2	63134	FONDI REGIONALI PER INVESTIMENTI NEI BENI CULTURALI - TRASFERIMENTI ALLE AMMINISTRAZIONI PUBBLICHE	296.610,00
600	601	2	62003	FINANZIAMENTO PER LA PROMOZIONE DELLA CULTURA E DELLA PRATICA DELLE ATTIVITA' MOTORIE - INTERVENTI DI INVESTIMENTO	88.000,00
800	801	2	34072	REALIZZAZIONE OPERE PARCO AGRICOLO DELLA PIANA	67.620,31
900	901	2	42009	FONDO PER INTERVENTI DI MANUTENZIONE STRAORDINARIA	250.000,00
900	901	2	42133	PROGRAMMA PLURIENNALE INVESTIMENTI: INTERVENTI PER EROSIONE COSTA/CUNEO SALINO -	71.531,51
900	901	2	42472	FONDI PER L'ATTUAZIONE DELL'ACCORDO DI PROGRAMMA NOVATIVO PER LA REALIZZAZIONE DEL PRIMO LOTTO DELLA CASSA DI ESPANSIONE DEI RENAI	237.379,38
900	903	2	42234	INTERVENTI PREVENZIONE PRODUZIONE RIFIUTI, IMPLEMENTAZIONE RACCOLTA DIFFERENZIATA E RECUPERO MATERIALI E PER IL COMPLETAMENTO DELL'ATTUAZIONE DEI PIANI PROVINCIALI - SPESE INVESTIMENTO	5.141.764,92
1000	1001	2	32043	FONDO REGIONALE TRASPORTI SPESE DI MANUTENZIONE STRAORDINARIA CONTRATTUALIZZATE DESTINATE ALLA GESTIONE DELLE INFRASTRUTTURE	4.238,93
1000	1004	2	31120	INTERVENTO PER LA DELOCALIZZAZIONE DELLE ABITAZIONI INTERCLUSE NEL SEDIME DELL'AEROPORTO DI PISA	55.328,19
1000	1005	2	22013	PROGRAMMA PLURIENNALE INVESTIMENTI: INTERVENTI STRUTTURE INNOVATIVE PER IL SOCIALE. RISORSE PER GLI ENTI LOCALI	430.000,00
1000	1005	2	22029	FONDO REGIONALE PER L'ASSISTENZA SOCIALE E SUPERAMENTO BARRIERE ARCHITETTONICHE - CONTRIBUTI IN CONTO CAPITALE PER INTERVENTI.	603.170,00
1000	1005	2	31012	PROGRAMMA PLURIENNALE INVESTIMENTI: INTERVENTI SULLA VIABILITA' DI INTERESSE REGIONALE.	256.430,60
1000	1005	2	31115	PROGRAMMA INVESTIMENTI SU STRADE REGIONALI 2001, 2002, 2003-2007. TRASFERIMENTI FINANZIAMENTI A ANAS SPA PER INTERVENTI SU STRADE REGIONALI.	331.435,77
1300	1301	1	24347	AZIONI DI RIORDINO DEI SERVIZI DEL S.S.R	1.483.620,08
1300	1301	1	26004	AZIONI PROGETTUALI PER L'INTEGRAZIONE SOCIO-SANITARIA - TRASFERIMENTI AD ENTI PUBBLICI	26.442,92
1300	1301	1	26130	MUTILAZIONI GENITALI FEMMINILI	10.807,38
1300	1301	1	26154	CENTRI DI RIFERIMENTO RISCONTRO DIAGNOSTICO SIDS	240,84
1300	1301	1	26252	PROGRAMMI TELEMEDICINA	90.000,00
1300	1305	1	24336	AZIONI PER L'INNOVAZIONE TECNOLOGICA IN SANITA'	468.979,50
1300	1305	2	24118	REALIZZAZIONE DI INFRASTRUTTURE NELL'AMBITO DEL SISTEMA SANITARIO REGIONALE.	273.100,00
1300	1305	2	24133	INTERVENTI STRAORDINARI SUL PATRIMONIO STRUTTURALE E STRUMENTALE DELLA SANITA' A FAVORE DI ENTI DELLE AMMINISTRAZIONI LOCALI	29.966.585,71
1400	1401	2	51384	INFRASTRUTTURE PER IL TRASFERIMENTO TECNOLOGICO	3.204.464,56
1600	1601	1	52470	FONDO DI SOLIDARIETA' PER EMERGENZE CLIMATICHE - D. LGS 102/2004	1.354.000,00
1600	1601	2	52226	PIANO REGIONALE AGRICOLO FORESTALE -FORESTAZIONE - INVESTIMENTI (PER L'ATTUAZIONE DEL P.F.R. 2007/2011)	531.638,74
1600	1601	2	52410	FONDO DI SOLIDARIETA' NAZIONALE. CONTRIBUTO IN CONTO CAPITALE. PIOGGE ALLUVIONALI DICEMBRE 2009. D.M. 6925 DEL 25/3/2010	1.526.925,00
1600	1601	2	52414	PIANO REGIONALE AGRICOLO FORESTALE - FINANZIAMENTO INTERVENTI IN CONTO CAPITALE	805.548,90
1600	1601	2	52478	FONDO DI SOLIDARIETA' NAZIONALE - D. LGS 102/2004 - DM 5432 DEL 07/12/2012 - RIPARTO 2012	150.844,44
9900	9901	7	81017	RIMBORSO DEPOSITI CAUZIONALI A TERZI PER CONCESSIONI E LOCAZIONI	1.210,29

RESIDUI PASSIVI AL 31/12/2022 PER CAPITOLO**Anno di esercizio impegno 2013**

MISSIONE	PROGRAMMA	TITOLO	CAPITOLO	DESCRIZIONE	IMPEGNI RESIDUI
9900	9901	7	81021	RIMBORSO DEPOSITI CAUZIONALI RICEVUTI	12.597,67
TOTALE ANNO ESERCIZIO IMPEGNO 2013					48.036.520,36

RESIDUI PASSIVI AL 31/12/2022 PER CAPITOLO**Anno di esercizio impegno 2012**

MISSIONE	PROGRAMMA	TITOLO	CAPITOLO	DESCRIZIONE	IMPEGNI RESIDUI
400	404	2	61471	FINANZIAMENTO DEL PIANO INVESTIMENTI DELL'AZIENDA REGIONALE D.S.U.	1.237.444,21
500	501	2	63134	FONDI REGIONALI PER INVESTIMENTI NEI BENI CULTURALI - TRASFERIMENTI ALLE AMMINISTRAZIONI PUBBLICHE	21.055,57
600	601	2	62003	FINANZIAMENTO PER LA PROMOZIONE DELLA CULTURA E DELLA PRATICA DELLE ATTIVITA' MOTORIE - INTERVENTI DI INVESTIMENTO	58.500,00
800	801	2	34072	REALIZZAZIONE OPERE PARCO AGRICOLO DELLA PIANA	2.484.153,83
900	902	2	42061	FONDO REGIONALE PER INTERVENTI URGENTI DI BONIFICA - TRASFERIMENTI ALLE AMMINISTRAZIONI PUBBLICHE	1.101.954,35
900	908	2	42114	PROGRAMMA REGIONALE DI INTERVENTO FINANZIARIO PER LA BONIFICA DELL'INQUINAMENTO ACUSTICO.	1.231.462,82
1000	1005	2	31079	INTERVENTI SULLA VIABILITA' DI INTERESSE REGIONALE PREVISTI NELLA DCR 126/2001 E NEL PROGRAMMA 2002; MANUTENZIONE STRADE REGIONALI.	21.020,03
1100	1102	2	11303	EVENTI ALLUVIONALI DEL NOVEMBRE 2012 IN TOSCANA - FINANZIAMENTO PIANO STRAORDINARIO DI INTERVENTI	2.098.895,28
1300	1305	2	24118	REALIZZAZIONE DI INFRASTRUTTURE NELL'AMBITO DEL SISTEMA SANITARIO REGIONALE.	6.310.000,00
1300	1305	2	24133	INTERVENTI STRAORDINARI SUL PATRIMONIO STRUTTURALE E STRUMENTALE DELLA SANITA' A FAVORE DI ENTI DELLE AMMINISTRAZIONI LOCALI	404.012,00
TOTALE ANNO ESERCIZIO IMPEGNO 2012					14.968.498,09

RESIDUI PASSIVI AL 31/12/2022 PER CAPITOLO**Anno di esercizio impegno 2011**

MISSIONE	PROGRAMMA	TITOLO	CAPITOLO	DESCRIZIONE	IMPEGNI RESIDUI
100	106	2	71047	SPESE DI REALIZZAZIONE E MANUTENZIONE STRAORDINARIA DEGLI IMMOBILI FUNZIONALI ALL'AMMINISTRAZIONE REGIONALE	5.124,21
400	404	2	61471	FINANZIAMENTO DEL PIANO INVESTIMENTI DELL'AZIENDA REGIONALE D.S.U.	18.654,53
500	501	2	63134	FONDI REGIONALI PER INVESTIMENTI NEI BENI CULTURALI - TRASFERIMENTI ALLE AMMINISTRAZIONI PUBBLICHE	940.130,20
700	701	2	53031	PROGRAMMA PLURIENNALE INVESTIMENTI: INTERVENTI DI SVILUPPO E RAFFORZAMENTO A FAVORE DELLE AZIENDE ESERCENTI ATTIVITA' PRODUTTIVE - PROGRAMMA TRIENNALE DI INVESTIMENTO PER RILANCIO POLI ESPOSITIVI - D.C.R. 25/02/03 N. 36	404.966,00
800	801	2	34072	REALIZZAZIONE OPERE PARCO AGRICOLO DELLA PIANA	92.496,51
900	902	2	42061	FONDO REGIONALE PER INTERVENTI URGENTI DI BONIFICA - TRASFERIMENTI ALLE AMMINISTRAZIONI PUBBLICHE	585.689,12
900	902	2	42400	BONIFICHE DI INTERESSE NAZIONALE DI CUI AL DM 468/2001 - AREA STRILIAIE (GR)	85.292,73
900	903	2	42234	INTERVENTI PREVENZIONE PRODUZIONE RIFIUTI, IMPLEMENTAZIONE RACCOLTA DIFFERENZIATA E RECUPERO MATERIALI E PER IL COMPLETAMENTO DELL'ATTUAZIONE DEI PIANI PROVINCIALI - SPESE INVESTIMENTO	2.486.854,20
900	906	2	42304	ACCORDO DI PROGRAMMA PER LA TUTELA DELLE RISORSE IDRICHE DEL SERCHIO E ACQUIFERI DELLA PIANA LUCCHESE, DI CAPANNORI, PORCARI E PADULE DI BIENTINA DEL 28/1/2006. RISORSE REGIONALI.	2.938.819,59
900	907	2	51068	INTERVENTI PER LO SVILUPPO DELLE AREE MONTANE	152.667,68
900	908	2	42114	PROGRAMMA REGIONALE DI INTERVENTO FINANZIARIO PER LA BONIFICA DELL'INQUINAMENTO ACUSTICO.	496.484,66
1000	1005	2	31012	PROGRAMMA PLURIENNALE INVESTIMENTI: INTERVENTI SULLA VIABILITA' DI INTERESSE REGIONALE.	3.939.687,10
1000	1005	2	31014	INTERVENTI SULLA VIABILITA' REGIONALE COMPRESI STUDI, PROGRAMMI E PROGETTI.	2.964.992,84
1000	1005	2	42251	PRAA 2007-2010 MACROBIETTIVO C 1. INCENTIVI PER LA PROMOZIONE DELLA MOBILITA' SOSTENIBILE. INVESTIMENTI IN PISTE CICLABILI	1.069.262,00
1400	1401	2	51417	INFRASTRUTTURE PER IL TRASFERIMENTO TECNOLOGICO	1.902.665,02
1700	1701	2	41070	INCENTIVI PER LA REALIZZAZIONE DI IMPIANTI NEL CAMPO DELLE FONTI RINNOVABILI E RISPARMIO ENERGETICO A FAVORE DEI COMUNI	210.931,45
TOTALE ANNO ESERCIZIO IMPEGNO 2011					18.294.717,84

RESIDUI PASSIVI AL 31/12/2022 PER CAPITOLO

Anno di esercizio impegno 2010

MISSIONE	PROGRAMMA	TITOLO	CAPITOLO	DESCRIZIONE	IMPEGNI RESIDUI
100	106	2	71047	SPESE DI REALIZZAZIONE E MANUTENZIONE STRAORDINARIA DEGLI IMMOBILI FUNZIONALI ALL'AMMINISTRAZIONE REGIONALE	621,45
400	404	2	61471	FINANZIAMENTO DEL PIANO INVESTIMENTI DELL'AZIENDA REGIONALE D.S.U.	407.083,71
700	701	2	53000	VALORIZZAZIONE OFFERTA TERMAL E - INTERVENTI DI INVESTIMENTO PER LA VALORIZZAZIONE DELL'OFFERTA TERMAL E.	31.000,40
800	801	2	34072	REALIZZAZIONE OPERE PARCO AGRICOLO DELLA PIANA	866.489,85
900	901	2	42044	FONDO PER IL FINANZIAMENTO DEGLI ACCORDI DI PROGRAMMA PER INTERVENTI FINALIZZATI ALLA MESSA IN SICUREZZA DEI BACINI IDROGRAFICI TOSCANI.	9.403.026,70
900	903	2	42234	INTERVENTI PREVENZIONE PRODUZIONE RIFIUTI, IMPLEMENTAZIONE RACCOLTA DIFFERENZIATA E RECUPERO MATERIALI E PER IL COMPLETAMENTO DELL'ATTUAZIONE DEI PIANI PROVINCIALI - SPESE INVESTIMENTO	34.102,80
900	904	2	41014	PROGRAMMA PLURIENNALE INVESTIMENTI: INTERVENTI URGENTI FINALIZZATI ALLA RISOLUZIONE DELLE PIU' GRAVI SITUAZIONI DI CARENZE IDRICHE A SCOPO IDROPOTABILE E ALLA RIDUZIONE DELLE EMISSIONI INQUINANTI RILASCIATE IN CORPI IDRICI - L.36/94 - L.R.81/95-SPESE PER INVESTIMENTO	150.000,00
900	907	2	51068	INTERVENTI PER LO SVILUPPO DELLE AREE MONTANE	101.750,43
1000	1005	2	22029	FONDO REGIONALE PER L'ASSISTENZA SOCIALE E SUPERAMENTO BARRIERE ARCHITETTONICHE - CONTRIBUTI IN CONTO CAPITALE PER INTERVENTI.	396.000,00
1000	1005	2	31012	PROGRAMMA PLURIENNALE INVESTIMENTI: INTERVENTI SULLA VIABILITA' DI INTERESSE REGIONALE.	54.700,56
1000	1005	2	31014	INTERVENTI SULLA VIABILITA' REGIONALE COMPRESI STUDI, PROGRAMMI E PROGETTI.	877.976,73
1000	1005	2	32020	PROGRAMMA PLURIENNALE INVESTIMENTI: INTERVENTI RELATIVI AI PIANI URBANI DELLA MOBILITA' E SICUREZZA	170.880,00
1200	1207	2	23004	FONDO REGIONALE PER L'ASSISTENZA SOCIALE - QUOTA ASSEGNATA PER I PROGETTI DEI PIANI DI ZONA - ATTIVITA' DI INVESTIMENTI.	60.000,00
1300	1305	2	24060	SPESE INTERVENTI RISTRUTTURAZIONE EDILIZIA E AMMODERNAMENTO TECNOLOGICO PATRIMONIO SANITARIO PUBBLICO E REALIZZAZIONE RESIDENZE SANITARIE ASSISTENZIALI - PROGRAMMA STRAORDINARIO INVESTIMENTI ART. 20 L.67/88 E L. 296/2006 (FINANZIARIA 2007)	14.911.356,40
1300	1305	2	24118	REALIZZAZIONE DI INFRASTRUTTURE NELL'AMBITO DEL SISTEMA SANITARIO REGIONALE.	3.252.902,43
1300	1305	2	24133	INTERVENTI STRAORDINARI SUL PATRIMONIO STRUTTURALE E STRUMENTALE DELLA SANITA' A FAVORE DI ENTI DELLE AMMINISTRAZIONI LOCALI	641.015,14
1700	1701	2	41070	INCENTIVI PER LA REALIZZAZIONE DI IMPIANTI NEL CAMPO DELLE FONTI RINNOVABILI E RISPARMIO ENERGETICO A FAVORE DEI COMUNI	24.065,19
TOTALE ANNO ESERCIZIO IMPEGNO 2010					31.382.971,79

RESIDUI PASSIVI AL 31/12/2022 PER CAPITOLO**Anno di esercizio impegno 2009**

MISSIONE	PROGRAMMA	TITOLO	CAPITOLO	DESCRIZIONE	IMPEGNI RESIDUI
500	501	2	63134	FONDI REGIONALI PER INVESTIMENTI NEI BENI CULTURALI - TRASFERIMENTI ALLE AMMINISTRAZIONI PUBBLICHE	73.945,89
900	901	2	42133	PROGRAMMA PLURIENNALE INVESTIMENTI: INTERVENTI PER EROSIONE COSTA/CUNEO SALINO -	181,77
900	902	2	42061	FONDO REGIONALE PER INTERVENTI URGENTI DI BONIFICA - TRASFERIMENTI ALLE AMMINISTRAZIONI PUBBLICHE	37.000,00
900	902	2	42232	INTERVENTI DI BONIFICA - SPESE INVESTIMENTO	106.000,00
900	904	2	41014	PROGRAMMA PLURIENNALE INVESTIMENTI: INTERVENTI URGENTI FINALIZZATI ALLA RISOLUZIONE DELLE PIU' GRAVI SITUAZIONI DI CARENZE IDRICHE A SCOPO IDROPOTABILE E ALLA RIDUZIONE DELLE EMISSIONI INQUINANTI RILASCIATE IN CORPI IDRICI - L.36/94 - L.R.81/95-SPESE PER INVESTIMENTO	2.500.000,00
1000	1005	2	22013	PROGRAMMA PLURIENNALE INVESTIMENTI: INTERVENTI STRUTTURE INNOVATIVE PER IL SOCIALE. RISORSE PER GLI ENTI LOCALI	1.495.000,00
1000	1005	2	22029	FONDO REGIONALE PER L'ASSISTENZA SOCIALE E SUPERAMENTO BARRIERE ARCHITETTONICHE - CONTRIBUTI IN CONTO CAPITALE PER INTERVENTI.	500.000,00
1000	1005	2	31012	PROGRAMMA PLURIENNALE INVESTIMENTI: INTERVENTI SULLA VIABILITA' DI INTERESSE REGIONALE.	7.140.825,05
1000	1005	2	31014	INTERVENTI SULLA VIABILITA' REGIONALE COMPRESI STUDI, PROGRAMMI E PROGETTI.	136.964,36
1000	1005	2	31048	PROGRAMMA PLURIENNALE INVESTIMENTI 2002-2007: INTERVENTI SU S.G.C. FIPILI E STRADE REGIONALI	93.081,62
1100	1102	2	11223	INTERVENTI URGENTI DI RIASSETTO IDROGEOLOGICO A SEGUITO DEGLI EVENTI OTTOBRE 2008-MARZO 2009 (ORDINANZA P.C.M. 3734 DEL 16/1/2009)	5.958,88
1300	1305	2	24060	SPESE INTERVENTI RISTRUTTURAZIONE EDILIZIA E AMMODERNAMENTO TECNOLOGICO PATRIMONIO SANITARIO PUBBLICO E REALIZZAZIONE RESIDENZE SANITARIE ASSISTENZIALI - PROGRAMMA STRAORDINARIO INVESTIMENTI ART. 20 L.67/88 E L. 296/2006 (FINANZIARIA 2007)	77.500,00
1300	1305	2	24133	INTERVENTI STRAORDINARI SUL PATRIMONIO STRUTTURALE E STRUMENTALE DELLA SANITA' A FAVORE DI ENTI DELLE AMMINISTRAZIONI LOCALI	211.804,28
1700	1701	2	41070	INCENTIVI PER LA REALIZZAZIONE DI IMPIANTI NEL CAMPO DELLE FONTI RINNOVABILI E RISPARMIO ENERGETICO A FAVORE DEI COMUNI	319.209,85
TOTALE ANNO ESERCIZIO IMPEGNO 2009					12.697.471,70

RESIDUI PASSIVI AL 31/12/2022 PER CAPITOLO**Anno di esercizio impegno 2008**

MISSIONE	PROGRAMMA	TITOLO	CAPITOLO	DESCRIZIONE	IMPEGNI RESIDUI
500	501	2	63016	PROGRAMMA PLURIENNALE INVESTIMENTI: INTERVENTI STRATEGICI NEL SETTORE DEI BENI CULTURALI	265.306,88
900	904	2	41014	PROGRAMMA PLURIENNALE INVESTIMENTI: INTERVENTI URGENTI FINALIZZATI ALLA RISOLUZIONE DELLE PIU' GRAVI SITUAZIONI DI CARENZE IDRICHE A SCOPO IDROPOTABILE E ALLA RIDUZIONE DELLE EMISSIONI INQUINANTI RILASCIATE IN CORPI IDRICI - L.36/94 - L.R.81/95-SPESE PER INVESTIMENTO	3.475.000,00
900	908	2	42114	PROGRAMMA REGIONALE DI INTERVENTO FINANZIARIO PER LA BONIFICA DELL'INQUINAMENTO ACUSTICO.	123.944,90
1000	1005	2	31012	PROGRAMMA PLURIENNALE INVESTIMENTI: INTERVENTI SULLA VIABILITA' DI INTERESSE REGIONALE.	527.276,73
1000	1005	2	31014	INTERVENTI SULLA VIABILITA' REGIONALE COMPRESI STUDI, PROGRAMMI E PROGETTI.	82.794,02
1000	1005	2	31048	PROGRAMMA PLURIENNALE INVESTIMENTI 2002-2007: INTERVENTI SU S.G.C. FIPII E STRADE REGIONALI	14.536,58
1300	1305	2	24010	SPESE PER LA REALIZZAZIONE DI INTERVENTI PER LA RIQUALIFICAZIONE DELL'ASSISTENZA SANITARIA NEI GRANDI CENTRI URBANI	3.559.432,84
1300	1305	2	24082	SPESE PER LA REALIZZAZIONE DEL PROGRAMMA NUOVI OSPEDALI. AZIENDE SANITARIE NN. 1 DI MASSA, 2 DI LUCCA, 3 DI PISTOIA, 4 DI PRATO.	3.570,27
1300	1305	2	24118	REALIZZAZIONE DI INFRASTRUTTURE NELL'AMBITO DEL SISTEMA SANITARIO REGIONALE.	549.480,53
1600	1601	2	52016	PROGRAMMA PLURIENNALE INVESTIMENTI: INFRASTRUTTURE RURALI E AMBIENTALI - INTERVENTI IN AGRICOLTURA PER LA REALIZZAZIONE DI INVASI IDRICI MULTIFUNZIONE	327.969,06
TOTALE ANNO ESERCIZIO IMPEGNO 2008					8.929.311,81
TOTALE RESIDUI PASSIVI					1.860.277.593,37

Allegato n) - Elenco dei crediti inesigibili stralciati dal conto del bilancio

ELENCO DEI CREDITI INESIGIBILI STRALCIATI DAL CONTO DEL BILANCIO

Anno di stralcio del credito	Anno di esercizio	Numero accertamento	Numero capitolo	Descrizione capitolo	Titolo	Importo complessivo del credito	Importo dichiarato insussistente	Importo stralciato dal conto del bilancio e iscritto nello Stato Patrimoniale	Credito residuo iscritto nel conto del bilancio
2019	2007	47	31002	PROVENTI DERIVANTI DA CONCESSIONI E DA DIRITTI REALI DI GODIMENTO SU BENI DEL PATRIMONIO REGIONALE	ENTRATE EXTRATRIBUTARIE	19.445,96	0,00	19.445,96	0,00
2019	2007	368	31002	PROVENTI DERIVANTI DA CONCESSIONI E DA DIRITTI REALI DI GODIMENTO SU BENI DEL PATRIMONIO REGIONALE	ENTRATE EXTRATRIBUTARIE	8.220,00	0,00	8.220,00	0,00
2019	2008	760	31002	PROVENTI DERIVANTI DA CONCESSIONI E DA DIRITTI REALI DI GODIMENTO SU BENI DEL PATRIMONIO REGIONALE	ENTRATE EXTRATRIBUTARIE	14.971,39	0,00	14.971,39	0,00
2019	2006	125	32002	INTERESSI ATTIVI SU RECUPERI CONTRIBUTI EROGATI PER L'ATTUAZIONE DEI REGOLAMENTI E PROGETTI COMUNITARI	ENTRATE EXTRATRIBUTARIE	2.173,54	0,00	2.173,54	0,00
2019	2006	327	32002	INTERESSI ATTIVI SU RECUPERI CONTRIBUTI EROGATI PER L'ATTUAZIONE DEI REGOLAMENTI E PROGETTI COMUNITARI	ENTRATE EXTRATRIBUTARIE	475,50	0,00	475,50	0,00
2019	2007	666	32002	INTERESSI ATTIVI SU RECUPERI CONTRIBUTI EROGATI PER L'ATTUAZIONE DEI REGOLAMENTI E PROGETTI COMUNITARI	ENTRATE EXTRATRIBUTARIE	5.346,02	0,00	5.346,02	0,00
2019	2007	667	32002	INTERESSI ATTIVI SU RECUPERI CONTRIBUTI EROGATI PER L'ATTUAZIONE DEI REGOLAMENTI E PROGETTI COMUNITARI	ENTRATE EXTRATRIBUTARIE	1.029,38	0,00	1.029,38	0,00
2019	2007	767	32002	INTERESSI ATTIVI SU RECUPERI CONTRIBUTI EROGATI PER L'ATTUAZIONE DEI REGOLAMENTI E PROGETTI COMUNITARI	ENTRATE EXTRATRIBUTARIE	803,29	0,00	803,29	0,00
2019	2007	834	32002	INTERESSI ATTIVI SU RECUPERI CONTRIBUTI EROGATI PER L'ATTUAZIONE DEI REGOLAMENTI E PROGETTI COMUNITARI	ENTRATE EXTRATRIBUTARIE	1.128,56	0,00	1.128,56	0,00
2019	2007	866	32002	INTERESSI ATTIVI SU RECUPERI CONTRIBUTI EROGATI PER L'ATTUAZIONE DEI REGOLAMENTI E PROGETTI COMUNITARI	ENTRATE EXTRATRIBUTARIE	17.772,48	0,00	17.772,48	0,00
2019	2008	1089	32002	INTERESSI ATTIVI SU RECUPERI CONTRIBUTI EROGATI PER L'ATTUAZIONE DEI REGOLAMENTI E PROGETTI COMUNITARI	ENTRATE EXTRATRIBUTARIE	10.333,15	0,00	10.333,15	0,00
2019	2008	1102	32002	INTERESSI ATTIVI SU RECUPERI CONTRIBUTI EROGATI PER L'ATTUAZIONE DEI REGOLAMENTI E PROGETTI COMUNITARI	ENTRATE EXTRATRIBUTARIE	13.363,96	0,00	13.363,96	0,00

Allegato n) - Elenco dei crediti inesigibili stralciati dal conto del bilancio

ELENCO DEI CREDITI INESIGIBILI STRALCIATI DAL CONTO DEL BILANCIO

Anno di stralcio del credito	Anno di esercizio	Numero accertamento	Numero capitolo	Descrizione capitolo	Titolo	Importo complessivo del credito	Importo dichiarato insussistente	Importo stralciato dal conto del bilancio e iscritto nello Stato Patrimoniale	Credito residuo iscritto nel conto del bilancio
2019	2008	1262	32002	INTERESSI ATTIVI SU RECUPERI CONTRIBUTI EROGATI PER L'ATTUAZIONE DEI REGOLAMENTI E PROGETTI COMUNITARI	ENTRATE EXTRATRIBUTARIE	41.078,19	0,00	41.078,19	0,00
2019	2008	1781	32002	INTERESSI ATTIVI SU RECUPERI CONTRIBUTI EROGATI PER L'ATTUAZIONE DEI REGOLAMENTI E PROGETTI COMUNITARI	ENTRATE EXTRATRIBUTARIE	72.132,31	0,00	72.132,31	0,00
2019	2009	228	32002	INTERESSI ATTIVI SU RECUPERI CONTRIBUTI EROGATI PER L'ATTUAZIONE DEI REGOLAMENTI E PROGETTI COMUNITARI	ENTRATE EXTRATRIBUTARIE	9.753,34	0,00	9.753,34	0,00
2019	2009	272	32002	INTERESSI ATTIVI SU RECUPERI CONTRIBUTI EROGATI PER L'ATTUAZIONE DEI REGOLAMENTI E PROGETTI COMUNITARI	ENTRATE EXTRATRIBUTARIE	34,51	0,00	34,51	0,00
2019	2009	1172	32002	INTERESSI ATTIVI SU RECUPERI CONTRIBUTI EROGATI PER L'ATTUAZIONE DEI REGOLAMENTI E PROGETTI COMUNITARI	ENTRATE EXTRATRIBUTARIE	19.929,67	0,00	19.929,67	0,00
2019	2009	1881	32002	INTERESSI ATTIVI SU RECUPERI CONTRIBUTI EROGATI PER L'ATTUAZIONE DEI REGOLAMENTI E PROGETTI COMUNITARI	ENTRATE EXTRATRIBUTARIE	4.405,33	0,00	4.405,33	0,00
2019	2009	1961	32002	INTERESSI ATTIVI SU RECUPERI CONTRIBUTI EROGATI PER L'ATTUAZIONE DEI REGOLAMENTI E PROGETTI COMUNITARI	ENTRATE EXTRATRIBUTARIE	70.367,92	0,00	70.367,92	0,00
2019	2010	547	32002	INTERESSI ATTIVI SU RECUPERI CONTRIBUTI EROGATI PER L'ATTUAZIONE DEI REGOLAMENTI E PROGETTI COMUNITARI	ENTRATE EXTRATRIBUTARIE	1.346,94	0,00	1.346,94	0,00
2019	2010	1158	32002	INTERESSI ATTIVI SU RECUPERI CONTRIBUTI EROGATI PER L'ATTUAZIONE DEI REGOLAMENTI E PROGETTI COMUNITARI	ENTRATE EXTRATRIBUTARIE	14.436,57	0,00	14.436,57	0,00
2019	2011	267	32007	PROVENTI DERIVANTI DA VENDITA SERVIZI RECUPERI E RIMBORSI DERIVANTI DA ECONOMIE SU SOMME A DESTINAZIONE VINCOLATA RELATIVE A QUOTE DI COFINANZIAMENTO DEL POR OB. 3 2000-2006	ENTRATE EXTRATRIBUTARIE	250,00	0,00	250,00	0,00
2019	2002	1075	32010	RECUPERI E RIMBORSI DERIVANTI DA ECONOMIE SU SOMME A DESTINAZIONE VINCOLATA RELATIVE A QUOTE DI COFINANZIAMENTO DEL POR OB. 3 2000-2006	ENTRATE EXTRATRIBUTARIE	17.792,18	0,00	17.792,18	0,00
2019	2002	1076	32010	RECUPERI E RIMBORSI DERIVANTI DA ECONOMIE SU SOMME A DESTINAZIONE VINCOLATA RELATIVE A QUOTE DI COFINANZIAMENTO DEL POR OB. 3 2000-2006	ENTRATE EXTRATRIBUTARIE	40.667,85	0,00	40.667,85	0,00

Allegato n) - Elenco dei crediti inesigibili stralciati dal conto del bilancio

ELENCO DEI CREDITI INESIGIBILI STRALCIATI DAL CONTO DEL BILANCIO

Anno di stralcio del credito	Anno di esercizio	Numero accertamento	Numero capitolo	Descrizione capitolo	Titolo	Importo complessivo del credito	Importo dichiarato insussistente	Importo stralciato dal conto del bilancio e iscritto nello Stato Patrimoniale	Credito residuo iscritto nel conto del bilancio
2019	2002	1085	32010	RECUPERI E RIMBORSI DERIVANTI DA ECONOMIE SU SOMME A DESTINAZIONE VINCOLATA RELATIVE A QUOTE DI COFINANZIAMENTO DEL POR OB. 3 2000-2006	ENTRATE EXTRATRIBUTARIE	253.139,02	0,00	253.139,02	0,00
2019	2002	1086	32010	RECUPERI E RIMBORSI DERIVANTI DA ECONOMIE SU SOMME A DESTINAZIONE VINCOLATA RELATIVE A QUOTE DI COFINANZIAMENTO DEL POR OB. 3 2000-2006	ENTRATE EXTRATRIBUTARIE	578.603,45	0,00	578.603,45	0,00
2019	2006	326	32010	RECUPERI E RIMBORSI DERIVANTI DA ECONOMIE SU SOMME A DESTINAZIONE VINCOLATA RELATIVE A QUOTE DI COFINANZIAMENTO DEL POR OB. 3 2000-2006	ENTRATE EXTRATRIBUTARIE	13.386,63	0,00	13.386,63	0,00
2019	2008	1779	32010	RECUPERI E RIMBORSI DERIVANTI DA ECONOMIE SU SOMME A DESTINAZIONE VINCOLATA RELATIVE A QUOTE DI COFINANZIAMENTO DEL POR OB. 3 2000-2006	ENTRATE EXTRATRIBUTARIE	435.165,21	0,00	435.165,21	0,00
2019	2009	270	32010	RECUPERI E RIMBORSI DERIVANTI DA ECONOMIE SU SOMME A DESTINAZIONE VINCOLATA RELATIVE A QUOTE DI COFINANZIAMENTO DEL POR OB. 3 2000-2006	ENTRATE EXTRATRIBUTARIE	3.111,11	0,00	3.111,11	0,00
2019	2005	501	32011	RECUPERI E RIMBORSI DERIVANTI DA ECONOMIE SU SOMME A DESTINAZIONE VINCOLATA RELATIVE A QUOTE DI COFINANZIAMENTO DEL DOCUP OB. 2 2000-2006	ENTRATE EXTRATRIBUTARIE	158,84	0,00	158,84	0,00
2019	2006	124	32011	RECUPERI E RIMBORSI DERIVANTI DA ECONOMIE SU SOMME A DESTINAZIONE VINCOLATA RELATIVE A QUOTE DI COFINANZIAMENTO DEL DOCUP OB. 2 2000-2006	ENTRATE EXTRATRIBUTARIE	38.344,18	0,00	38.344,18	0,00
2019	2007	663	32011	RECUPERI E RIMBORSI DERIVANTI DA ECONOMIE SU SOMME A DESTINAZIONE VINCOLATA RELATIVE A QUOTE DI COFINANZIAMENTO DEL DOCUP OB. 2 2000-2006	ENTRATE EXTRATRIBUTARIE	18.461,89	0,00	18.461,89	0,00
2019	2007	664	32011	RECUPERI E RIMBORSI DERIVANTI DA ECONOMIE SU SOMME A DESTINAZIONE VINCOLATA RELATIVE A QUOTE DI COFINANZIAMENTO DEL DOCUP OB. 2 2000-2006	ENTRATE EXTRATRIBUTARIE	7.699,88	0,00	7.699,88	0,00
2019	2007	765	32011	RECUPERI E RIMBORSI DERIVANTI DA ECONOMIE SU SOMME A DESTINAZIONE VINCOLATA RELATIVE A QUOTE DI COFINANZIAMENTO DEL DOCUP OB. 2 2000-2006	ENTRATE EXTRATRIBUTARIE	7.001,63	0,00	7.001,63	0,00

Allegato n) - Elenco dei crediti inesigibili stralciati dal conto del bilancio

ELENCO DEI CREDITI INESIGIBILI STRALCIATI DAL CONTO DEL BILANCIO

Anno di stralcio del credito	Anno di esercizio	Numero accertamento	Numero capitolo	Descrizione capitolo	Titolo	Importo complessivo del credito	Importo dichiarato insussistente	Importo stralciato dal conto del bilancio e iscritto nello Stato Patrimoniale	Credito residuo iscritto nel conto del bilancio
2019	2007	835	32011	RECUPERI E RIMBORSI DERIVANTI DA ECONOMIE SU SOMME A DESTINAZIONE VINCOLATA RELATIVE A QUOTE DI COFINANZIAMENTO DEL DOCUP OB. 2 2000-2006	ENTRATE EXTRATRIBUTARIE	10.622,21	0,00	10.622,21	0,00
2019	2007	864	32011	RECUPERI E RIMBORSI DERIVANTI DA ECONOMIE SU SOMME A DESTINAZIONE VINCOLATA RELATIVE A QUOTE DI COFINANZIAMENTO DEL DOCUP OB. 2 2000-2006	ENTRATE EXTRATRIBUTARIE	157.920,00	0,00	157.920,00	0,00
2019	2008	1088	32011	RECUPERI E RIMBORSI DERIVANTI DA ECONOMIE SU SOMME A DESTINAZIONE VINCOLATA RELATIVE A QUOTE DI COFINANZIAMENTO DEL DOCUP OB. 2 2000-2006	ENTRATE EXTRATRIBUTARIE	105.000,00	0,00	105.000,00	0,00
2019	2008	1101	32011	RECUPERI E RIMBORSI DERIVANTI DA ECONOMIE SU SOMME A DESTINAZIONE VINCOLATA RELATIVE A QUOTE DI COFINANZIAMENTO DEL DOCUP OB. 2 2000-2006	ENTRATE EXTRATRIBUTARIE	112.756,50	0,00	112.756,50	0,00
2019	2008	1261	32011	RECUPERI E RIMBORSI DERIVANTI DA ECONOMIE SU SOMME A DESTINAZIONE VINCOLATA RELATIVE A QUOTE DI COFINANZIAMENTO DEL DOCUP OB. 2 2000-2006	ENTRATE EXTRATRIBUTARIE	275.275,00	0,00	275.275,00	0,00
2019	2009	227	32011	RECUPERI E RIMBORSI DERIVANTI DA ECONOMIE SU SOMME A DESTINAZIONE VINCOLATA RELATIVE A QUOTE DI COFINANZIAMENTO DEL DOCUP OB. 2 2000-2006	ENTRATE EXTRATRIBUTARIE	59.909,44	0,00	59.909,44	0,00
2019	2009	1173	32011	RECUPERI E RIMBORSI DERIVANTI DA ECONOMIE SU SOMME A DESTINAZIONE VINCOLATA RELATIVE A QUOTE DI COFINANZIAMENTO DEL DOCUP OB. 2 2000-2006	ENTRATE EXTRATRIBUTARIE	270.521,78	0,00	270.521,78	0,00
2019	2009	1960	32011	RECUPERI E RIMBORSI DERIVANTI DA ECONOMIE SU SOMME A DESTINAZIONE VINCOLATA RELATIVE A QUOTE DI COFINANZIAMENTO DEL DOCUP OB. 2 2000-2006	ENTRATE EXTRATRIBUTARIE	657.888,34	0,00	657.888,34	0,00
2019	2010	545	32011	RECUPERI E RIMBORSI DERIVANTI DA ECONOMIE SU SOMME A DESTINAZIONE VINCOLATA RELATIVE A QUOTE DI COFINANZIAMENTO DEL DOCUP OB. 2 2000-2006	ENTRATE EXTRATRIBUTARIE	7.240,03	0,00	7.240,03	0,00
2019	2010	1157	32011	RECUPERI E RIMBORSI DERIVANTI DA ECONOMIE SU SOMME A DESTINAZIONE VINCOLATA RELATIVE A QUOTE DI COFINANZIAMENTO DEL DOCUP OB. 2 2000-2006	ENTRATE EXTRATRIBUTARIE	109.107,48	0,00	109.107,48	0,00

Allegato n) - Elenco dei crediti inesigibili stralciati dal conto del bilancio

ELENCO DEI CREDITI INESIGIBILI STRALCIATI DAL CONTO DEL BILANCIO

Anno di stralcio del credito	Anno di esercizio	Numero accertamento	Numero capitolo	Descrizione capitolo	Titolo	Importo complessivo del credito	Importo dichiarato insussistente	Importo stralciato dal conto del bilancio e iscritto nello Stato Patrimoniale	Credito residuo iscritto nel conto del bilancio
2019	2000	944	32012	RECUPERI E RIMBORSI SOMME RELATIVE A COFINANZIAMENTI RENDICONTATI ALLA UE E STATO DA ACCANTONARE PER RESTITUZIONI O COMPENSAZIONI	ENTRATE EXTRATRIBUTARIE	185.711,60	0,00	185.711,60	0,00
2019	2000	983	32012	RECUPERI E RIMBORSI SOMME RELATIVE A COFINANZIAMENTI RENDICONTATI ALLA UE E STATO DA ACCANTONARE PER RESTITUZIONI O COMPENSAZIONI	ENTRATE EXTRATRIBUTARIE	185.711,60	0,00	185.711,60	0,00
2019	2001	833	32012	RECUPERI E RIMBORSI SOMME RELATIVE A COFINANZIAMENTI RENDICONTATI ALLA UE E STATO DA ACCANTONARE PER RESTITUZIONI O COMPENSAZIONI	ENTRATE EXTRATRIBUTARIE	1.299,98	0,00	1.299,98	0,00
2019	2001	834	32012	RECUPERI E RIMBORSI SOMME RELATIVE A COFINANZIAMENTI RENDICONTATI ALLA UE E STATO DA ACCANTONARE PER RESTITUZIONI O COMPENSAZIONI	ENTRATE EXTRATRIBUTARIE	1.271,10	0,00	1.271,10	0,00
2019	2004	186	32015	RIENTRI E RECUPERI RELATIVI AI FONDI COSTITUITI PRESSO GLI ORGANISMI INTERMEDI PER AIUTI ALLE P.M.I. ARTIGIANE E INDUSTRIALI (D.G.R. 559 DEL 23/05/2005)	ENTRATE EXTRATRIBUTARIE	30.773,47	0,00	30.773,47	0,00
2019	2004	622	32015	RIENTRI E RECUPERI RELATIVI AI FONDI COSTITUITI PRESSO GLI ORGANISMI INTERMEDI PER AIUTI ALLE P.M.I. ARTIGIANE E INDUSTRIALI (D.G.R. 559 DEL 23/05/2005)	ENTRATE EXTRATRIBUTARIE	38.954,94	0,00	38.954,94	0,00
2019	2007	291	32015	RIENTRI E RECUPERI RELATIVI AI FONDI COSTITUITI PRESSO GLI ORGANISMI INTERMEDI PER AIUTI ALLE P.M.I. ARTIGIANE E INDUSTRIALI (D.G.R. 559 DEL 23/05/2005)	ENTRATE EXTRATRIBUTARIE	50.792,70	0,00	50.792,70	0,00
2019	2008	458	32015	RIENTRI E RECUPERI RELATIVI AI FONDI COSTITUITI PRESSO GLI ORGANISMI INTERMEDI PER AIUTI ALLE P.M.I. ARTIGIANE E INDUSTRIALI (D.G.R. 559 DEL 23/05/2005)	ENTRATE EXTRATRIBUTARIE	374.494,04	0,00	374.494,04	0,00
2019	2008	648	32015	RIENTRI E RECUPERI RELATIVI AI FONDI COSTITUITI PRESSO GLI ORGANISMI INTERMEDI PER AIUTI ALLE P.M.I. ARTIGIANE E INDUSTRIALI (D.G.R. 559 DEL 23/05/2005)	ENTRATE EXTRATRIBUTARIE	63.272,00	0,00	63.272,00	0,00
2019	2008	1090	32015	RIENTRI E RECUPERI RELATIVI AI FONDI COSTITUITI PRESSO GLI ORGANISMI INTERMEDI PER AIUTI ALLE P.M.I. ARTIGIANE E INDUSTRIALI (D.G.R. 559 DEL 23/05/2005)	ENTRATE EXTRATRIBUTARIE	183.065,51	0,00	183.065,51	0,00

Allegato n) - Elenco dei crediti inesigibili stralciati dal conto del bilancio

ELENCO DEI CREDITI INESIGIBILI STRALCIATI DAL CONTO DEL BILANCIO

Anno di stralcio del credito	Anno di esercizio	Numero accertamento	Numero capitolo	Descrizione capitolo	Titolo	Importo complessivo del credito	Importo dichiarato insussistente	Importo stralciato dal conto del bilancio e iscritto nello Stato Patrimoniale	Credito residuo iscritto nel conto del bilancio
2019	2008	1112	32015	RIENTRI E RECUPERI RELATIVI AI FONDI COSTITUITI PRESSO GLI ORGANISMI INTERMEDI PER AIUTI ALLE P.M.I. ARTIGIANE E INDUSTRIALI (D.G.R. 559 DEL 23/05/2005)	ENTRATE EXTRATRIBUTARIE	58.284,01	0,00	58.284,01	0,00
2019	2008	1163	32015	RIENTRI E RECUPERI RELATIVI AI FONDI COSTITUITI PRESSO GLI ORGANISMI INTERMEDI PER AIUTI ALLE P.M.I. ARTIGIANE E INDUSTRIALI (D.G.R. 559 DEL 23/05/2005)	ENTRATE EXTRATRIBUTARIE	32.036,16	0,00	32.036,16	0,00
2019	2008	1213	32015	RIENTRI E RECUPERI RELATIVI AI FONDI COSTITUITI PRESSO GLI ORGANISMI INTERMEDI PER AIUTI ALLE P.M.I. ARTIGIANE E INDUSTRIALI (D.G.R. 559 DEL 23/05/2005)	ENTRATE EXTRATRIBUTARIE	115.500,00	0,00	115.500,00	0,00
2019	2009	1558	32015	RIENTRI E RECUPERI RELATIVI AI FONDI COSTITUITI PRESSO GLI ORGANISMI INTERMEDI PER AIUTI ALLE P.M.I. ARTIGIANE E INDUSTRIALI (D.G.R. 559 DEL 23/05/2005)	ENTRATE EXTRATRIBUTARIE	2.902,89	0,00	2.902,89	0,00
2019	2009	1600	32015	RIENTRI E RECUPERI RELATIVI AI FONDI COSTITUITI PRESSO GLI ORGANISMI INTERMEDI PER AIUTI ALLE P.M.I. ARTIGIANE E INDUSTRIALI (D.G.R. 559 DEL 23/05/2005)	ENTRATE EXTRATRIBUTARIE	1.220,39	0,00	1.220,39	0,00
2019	2010	642	32015	RIENTRI E RECUPERI RELATIVI AI FONDI COSTITUITI PRESSO GLI ORGANISMI INTERMEDI PER AIUTI ALLE P.M.I. ARTIGIANE E INDUSTRIALI (D.G.R. 559 DEL 23/05/2005)	ENTRATE EXTRATRIBUTARIE	82.775,00	0,00	82.775,00	0,00
2019	2010	1200	32015	RIENTRI E RECUPERI RELATIVI AI FONDI COSTITUITI PRESSO GLI ORGANISMI INTERMEDI PER AIUTI ALLE P.M.I. ARTIGIANE E INDUSTRIALI (D.G.R. 559 DEL 23/05/2005)	ENTRATE EXTRATRIBUTARIE	64.871,50	0,00	64.871,50	0,00
2019	2010	1870	32015	RIENTRI E RECUPERI RELATIVI AI FONDI COSTITUITI PRESSO GLI ORGANISMI INTERMEDI PER AIUTI ALLE P.M.I. ARTIGIANE E INDUSTRIALI (D.G.R. 559 DEL 23/05/2005)	ENTRATE EXTRATRIBUTARIE	292.500,00	0,00	292.500,00	0,00
2019	2010	1920	32015	RIENTRI E RECUPERI RELATIVI AI FONDI COSTITUITI PRESSO GLI ORGANISMI INTERMEDI PER AIUTI ALLE P.M.I. ARTIGIANE E INDUSTRIALI (D.G.R. 559 DEL 23/05/2005)	ENTRATE EXTRATRIBUTARIE	60.000,00	0,00	60.000,00	0,00
2019	2011	86	32015	RIENTRI E RECUPERI RELATIVI AI FONDI COSTITUITI PRESSO GLI ORGANISMI INTERMEDI PER AIUTI ALLE P.M.I. ARTIGIANE E INDUSTRIALI (D.G.R. 559 DEL 23/05/2005)	ENTRATE EXTRATRIBUTARIE	160.800,00	0,00	160.800,00	0,00

Allegato n) - Elenco dei crediti inesigibili stralciati dal conto del bilancio

ELENCO DEI CREDITI INESIGIBILI STRALCIATI DAL CONTO DEL BILANCIO

Anno di stralcio del credito	Anno di esercizio	Numero accertamento	Numero capitolo	Descrizione capitolo	Titolo	Importo complessivo del credito	Importo dichiarato insussistente	Importo stralciato dal conto del bilancio e iscritto nello Stato Patrimoniale	Credito residuo iscritto nel conto del bilancio
2019	2011	1391	32022	INTROITO DI ONORARI E COMPETENZE A FAVORE DELL'AVVOCATURA REGIONALE (FINANZIA PARZIALMENTE IL CAPITOLO DI USCITA 71016)	ENTRATE EXTRATRIBUTARIE	7.000,00	0,00	7.000,00	0,00
2019	2005	462	32038	RIMBORSI/RECUPERI E RESTITUZIONI DI FONDI VINCOLATI - RISORSE CORRENTI	ENTRATE EXTRATRIBUTARIE	14.604,39	0,00	14.604,39	0,00
2019	2006	477	32038	RIMBORSI/RECUPERI E RESTITUZIONI DI FONDI VINCOLATI - RISORSE CORRENTI	ENTRATE EXTRATRIBUTARIE	7.692,82	0,00	7.692,82	0,00
2019	2007	1057	32038	RIMBORSI/RECUPERI E RESTITUZIONI DI FONDI VINCOLATI - RISORSE CORRENTI	ENTRATE EXTRATRIBUTARIE	32.074,02	0,00	32.074,02	0,00
2019	2008	570	32038	RIMBORSI/RECUPERI E RESTITUZIONI DI FONDI VINCOLATI - RISORSE CORRENTI	ENTRATE EXTRATRIBUTARIE	365.372,18	0,00	365.372,18	0,00
2019	2008	975	32038	RIMBORSI/RECUPERI E RESTITUZIONI DI FONDI VINCOLATI - RISORSE CORRENTI	ENTRATE EXTRATRIBUTARIE	32.987,92	0,00	32.987,92	0,00
2019	2009	438	32038	RIMBORSI/RECUPERI E RESTITUZIONI DI FONDI VINCOLATI - RISORSE CORRENTI	ENTRATE EXTRATRIBUTARIE	25.508,44	0,00	25.508,44	0,00
2019	2010	667	32038	RIMBORSI/RECUPERI E RESTITUZIONI DI FONDI VINCOLATI - RISORSE CORRENTI	ENTRATE EXTRATRIBUTARIE	3.897,05	0,00	3.897,05	0,00
2019	2010	821	32038	RIMBORSI/RECUPERI E RESTITUZIONI DI FONDI VINCOLATI - RISORSE CORRENTI	ENTRATE EXTRATRIBUTARIE	7.734,19	0,00	7.734,19	0,00
2019	2010	878	32038	RIMBORSI/RECUPERI E RESTITUZIONI DI FONDI VINCOLATI - RISORSE CORRENTI	ENTRATE EXTRATRIBUTARIE	34.599,38	0,00	34.599,38	0,00
2019	2010	940	32038	RIMBORSI/RECUPERI E RESTITUZIONI DI FONDI VINCOLATI - RISORSE CORRENTI	ENTRATE EXTRATRIBUTARIE	14.360,02	0,00	14.360,02	0,00
2019	2010	961	32038	RIMBORSI/RECUPERI E RESTITUZIONI DI FONDI VINCOLATI - RISORSE CORRENTI	ENTRATE EXTRATRIBUTARIE	25.312,43	0,00	25.312,43	0,00
2019	2010	1813	32038	RIMBORSI/RECUPERI E RESTITUZIONI DI FONDI VINCOLATI - RISORSE CORRENTI	ENTRATE EXTRATRIBUTARIE	6.882,32	0,00	6.882,32	0,00
2019	2000	350	32049	INTERESSI ATTIVI SU RITARDATI INCASSI ANCHE A SEGUITO DI RECUPERI, REVOCHE CONTRIBUTI E ALTRE PROVVIDENZE	ENTRATE EXTRATRIBUTARIE	26.517,00	0,00	26.517,00	0,00
2019	2000	947	32049	INTERESSI ATTIVI SU RITARDATI INCASSI ANCHE A SEGUITO DI RECUPERI, REVOCHE CONTRIBUTI E ALTRE PROVVIDENZE	ENTRATE EXTRATRIBUTARIE	70.854,61	0,00	70.854,61	0,00

Allegato n) - Elenco dei crediti inesigibili stralciati dal conto del bilancio

ELENCO DEI CREDITI INESIGIBILI STRALCIATI DAL CONTO DEL BILANCIO

Anno di stralcio del credito	Anno di esercizio	Numero accertamento	Numero capitolo	Descrizione capitolo	Titolo	Importo complessivo del credito	Importo dichiarato insussistente	Importo stralciato dal conto del bilancio e iscritto nello Stato Patrimoniale	Credito residuo iscritto nel conto del bilancio
2019	2001	148	32049	INTERESSI ATTIVI SU RITARDATI INCASSI ANCHE A SEGUITO DI RECUPERI, REVOCHE CONTRIBUTI E ALTRE PROVVIDENZE	ENTRATE EXTRATRIBUTARIE	8.117,22	0,00	8.117,22	0,00
2019	2001	840	32049	INTERESSI ATTIVI SU RITARDATI INCASSI ANCHE A SEGUITO DI RECUPERI, REVOCHE CONTRIBUTI E ALTRE PROVVIDENZE	ENTRATE EXTRATRIBUTARIE	1.931,89	0,00	1.931,89	0,00
2019	2002	303	32049	INTERESSI ATTIVI SU RITARDATI INCASSI ANCHE A SEGUITO DI RECUPERI, REVOCHE CONTRIBUTI E ALTRE PROVVIDENZE	ENTRATE EXTRATRIBUTARIE	83,37	0,00	83,37	0,00
2019	2002	1077	32049	INTERESSI ATTIVI SU RITARDATI INCASSI ANCHE A SEGUITO DI RECUPERI, REVOCHE CONTRIBUTI E ALTRE PROVVIDENZE	ENTRATE EXTRATRIBUTARIE	6.249,28	0,00	6.249,28	0,00
2019	2002	1087	32049	INTERESSI ATTIVI SU RITARDATI INCASSI ANCHE A SEGUITO DI RECUPERI, REVOCHE CONTRIBUTI E ALTRE PROVVIDENZE	ENTRATE EXTRATRIBUTARIE	84.085,75	0,00	84.085,75	0,00
2019	2002	1429	32049	INTERESSI ATTIVI SU RITARDATI INCASSI ANCHE A SEGUITO DI RECUPERI, REVOCHE CONTRIBUTI E ALTRE PROVVIDENZE	ENTRATE EXTRATRIBUTARIE	421,13	0,00	421,13	0,00
2019	2003	668	32049	INTERESSI ATTIVI SU RITARDATI INCASSI ANCHE A SEGUITO DI RECUPERI, REVOCHE CONTRIBUTI E ALTRE PROVVIDENZE	ENTRATE EXTRATRIBUTARIE	21,30	0,00	21,30	0,00
2019	2003	788	32049	INTERESSI ATTIVI SU RITARDATI INCASSI ANCHE A SEGUITO DI RECUPERI, REVOCHE CONTRIBUTI E ALTRE PROVVIDENZE	ENTRATE EXTRATRIBUTARIE	21.021,43	0,00	21.021,43	0,00
2019	2003	999	32049	INTERESSI ATTIVI SU RITARDATI INCASSI ANCHE A SEGUITO DI RECUPERI, REVOCHE CONTRIBUTI E ALTRE PROVVIDENZE	ENTRATE EXTRATRIBUTARIE	1.672,92	0,00	1.672,92	0,00
2019	2004	187	32049	INTERESSI ATTIVI SU RITARDATI INCASSI ANCHE A SEGUITO DI RECUPERI, REVOCHE CONTRIBUTI E ALTRE PROVVIDENZE	ENTRATE EXTRATRIBUTARIE	5.377,15	0,00	5.377,15	0,00
2019	2004	609	32049	INTERESSI ATTIVI SU RITARDATI INCASSI ANCHE A SEGUITO DI RECUPERI, REVOCHE CONTRIBUTI E ALTRE PROVVIDENZE	ENTRATE EXTRATRIBUTARIE	199,86	0,00	199,86	0,00
2019	2004	623	32049	INTERESSI ATTIVI SU RITARDATI INCASSI ANCHE A SEGUITO DI RECUPERI, REVOCHE CONTRIBUTI E ALTRE PROVVIDENZE	ENTRATE EXTRATRIBUTARIE	6.516,71	0,00	6.516,71	0,00

Allegato n) - Elenco dei crediti inesigibili stralciati dal conto del bilancio

ELENCO DEI CREDITI INESIGIBILI STRALCIATI DAL CONTO DEL BILANCIO

Anno di stralcio del credito	Anno di esercizio	Numero accertamento	Numero capitolo	Descrizione capitolo	Titolo	Importo complessivo del credito	Importo dichiarato insussistente	Importo stralciato dal conto del bilancio e iscritto nello Stato Patrimoniale	Credito residuo iscritto nel conto del bilancio
2019	2005	394	32049	INTERESSI ATTIVI SU RITARDATI INCASSI ANCHE A SEGUITO DI RECUPERI, REVOCHE CONTRIBUTI E ALTRE PROVVIDENZE	ENTRATE EXTRATRIBUTARIE	936,62	0,00	936,62	0,00
2019	2006	154	32049	INTERESSI ATTIVI SU RITARDATI INCASSI ANCHE A SEGUITO DI RECUPERI, REVOCHE CONTRIBUTI E ALTRE PROVVIDENZE	ENTRATE EXTRATRIBUTARIE	224,07	0,00	224,07	0,00
2019	2006	478	32049	INTERESSI ATTIVI SU RITARDATI INCASSI ANCHE A SEGUITO DI RECUPERI, REVOCHE CONTRIBUTI E ALTRE PROVVIDENZE	ENTRATE EXTRATRIBUTARIE	1.011,74	0,00	1.011,74	0,00
2019	2006	730	32049	INTERESSI ATTIVI SU RITARDATI INCASSI ANCHE A SEGUITO DI RECUPERI, REVOCHE CONTRIBUTI E ALTRE PROVVIDENZE	ENTRATE EXTRATRIBUTARIE	740,96	0,00	740,96	0,00
2019	2006	874	32049	INTERESSI ATTIVI SU RITARDATI INCASSI ANCHE A SEGUITO DI RECUPERI, REVOCHE CONTRIBUTI E ALTRE PROVVIDENZE	ENTRATE EXTRATRIBUTARIE	288,12	0,00	288,12	0,00
2019	2006	1345	32049	INTERESSI ATTIVI SU RITARDATI INCASSI ANCHE A SEGUITO DI RECUPERI, REVOCHE CONTRIBUTI E ALTRE PROVVIDENZE	ENTRATE EXTRATRIBUTARIE	108,36	0,00	108,36	0,00
2019	2007	100	32049	INTERESSI ATTIVI SU RITARDATI INCASSI ANCHE A SEGUITO DI RECUPERI, REVOCHE CONTRIBUTI E ALTRE PROVVIDENZE	ENTRATE EXTRATRIBUTARIE	212,29	0,00	212,29	0,00
2019	2007	293	32049	INTERESSI ATTIVI SU RITARDATI INCASSI ANCHE A SEGUITO DI RECUPERI, REVOCHE CONTRIBUTI E ALTRE PROVVIDENZE	ENTRATE EXTRATRIBUTARIE	3.477,91	0,00	3.477,91	0,00
2019	2007	450	32049	INTERESSI ATTIVI SU RITARDATI INCASSI ANCHE A SEGUITO DI RECUPERI, REVOCHE CONTRIBUTI E ALTRE PROVVIDENZE	ENTRATE EXTRATRIBUTARIE	69,04	0,00	69,04	0,00
2019	2007	788	32049	INTERESSI ATTIVI SU RITARDATI INCASSI ANCHE A SEGUITO DI RECUPERI, REVOCHE CONTRIBUTI E ALTRE PROVVIDENZE	ENTRATE EXTRATRIBUTARIE	10,57	0,00	10,57	0,00
2019	2007	782	32049	INTERESSI ATTIVI SU RITARDATI INCASSI ANCHE A SEGUITO DI RECUPERI, REVOCHE CONTRIBUTI E ALTRE PROVVIDENZE	ENTRATE EXTRATRIBUTARIE	5,31	0,00	5,31	0,00
2019	2007	836	32049	INTERESSI ATTIVI SU RITARDATI INCASSI ANCHE A SEGUITO DI RECUPERI, REVOCHE CONTRIBUTI E ALTRE PROVVIDENZE	ENTRATE EXTRATRIBUTARIE	15,51	0,00	15,51	0,00

Allegato n) - Elenco dei crediti inesigibili stralciati dal conto del bilancio

ELENCO DEI CREDITI INESIGIBILI STRALCIATI DAL CONTO DEL BILANCIO

Anno di stralcio del credito	Anno di esercizio	Numero accertamento	Numero capitolo	Descrizione capitolo	Titolo	Importo complessivo del credito	Importo dichiarato insussistente	Importo stralciato dal conto del bilancio e iscritto nello Stato Patrimoniale	Credito residuo iscritto nel conto del bilancio
2019	2007	867	32049	INTERESSI ATTIVI SU RITARDATI INCASSI ANCHE A SEGUITO DI RECUPERI, REVOCHE CONTRIBUTI E ALTRE PROVVIDENZE	ENTRATE EXTRATRIBUTARIE	234,09	0,00	234,09	0,00
2019	2007	925	32049	INTERESSI ATTIVI SU RITARDATI INCASSI ANCHE A SEGUITO DI RECUPERI, REVOCHE CONTRIBUTI E ALTRE PROVVIDENZE	ENTRATE EXTRATRIBUTARIE	131,59	0,00	131,59	0,00
2019	2007	934	32049	INTERESSI ATTIVI SU RITARDATI INCASSI ANCHE A SEGUITO DI RECUPERI, REVOCHE CONTRIBUTI E ALTRE PROVVIDENZE	ENTRATE EXTRATRIBUTARIE	1.472,29	0,00	1.472,29	0,00
2019	2007	1058	32049	INTERESSI ATTIVI SU RITARDATI INCASSI ANCHE A SEGUITO DI RECUPERI, REVOCHE CONTRIBUTI E ALTRE PROVVIDENZE	ENTRATE EXTRATRIBUTARIE	4.820,33	0,00	4.820,33	0,00
2019	2007	1123	32049	INTERESSI ATTIVI SU RITARDATI INCASSI ANCHE A SEGUITO DI RECUPERI, REVOCHE CONTRIBUTI E ALTRE PROVVIDENZE	ENTRATE EXTRATRIBUTARIE	1.353,91	0,00	1.353,91	0,00
2019	2007	1293	32049	INTERESSI ATTIVI SU RITARDATI INCASSI ANCHE A SEGUITO DI RECUPERI, REVOCHE CONTRIBUTI E ALTRE PROVVIDENZE	ENTRATE EXTRATRIBUTARIE	258,10	0,00	258,10	0,00
2019	2007	1294	32049	INTERESSI ATTIVI SU RITARDATI INCASSI ANCHE A SEGUITO DI RECUPERI, REVOCHE CONTRIBUTI E ALTRE PROVVIDENZE	ENTRATE EXTRATRIBUTARIE	1.377,50	0,00	1.377,50	0,00
2019	2008	217	32049	INTERESSI ATTIVI SU RITARDATI INCASSI ANCHE A SEGUITO DI RECUPERI, REVOCHE CONTRIBUTI E ALTRE PROVVIDENZE	ENTRATE EXTRATRIBUTARIE	216,45	0,00	216,45	0,00
2019	2008	218	32049	INTERESSI ATTIVI SU RITARDATI INCASSI ANCHE A SEGUITO DI RECUPERI, REVOCHE CONTRIBUTI E ALTRE PROVVIDENZE	ENTRATE EXTRATRIBUTARIE	317,57	0,00	317,57	0,00
2019	2008	219	32049	INTERESSI ATTIVI SU RITARDATI INCASSI ANCHE A SEGUITO DI RECUPERI, REVOCHE CONTRIBUTI E ALTRE PROVVIDENZE	ENTRATE EXTRATRIBUTARIE	4.436,16	0,00	4.436,16	0,00
2019	2008	236	32049	INTERESSI ATTIVI SU RITARDATI INCASSI ANCHE A SEGUITO DI RECUPERI, REVOCHE CONTRIBUTI E ALTRE PROVVIDENZE	ENTRATE EXTRATRIBUTARIE	642,80	0,00	642,80	0,00
2019	2008	459	32049	INTERESSI ATTIVI SU RITARDATI INCASSI ANCHE A SEGUITO DI RECUPERI, REVOCHE CONTRIBUTI E ALTRE PROVVIDENZE	ENTRATE EXTRATRIBUTARIE	93.752,81	0,00	93.752,81	0,00

Allegato n) - Elenco dei crediti inesigibili stralciati dal conto del bilancio

ELENCO DEI CREDITI INESIGIBILI STRALCIATI DAL CONTO DEL BILANCIO

Anno di stralcio del credito	Anno di esercizio	Numero accertamento	Numero capitolo	Descrizione capitolo	Titolo	Importo complessivo del credito	Importo dichiarato insussistente	Importo stralciato dal conto del bilancio e iscritto nello Stato Patrimoniale	Credito residuo iscritto nel conto del bilancio
2019	2008	498	32049	INTERESSI ATTIVI SU RITARDATI INCASSI ANCHE A SEGUITO DI RECUPERI, REVOCHE CONTRIBUTI E ALTRE PROVVIDENZE	ENTRATE EXTRATRIBUTARIE	685,13	0,00	685,13	0,00
2019	2008	571	32049	INTERESSI ATTIVI SU RITARDATI INCASSI ANCHE A SEGUITO DI RECUPERI, REVOCHE CONTRIBUTI E ALTRE PROVVIDENZE	ENTRATE EXTRATRIBUTARIE	65.973,92	0,00	65.973,92	0,00
2019	2008	666	32049	INTERESSI ATTIVI SU RITARDATI INCASSI ANCHE A SEGUITO DI RECUPERI, REVOCHE CONTRIBUTI E ALTRE PROVVIDENZE	ENTRATE EXTRATRIBUTARIE	278,56	0,00	278,56	0,00
2019	2008	713	32049	INTERESSI ATTIVI SU RITARDATI INCASSI ANCHE A SEGUITO DI RECUPERI, REVOCHE CONTRIBUTI E ALTRE PROVVIDENZE	ENTRATE EXTRATRIBUTARIE	99,23	0,00	99,23	0,00
2019	2008	737	32049	INTERESSI ATTIVI SU RITARDATI INCASSI ANCHE A SEGUITO DI RECUPERI, REVOCHE CONTRIBUTI E ALTRE PROVVIDENZE	ENTRATE EXTRATRIBUTARIE	50,00	0,00	50,00	0,00
2019	2008	762	32049	INTERESSI ATTIVI SU RITARDATI INCASSI ANCHE A SEGUITO DI RECUPERI, REVOCHE CONTRIBUTI E ALTRE PROVVIDENZE	ENTRATE EXTRATRIBUTARIE	1.752,22	0,00	1.752,22	0,00
2019	2008	976	32049	INTERESSI ATTIVI SU RITARDATI INCASSI ANCHE A SEGUITO DI RECUPERI, REVOCHE CONTRIBUTI E ALTRE PROVVIDENZE	ENTRATE EXTRATRIBUTARIE	6.690,06	0,00	6.690,06	0,00
2019	2008	1032	32049	INTERESSI ATTIVI SU RITARDATI INCASSI ANCHE A SEGUITO DI RECUPERI, REVOCHE CONTRIBUTI E ALTRE PROVVIDENZE	ENTRATE EXTRATRIBUTARIE	119,92	0,00	119,92	0,00
2019	2008	1091	32049	INTERESSI ATTIVI SU RITARDATI INCASSI ANCHE A SEGUITO DI RECUPERI, REVOCHE CONTRIBUTI E ALTRE PROVVIDENZE	ENTRATE EXTRATRIBUTARIE	19.450,08	0,00	19.450,08	0,00
2019	2008	1113	32049	INTERESSI ATTIVI SU RITARDATI INCASSI ANCHE A SEGUITO DI RECUPERI, REVOCHE CONTRIBUTI E ALTRE PROVVIDENZE	ENTRATE EXTRATRIBUTARIE	15.646,84	0,00	15.646,84	0,00
2019	2008	1165	32049	INTERESSI ATTIVI SU RITARDATI INCASSI ANCHE A SEGUITO DI RECUPERI, REVOCHE CONTRIBUTI E ALTRE PROVVIDENZE	ENTRATE EXTRATRIBUTARIE	6.820,41	0,00	6.820,41	0,00
2019	2008	1214	32049	INTERESSI ATTIVI SU RITARDATI INCASSI ANCHE A SEGUITO DI RECUPERI, REVOCHE CONTRIBUTI E ALTRE PROVVIDENZE	ENTRATE EXTRATRIBUTARIE	1.764,36	0,00	1.764,36	0,00

Allegato n) - Elenco dei crediti inesigibili stralciati dal conto del bilancio

ELENCO DEI CREDITI INESIGIBILI STRALCIATI DAL CONTO DEL BILANCIO

Anno di stralcio del credito	Anno di esercizio	Numero accertamento	Numero capitolo	Descrizione capitolo	Titolo	Importo complessivo del credito	Importo dichiarato insussistente	Importo stralciato dal conto del bilancio e iscritto nello Stato Patrimoniale	Credito residuo iscritto nel conto del bilancio
2019	2008	1318	32049	INTERESSI ATTIVI SU RITARDATI INCASSI ANCHE A SEGUITO DI RECUPERI, REVOCHE CONTRIBUTI E ALTRE PROVVIDENZE	ENTRATE EXTRATRIBUTARIE	7.337,39	0,00	7.337,39	0,00
2019	2008	1336	32049	INTERESSI ATTIVI SU RITARDATI INCASSI ANCHE A SEGUITO DI RECUPERI, REVOCHE CONTRIBUTI E ALTRE PROVVIDENZE	ENTRATE EXTRATRIBUTARIE	4.410,96	0,00	4.410,96	0,00
2019	2008	1375	32049	INTERESSI ATTIVI SU RITARDATI INCASSI ANCHE A SEGUITO DI RECUPERI, REVOCHE CONTRIBUTI E ALTRE PROVVIDENZE	ENTRATE EXTRATRIBUTARIE	2.380,74	0,00	2.380,74	0,00
2019	2008	1476	32049	INTERESSI ATTIVI SU RITARDATI INCASSI ANCHE A SEGUITO DI RECUPERI, REVOCHE CONTRIBUTI E ALTRE PROVVIDENZE	ENTRATE EXTRATRIBUTARIE	12.843,10	0,00	12.843,10	0,00
2019	2009	175	32049	INTERESSI ATTIVI SU RITARDATI INCASSI ANCHE A SEGUITO DI RECUPERI, REVOCHE CONTRIBUTI E ALTRE PROVVIDENZE	ENTRATE EXTRATRIBUTARIE	1.202,41	0,00	1.202,41	0,00
2019	2009	180	32049	INTERESSI ATTIVI SU RITARDATI INCASSI ANCHE A SEGUITO DI RECUPERI, REVOCHE CONTRIBUTI E ALTRE PROVVIDENZE	ENTRATE EXTRATRIBUTARIE	2.251,73	0,00	2.251,73	0,00
2019	2009	232	32049	INTERESSI ATTIVI SU RITARDATI INCASSI ANCHE A SEGUITO DI RECUPERI, REVOCHE CONTRIBUTI E ALTRE PROVVIDENZE	ENTRATE EXTRATRIBUTARIE	95,09	0,00	95,09	0,00
2019	2009	395	32049	INTERESSI ATTIVI SU RITARDATI INCASSI ANCHE A SEGUITO DI RECUPERI, REVOCHE CONTRIBUTI E ALTRE PROVVIDENZE	ENTRATE EXTRATRIBUTARIE	761,66	0,00	761,66	0,00
2019	2009	404	32049	INTERESSI ATTIVI SU RITARDATI INCASSI ANCHE A SEGUITO DI RECUPERI, REVOCHE CONTRIBUTI E ALTRE PROVVIDENZE	ENTRATE EXTRATRIBUTARIE	1.949,26	0,00	1.949,26	0,00
2019	2009	406	32049	INTERESSI ATTIVI SU RITARDATI INCASSI ANCHE A SEGUITO DI RECUPERI, REVOCHE CONTRIBUTI E ALTRE PROVVIDENZE	ENTRATE EXTRATRIBUTARIE	642,69	0,00	642,69	0,00
2019	2009	439	32049	INTERESSI ATTIVI SU RITARDATI INCASSI ANCHE A SEGUITO DI RECUPERI, REVOCHE CONTRIBUTI E ALTRE PROVVIDENZE	ENTRATE EXTRATRIBUTARIE	2.193,73	0,00	2.193,73	0,00
2019	2009	547	32049	INTERESSI ATTIVI SU RITARDATI INCASSI ANCHE A SEGUITO DI RECUPERI, REVOCHE CONTRIBUTI E ALTRE PROVVIDENZE	ENTRATE EXTRATRIBUTARIE	92,58	0,00	92,58	0,00

Allegato n) - Elenco dei crediti inesigibili stralciati dal conto del bilancio

ELENCO DEI CREDITI INESIGIBILI STRALCIATI DAL CONTO DEL BILANCIO

Anno di stralcio del credito	Anno di esercizio	Numero accertamento	Numero capitolo	Descrizione capitolo	Titolo	Importo complessivo del credito	Importo dichiarato insussistente	Importo stralciato dal conto del bilancio e iscritto nello Stato Patrimoniale	Credito residuo iscritto nel conto del bilancio
2019	2009	635	32049	INTERESSI ATTIVI SU RITARDATI INCASSI ANCHE A SEGUITO DI RECUPERI, REVOCHE CONTRIBUTI E ALTRE PROVVIDENZE	ENTRATE EXTRATRIBUTARIE	408,43	0,00	408,43	0,00
2019	2009	737	32049	INTERESSI ATTIVI SU RITARDATI INCASSI ANCHE A SEGUITO DI RECUPERI, REVOCHE CONTRIBUTI E ALTRE PROVVIDENZE	ENTRATE EXTRATRIBUTARIE	487,25	0,00	487,25	0,00
2019	2009	779	32049	INTERESSI ATTIVI SU RITARDATI INCASSI ANCHE A SEGUITO DI RECUPERI, REVOCHE CONTRIBUTI E ALTRE PROVVIDENZE	ENTRATE EXTRATRIBUTARIE	55,91	0,00	55,91	0,00
2019	2009	875	32049	INTERESSI ATTIVI SU RITARDATI INCASSI ANCHE A SEGUITO DI RECUPERI, REVOCHE CONTRIBUTI E ALTRE PROVVIDENZE	ENTRATE EXTRATRIBUTARIE	5.101,74	0,00	5.101,74	0,00
2019	2009	915	32049	INTERESSI ATTIVI SU RITARDATI INCASSI ANCHE A SEGUITO DI RECUPERI, REVOCHE CONTRIBUTI E ALTRE PROVVIDENZE	ENTRATE EXTRATRIBUTARIE	364,93	0,00	364,93	0,00
2019	2009	1042	32049	INTERESSI ATTIVI SU RITARDATI INCASSI ANCHE A SEGUITO DI RECUPERI, REVOCHE CONTRIBUTI E ALTRE PROVVIDENZE	ENTRATE EXTRATRIBUTARIE	43,55	0,00	43,55	0,00
2019	2009	1437	32049	INTERESSI ATTIVI SU RITARDATI INCASSI ANCHE A SEGUITO DI RECUPERI, REVOCHE CONTRIBUTI E ALTRE PROVVIDENZE	ENTRATE EXTRATRIBUTARIE	927,87	0,00	927,87	0,00
2019	2009	1441	32049	INTERESSI ATTIVI SU RITARDATI INCASSI ANCHE A SEGUITO DI RECUPERI, REVOCHE CONTRIBUTI E ALTRE PROVVIDENZE	ENTRATE EXTRATRIBUTARIE	574,59	0,00	574,59	0,00
2019	2009	1523	32049	INTERESSI ATTIVI SU RITARDATI INCASSI ANCHE A SEGUITO DI RECUPERI, REVOCHE CONTRIBUTI E ALTRE PROVVIDENZE	ENTRATE EXTRATRIBUTARIE	5.061,02	0,00	5.061,02	0,00
2019	2009	1559	32049	INTERESSI ATTIVI SU RITARDATI INCASSI ANCHE A SEGUITO DI RECUPERI, REVOCHE CONTRIBUTI E ALTRE PROVVIDENZE	ENTRATE EXTRATRIBUTARIE	767,32	0,00	767,32	0,00
2019	2009	1601	32049	INTERESSI ATTIVI SU RITARDATI INCASSI ANCHE A SEGUITO DI RECUPERI, REVOCHE CONTRIBUTI E ALTRE PROVVIDENZE	ENTRATE EXTRATRIBUTARIE	323,07	0,00	323,07	0,00
2019	2009	1825	32049	INTERESSI ATTIVI SU RITARDATI INCASSI ANCHE A SEGUITO DI RECUPERI, REVOCHE CONTRIBUTI E ALTRE PROVVIDENZE	ENTRATE EXTRATRIBUTARIE	195,56	0,00	195,56	0,00

Allegato n) - Elenco dei crediti inesigibili stralciati dal conto del bilancio

ELENCO DEI CREDITI INESIGIBILI STRALCIATI DAL CONTO DEL BILANCIO

Anno di stralcio del credito	Anno di esercizio	Numero accertamento	Numero capitolo	Descrizione capitolo	Titolo	Importo complessivo del credito	Importo dichiarato insussistente	Importo stralciato dal conto del bilancio e iscritto nello Stato Patrimoniale	Credito residuo iscritto nel conto del bilancio
2019	2009	1827	32049	INTERESSI ATTIVI SU RITARDATI INCASSI ANCHE A SEGUITO DI RECUPERI, REVOCHE CONTRIBUTI E ALTRE PROVVIDENZE	ENTRATE EXTRATRIBUTARIE	24,44	0,00	24,44	0,00
2019	2010	363	32049	INTERESSI ATTIVI SU RITARDATI INCASSI ANCHE A SEGUITO DI RECUPERI, REVOCHE CONTRIBUTI E ALTRE PROVVIDENZE	ENTRATE EXTRATRIBUTARIE	14,09	0,00	14,09	0,00
2019	2010	366	32049	INTERESSI ATTIVI SU RITARDATI INCASSI ANCHE A SEGUITO DI RECUPERI, REVOCHE CONTRIBUTI E ALTRE PROVVIDENZE	ENTRATE EXTRATRIBUTARIE	35,43	0,00	35,43	0,00
2019	2010	384	32049	INTERESSI ATTIVI SU RITARDATI INCASSI ANCHE A SEGUITO DI RECUPERI, REVOCHE CONTRIBUTI E ALTRE PROVVIDENZE	ENTRATE EXTRATRIBUTARIE	126,49	0,00	126,49	0,00
2019	2010	548	32049	INTERESSI ATTIVI SU RITARDATI INCASSI ANCHE A SEGUITO DI RECUPERI, REVOCHE CONTRIBUTI E ALTRE PROVVIDENZE	ENTRATE EXTRATRIBUTARIE	17,74	0,00	17,74	0,00
2019	2010	644	32049	INTERESSI ATTIVI SU RITARDATI INCASSI ANCHE A SEGUITO DI RECUPERI, REVOCHE CONTRIBUTI E ALTRE PROVVIDENZE	ENTRATE EXTRATRIBUTARIE	4.834,97	0,00	4.834,97	0,00
2019	2010	822	32049	INTERESSI ATTIVI SU RITARDATI INCASSI ANCHE A SEGUITO DI RECUPERI, REVOCHE CONTRIBUTI E ALTRE PROVVIDENZE	ENTRATE EXTRATRIBUTARIE	40,69	0,00	40,69	0,00
2019	2010	876	32049	INTERESSI ATTIVI SU RITARDATI INCASSI ANCHE A SEGUITO DI RECUPERI, REVOCHE CONTRIBUTI E ALTRE PROVVIDENZE	ENTRATE EXTRATRIBUTARIE	819,70	0,00	819,70	0,00
2019	2010	879	32049	INTERESSI ATTIVI SU RITARDATI INCASSI ANCHE A SEGUITO DI RECUPERI, REVOCHE CONTRIBUTI E ALTRE PROVVIDENZE	ENTRATE EXTRATRIBUTARIE	6.081,14	0,00	6.081,14	0,00
2019	2010	900	32049	INTERESSI ATTIVI SU RITARDATI INCASSI ANCHE A SEGUITO DI RECUPERI, REVOCHE CONTRIBUTI E ALTRE PROVVIDENZE	ENTRATE EXTRATRIBUTARIE	530,16	0,00	530,16	0,00
2019	2010	942	32049	INTERESSI ATTIVI SU RITARDATI INCASSI ANCHE A SEGUITO DI RECUPERI, REVOCHE CONTRIBUTI E ALTRE PROVVIDENZE	ENTRATE EXTRATRIBUTARIE	121,96	0,00	121,96	0,00
2019	2010	962	32049	INTERESSI ATTIVI SU RITARDATI INCASSI ANCHE A SEGUITO DI RECUPERI, REVOCHE CONTRIBUTI E ALTRE PROVVIDENZE	ENTRATE EXTRATRIBUTARIE	5.345,66	0,00	5.345,66	0,00

Allegato n) - Elenco dei crediti inesigibili stralciati dal conto del bilancio

ELENCO DEI CREDITI INESIGIBILI STRALCIATI DAL CONTO DEL BILANCIO

Anno di stralcio del credito	Anno di esercizio	Numero accertamento	Numero capitolo	Descrizione capitolo	Titolo	Importo complessivo del credito	Importo dichiarato insussistente	Importo stralciato dal conto del bilancio e iscritto nello Stato Patrimoniale	Credito residuo iscritto nel conto del bilancio
2019	2010	1087	32049	INTERESSI ATTIVI SU RITARDATI INCASSI ANCHE A SEGUITO DI RECUPERI, REVOCHE CONTRIBUTI E ALTRE PROVVIDENZE	ENTRATE EXTRATRIBUTARIE	542,04	0,00	542,04	0,00
2019	2010	1177	32049	INTERESSI ATTIVI SU RITARDATI INCASSI ANCHE A SEGUITO DI RECUPERI, REVOCHE CONTRIBUTI E ALTRE PROVVIDENZE	ENTRATE EXTRATRIBUTARIE	545,83	0,00	545,83	0,00
2019	2010	1201	32049	INTERESSI ATTIVI SU RITARDATI INCASSI ANCHE A SEGUITO DI RECUPERI, REVOCHE CONTRIBUTI E ALTRE PROVVIDENZE	ENTRATE EXTRATRIBUTARIE	13.874,94	0,00	13.874,94	0,00
2019	2010	1202	32049	INTERESSI ATTIVI SU RITARDATI INCASSI ANCHE A SEGUITO DI RECUPERI, REVOCHE CONTRIBUTI E ALTRE PROVVIDENZE	ENTRATE EXTRATRIBUTARIE	622,81	0,00	622,81	0,00
2019	2010	1298	32049	INTERESSI ATTIVI SU RITARDATI INCASSI ANCHE A SEGUITO DI RECUPERI, REVOCHE CONTRIBUTI E ALTRE PROVVIDENZE	ENTRATE EXTRATRIBUTARIE	424,47	0,00	424,47	0,00
2019	2010	1302	32049	INTERESSI ATTIVI SU RITARDATI INCASSI ANCHE A SEGUITO DI RECUPERI, REVOCHE CONTRIBUTI E ALTRE PROVVIDENZE	ENTRATE EXTRATRIBUTARIE	49,84	0,00	49,84	0,00
2019	2010	1499	32049	INTERESSI ATTIVI SU RITARDATI INCASSI ANCHE A SEGUITO DI RECUPERI, REVOCHE CONTRIBUTI E ALTRE PROVVIDENZE	ENTRATE EXTRATRIBUTARIE	614,58	0,00	614,58	0,00
2019	2010	1528	32049	INTERESSI ATTIVI SU RITARDATI INCASSI ANCHE A SEGUITO DI RECUPERI, REVOCHE CONTRIBUTI E ALTRE PROVVIDENZE	ENTRATE EXTRATRIBUTARIE	161,58	0,00	161,58	0,00
2019	2010	1534	32049	INTERESSI ATTIVI SU RITARDATI INCASSI ANCHE A SEGUITO DI RECUPERI, REVOCHE CONTRIBUTI E ALTRE PROVVIDENZE	ENTRATE EXTRATRIBUTARIE	54,73	0,00	54,73	0,00
2019	2010	1536	32049	INTERESSI ATTIVI SU RITARDATI INCASSI ANCHE A SEGUITO DI RECUPERI, REVOCHE CONTRIBUTI E ALTRE PROVVIDENZE	ENTRATE EXTRATRIBUTARIE	92,99	0,00	92,99	0,00
2019	2010	1657	32049	INTERESSI ATTIVI SU RITARDATI INCASSI ANCHE A SEGUITO DI RECUPERI, REVOCHE CONTRIBUTI E ALTRE PROVVIDENZE	ENTRATE EXTRATRIBUTARIE	11.271,51	0,00	11.271,51	0,00
2019	2010	1705	32049	INTERESSI ATTIVI SU RITARDATI INCASSI ANCHE A SEGUITO DI RECUPERI, REVOCHE CONTRIBUTI E ALTRE PROVVIDENZE	ENTRATE EXTRATRIBUTARIE	220,00	0,00	220,00	0,00

Allegato n) - Elenco dei crediti inesigibili stralciati dal conto del bilancio

ELENCO DEI CREDITI INESIGIBILI STRALCIATI DAL CONTO DEL BILANCIO

Anno di stralcio del credito	Anno di esercizio	Numero accertamento	Numero capitolo	Descrizione capitolo	Titolo	Importo complessivo del credito	Importo dichiarato insussistente	Importo stralciato dal conto del bilancio e iscritto nello Stato Patrimoniale	Credito residuo iscritto nel conto del bilancio
2019	2010	1787	32049	INTERESSI ATTIVI SU RITARDATI INCASSI ANCHE A SEGUITO DI RECUPERI, REVOCHE CONTRIBUTI E ALTRE PROVVIDENZE	ENTRATE EXTRATRIBUTARIE	260,68	0,00	260,68	0,00
2019	2010	1814	32049	INTERESSI ATTIVI SU RITARDATI INCASSI ANCHE A SEGUITO DI RECUPERI, REVOCHE CONTRIBUTI E ALTRE PROVVIDENZE	ENTRATE EXTRATRIBUTARIE	131,43	0,00	131,43	0,00
2019	2010	1871	32049	INTERESSI ATTIVI SU RITARDATI INCASSI ANCHE A SEGUITO DI RECUPERI, REVOCHE CONTRIBUTI E ALTRE PROVVIDENZE	ENTRATE EXTRATRIBUTARIE	261,38	0,00	261,38	0,00
2019	2010	1921	32049	INTERESSI ATTIVI SU RITARDATI INCASSI ANCHE A SEGUITO DI RECUPERI, REVOCHE CONTRIBUTI E ALTRE PROVVIDENZE	ENTRATE EXTRATRIBUTARIE	6.049,32	0,00	6.049,32	0,00
2019	2011	89	32049	INTERESSI ATTIVI SU RITARDATI INCASSI ANCHE A SEGUITO DI RECUPERI, REVOCHE CONTRIBUTI E ALTRE PROVVIDENZE	ENTRATE EXTRATRIBUTARIE	2.123,44	0,00	2.123,44	0,00
2019	2011	265	32049	INTERESSI ATTIVI SU RITARDATI INCASSI ANCHE A SEGUITO DI RECUPERI, REVOCHE CONTRIBUTI E ALTRE PROVVIDENZE	ENTRATE EXTRATRIBUTARIE	2.482,87	0,00	2.482,87	0,00
2019	2011	738	32049	INTERESSI ATTIVI SU RITARDATI INCASSI ANCHE A SEGUITO DI RECUPERI, REVOCHE CONTRIBUTI E ALTRE PROVVIDENZE	ENTRATE EXTRATRIBUTARIE	2.043,49	0,00	2.043,49	0,00
2019	2011	746	32049	INTERESSI ATTIVI SU RITARDATI INCASSI ANCHE A SEGUITO DI RECUPERI, REVOCHE CONTRIBUTI E ALTRE PROVVIDENZE	ENTRATE EXTRATRIBUTARIE	443,84	0,00	443,84	0,00
2019	2011	750	32049	INTERESSI ATTIVI SU RITARDATI INCASSI ANCHE A SEGUITO DI RECUPERI, REVOCHE CONTRIBUTI E ALTRE PROVVIDENZE	ENTRATE EXTRATRIBUTARIE	122,78	0,00	122,78	0,00
2019	2011	751	32049	INTERESSI ATTIVI SU RITARDATI INCASSI ANCHE A SEGUITO DI RECUPERI, REVOCHE CONTRIBUTI E ALTRE PROVVIDENZE	ENTRATE EXTRATRIBUTARIE	44,88	0,00	44,88	0,00
2019	2011	1202	32049	INTERESSI ATTIVI SU RITARDATI INCASSI ANCHE A SEGUITO DI RECUPERI, REVOCHE CONTRIBUTI E ALTRE PROVVIDENZE	ENTRATE EXTRATRIBUTARIE	429,37	0,00	429,37	0,00
2019	2011	1293	32049	INTERESSI ATTIVI SU RITARDATI INCASSI ANCHE A SEGUITO DI RECUPERI, REVOCHE CONTRIBUTI E ALTRE PROVVIDENZE	ENTRATE EXTRATRIBUTARIE	36,03	0,00	36,03	0,00

Allegato n) - Elenco dei crediti inesigibili stralciati dal conto del bilancio

ELENCO DEI CREDITI INESIGIBILI STRALCIATI DAL CONTO DEL BILANCIO

Anno di stralcio del credito	Anno di esercizio	Numero accertamento	Numero capitolo	Descrizione capitolo	Titolo	Importo complessivo del credito	Importo dichiarato insussistente	Importo stralciato dal conto del bilancio e iscritto nello Stato Patrimoniale	Credito residuo iscritto nel conto del bilancio
2019	2011	1565	32049	INTERESSI ATTIVI SU RITARDATI INCASSI ANCHE A SEGUITO DI RECUPERI, REVOCHE CONTRIBUTI E ALTRE PROVVIDENZE	ENTRATE EXTRATRIBUTARIE	39,19	0,00	39,19	0,00
2019	2011	1656	32049	INTERESSI ATTIVI SU RITARDATI INCASSI ANCHE A SEGUITO DI RECUPERI, REVOCHE CONTRIBUTI E ALTRE PROVVIDENZE	ENTRATE EXTRATRIBUTARIE	18,62	0,00	18,62	0,00
2019	2012	1202	32049	INTERESSI ATTIVI SU RITARDATI INCASSI ANCHE A SEGUITO DI RECUPERI, REVOCHE CONTRIBUTI E ALTRE PROVVIDENZE	ENTRATE EXTRATRIBUTARIE	165,88	0,00	165,88	0,00
2019	2014	1311	32049	INTERESSI ATTIVI SU RITARDATI INCASSI ANCHE A SEGUITO DI RECUPERI, REVOCHE CONTRIBUTI E ALTRE PROVVIDENZE	ENTRATE EXTRATRIBUTARIE	3.168,60	0,00	3.168,60	0,00
2019	2000	348	32050	RECUPERI, RIMBORSI E RESTITUZIONI DI SOMME A LIBERA DESTINAZIONE - CORRENTE	ENTRATE EXTRATRIBUTARIE	10.345,55	0,00	10.345,55	0,00
2019	2000	349	32050	RECUPERI, RIMBORSI E RESTITUZIONI DI SOMME A LIBERA DESTINAZIONE - CORRENTE	ENTRATE EXTRATRIBUTARIE	115.737,99	0,00	115.737,99	0,00
2019	2000	946	32050	RECUPERI, RIMBORSI E RESTITUZIONI DI SOMME A LIBERA DESTINAZIONE - CORRENTE	ENTRATE EXTRATRIBUTARIE	41.269,24	0,00	41.269,24	0,00
2019	2001	835	32050	RECUPERI, RIMBORSI E RESTITUZIONI DI SOMME A LIBERA DESTINAZIONE - CORRENTE	ENTRATE EXTRATRIBUTARIE	317,77	0,00	317,77	0,00
2019	2002	304	32050	RECUPERI, RIMBORSI E RESTITUZIONI DI SOMME A LIBERA DESTINAZIONE - CORRENTE	ENTRATE EXTRATRIBUTARIE	136,00	0,00	136,00	0,00
2019	2002	1428	32050	RECUPERI, RIMBORSI E RESTITUZIONI DI SOMME A LIBERA DESTINAZIONE - CORRENTE	ENTRATE EXTRATRIBUTARIE	1.704,86	0,00	1.704,86	0,00
2019	2003	669	32050	RECUPERI, RIMBORSI E RESTITUZIONI DI SOMME A LIBERA DESTINAZIONE - CORRENTE	ENTRATE EXTRATRIBUTARIE	335,85	0,00	335,85	0,00
2019	2003	787	32050	RECUPERI, RIMBORSI E RESTITUZIONI DI SOMME A LIBERA DESTINAZIONE - CORRENTE	ENTRATE EXTRATRIBUTARIE	74.922,57	0,00	74.922,57	0,00
2019	2003	1006	32050	RECUPERI, RIMBORSI E RESTITUZIONI DI SOMME A LIBERA DESTINAZIONE - CORRENTE	ENTRATE EXTRATRIBUTARIE	5.459,27	0,00	5.459,27	0,00
2019	2004	610	32050	RECUPERI, RIMBORSI E RESTITUZIONI DI SOMME A LIBERA DESTINAZIONE - CORRENTE	ENTRATE EXTRATRIBUTARIE	661,32	0,00	661,32	0,00
2019	2004	966	32050	RECUPERI, RIMBORSI E RESTITUZIONI DI SOMME A LIBERA DESTINAZIONE - CORRENTE	ENTRATE EXTRATRIBUTARIE	3.079,16	0,00	3.079,16	0,00

Allegato n) - Elenco dei crediti inesigibili stralciati dal conto del bilancio

ELENCO DEI CREDITI INESIGIBILI STRALCIATI DAL CONTO DEL BILANCIO

Anno di stralcio del credito	Anno di esercizio	Numero accertamento	Numero capitolo	Descrizione capitolo	Titolo	Importo complessivo del credito	Importo dichiarato insussistente	Importo stralciato dal conto del bilancio e iscritto nello Stato Patrimoniale	Credito residuo iscritto nel conto del bilancio
2019	2005	395	32050	RECUPERI, RIMBORSI E RESTITUZIONI DI SOMME A LIBERA DESTINAZIONE - CORRENTE	ENTRATE EXTRATRIBUTARIE	3.981,42	0,00	3.981,42	0,00
2019	2006	155	32050	RECUPERI, RIMBORSI E RESTITUZIONI DI SOMME A LIBERA DESTINAZIONE - CORRENTE	ENTRATE EXTRATRIBUTARIE	1.461,20	0,00	1.461,20	0,00
2019	2006	731	32050	RECUPERI, RIMBORSI E RESTITUZIONI DI SOMME A LIBERA DESTINAZIONE - CORRENTE	ENTRATE EXTRATRIBUTARIE	3.564,82	0,00	3.564,82	0,00
2019	2006	875	32050	RECUPERI, RIMBORSI E RESTITUZIONI DI SOMME A LIBERA DESTINAZIONE - CORRENTE	ENTRATE EXTRATRIBUTARIE	1.318,45	0,00	1.318,45	0,00
2019	2006	1343	32050	RECUPERI, RIMBORSI E RESTITUZIONI DI SOMME A LIBERA DESTINAZIONE - CORRENTE	ENTRATE EXTRATRIBUTARIE	670,22	0,00	670,22	0,00
2019	2007	101	32050	RECUPERI, RIMBORSI E RESTITUZIONI DI SOMME A LIBERA DESTINAZIONE - CORRENTE	ENTRATE EXTRATRIBUTARIE	938,32	0,00	938,32	0,00
2019	2007	448	32050	RECUPERI, RIMBORSI E RESTITUZIONI DI SOMME A LIBERA DESTINAZIONE - CORRENTE	ENTRATE EXTRATRIBUTARIE	404,09	0,00	404,09	0,00
2019	2007	766	32050	RECUPERI, RIMBORSI E RESTITUZIONI DI SOMME A LIBERA DESTINAZIONE - CORRENTE	ENTRATE EXTRATRIBUTARIE	95,36	0,00	95,36	0,00
2019	2007	781	32050	RECUPERI, RIMBORSI E RESTITUZIONI DI SOMME A LIBERA DESTINAZIONE - CORRENTE	ENTRATE EXTRATRIBUTARIE	32,86	0,00	32,86	0,00
2019	2007	837	32050	RECUPERI, RIMBORSI E RESTITUZIONI DI SOMME A LIBERA DESTINAZIONE - CORRENTE	ENTRATE EXTRATRIBUTARIE	139,91	0,00	139,91	0,00
2019	2007	865	32050	RECUPERI, RIMBORSI E RESTITUZIONI DI SOMME A LIBERA DESTINAZIONE - CORRENTE	ENTRATE EXTRATRIBUTARIE	2.080,00	0,00	2.080,00	0,00
2019	2007	924	32050	RECUPERI, RIMBORSI E RESTITUZIONI DI SOMME A LIBERA DESTINAZIONE - CORRENTE	ENTRATE EXTRATRIBUTARIE	552,87	0,00	552,87	0,00
2019	2007	935	32050	RECUPERI, RIMBORSI E RESTITUZIONI DI SOMME A LIBERA DESTINAZIONE - CORRENTE	ENTRATE EXTRATRIBUTARIE	4.523,97	0,00	4.523,97	0,00
2019	2007	1296	32050	RECUPERI, RIMBORSI E RESTITUZIONI DI SOMME A LIBERA DESTINAZIONE - CORRENTE	ENTRATE EXTRATRIBUTARIE	3.926,64	0,00	3.926,64	0,00
2019	2007	1297	32050	RECUPERI, RIMBORSI E RESTITUZIONI DI SOMME A LIBERA DESTINAZIONE - CORRENTE	ENTRATE EXTRATRIBUTARIE	938,43	0,00	938,43	0,00
2019	2008	213	32050	RECUPERI, RIMBORSI E RESTITUZIONI DI SOMME A LIBERA DESTINAZIONE - CORRENTE	ENTRATE EXTRATRIBUTARIE	966,83	0,00	966,83	0,00

Allegato n) - Elenco dei crediti inesigibili stralciati dal conto del bilancio

ELENCO DEI CREDITI INESIGIBILI STRALCIATI DAL CONTO DEL BILANCIO

Anno di stralcio del credito	Anno di esercizio	Numero accertamento	Numero capitolo	Descrizione capitolo	Titolo	Importo complessivo del credito	Importo dichiarato insussistente	Importo stralciato dal conto del bilancio e iscritto nello Stato Patrimoniale	Credito residuo iscritto nel conto del bilancio
2019	2008	214	32050	RECUPERI, RIMBORSI E RESTITUZIONI DI SOMME A LIBERA DESTINAZIONE - CORRENTE	ENTRATE EXTRATRIBUTARIE	1.287,82	0,00	1.287,82	0,00
2019	2008	215	32050	RECUPERI, RIMBORSI E RESTITUZIONI DI SOMME A LIBERA DESTINAZIONE - CORRENTE	ENTRATE EXTRATRIBUTARIE	15.450,04	0,00	15.450,04	0,00
2019	2008	234	32050	RECUPERI, RIMBORSI E RESTITUZIONI DI SOMME A LIBERA DESTINAZIONE - CORRENTE	ENTRATE EXTRATRIBUTARIE	2.883,77	0,00	2.883,77	0,00
2019	2008	499	32050	RECUPERI, RIMBORSI E RESTITUZIONI DI SOMME A LIBERA DESTINAZIONE - CORRENTE	ENTRATE EXTRATRIBUTARIE	3.249,98	0,00	3.249,98	0,00
2019	2008	667	32050	RECUPERI, RIMBORSI E RESTITUZIONI DI SOMME A LIBERA DESTINAZIONE - CORRENTE	ENTRATE EXTRATRIBUTARIE	1.540,54	0,00	1.540,54	0,00
2019	2008	714	32050	RECUPERI, RIMBORSI E RESTITUZIONI DI SOMME A LIBERA DESTINAZIONE - CORRENTE	ENTRATE EXTRATRIBUTARIE	756,49	0,00	756,49	0,00
2019	2008	738	32050	RECUPERI, RIMBORSI E RESTITUZIONI DI SOMME A LIBERA DESTINAZIONE - CORRENTE	ENTRATE EXTRATRIBUTARIE	519,00	0,00	519,00	0,00
2019	2008	791	32050	RECUPERI, RIMBORSI E RESTITUZIONI DI SOMME A LIBERA DESTINAZIONE - CORRENTE	ENTRATE EXTRATRIBUTARIE	2.619,16	0,00	2.619,16	0,00
2019	2008	1033	32050	RECUPERI, RIMBORSI E RESTITUZIONI DI SOMME A LIBERA DESTINAZIONE - CORRENTE	ENTRATE EXTRATRIBUTARIE	452,70	0,00	452,70	0,00
2019	2008	1319	32050	RECUPERI, RIMBORSI E RESTITUZIONI DI SOMME A LIBERA DESTINAZIONE - CORRENTE	ENTRATE EXTRATRIBUTARIE	33.872,31	0,00	33.872,31	0,00
2019	2008	1477	32050	RECUPERI, RIMBORSI E RESTITUZIONI DI SOMME A LIBERA DESTINAZIONE - CORRENTE	ENTRATE EXTRATRIBUTARIE	38.660,93	0,00	38.660,93	0,00
2019	2009	176	32050	RECUPERI, RIMBORSI E RESTITUZIONI DI SOMME A LIBERA DESTINAZIONE - CORRENTE	ENTRATE EXTRATRIBUTARIE	6.265,58	0,00	6.265,58	0,00
2019	2009	181	32050	RECUPERI, RIMBORSI E RESTITUZIONI DI SOMME A LIBERA DESTINAZIONE - CORRENTE	ENTRATE EXTRATRIBUTARIE	10.053,86	0,00	10.053,86	0,00
2019	2009	230	32050	RECUPERI, RIMBORSI E RESTITUZIONI DI SOMME A LIBERA DESTINAZIONE - CORRENTE	ENTRATE EXTRATRIBUTARIE	589,35	0,00	589,35	0,00
2019	2009	396	32050	RECUPERI, RIMBORSI E RESTITUZIONI DI SOMME A LIBERA DESTINAZIONE - CORRENTE	ENTRATE EXTRATRIBUTARIE	3.497,03	0,00	3.497,03	0,00
2019	2009	405	32050	RECUPERI, RIMBORSI E RESTITUZIONI DI SOMME A LIBERA DESTINAZIONE - CORRENTE	ENTRATE EXTRATRIBUTARIE	9.400,91	0,00	9.400,91	0,00

Allegato n) – Elenco dei crediti inesigibili stralciati dal conto del bilancio

ELENCO DEI CREDITI INESIGIBILI STRALCIATI DAL CONTO DEL BILANCIO

Anno di stralcio del credito	Anno di esercizio	Numero accertamento	Numero capitolo	Descrizione capitolo	Titolo	Importo complessivo del credito	Importo dichiarato insussistente	Importo stralciato dal conto del bilancio e iscritto nello Stato Patrimoniale	Credito residuo iscritto nel conto del bilancio
2019	2009	407	32050	RECUPERI, RIMBORSI E RESTITUZIONI DI SOMME A LIBERA DESTINAZIONE - CORRENTE	ENTRATE EXTRATRIBUTARIE	3.322,63	0,00	3.322,63	0,00
2019	2009	548	32050	RECUPERI, RIMBORSI E RESTITUZIONI DI SOMME A LIBERA DESTINAZIONE - CORRENTE	ENTRATE EXTRATRIBUTARIE	619,73	0,00	619,73	0,00
2019	2009	876	32050	RECUPERI, RIMBORSI E RESTITUZIONI DI SOMME A LIBERA DESTINAZIONE - CORRENTE	ENTRATE EXTRATRIBUTARIE	39.775,26	0,00	39.775,26	0,00
2019	2009	913	32050	RECUPERI, RIMBORSI E RESTITUZIONI DI SOMME A LIBERA DESTINAZIONE - CORRENTE	ENTRATE EXTRATRIBUTARIE	5.691,86	0,00	5.691,86	0,00
2019	2009	1039	32050	RECUPERI, RIMBORSI E RESTITUZIONI DI SOMME A LIBERA DESTINAZIONE - CORRENTE	ENTRATE EXTRATRIBUTARIE	1.065,50	0,00	1.065,50	0,00
2019	2009	1438	32050	RECUPERI, RIMBORSI E RESTITUZIONI DI SOMME A LIBERA DESTINAZIONE - CORRENTE	ENTRATE EXTRATRIBUTARIE	16.731,87	0,00	16.731,87	0,00
2019	2009	1442	32050	RECUPERI, RIMBORSI E RESTITUZIONI DI SOMME A LIBERA DESTINAZIONE - CORRENTE	ENTRATE EXTRATRIBUTARIE	10.712,46	0,00	10.712,46	0,00
2019	2009	1826	32050	RECUPERI, RIMBORSI E RESTITUZIONI DI SOMME A LIBERA DESTINAZIONE - CORRENTE	ENTRATE EXTRATRIBUTARIE	2.431,05	0,00	2.431,05	0,00
2019	2009	1828	32050	RECUPERI, RIMBORSI E RESTITUZIONI DI SOMME A LIBERA DESTINAZIONE - CORRENTE	ENTRATE EXTRATRIBUTARIE	589,39	0,00	589,39	0,00
2019	2010	365	32050	RECUPERI, RIMBORSI E RESTITUZIONI DI SOMME A LIBERA DESTINAZIONE - CORRENTE	ENTRATE EXTRATRIBUTARIE	393,34	0,00	393,34	0,00
2019	2010	367	32050	RECUPERI, RIMBORSI E RESTITUZIONI DI SOMME A LIBERA DESTINAZIONE - CORRENTE	ENTRATE EXTRATRIBUTARIE	570,02	0,00	570,02	0,00
2019	2010	385	32050	RECUPERI, RIMBORSI E RESTITUZIONI DI SOMME A LIBERA DESTINAZIONE - CORRENTE	ENTRATE EXTRATRIBUTARIE	2.452,43	0,00	2.452,43	0,00
2019	2010	546	32050	RECUPERI, RIMBORSI E RESTITUZIONI DI SOMME A LIBERA DESTINAZIONE - CORRENTE	ENTRATE EXTRATRIBUTARIE	95,36	0,00	95,36	0,00
2019	2010	875	32050	RECUPERI, RIMBORSI E RESTITUZIONI DI SOMME A LIBERA DESTINAZIONE - CORRENTE	ENTRATE EXTRATRIBUTARIE	53.738,10	0,00	53.738,10	0,00
2019	2010	901	32050	RECUPERI, RIMBORSI E RESTITUZIONI DI SOMME A LIBERA DESTINAZIONE - CORRENTE	ENTRATE EXTRATRIBUTARIE	5.862,43	0,00	5.862,43	0,00
2019	2010	1088	32050	RECUPERI, RIMBORSI E RESTITUZIONI DI SOMME A LIBERA DESTINAZIONE - CORRENTE	ENTRATE EXTRATRIBUTARIE	5.703,65	0,00	5.703,65	0,00

Allegato n) - Elenco dei crediti inesigibili stralciati dal conto del bilancio

ELENCO DEI CREDITI INESIGIBILI STRALCIATI DAL CONTO DEL BILANCIO

Anno di stralcio del credito	Anno di esercizio	Numero accertamento	Numero capitolo	Descrizione capitolo	Titolo	Importo complessivo del credito	Importo dichiarato insussistente	Importo stralciato dal conto del bilancio e iscritto nello Stato Patrimoniale	Credito residuo iscritto nel conto del bilancio
2019	2010	1178	32050	RECUPERI, RIMBORSI E RESTITUZIONI DI SOMME A LIBERA DESTINAZIONE - CORRENTE	ENTRATE EXTRATRIBUTARIE	6.382,71	0,00	6.382,71	0,00
2019	2010	1297	32050	RECUPERI, RIMBORSI E RESTITUZIONI DI SOMME A LIBERA DESTINAZIONE - CORRENTE	ENTRATE EXTRATRIBUTARIE	5.246,60	0,00	5.246,60	0,00
2019	2010	1301	32050	RECUPERI, RIMBORSI E RESTITUZIONI DI SOMME A LIBERA DESTINAZIONE - CORRENTE	ENTRATE EXTRATRIBUTARIE	998,79	0,00	998,79	0,00
2019	2010	1498	32050	RECUPERI, RIMBORSI E RESTITUZIONI DI SOMME A LIBERA DESTINAZIONE - CORRENTE	ENTRATE EXTRATRIBUTARIE	7.071,38	0,00	7.071,38	0,00
2019	2010	1530	32050	RECUPERI, RIMBORSI E RESTITUZIONI DI SOMME A LIBERA DESTINAZIONE - CORRENTE	ENTRATE EXTRATRIBUTARIE	2.645,47	0,00	2.645,47	0,00
2019	2010	1535	32050	RECUPERI, RIMBORSI E RESTITUZIONI DI SOMME A LIBERA DESTINAZIONE - CORRENTE	ENTRATE EXTRATRIBUTARIE	872,94	0,00	872,94	0,00
2019	2010	1537	32050	RECUPERI, RIMBORSI E RESTITUZIONI DI SOMME A LIBERA DESTINAZIONE - CORRENTE	ENTRATE EXTRATRIBUTARIE	1.393,00	0,00	1.393,00	0,00
2019	2010	1701	32050	RECUPERI, RIMBORSI E RESTITUZIONI DI SOMME A LIBERA DESTINAZIONE - CORRENTE	ENTRATE EXTRATRIBUTARIE	4.137,98	0,00	4.137,98	0,00
2019	2010	1788	32050	RECUPERI, RIMBORSI E RESTITUZIONI DI SOMME A LIBERA DESTINAZIONE - CORRENTE	ENTRATE EXTRATRIBUTARIE	3.425,84	0,00	3.425,84	0,00
2019	2011	266	32050	RECUPERI, RIMBORSI E RESTITUZIONI DI SOMME A LIBERA DESTINAZIONE - CORRENTE	ENTRATE EXTRATRIBUTARIE	13.421,04	0,00	13.421,04	0,00
2019	2011	269	32050	RECUPERI, RIMBORSI E RESTITUZIONI DI SOMME A LIBERA DESTINAZIONE - CORRENTE	ENTRATE EXTRATRIBUTARIE	44,24	0,00	44,24	0,00
2019	2011	270	32050	RECUPERI, RIMBORSI E RESTITUZIONI DI SOMME A LIBERA DESTINAZIONE - CORRENTE	ENTRATE EXTRATRIBUTARIE	45,77	0,00	45,77	0,00
2019	2011	739	32050	RECUPERI, RIMBORSI E RESTITUZIONI DI SOMME A LIBERA DESTINAZIONE - CORRENTE	ENTRATE EXTRATRIBUTARIE	13.266,22	0,00	13.266,22	0,00
2019	2011	745	32050	RECUPERI, RIMBORSI E RESTITUZIONI DI SOMME A LIBERA DESTINAZIONE - CORRENTE	ENTRATE EXTRATRIBUTARIE	2.992,35	0,00	2.992,35	0,00
2019	2011	749	32050	RECUPERI, RIMBORSI E RESTITUZIONI DI SOMME A LIBERA DESTINAZIONE - CORRENTE	ENTRATE EXTRATRIBUTARIE	735,37	0,00	735,37	0,00
2019	2011	752	32050	RECUPERI, RIMBORSI E RESTITUZIONI DI SOMME A LIBERA DESTINAZIONE - CORRENTE	ENTRATE EXTRATRIBUTARIE	317,64	0,00	317,64	0,00

Allegato n) - Elenco dei crediti inesigibili stralciati dal conto del bilancio

ELENCO DEI CREDITI INESIGIBILI STRALCIATI DAL CONTO DEL BILANCIO

Anno di stralcio del credito	Anno di esercizio	Numero accertamento	Numero capitolo	Descrizione capitolo	Titolo	Importo complessivo del credito	Importo dichiarato insussistente	Importo stralciato dal conto del bilancio e iscritto nello Stato Patrimoniale	Credito residuo iscritto nel conto del bilancio
2019	2011	1292	32050	RECUPERI, RIMBORSI E RESTITUZIONI DI SOMME A LIBERA DESTINAZIONE - CORRENTE	ENTRATE EXTRATRIBUTARIE	44,50	0,00	44,50	0,00
2019	2011	1394	32050	RECUPERI, RIMBORSI E RESTITUZIONI DI SOMME A LIBERA DESTINAZIONE - CORRENTE	ENTRATE EXTRATRIBUTARIE	875,00	0,00	875,00	0,00
2019	2011	1564	32050	RECUPERI, RIMBORSI E RESTITUZIONI DI SOMME A LIBERA DESTINAZIONE - CORRENTE	ENTRATE EXTRATRIBUTARIE	537,39	0,00	537,39	0,00
2019	2011	1657	32050	RECUPERI, RIMBORSI E RESTITUZIONI DI SOMME A LIBERA DESTINAZIONE - CORRENTE	ENTRATE EXTRATRIBUTARIE	43,72	0,00	43,72	0,00
2019	2006	1342	32051	AZIONI PER L'IMPRENDITORIA FEMMINILE - AIUTI ALLE IMPRESE (EX L. 215/92)- RIMBORSO DELLE ECONOMIE E DEI RECUPERI DA PARTE DEI SOGGETTI ATTUATORI O DELLE STESSE IMPRESE RELATIVI AI CONTRIBUTI FINANZIATI CON I BANDI DELLA L. 215/92	ENTRATE EXTRATRIBUTARIE	2.550,42	0,00	2.550,42	0,00
2019	2007	447	32051	AZIONI PER L'IMPRENDITORIA FEMMINILE - AIUTI ALLE IMPRESE (EX L. 215/92)- RIMBORSO DELLE ECONOMIE E DEI RECUPERI DA PARTE DEI SOGGETTI ATTUATORI O DELLE STESSE IMPRESE RELATIVI AI CONTRIBUTI FINANZIATI CON I BANDI DELLA L. 215/92	ENTRATE EXTRATRIBUTARIE	1.465,81	0,00	1.465,81	0,00
2019	2008	233	32051	AZIONI PER L'IMPRENDITORIA FEMMINILE - AIUTI ALLE IMPRESE (EX L. 215/92)- RIMBORSO DELLE ECONOMIE E DEI RECUPERI DA PARTE DEI SOGGETTI ATTUATORI O DELLE STESSE IMPRESE RELATIVI AI CONTRIBUTI FINANZIATI CON I BANDI DELLA L. 215/92	ENTRATE EXTRATRIBUTARIE	10.460,83	0,00	10.460,83	0,00
2019	2009	229	32051	AZIONI PER L'IMPRENDITORIA FEMMINILE - AIUTI ALLE IMPRESE (EX L. 215/92)- RIMBORSO DELLE ECONOMIE E DEI RECUPERI DA PARTE DEI SOGGETTI ATTUATORI O DELLE STESSE IMPRESE RELATIVI AI CONTRIBUTI FINANZIATI CON I BANDI DELLA L. 215/92	ENTRATE EXTRATRIBUTARIE	2.137,84	0,00	2.137,84	0,00

Allegato n) - Elenco dei crediti inesigibili stralciati dal conto del bilancio

ELENCO DEI CREDITI INESIGIBILI STRALCIATI DAL CONTO DEL BILANCIO

Anno di stralcio del credito	Anno di esercizio	Numero accertamento	Numero capitolo	Descrizione capitolo	Titolo	Importo complessivo del credito	Importo dichiarato insussistente	Importo stralciato dal conto del bilancio e iscritto nello Stato Patrimoniale	Credito residuo iscritto nel conto del bilancio
2019	2009	912	32051	AZIONI PER L'IMPRENDITORIA FEMMINILE - AIUTI ALLE IMPRESE (EX L. 215/92)- RIMBORSO DELLE ECONOMIE E DEI RECUPERI DA PARTE DEI SOGGETTI ATTUATORI O DELLE STESSE IMPRESE RELATIVI AI CONTRIBUTI FINANZIATI CON I BANDI DELLA L. 215/92	ENTRATE EXTRATRIBUTARIE	20.647,14	0,00	20.647,14	0,00
2019	2009	1037	32051	AZIONI PER L'IMPRENDITORIA FEMMINILE - AIUTI ALLE IMPRESE (EX L. 215/92)- RIMBORSO DELLE ECONOMIE E DEI RECUPERI DA PARTE DEI SOGGETTI ATTUATORI O DELLE STESSE IMPRESE RELATIVI AI CONTRIBUTI FINANZIATI CON I BANDI DELLA L. 215/92	ENTRATE EXTRATRIBUTARIE	2.899,90	0,00	2.899,90	0,00
2019	2010	1700	32051	AZIONI PER L'IMPRENDITORIA FEMMINILE - AIUTI ALLE IMPRESE (EX L. 215/92)- RIMBORSO DELLE ECONOMIE E DEI RECUPERI DA PARTE DEI SOGGETTI ATTUATORI O DELLE STESSE IMPRESE RELATIVI AI CONTRIBUTI FINANZIATI CON I BANDI DELLA L. 215/92	ENTRATE EXTRATRIBUTARIE	11.262,02	0,00	11.262,02	0,00
2019	2006	1344	32056	AZIONI PER L'IMPRENDITORIA FEMMINILE - AIUTI ALLE IMPRESE (EX L. 215/92)INTERESSI DERIVANTI DAI RECUPERI ALLE IMPRESE A SEGUITO DEI CONTRIBUTI DI CUI AI BANDI DELLA L. 215/92 RESTITUITI DAI SOGGETTI ATTUATORI O DALLE STESSE IMPRESE	ENTRATE EXTRATRIBUTARIE	412,33	0,00	412,33	0,00
2019	2007	449	32056	AZIONI PER L'IMPRENDITORIA FEMMINILE - AIUTI ALLE IMPRESE (EX L. 215/92)INTERESSI DERIVANTI DAI RECUPERI ALLE IMPRESE A SEGUITO DEI CONTRIBUTI DI CUI AI BANDI DELLA L. 215/92 RESTITUITI DAI SOGGETTI ATTUATORI O DALLE STESSE IMPRESE	ENTRATE EXTRATRIBUTARIE	250,44	0,00	250,44	0,00
2019	2008	235	32056	AZIONI PER L'IMPRENDITORIA FEMMINILE - AIUTI ALLE IMPRESE (EX L. 215/92)INTERESSI DERIVANTI DAI RECUPERI ALLE IMPRESE A SEGUITO DEI CONTRIBUTI DI CUI AI BANDI DELLA L. 215/92 RESTITUITI DAI SOGGETTI ATTUATORI O DALLE STESSE IMPRESE	ENTRATE EXTRATRIBUTARIE	2.331,77	0,00	2.331,77	0,00

Allegato n) - Elenco dei crediti inesigibili stralciati dal conto del bilancio

ELENCO DEI CREDITI INESIGIBILI STRALCIATI DAL CONTO DEL BILANCIO

Anno di stralcio del credito	Anno di esercizio	Numero accertamento	Numero capitolo	Descrizione capitolo	Titolo	Importo complessivo del credito	Importo dichiarato insussistente	Importo stralciato dal conto del bilancio e iscritto nello Stato Patrimoniale	Credito residuo iscritto nel conto del bilancio
2019	2009	231	32056	AZIONI PER L'IMPRENDITORIA FEMMINILE - AIUTI ALLE IMPRESE (EX L. 215/92)INTERESSI DERIVANTI DAI RECUPERI ALLE IMPRESE A SEGUITO DEI CONTRIBUTI DI CUI AI BANDI DELLA L. 215/92 RESTITUITI DAI SOGGETTI ATTUATORI O DALLE STESSE IMPRESE	ENTRATE EXTRATRIBUTARIE	344,95	0,00	344,95	0,00
2019	2009	914	32056	AZIONI PER L'IMPRENDITORIA FEMMINILE - AIUTI ALLE IMPRESE (EX L. 215/92)INTERESSI DERIVANTI DAI RECUPERI ALLE IMPRESE A SEGUITO DEI CONTRIBUTI DI CUI AI BANDI DELLA L. 215/92 RESTITUITI DAI SOGGETTI ATTUATORI O DALLE STESSE IMPRESE	ENTRATE EXTRATRIBUTARIE	1.323,80	0,00	1.323,80	0,00
2019	2009	1041	32056	AZIONI PER L'IMPRENDITORIA FEMMINILE - AIUTI ALLE IMPRESE (EX L. 215/92)INTERESSI DERIVANTI DAI RECUPERI ALLE IMPRESE A SEGUITO DEI CONTRIBUTI DI CUI AI BANDI DELLA L. 215/92 RESTITUITI DAI SOGGETTI ATTUATORI O DALLE STESSE IMPRESE	ENTRATE EXTRATRIBUTARIE	118,54	0,00	118,54	0,00
2019	2010	1704	32056	AZIONI PER L'IMPRENDITORIA FEMMINILE - AIUTI ALLE IMPRESE (EX L. 215/92)INTERESSI DERIVANTI DAI RECUPERI ALLE IMPRESE A SEGUITO DEI CONTRIBUTI DI CUI AI BANDI DELLA L. 215/92 RESTITUITI DAI SOGGETTI ATTUATORI O DALLE STESSE IMPRESE	ENTRATE EXTRATRIBUTARIE	598,77	0,00	598,77	0,00
2019	2010	1656	45022	FONDO COOPERTOSCANA. RIENTRI PROVENIENTI DALLE COOPERATIVE BENEFICARIE DI INTERVENTI PER LO SVILUPPO E IL RAFFORZAMENTO DELLA COOPERAZIONE	ENTRATE DA RIDUZIONE DI ATTIVITA' FINANZIARIE	606.102,07	0,00	606.102,07	0,00
2021	2010	1483	31002	PROVENTI DERIVANTI DA CONCESSIONI E DA DIRITTI REALI DI GODIMENTO SU BENI DEL PATRIMONIO REGIONALE INTERESSI ATTIVI SU RECUPERI CONTRIBUTI EROGATI PER L'ATTUAZIONE DEI REGOLAMENTI E PROGETTI COMUNITARI	ENTRATE EXTRATRIBUTARIE	44.292,16	0,00	44.292,16	0,00
2021	2010	154	32002	INTERESSI ATTIVI SU RECUPERI CONTRIBUTI EROGATI PER L'ATTUAZIONE DEI REGOLAMENTI E PROGETTI COMUNITARI	ENTRATE EXTRATRIBUTARIE	15.439,71	0,00	15.439,71	0,00
2021	2010	478	32002	INTERESSI ATTIVI SU RECUPERI CONTRIBUTI EROGATI PER L'ATTUAZIONE DEI REGOLAMENTI E PROGETTI COMUNITARI	ENTRATE EXTRATRIBUTARIE	136,90	0,00	136,90	0,00
2021	2010	729	32002	INTERESSI ATTIVI SU RECUPERI CONTRIBUTI EROGATI PER L'ATTUAZIONE DEI REGOLAMENTI E PROGETTI COMUNITARI	ENTRATE EXTRATRIBUTARIE	6.285,48	0,00	6.285,48	0,00

Allegato n) - Elenco dei crediti inesigibili stralciati dal conto del bilancio

ELENCO DEI CREDITI INESIGIBILI STRALCIATI DAL CONTO DEL BILANCIO

Anno di stralcio del credito	Anno di esercizio	Numero accertamento	Numero capitolo	Descrizione capitolo	Titolo	Importo complessivo del credito	Importo dichiarato insussistente	Importo stralciato dal conto del bilancio e iscritto nello Stato Patrimoniale	Credito residuo iscritto nel conto del bilancio
2021	2010	1767	32002	INTERESSI ATTIVI SU RECUPERI CONTRIBUTIVI EROGATI PER L'ATTUAZIONE DEI REGOLAMENTI E PROGETTI COMUNITARI	ENTRATE EXTRATRIBUTARIE	5.726,33	0,00	5.726,33	0,00
2021	2010	1963	32002	INTERESSI ATTIVI SU RECUPERI CONTRIBUTIVI EROGATI PER L'ATTUAZIONE DEI REGOLAMENTI E PROGETTI COMUNITARI	ENTRATE EXTRATRIBUTARIE	509,45	0,00	509,45	0,00
2021	2010	1969	32002	INTERESSI ATTIVI SU RECUPERI CONTRIBUTIVI EROGATI PER L'ATTUAZIONE DEI REGOLAMENTI E PROGETTI COMUNITARI	ENTRATE EXTRATRIBUTARIE	11.106,86	0,00	11.106,86	0,00
2021	2010	153	32011	RECUPERI E RIMBORSI DERIVANTI DA ECONOMIE SU SOMME A DESTINAZIONE VINCOLATA RELATIVE A QUOTE DI COFINANZIAMENTO DEL DOCUP OB. 2 2000-2006	ENTRATE EXTRATRIBUTARIE	194.160,00	0,00	194.160,00	0,00
2021	2010	439	32011	RECUPERI E RIMBORSI DERIVANTI DA ECONOMIE SU SOMME A DESTINAZIONE VINCOLATA RELATIVE A QUOTE DI COFINANZIAMENTO DEL DOCUP OB. 2 2000-2006	ENTRATE EXTRATRIBUTARIE	85.820,39	0,00	85.820,39	0,00
2021	2010	477	32011	RECUPERI E RIMBORSI DERIVANTI DA ECONOMIE SU SOMME A DESTINAZIONE VINCOLATA RELATIVE A QUOTE DI COFINANZIAMENTO DEL DOCUP OB. 2 2000-2006	ENTRATE EXTRATRIBUTARIE	7.178,38	0,00	7.178,38	0,00
2021	2010	728	32011	RECUPERI E RIMBORSI DERIVANTI DA ECONOMIE SU SOMME A DESTINAZIONE VINCOLATA RELATIVE A QUOTE DI COFINANZIAMENTO DEL DOCUP OB. 2 2000-2006	ENTRATE EXTRATRIBUTARIE	196.211,31	0,00	196.211,31	0,00
2021	2010	1766	32011	RECUPERI E RIMBORSI DERIVANTI DA ECONOMIE SU SOMME A DESTINAZIONE VINCOLATA RELATIVE A QUOTE DI COFINANZIAMENTO DEL DOCUP OB. 2 2000-2006	ENTRATE EXTRATRIBUTARIE	36.473,45	0,00	36.473,45	0,00
2021	2010	1962	32011	RECUPERI E RIMBORSI DERIVANTI DA ECONOMIE SU SOMME A DESTINAZIONE VINCOLATA RELATIVE A QUOTE DI COFINANZIAMENTO DEL DOCUP OB. 2 2000-2006	ENTRATE EXTRATRIBUTARIE	182.228,63	0,00	182.228,63	0,00
2021	2010	1968	32011	RECUPERI E RIMBORSI DERIVANTI DA ECONOMIE SU SOMME A DESTINAZIONE VINCOLATA RELATIVE A QUOTE DI COFINANZIAMENTO DEL DOCUP OB. 2 2000-2006	ENTRATE EXTRATRIBUTARIE	61.187,87	0,00	61.187,87	0,00

Allegato n) - Elenco dei crediti inesigibili stralciati dal conto del bilancio

ELENCO DEI CREDITI INESIGIBILI STRALCIATI DAL CONTO DEL BILANCIO

Anno di stralcio del credito	Anno di esercizio	Numero accertamento	Numero capitolo	Descrizione capitolo	Titolo	Importo complessivo del credito	Importo dichiarato insussistente	Importo stralciato dal conto del bilancio e iscritto nello Stato Patrimoniale	Credito residuo iscritto nel conto del bilancio
2021	2008	1720	32015	RIENTRI E RECUPERI RELATIVI AI FONDI COSTITUITI PRESSO GLI ORGANISMI INTERMEDI PER AIUTI ALLE P.M.I. ARTIGIANE E INDUSTRIALI (D.G.R. 559 DEL 23/05/2005)	ENTRATE EXTRATRIBUTARIE	92.234,38	0,00	92.234,38	0,00
2021	2010	1019	32015	RIENTRI E RECUPERI RELATIVI AI FONDI COSTITUITI PRESSO GLI ORGANISMI INTERMEDI PER AIUTI ALLE P.M.I. ARTIGIANE E INDUSTRIALI (D.G.R. 559 DEL 23/05/2005)	ENTRATE EXTRATRIBUTARIE	70.270,28	0,00	70.270,28	0,00
2021	2010	1485	32022	INTROITO DI ONORARI E COMPETENZE A FAVORE DELL'AVVOCATURA REGIONALE (FINANZIA PARZIALMENTE IL CAPITOLO DI USCITA 71016)	ENTRATE EXTRATRIBUTARIE	3.000,00	0,00	3.000,00	0,00
2021	2008	1721	32049	INTERESSI ATTIVI SU RITARDATI INCASSI ANCHE A SEGUITO DI RECUPERI, REVOCHE CONTRIBUTI E ALTRE PROVVIDENZE	ENTRATE EXTRATRIBUTARIE	10.420,33	0,00	10.420,33	0,00
2021	2009	465	32049	INTERESSI ATTIVI SU RITARDATI INCASSI ANCHE A SEGUITO DI RECUPERI, REVOCHE CONTRIBUTI E ALTRE PROVVIDENZE	ENTRATE EXTRATRIBUTARIE	765,86	0,00	765,86	0,00
2021	2010	191	32049	INTERESSI ATTIVI SU RITARDATI INCASSI ANCHE A SEGUITO DI RECUPERI, REVOCHE CONTRIBUTI E ALTRE PROVVIDENZE	ENTRATE EXTRATRIBUTARIE	427,87	0,00	427,87	0,00
2021	2010	540	32049	INTERESSI ATTIVI SU RITARDATI INCASSI ANCHE A SEGUITO DI RECUPERI, REVOCHE CONTRIBUTI E ALTRE PROVVIDENZE	ENTRATE EXTRATRIBUTARIE	1.228,89	0,00	1.228,89	0,00
2021	2010	733	32049	INTERESSI ATTIVI SU RITARDATI INCASSI ANCHE A SEGUITO DI RECUPERI, REVOCHE CONTRIBUTI E ALTRE PROVVIDENZE	ENTRATE EXTRATRIBUTARIE	95,12	0,00	95,12	0,00
2021	2010	1030	32049	INTERESSI ATTIVI SU RITARDATI INCASSI ANCHE A SEGUITO DI RECUPERI, REVOCHE CONTRIBUTI E ALTRE PROVVIDENZE	ENTRATE EXTRATRIBUTARIE	21.797,07	0,00	21.797,07	0,00
2021	2010	1076	32049	INTERESSI ATTIVI SU RITARDATI INCASSI ANCHE A SEGUITO DI RECUPERI, REVOCHE CONTRIBUTI E ALTRE PROVVIDENZE	ENTRATE EXTRATRIBUTARIE	223,84	0,00	223,84	0,00
2021	2010	1299	32049	INTERESSI ATTIVI SU RITARDATI INCASSI ANCHE A SEGUITO DI RECUPERI, REVOCHE CONTRIBUTI E ALTRE PROVVIDENZE	ENTRATE EXTRATRIBUTARIE	49,56	0,00	49,56	0,00
2021	2010	1484	32049	INTERESSI ATTIVI SU RITARDATI INCASSI ANCHE A SEGUITO DI RECUPERI, REVOCHE CONTRIBUTI E ALTRE PROVVIDENZE	ENTRATE EXTRATRIBUTARIE	18.149,51	0,00	18.149,51	0,00

Allegato n) - Elenco dei crediti inesigibili stralciati dal conto del bilancio

ELENCO DEI CREDITI INESIGIBILI STRALCIATI DAL CONTO DEL BILANCIO

Anno di stralcio del credito	Anno di esercizio	Numero accertamento	Numero capitolo	Descrizione capitolo	Titolo	Importo complessivo del credito	Importo dichiarato insussistente	Importo stralciato dal conto del bilancio e iscritto nello Stato Patrimoniale	Credito residuo iscritto nel conto del bilancio
2021	2010	1495	32049	INTERESSI ATTIVI SU RITARDATI INCASSI ANCHE A SEGUITO DI RECUPERI, REVOCHE CONTRIBUTI E ALTRE PROVVIDENZE	ENTRATE EXTRATRIBUTARIE	1.279,41	0,00	1.279,41	0,00
2021	2010	1545	32049	INTERESSI ATTIVI SU RITARDATI INCASSI ANCHE A SEGUITO DI RECUPERI, REVOCHE CONTRIBUTI E ALTRE PROVVIDENZE	ENTRATE EXTRATRIBUTARIE	1.123,33	0,00	1.123,33	0,00
2021	2010	1556	32049	INTERESSI ATTIVI SU RITARDATI INCASSI ANCHE A SEGUITO DI RECUPERI, REVOCHE CONTRIBUTI E ALTRE PROVVIDENZE	ENTRATE EXTRATRIBUTARIE	340,39	0,00	340,39	0,00
2021	2010	1626	32049	INTERESSI ATTIVI SU RITARDATI INCASSI ANCHE A SEGUITO DI RECUPERI, REVOCHE CONTRIBUTI E ALTRE PROVVIDENZE	ENTRATE EXTRATRIBUTARIE	26,21	0,00	26,21	0,00
2021	2010	2030	32049	INTERESSI ATTIVI SU RITARDATI INCASSI ANCHE A SEGUITO DI RECUPERI, REVOCHE CONTRIBUTI E ALTRE PROVVIDENZE	ENTRATE EXTRATRIBUTARIE	320,19	0,00	320,19	0,00
2021	2011	63	32049	INTERESSI ATTIVI SU RITARDATI INCASSI ANCHE A SEGUITO DI RECUPERI, REVOCHE CONTRIBUTI E ALTRE PROVVIDENZE	ENTRATE EXTRATRIBUTARIE	669,97	0,00	669,97	0,00
2021	2011	263	32049	INTERESSI ATTIVI SU RITARDATI INCASSI ANCHE A SEGUITO DI RECUPERI, REVOCHE CONTRIBUTI E ALTRE PROVVIDENZE	ENTRATE EXTRATRIBUTARIE	720,98	0,00	720,98	0,00
2021	2011	742	32049	INTERESSI ATTIVI SU RITARDATI INCASSI ANCHE A SEGUITO DI RECUPERI, REVOCHE CONTRIBUTI E ALTRE PROVVIDENZE	ENTRATE EXTRATRIBUTARIE	113,33	0,00	113,33	0,00
2021	2010	192	32050	RECUPERI, RIMBORSI E RESTITUZIONI DI SOMME A LIBERA DESTINAZIONE - CORRENTE	ENTRATE EXTRATRIBUTARIE	8.418,29	0,00	8.418,29	0,00
2021	2010	1075	32050	RECUPERI, RIMBORSI E RESTITUZIONI DI SOMME A LIBERA DESTINAZIONE - CORRENTE	ENTRATE EXTRATRIBUTARIE	3.540,21	0,00	3.540,21	0,00
2021	2010	1300	32050	RECUPERI, RIMBORSI E RESTITUZIONI DI SOMME A LIBERA DESTINAZIONE - CORRENTE	ENTRATE EXTRATRIBUTARIE	883,55	0,00	883,55	0,00
2021	2010	1486	32050	RECUPERI, RIMBORSI E RESTITUZIONI DI SOMME A LIBERA DESTINAZIONE - CORRENTE	ENTRATE EXTRATRIBUTARIE	1.431,00	0,00	1.431,00	0,00
2021	2010	1494	32050	RECUPERI, RIMBORSI E RESTITUZIONI DI SOMME A LIBERA DESTINAZIONE - CORRENTE	ENTRATE EXTRATRIBUTARIE	16.755,71	0,00	16.755,71	0,00
2021	2010	1544	32050	RECUPERI, RIMBORSI E RESTITUZIONI DI SOMME A LIBERA DESTINAZIONE - CORRENTE	ENTRATE EXTRATRIBUTARIE	15.596,78	0,00	15.596,78	0,00

Allegato n) - Elenco dei crediti inesigibili stralciati dal conto del bilancio

ELENCO DEI CREDITI INESIGIBILI STRALCIATI DAL CONTO DEL BILANCIO

Anno di stralcio del credito	Anno di esercizio	Numero accertamento	Numero capitolo	Descrizione capitolo	Titolo	Importo complessivo del credito	Importo dichiarato insussistente	Importo stralciato dal conto del bilancio e iscritto nello Stato Patrimoniale	Credito residuo iscritto nel conto del bilancio
2021	2010	1557	32050	RECUPERI, RIMBORSI E RESTITUZIONI DI SOMME A LIBERA DESTINAZIONE - CORRENTE	ENTRATE EXTRATRIBUTARIE	5.599,82	0,00	5.599,82	0,00
2021	2010	1625	32050	RECUPERI, RIMBORSI E RESTITUZIONI DI SOMME A LIBERA DESTINAZIONE - CORRENTE	ENTRATE EXTRATRIBUTARIE	13.697,04	0,00	13.697,04	0,00
2021	2010	2031	32050	RECUPERI, RIMBORSI E RESTITUZIONI DI SOMME A LIBERA DESTINAZIONE - CORRENTE	ENTRATE EXTRATRIBUTARIE	6.064,62	0,00	6.064,62	0,00
2021	2011	64	32050	RECUPERI, RIMBORSI E RESTITUZIONI DI SOMME A LIBERA DESTINAZIONE - CORRENTE	ENTRATE EXTRATRIBUTARIE	7.684,91	0,00	7.684,91	0,00
2021	2011	264	32050	RECUPERI, RIMBORSI E RESTITUZIONI DI SOMME A LIBERA DESTINAZIONE - CORRENTE	ENTRATE EXTRATRIBUTARIE	9.525,24	0,00	9.525,24	0,00
2021	2011	743	32050	RECUPERI, RIMBORSI E RESTITUZIONI DI SOMME A LIBERA DESTINAZIONE - CORRENTE	ENTRATE EXTRATRIBUTARIE	622,65	0,00	622,65	0,00
2021	2010	1458	32049	INTERESSI ATTIVI SU RITARDATI INCASSI ANCHE A SEGUITO DI RECUPERI, REVOQUE CONTRIBUTI E ALTRE PROVVIDENZE	ENTRATE EXTRATRIBUTARIE	70,18	0,00	70,18	0,00
2021	2010	1457	32050	RECUPERI, RIMBORSI E RESTITUZIONI DI SOMME A LIBERA DESTINAZIONE - CORRENTE	ENTRATE EXTRATRIBUTARIE	31.860,69	0,00	31.860,69	0,00
2022	2008	80	11003	TASSA AUTOMOBILISTICA (VEDI ANCHE CAPIE 61013)	ENTRATE CORRENTI DI NATURA TRIBUTARIA, CONTRIBUTIVA E PEREQUATIVA	453.884,67	398.102,82	55.781,85	0,00
2022	2011	1626	32002	INTERESSI ATTIVI SU RECUPERI CONTRIBUTI EROGATI PER L'ATTUAZIONE DEI REGOLAMENTI E PROGETTI COMUNITARI	ENTRATE EXTRATRIBUTARIE	285,36	0,00	285,36	0,00
2022	2013	578	32002	INTERESSI ATTIVI SU RECUPERI CONTRIBUTI EROGATI PER L'ATTUAZIONE DEI REGOLAMENTI E PROGETTI COMUNITARI	ENTRATE EXTRATRIBUTARIE	19,82	0,00	19,82	0,00
2022	2016	1575	32002	INTERESSI ATTIVI SU RECUPERI CONTRIBUTI EROGATI PER L'ATTUAZIONE DEI REGOLAMENTI E PROGETTI COMUNITARI	ENTRATE EXTRATRIBUTARIE	133,31	0,00	133,31	0,00
2022	2010	731	32007	PROVENTI DERIVANTI DA VENDITA SERVIZI	ENTRATE EXTRATRIBUTARIE	250,00	0,00	250,00	0,00
2022	2008	687	32049	INTERESSI ATTIVI SU RITARDATI INCASSI ANCHE A SEGUITO DI RECUPERI, REVOQUE CONTRIBUTI E ALTRE PROVVIDENZE	ENTRATE EXTRATRIBUTARIE	2.380,28	971,75	1.408,53	0,00

Allegato n) - Elenco dei crediti inesigibili stralciati dal conto del bilancio

ELENCO DEI CREDITI INESIGIBILI STRALCIATI DAL CONTO DEL BILANCIO

Anno di stralcio del credito	Anno di esercizio	Numero accertamento	Numero capitolo	Descrizione capitolo	Titolo	Importo complessivo del credito	Importo dichiarato insussistente	Importo stralciato dal conto del bilancio e iscritto nello Stato Patrimoniale	Credito residuo iscritto nel conto del bilancio
2022	2008	722	32049	INTERESSI ATTIVI SU RITARDATI INCASSI ANCHE A SEGUITO DI RECUPERI, REVOCHE CONTRIBUTI E ALTRE PROVVIDENZE	ENTRATE EXTRATRIBUTARIE	69,21	0,00	69,21	0,00
2022	2008	1062	32049	INTERESSI ATTIVI SU RITARDATI INCASSI ANCHE A SEGUITO DI RECUPERI, REVOCHE CONTRIBUTI E ALTRE PROVVIDENZE	ENTRATE EXTRATRIBUTARIE	50,33	0,00	50,33	0,00
2022	2008	1327	32049	INTERESSI ATTIVI SU RITARDATI INCASSI ANCHE A SEGUITO DI RECUPERI, REVOCHE CONTRIBUTI E ALTRE PROVVIDENZE	ENTRATE EXTRATRIBUTARIE	182,54	0,00	182,54	0,00
2022	2009	19	32049	INTERESSI ATTIVI SU RITARDATI INCASSI ANCHE A SEGUITO DI RECUPERI, REVOCHE CONTRIBUTI E ALTRE PROVVIDENZE	ENTRATE EXTRATRIBUTARIE	22.694,24	19.905,14	2.789,10	0,00
2022	2008	124	32049	INTERESSI ATTIVI SU RITARDATI INCASSI ANCHE A SEGUITO DI RECUPERI, REVOCHE CONTRIBUTI E ALTRE PROVVIDENZE	ENTRATE EXTRATRIBUTARIE	2.558,70	985,33	1.573,37	0,00
2022	2009	867	32049	INTERESSI ATTIVI SU RITARDATI INCASSI ANCHE A SEGUITO DI RECUPERI, REVOCHE CONTRIBUTI E ALTRE PROVVIDENZE	ENTRATE EXTRATRIBUTARIE	12.734,13	0,00	12.734,13	0,00
2022	2009	891	32049	INTERESSI ATTIVI SU RITARDATI INCASSI ANCHE A SEGUITO DI RECUPERI, REVOCHE CONTRIBUTI E ALTRE PROVVIDENZE	ENTRATE EXTRATRIBUTARIE	1.179,44	0,00	1.179,44	0,00
2022	2009	1506	32049	INTERESSI ATTIVI SU RITARDATI INCASSI ANCHE A SEGUITO DI RECUPERI, REVOCHE CONTRIBUTI E ALTRE PROVVIDENZE	ENTRATE EXTRATRIBUTARIE	1.407,57	0,00	1.407,57	0,00
2022	2009	1571	32049	INTERESSI ATTIVI SU RITARDATI INCASSI ANCHE A SEGUITO DI RECUPERI, REVOCHE CONTRIBUTI E ALTRE PROVVIDENZE	ENTRATE EXTRATRIBUTARIE	4.487,68	0,00	4.487,68	0,00
2022	2010	261	32049	INTERESSI ATTIVI SU RITARDATI INCASSI ANCHE A SEGUITO DI RECUPERI, REVOCHE CONTRIBUTI E ALTRE PROVVIDENZE	ENTRATE EXTRATRIBUTARIE	16,69	0,00	16,69	0,00
2022	2010	361	32049	INTERESSI ATTIVI SU RITARDATI INCASSI ANCHE A SEGUITO DI RECUPERI, REVOCHE CONTRIBUTI E ALTRE PROVVIDENZE	ENTRATE EXTRATRIBUTARIE	43,48	0,00	43,48	0,00
2022	2010	412	32049	INTERESSI ATTIVI SU RITARDATI INCASSI ANCHE A SEGUITO DI RECUPERI, REVOCHE CONTRIBUTI E ALTRE PROVVIDENZE	ENTRATE EXTRATRIBUTARIE	44,17	0,00	44,17	0,00

Allegato n) - Elenco dei crediti inesigibili stralciati dal conto del bilancio

ELENCO DEI CREDITI INESIGIBILI STRALCIATI DAL CONTO DEL BILANCIO

Anno di stralcio del credito	Anno di esercizio	Numero accertamento	Numero capitolo	Descrizione capitolo	Titolo	Importo complessivo del credito	Importo dichiarato insussistente	Importo stralciato dal conto del bilancio e iscritto nello Stato Patrimoniale	Credito residuo iscritto nel conto del bilancio
2022	2010	757	32049	INTERESSI ATTIVI SU RITARDATI INCASSI ANCHE A SEGUITO DI RECUPERI, REVOCHE CONTRIBUTI E ALTRE PROVVIDENZE	ENTRATE EXTRATRIBUTARIE	332,22	0,00	332,22	0,00
2022	2010	1067	32049	INTERESSI ATTIVI SU RITARDATI INCASSI ANCHE A SEGUITO DI RECUPERI, REVOCHE CONTRIBUTI E ALTRE PROVVIDENZE	ENTRATE EXTRATRIBUTARIE	60,18	0,00	60,18	0,00
2022	2010	1549	32049	INTERESSI ATTIVI SU RITARDATI INCASSI ANCHE A SEGUITO DI RECUPERI, REVOCHE CONTRIBUTI E ALTRE PROVVIDENZE	ENTRATE EXTRATRIBUTARIE	12,33	0,00	12,33	0,00
2022	2009	1681	32049	INTERESSI ATTIVI SU RITARDATI INCASSI ANCHE A SEGUITO DI RECUPERI, REVOCHE CONTRIBUTI E ALTRE PROVVIDENZE	ENTRATE EXTRATRIBUTARIE	7.158,05	5.466,34	1.691,71	0,00
2022	2015	2019	32049	INTERESSI ATTIVI SU RITARDATI INCASSI ANCHE A SEGUITO DI RECUPERI, REVOCHE CONTRIBUTI E ALTRE PROVVIDENZE	ENTRATE EXTRATRIBUTARIE	2.067,18	0,00	2.067,18	0,00
2022	2008	123	32050	RECUPERI, RIMBORSI E RESTITUZIONI DI SOMME A LIBERA DESTINAZIONE - CORRENTE	ENTRATE EXTRATRIBUTARIE	20.902,87	9.732,38	11.170,49	0,00
2022	2008	683	32050	RECUPERI, RIMBORSI E RESTITUZIONI DI SOMME A LIBERA DESTINAZIONE - CORRENTE	ENTRATE EXTRATRIBUTARIE	21.217,51	17.718,70	3.498,81	0,00
2022	2008	1064	32050	RECUPERI, RIMBORSI E RESTITUZIONI DI SOMME A LIBERA DESTINAZIONE - CORRENTE	ENTRATE EXTRATRIBUTARIE	439,01	0,00	439,01	0,00
2022	2008	1328	32050	RECUPERI, RIMBORSI E RESTITUZIONI DI SOMME A LIBERA DESTINAZIONE - CORRENTE	ENTRATE EXTRATRIBUTARIE	1.041,31	0,00	1.041,31	0,00
2022	2008	1514	32050	RECUPERI, RIMBORSI E RESTITUZIONI DI SOMME A LIBERA DESTINAZIONE - CORRENTE	ENTRATE EXTRATRIBUTARIE	5.004,03	0,00	5.004,03	0,00
2022	2009	866	32050	RECUPERI, RIMBORSI E RESTITUZIONI DI SOMME A LIBERA DESTINAZIONE - CORRENTE	ENTRATE EXTRATRIBUTARIE	115.298,16	0,00	115.298,16	0,00
2022	2009	892	32050	RECUPERI, RIMBORSI E RESTITUZIONI DI SOMME A LIBERA DESTINAZIONE - CORRENTE	ENTRATE EXTRATRIBUTARIE	4.876,03	0,00	4.876,03	0,00
2022	2009	1505	32050	RECUPERI, RIMBORSI E RESTITUZIONI DI SOMME A LIBERA DESTINAZIONE - CORRENTE	ENTRATE EXTRATRIBUTARIE	12.435,42	0,00	12.435,42	0,00
2022	2009	1570	32050	RECUPERI, RIMBORSI E RESTITUZIONI DI SOMME A LIBERA DESTINAZIONE - CORRENTE	ENTRATE EXTRATRIBUTARIE	39.627,50	0,00	39.627,50	0,00

Allegato n) - Elenco dei crediti inesigibili stralciati dal conto del bilancio

ELENCO DEI CREDITI INESIGIBILI STRALCIATI DAL CONTO DEL BILANCIO

Anno di stralcio del credito	Anno di esercizio	Numero accertamento	Numero capitolo	Descrizione capitolo	Titolo	Importo complessivo del credito	Importo dichiarato insussistente	Importo stralciato dal conto del bilancio e iscritto nello Stato Patrimoniale	Credito residuo iscritto nel conto del bilancio
2022	2009	1680	32050	RECUPERI, RIMBORSI E RESTITUZIONI DI SOMME A LIBERA DESTINAZIONE - CORRENTE	ENTRATE EXTRATRIBUTARIE	46.947,20	38.054,20	8.893,00	0,00
2022	2010	263	32050	RECUPERI, RIMBORSI E RESTITUZIONI DI SOMME A LIBERA DESTINAZIONE - CORRENTE	ENTRATE EXTRATRIBUTARIE	1.375,95	0,00	1.375,95	0,00
2022	2010	362	32050	RECUPERI, RIMBORSI E RESTITUZIONI DI SOMME A LIBERA DESTINAZIONE - CORRENTE	ENTRATE EXTRATRIBUTARIE	680,74	0,00	680,74	0,00
2022	2010	410	32050	RECUPERI, RIMBORSI E RESTITUZIONI DI SOMME A LIBERA DESTINAZIONE - CORRENTE	ENTRATE EXTRATRIBUTARIE	3.869,88	2.579,97	1.289,91	0,00
2022	2010	758	32050	RECUPERI, RIMBORSI E RESTITUZIONI DI SOMME A LIBERA DESTINAZIONE - CORRENTE	ENTRATE EXTRATRIBUTARIE	3.816,85	0,00	3.816,85	0,00
2022	2010	1068	32050	RECUPERI, RIMBORSI E RESTITUZIONI DI SOMME A LIBERA DESTINAZIONE - CORRENTE	ENTRATE EXTRATRIBUTARIE	714,43	0,00	714,43	0,00
2022	2010	1548	32050	RECUPERI, RIMBORSI E RESTITUZIONI DI SOMME A LIBERA DESTINAZIONE - CORRENTE	ENTRATE EXTRATRIBUTARIE	381,54	0,00	381,54	0,00
2022	2020	985	32050	RECUPERI, RIMBORSI E RESTITUZIONI DI SOMME A LIBERA DESTINAZIONE - CORRENTE	ENTRATE EXTRATRIBUTARIE	855,00	0,00	855,00	0,00
2022	2008	720	32050	RECUPERI, RIMBORSI E RESTITUZIONI DI SOMME A LIBERA DESTINAZIONE - CORRENTE	ENTRATE EXTRATRIBUTARIE	608,17	0,00	608,17	0,00
Totale generale						9.927.840,76	493.516,63	9.434.324,13	0,00

Variazioni con utilizzo fondi di riserva
(Ex art. 63 comma 4 D.Lgs 118/2011)

RENDICONTO GENERALE*D.Lgs. 23 giugno 2011, n. 118 art. 63 comma 4***Fondo di riserva spese impreviste**

Atto regionale	Importo prelievo	Motivazione prelievo
Delibera GR n. 308 del 14/03/2022	50.000,00	Prelevamento dal fondo di riserva per finanziare le prime spese di soccorso, assistenza e accoglienza della popolazione ucraina proveniente dalle zone colpite dal conflitto bellico
Delibera GR n. 437 del 19/04/2022	1.000.000,00	Prelevamento dal fondo di riserva per fare fronte ad ulteriori spese connesse all'accoglienza della popolazione ucraina in fuga dalla guerra, nelle more dell'erogazione del rimborso delle risorse impiegate per la gestione dell'emergenza Ucraina da parte dal Dipartimento di Protezione Civile.
Delibera GR n. 635 del 09/06/2022	80.200.000,00	Prelevamento dal fondo di riserva per consentire il recupero integrale del disavanzo del SSR 2021
Delibera GR n. 751 del 27/06/2022	8.000,00	Prelevamento dal fondo di riserva per sanzionamento in materia di protezione dati
Delibera GR n. 751 del 27/06/2022	400.000,00	Prelevamento dal fondo di riserva al fine di far fronte alle ulteriori spese connesse all'accoglienza della popolazione ucraina in fuga dalla guerra
Delibera GR n. 923 del 01/08/2022	500.000,00	Prelevamento dal fondo di riserva per la gestione dell'emergenza derivante dagli incendi boschivi che nel mese di luglio 2022 hanno interessato il territorio della Regione Toscana, con particolare riferimento all'incendio di vaste dimensioni avvenuto nell'area del Comune di Massarosa (dichiarazione stato di emergenza regionale con D.P.G.R. n.151 del 29 luglio 2022)
Delibera GR n. 1021 del 12/09/2022	81.649,01	Prelevamento dal fondo di riserva per far fronte alle ulteriori spese derivanti dagli incendi boschivi del luglio 2022
Delibera GR n. 1367 del 28/11/2022	102.400,00	Prelevamento dal fondo di riserva a copertura delle spese derivanti da lavori eseguiti dai Consorzi di bonifica per somme urgenze relativamente ad eventi metereologici non prevedibili
Delibera GR n. 1522 del 19/12/2022	12.300.000,00	Prelevamento dal fondo di riserva a titolo di finanziamento aggiuntivo 2022 a favore del SSR finalizzato ad evitare la formazione del disavanzo sanitario

**Prospetto relativo alla gestione del perimetro
sanitario di cui all'art. 20, comma 1
(Ex art. 63 comma 4 D.Lgs 118/2011)**

Numero capitolo	Descrizione capitolo	Titolo	Assestato al 31/12/2022 (P)	di cui AVANZO (P)	Competenza Pura (1-4)	Accortato al 31/12/2022	Incassato su competenza	Residui finali al 31/12/2022	Micror/Maggiori entrate su residui	Incassato su residui	Residui provenienti dagli esercizi precedenti	Residui formati nell'esercizio di competenza	Totale residui da riportare
2252	FONDI PER ACQUISIZIONE DPI E ALTRI DISPOSITIVI PER PREVENIRE IL CONTAGIO (D.L. 17/03/2023)	TRASFERIMENTI CORRENTI	0,00	0,00	0,00	0,00	0,00	0,00	0,00	0,00	0,00	0,00	0,00
2268	FINANZIAMENTO PROGETTI DEL CENTRO NAZIONALE PER LA PREVENZIONE E IL CONTROLLO DELLE MALATTIE (CCM)	TRASFERIMENTI CORRENTI	981.500,00	0,00	981.500,00	981.500,00	343.525,00	280.000,00	0,00	140.000,00	140.000,00	637.975,00	777.975,00
2264	FONDI PER TEST GENOMICI PER CARCINOMA MAMMARIO E/O DI 16/05/2021	TRASFERIMENTI CORRENTI	653.839,00	0,00	653.839,00	653.839,00	653.839,00	0,00	0,00	0,00	0,00	0,00	0,00
2264	FONDO PER IL RIMBORSO DELLE ULTERIORI SPESE SANITARIE COLLEGATE ALL'EMERGENZA COVID 19	TRASFERIMENTI CORRENTI	153.525.594,00	0,00	153.525.594,00	153.525.594,00	52.059.086,00	42.626.432,00	0,00	42.626.432,00	0,00	101.466.508,00	101.466.508,00
2266	CONTRIBUTO PREZZO CALMERATO DEI TEST ANTIGENICI RAPIDI DI CUI AL D.L. N. 10/2021	TRASFERIMENTI CORRENTI	3.117.885,60	0,00	3.117.885,60	3.117.885,60	3.117.885,60	0,00	0,00	0,00	0,00	0,00	0,00
2265	FONDI PER LA SORVEGLIANZA SISTEMATICA DEL PARASICOZI E DELLE SUE VARIANTI NELLE ACQUE REFLEUE	TRASFERIMENTI CORRENTI	323.352,07	0,00	323.352,07	323.352,07	283.745,81	0,00	0,00	0,00	0,00	39.606,26	39.606,26
2266	FINANZIAMENTO STATALE REGISTRO TUMORI MORBITA' SINTAGRIA - RIMBORSO DI SOMME A SEGUITO DI SENTENZE	ENTRATE EXTRATRIBUTARIE	54.765,79	0,00	54.765,79	54.765,79	43.812,63	0,00	0,00	0,00	0,00	10.953,16	10.953,16
2267	LEGGE DI LIQUIDAZIONE N. 108 - FONDO MINISTERIALE PROMOZIONE DEL BENE ESSERE PSICOLOGICO (FRASCIE MINORI, PAZIENTI ONCOLOGICI)	TRASFERIMENTI CORRENTI	966.842,32	0,00	966.842,32	966.842,32	966.842,32	0,00	0,00	0,00	0,00	0,00	0,00
2268	PIANO NAZIONALE DI RIPRESA E RESILIENZA (PNRR) MISSIONE 6 COMPONENTI 1 E 2 - ENTRATE IN CONTO CAPITALE	ENTRATE IN CONTO CAPITALE	566.344,64	0,00	566.344,64	566.344,64	566.344,64	0,00	0,00	0,00	0,00	0,00	0,00
2269	PIANO NAZIONALE DI RIPRESA E RESILIENZA (PNRR) MISSIONE 6 COMPONENTI 1 E 2 - ENTRATE IN CONTO CAPITALE	ENTRATE IN CONTO CAPITALE	37.720.807,38	0,00	37.720.807,38	38.173.571,98	38.173.571,98	0,00	0,00	0,00	0,00	0,10	0,10
2269	PIANO NAZIONALE DI RIPRESA E RESILIENZA (PNRR) MISSIONE 6 COMPONENTE 1 E 2 - ENTRATE CORRENTI	TRASFERIMENTI CORRENTI	2.516.639,18	0,00	2.516.639,18	965.564,80	531.564,80	0,00	0,00	0,00	0,00	434.000,00	434.000,00
2269	PIANO NAZIONALE COMPLEMENTARE (PNC) - MISSIONE 12 - ENTRATE IN CONTO CAPITALE PER IL PROGETTO "VERDI IN OPERAZIONE SICURE E SOSTENIBILE"	ENTRATE IN CONTO CAPITALE	8.242.431,87	0,00	8.242.431,87	8.242.431,87	0,00	0,00	0,00	0,00	0,00	8.242.431,87	8.242.431,87
2269	FONDO PER IL LAVORO E LE DIMISSIONI	TRASFERIMENTI CORRENTI	566.637,26	0,00	566.637,26	566.637,26	566.637,26	0,00	0,00	0,00	0,00	0,00	0,00
2269	PROVENTI DA SANZIONI AMMINISTRATIVE PER INFRAZIONE DI AZIENDA PATOLOGICA DI CUI ALLE LR 5/2013 ART. 14 C. 3 E LR 4/2018 ART. 11	TRASFERIMENTI CORRENTI	499,80	0,00	499,80	499,80	499,80	0,00	0,00	0,00	0,00	0,00	0,00
2300	TRASFERIMENTI DA INAIL PER LA PROMOZIONE DELLA CULTURA DELLA SICUREZZA NELLE SCUOLE	TRASFERIMENTI CORRENTI	0,00	0,00	0,00	0,00	0,00	80.000,00	0,00	0,00	80.000,00	0,00	80.000,00
2300	FONDO PER IL POTENZIAMENTO DEI TEST DI NEXT-GENERATION SEQUENCING DI PROFILAZIONE GENOMICA DEI TUMORI	TRASFERIMENTI CORRENTI	352.369,00	0,00	352.369,00	352.369,00	352.369,00	0,00	0,00	0,00	0,00	0,00	0,00
2400	FONDI RELATIVI A RAPPORTI TRA ENTI PER L'ACCORDO INTERREGIONALE SULLA LAVORAZIONE DEL PLASMA	TRASFERIMENTI CORRENTI	0,00	0,00	0,00	0,00	0,00	0,00	0,00	0,00	0,00	0,00	0,00
2407	VERSAMENTI EFFETTUATI A FAVORE DELLA PRIGIONE DALLE AZIENDE FARMACIUTICHE FINALIZZATE AL RIPIANO DELL'ECCEDEZZA DELLA SPESA FARMACIUTICA	TRASFERIMENTI CORRENTI	108.576.876,06	0,00	108.576.876,06	108.562.210,64	108.562.625,93	56.916.259,32	0,00	56.256.031,26	660.228,06	979.584,81	1.639.812,87
2407	CELEBRAZIONE INTERVENTI DI CUI ALLA LEGGE 4 LUGLIO 2002	TRASFERIMENTI CORRENTI	52.541,99	0,00	52.541,99	52.541,99	52.541,99	0,00	0,00	0,00	0,00	0,00	0,00
2406	LEGGE 7/2009 - MULTAZIONI GENITALI FEMMINILI	TRASFERIMENTI CORRENTI	19.400,48	0,00	19.400,48	19.400,48	19.400,48	0,00	0,00	0,00	0,00	0,00	0,00
2400	FONDO PER LA PARTECIPAZIONE A PROGETTI DI RICERCA IN MATERIA DI SALUTE: CONTRIBUTI PROVENIENTI DA SOGGETTI PRIVATI	TRASFERIMENTI CORRENTI	0,00	0,00	0,00	0,00	0,00	167.400,00	0,00	0,00	167.400,00	0,00	167.400,00
2400	FINANZIAMENTO RELATIVO A PROGETTI INTERREGIONALI IN AMBITO DI "QUADRO SANITARIO SALUTE"	TRASFERIMENTI CORRENTI	0,00	0,00	0,00	0,00	0,00	0,00	0,00	0,00	0,00	0,00	0,00
2400	PROGETTO TELEMEDICINA CLEAR	TRASFERIMENTI CORRENTI	0,00	0,00	0,00	0,00	0,00	0,00	0,00	0,00	0,00	0,00	0,00
2410	ENTRATE DA PROVENTI DA SANZIONI DI CUI AL D.LGS. 78/94 E D.LGS. 81/98 DA DESTINARE AL POTENZIAMENTO ATTIVITA' DI PREVENZIONE SUI LUOGHI DI LAVORO (INF. DGR 83/06)	TRASFERIMENTI CORRENTI	4.736.043,00	0,00	4.736.043,00	4.736.043,00	4.736.043,00	0,00	0,00	0,00	0,00	0,00	0,00
2414	D.LGS. 19 NOVEMBRE 2006 N. 19 - FONDO PER IL FINANZIAMENTO DEI CONTROLLI SANITARI EFFETTUALI	TRASFERIMENTI CORRENTI	45.172,61	0,00	45.172,61	45.172,61	45.172,61	0,00	0,00	0,00	0,00	0,00	0,00
2414	ENTRATE EXTRATRIBUTARIE	ENTRATE EXTRATRIBUTARIE	20.409,14	0,00	20.409,14	248.898,67	20.141,87	0,00	0,00	0,00	0,00	228.756,80	228.756,80
2418	FONDO PER RISORSE MINISTERO DELLA SALUTE (CM) PER FINANZIAMENTO PROGETTI	TRASFERIMENTI CORRENTI	0,00	0,00	0,00	0,00	0,00	0,00	0,00	0,00	0,00	0,00	0,00
2418	NELLO AMBITO DI COMPETENZA DEL SETTORE	TRASFERIMENTI CORRENTI	0,00	0,00	0,00	0,00	0,00	0,00	0,00	0,00	0,00	0,00	0,00
2417	FONDI DERIVANTI DA ACCORDI DI COLLABORAZIONE REGIONALI	TRASFERIMENTI CORRENTI	1.194.495,00	0,00	1.194.495,00	1.189.692,60	812.418,60	305.720,00	-7.149,12	298.570,88	0,00	377.274,00	377.274,00
2419	FONDI PER PROGETTI E ATTIVITA' FINANZIATE NELL'AMBITO DEL PROGETTO MATTORE INTERNAZIONALE	TRASFERIMENTI CORRENTI	4.921,00	0,00	4.921,00	4.921,00	3.444,70	0,00	0,00	0,00	0,00	1.476,30	1.476,30

Numero capitolo	Descrizione capitolo	Titolo	Assestato al 31/12/2022 (€)	di cui AVANZO (€)	Competenza Pura (1-4)	Accortato al 31/12/2022	Incasato su competenza	Residui finali al 31/12/2022	Micror/Maggiori entrate su residui	Incasato su residui	Residui provenienti dagli esercizi precedenti	Residui formati nell'esercizio di competenza	Totale residui da riportare
2418	TRASFERIMENTI DA INAIL PER ACCORDO COLLABORAZIONE RT INAIL CPRA	TRASFERIMENTI CORRENTI	0,00	0,00	0,00	0,00	0,00	0,00	0,00	0,00	0,00	0,00	0,00
2418	FONDI RIMBORSO VISITE FISICALI DEL PERSONALE SCOLASTICO DL 95/2012	ENTRATE EXTRATRIBUTARIE	0,00	0,00	0,00	0,00	0,00	0,00	0,00	0,00	0,00	0,00	0,00
2419	TRASFERIMENTI PROVENIENTI DA INAIL PER ACCORDO DI COLLABORAZIONE TRA REGIONE TOSCANA E INAIL PER LA REALIZZAZIONE DELLA RICERCA "RISCHIO DI ESPOSIZIONE DA AGENTI FISICI NEGLI AMBIENTI DI LAVORO: SVILUPPO E ADEGUAMENTO PORTALE AGENTI FISICI"	TRASFERIMENTI CORRENTI	0,00	0,00	0,00	0,00	0,00	104.000,00	0,00	24.000,00	80.000,00	0,00	80.000,00
2419	PROGRAMMA HORIZON 2020 - PROGETTO EAP RARE DISEASES - FINANZIAMENTO UE TRAMITE CAPOFLA	TRASFERIMENTI CORRENTI	21.626,00	0,00	21.626,00	21.626,00	21.626,00	0,00	0,00	0,00	0,00	0,00	0,00
2417	COVID 19 - FONDI STATALI DI CUI AL D.L. 14/2020	TRASFERIMENTI CORRENTI	0,00	0,00	0,00	0,00	0,00	0,00	0,00	0,00	0,00	0,00	0,00
2417	COVID 19 - FONDI STATALI DI CUI AL D.L. 18/2020	TRASFERIMENTI CORRENTI	0,00	0,00	0,00	0,00	0,00	0,00	0,00	0,00	0,00	0,00	0,00
2417	FONDO DI SOSTEGNO PER LE STRUTTURE SEMISOSPICENZI PER PERSONE CON DISABILITA'	TRASFERIMENTI CORRENTI	0,00	0,00	0,00	0,00	0,00	0,00	0,00	0,00	0,00	0,00	0,00
2417	FINANZIAMENTO PROGETTO SISTEMI INNOVATIVI PER L'IDENTIFICAZIONE PRECOCE DI FOCOLAI COVID-19 IN AMBITO SCOLASTICO IN ITALIA. LINEA 3 DELL'AREA PROGETTUALE DEL PROGRAMMA COM 2020	TRASFERIMENTI CORRENTI	0,00	0,00	0,00	0,00	0,00	400.000,00	-152.000,00	240.000,00	8.000,00	0,00	8.000,00
2419	FONDI PER LA REMANERAZIONE AGGIUNTIVA ALLE FARMACIE PER IL RIMBORSO DEI FARMACI ESOGENTI IN REGIME OLSN	TRASFERIMENTI CORRENTI	9.686.743,00	0,00	9.686.743,00	9.686.743,00	9.686.743,00	3.229.434,00	0,00	3.229.434,00	0,00	0,00	0,00
2419	FONDO PER IL SOSTEGNO ALL'ACQUISTO DI SOSTITUTI DEL LATTE MATERNO	TRASFERIMENTI CORRENTI	293.781,00	0,00	293.781,00	293.781,00	293.781,00	0,00	0,00	0,00	0,00	0,00	0,00
2418	EMERGENZA UCRAINA - FONDI PROVENIENTI DALLE DONAZIONI DEI CITTADINI TOSCANI	TRASFERIMENTI CORRENTI	51.518,55	0,00	51.518,55	51.518,55	51.518,55	0,00	0,00	0,00	0,00	0,00	0,00
2418	ENTRATE STATALI DERIVANTI DAL FONDO FINALIZZATO ALLO SVILUPPO DEL PAESE ART. 1 COMMA 9 DEL 14/2018	ENTRATE IN CONTO CAPITALE	2.000.000,00	0,00	2.000.000,00	2.000.000,00	0,00	0,00	0,00	0,00	2.000.000,00	2.000.000,00	2.000.000,00
2418	COVID 19 - FONDI A COPERTURA ONERI SOSTENUTI PER L'EMERGENZA SANITARIA	ENTRATE IN CONTO CAPITALE	4.153.963,39	0,00	4.153.963,39	0,00	0,00	0,00	0,00	0,00	0,00	0,00	0,00
2418	FONDO PER IL CONTRASTO DEI DISTURBI DELLA NUTRIZIONE E DELL'ALIMENTAZIONE (DNA)	TRASFERIMENTI CORRENTI	948.500,00	0,00	948.500,00	948.500,00	948.500,00	0,00	0,00	0,00	0,00	0,00	0,00
2418	FONDO FINALIZZATO STUDIO DIAGNOSI E CURA DELLA FIBROMIALGIA	TRASFERIMENTI CORRENTI	321.130,00	0,00	321.130,00	321.130,00	0,00	0,00	0,00	0,00	0,00	321.130,00	321.130,00
2418	CONTRIBUTO FORTISTADIO A COPERTURA SPESA SANITARIA SOSTENUTA PER I SOGGETTI INCHIESTI PROTEZIONE TEMPORANEA PROVENIENTI DALLA UCRAINA	TRASFERIMENTI CORRENTI	12.869.546,40	0,00	12.869.546,40	12.869.546,40	12.869.546,40	0,00	0,00	0,00	0,00	0,00	0,00
2418	FONDO FINALIZZATO PER LE MALATTIE RARE DELLA RETINA	TRASFERIMENTI CORRENTI	32.113,00	0,00	32.113,00	32.113,00	0,00	0,00	0,00	0,00	0,00	0,00	0,00
2418	VERSAMENTI EFFETTUATI A FAVORE DELLA REGIONE DALLE AZIENDE PRIVATE FINALIZZATE AL RIPIANO DELL'ECCEDENZA DELLA SPESA PER DISPOSITIVI MEDICI	TRASFERIMENTI CORRENTI	397.154.995,00	0,00	397.154.995,00	394.735.841,21	101.639,80	0,00	0,00	0,00	0,00	394.634.201,41	394.634.201,41
2419	FONDI PER RETE ITALIANA SCREENING POLMONARE (RSP)	TRASFERIMENTI CORRENTI	65.186,00	0,00	65.186,00	65.186,00	65.186,00	0,00	0,00	0,00	0,00	0,00	0,00
3200	RIMBORSI RECUPERE E NUOVE ENTRATE DI FONDI VINCOLATI INERENTI LA SPESA SANITARIA	ENTRATE EXTRATRIBUTARIE	477.230,51	0,00	477.230,51	577.482,18	577.482,18	154.312,09	-10	119.501,63	34.810,56	0,01	34.810,57
4103	POR CREO TOSCANA FESR - ENTRATE COMUNITARIE A FRONTE DI SPESE DI INVESTIMENTO - REG.CE 10832006	ENTRATE IN CONTO CAPITALE	0,00	0,00	0,00	0,00	0,00	0,00	0,00	0,00	0,00	0,00	0,00
4108	DL 502017 CONVERTITO IN LEGGE 96/2017 E DICM DEL 12 APRILE 2018 - TRASFERIMENTO IN CONTO CAPITALE	ENTRATE IN CONTO CAPITALE	0,00	0,00	0,00	0,00	0,00	0,00	0,00	0,00	0,00	0,00	0,00
4200	FONDO INTERVENTI ISTRUTTURAZIONE EDILIZIA E AMMODERNAMENTO TECNOLOGICO PATRIMONIO SANITARIO PUBBLICO REALIZZAZIONE RESIDENZE SANITARE ASSISTENZIALI	ENTRATE IN CONTO CAPITALE	0,00	0,00	0,00	0,00	0,00	361.723.689,21	-1.960.177,47	22.886.956,78	336.676.004,96	0,00	336.676.004,96
4200	PROGRAMMA DI REALIZZAZIONE DI STRUTTURE PER ATTIVITA' LIBERO PROFESSIONALE INTRAMURARIA DLGS 264/2009	ENTRATE IN CONTO CAPITALE	2.743.649,75	0,00	2.743.649,75	0,00	0,00	2.188.205,32	-38.883,68	866.384,51	1.292.937,03	0,00	1.292.937,03
4200	FONDO PER LA REALIZZAZIONE DI STRUTTURE DI CURE PALLIATIVE	ENTRATE IN CONTO CAPITALE	0,00	0,00	0,00	0,00	0,00	0,00	0,00	0,00	0,00	0,00	0,00
4200	FONDO PER LA REALIZZAZIONE DI INTERVENTI PER LA RIQUALIFICAZIONE DELL'ASSISTENZA SANITARIA NEI GRANDI CENTRI IRRSANI (ART. 71 COMMA 1 LEGGE 23.12.1998 N. 448)	ENTRATE IN CONTO CAPITALE	0,00	0,00	0,00	0,00	0,00	8.078.200,05	0,00	0,00	8.078.200,05	0,00	8.078.200,05

Numero capitolo	Descrizione capitolo	Titolo	Assestato al 31/12/2022 (€)	di cui AVANZO (€)	Competenza Pura (1-4)	Assestato al 31/12/2022	Incasato su competenza	Residui finali al 31/12/2022	Minori/Maggiori entrate su residui	Incasato su residui	Residui provenienti dagli esercizi precedenti	Residui formati nell'esercizio di competenza	Totale residui da riportare
6104	ANTICIPAZIONE DA PARTE DELLO STATO DI SOMME PER IL FINANZIAMENTO DELLA SPESA SANITARIA ART. 11 COMMA 17 D.L.GS. 30/12/92 N.502 E SUCC. MODIF.)	ENTRATE PER CONTO TERZI E PARTITE DI GIRO	2.500.000.000,00	0,00	2.500.000.000,00	1.063.637.999,35	1.063.637.999,35	0,00	0,00	0,00	0,00	0,00	0,00
6103	ANTICIPAZIONI TEMPORANEE DI RISORSE DA CONTI SANITARI AI CONTI ORDINARI DELLA REGIONE	ENTRATE PER CONTO TERZI E PARTITE DI GIRO	50.000.000,00	0,00	50.000.000,00	0,00	0,00	0,00	0,00	0,00	0,00	0,00	0,00
6103	INTROITO DI RISORSE PROVENIENTE DAI CONTI ORDINARI DEFINITIVAMENTE DA ATTRIBUIRE AL CONTO SANITARIO	ENTRATE PER CONTO TERZI E PARTITE DI GIRO	204.300.000,00	0,00	204.300.000,00	204.234.307,82	204.234.307,82	0,00	0,00	0,00	0,00	0,00	0,00
6103	INTROITO QUOTE DI IMPOSTA IRAP DI SPETTANZA REGIONALE IN QUALITA' DI SOGGETTO PASSIVO DI IMPOSTA DERIVANTI DAI CAPITOLI DI USCITA DA DESTINARE AL VERSAMENTO CONTI SANITARI	ENTRATE PER CONTO TERZI E PARTITE DI GIRO	100.000,00	0,00	100.000,00	72.773,38	72.773,38	0,00	0,00	0,00	0,00	0,00	0,00
6103	RTENUTE SU REDDITI TASSABILI IN VIA DI RIVALSA (D.P.R.501 DEL 28/9/73 E D.P.R.917 DEL 24/12/86) - CONTI SANITARI	ENTRATE PER CONTO TERZI E PARTITE DI GIRO	1.300.000,00	0,00	1.300.000,00	1.199.615,56	1.126.612,70	19.427,08	0,00	19.427,08	0,00	73.002,86	73.002,86
6103	RTENUTE AL PERSONALE REGIONALE PER CONTO TERZI (SEQUESTRI, QUOTE PENSIONI, CESSIONI, RISCATTI, ETC.) - CONTI SANITARI	ENTRATE PER CONTO TERZI E PARTITE DI GIRO	50.000,00	0,00	50.000,00	0,00	0,00	0,00	0,00	0,00	0,00	0,00	0,00
6103	RTENUTE SUGLI ASSEGGI FISSI PER CONTRIBUTI PREVIDENZIALI ASSISTENZIALI ED ASSICURATIVI A CARICO DEL PERSONALE - CONTI SANITARI	ENTRATE PER CONTO TERZI E PARTITE DI GIRO	300.000,00	0,00	300.000,00	0,00	0,00	0,00	0,00	0,00	0,00	0,00	0,00
6103	PARTITE DI GIRO DIVERSE RELATIVE AI CONTI SANITARI NON ALLOCABILI SU SPECIFICI CAPITOLI DELLE PARTITE DI GIRO	ENTRATE PER CONTO TERZI E PARTITE DI GIRO	10.000.000,00	0,00	10.000.000,00	103.167,01	71.067,23	1.180,77	-200,00	0,00	985,77	32.099,78	33.080,55
6104	ENTRATE PER SCISSIONE CONTABILE IVA (SPLIT PAYMENT) - GSA	ENTRATE PER CONTO TERZI E PARTITE DI GIRO	35.000.000,00	0,00	35.000.000,00	3.013.837,02	3.013.837,02	0,00	0,00	0,00	0,00	0,00	0,00
6104	ENTRATE A SEGUITO DI SPESE NON ANDATE A RILAZIONE - GSA	ENTRATE PER CONTO TERZI E PARTITE DI GIRO	150.000.000,00	0,00	150.000.000,00	49.769.695,26	49.769.695,26	0,00	0,00	0,00	0,00	0,00	0,00
6104	ENTRATE DEL 4% SU CONTRIBUTI PUBBLICI - GSA	ENTRATE PER CONTO TERZI E PARTITE DI GIRO	4.000.000,00	0,00	4.000.000,00	31.770,77	31.770,77	0,00	0,00	0,00	0,00	0,00	0,00
6104	ALTRE RTENUTE N.A.C. - GSA	ENTRATE PER CONTO TERZI E PARTITE DI GIRO	350.000,00	0,00	350.000,00	0,00	0,00	0,00	0,00	0,00	0,00	0,00	0,00
6105	RTENUTE ERARIALI SU REDDITI DA LAVORO AUTONOMO - GSA	ENTRATE PER CONTO TERZI E PARTITE DI GIRO	25.000,00	0,00	25.000,00	11.199,06	11.199,06	0,00	0,00	0,00	0,00	0,00	0,00
6105	RTENUTE PREVIDENZIALI E ASSISTENZIALI SU REDDITI DA LAVORO AUTONOMO - GSA	ENTRATE PER CONTO TERZI E PARTITE DI GIRO	10.000,00	0,00	10.000,00	0,00	0,00	0,00	0,00	0,00	0,00	0,00	0,00
6105	RTENUTE PREVIDENZIALI E ASSISTENZIALI SU REDDITI DA LAVORO DIPENDENTE - GSA	ENTRATE PER CONTO TERZI E PARTITE DI GIRO	10.000,00	0,00	10.000,00	0,00	0,00	0,00	0,00	0,00	0,00	0,00	0,00
6105	ALTRE ENTRATE PER CONTO TERZI - GSA	ENTRATE PER CONTO TERZI E PARTITE DI GIRO	10.000.000,00	0,00	10.000.000,00	584.154,50	584.154,50	790,00	0,00	790,00	0,00	0,00	0,00
6105	GARANZIE PROVVISORIE - CONTO SANITARIO	ENTRATE PER CONTO TERZI E PARTITE DI GIRO	1.000,00	0,00	1.000,00	0,00	0,00	0,00	0,00	0,00	0,00	0,00	0,00
6105	GARANZIE DEFINITIVE - CONTO SANITARIO	ENTRATE PER CONTO TERZI E PARTITE DI GIRO	1.000,00	0,00	1.000,00	0,00	0,00	0,00	0,00	0,00	0,00	0,00	0,00
6105	ENTRATE DERIVANTI DA TRASFERIMENTI PER LA FORMAZIONE IN SIMULAZIONE IN AMBITO SANITARIO	TRASFERIMENTI CORRENTI	30.864,00	0,00	30.864,00	30.864,00	30.864,00	0,00	0,00	0,00	0,00	0,00	0,00
Totale risorse vincolate			4.652.585.777,02	0,00	4.652.585.777,02	2.418.737.456,47	1.675.087.165,57	698.013.203,37	-2.618.642,30	259.346.370,26	436.047.790,82	743.650.292,90	1.179.698.083,72
Totale risorse proprie e vincolate			12.858.441.666,34	698.610.476,76	12.260.830.689,58	10.189.872.611,06	8.769.861.851,23	2.639.376.632,39	-24.209.367,91	1.496.634.603,77	1.118.632.760,71	1.430.010.759,82	2.548.543.620,23

USCITA PERIMETRO SANITARIO RISORSE PROPRIE													
Numero capitolo	Descrizione capitolo	Titolo	Assestato al 31/12/2022 (1)	di cui AVANZO (2)	Competenza Pura (1-2)	Impegnato al 31/12/2022	Pagamenti su competenza	Residui iniziali al 01/01/2022	Economie su impegni residui	Pagamenti su residui	Residui provenienti dagli esercizi precedenti	Residui formati nell'esercizio di competenza	Totale residui da riportare
13175	MOSTRE, CONVEGNI E SPESE PROMOZIONALI DELLA D.G. DIRITTI DI CITTADINANZA E COESIONE SOCIALE SOGGETTE ALL'ART. 8, COMMA 8 DEL D.L. 79/2010 CONVERTITO IN LEGGE 122/2010	Spese correnti	0,00	0,00	0,00	0,00	0,00	0,00	0,00	0,00	0,00	0,00	0,00
21086	RESTITUZIONE DI SOMME DOVUTE IN ESECUZIONE DELLA SENTENZA DEL TRIBUNALE AMMINISTRATIVO DEL LAZIO 9170/2020. QUOTA CAPITALE	Spese correnti	0,00	0,00	0,00	0,00	0,00	0,00	0,00	0,00	0,00	0,00	0,00
21087	RESTITUZIONE DI SOMME DOVUTE IN ESECUZIONE DELLA SENTENZA DEL TRIBUNALE AMMINISTRATIVO DEL LAZIO 9170/2020. QUOTA INTERESSI	Spese correnti	0,00	0,00	0,00	0,00	0,00	0,00	0,00	0,00	0,00	0,00	0,00
22126	INTERVENTI SOCIO-SANITARI INTEGRATI PER MINORI E FAMIGLIE - TRASFERIMENTI CORRENTI ALTRI SOGGETTI	Spese correnti	0,00	0,00	0,00	0,00	0,00	0,00	0,00	0,00	0,00	0,00	0,00
22170	FONDO SANITARIO - ATTUAZIONE L.R. 20.3.2020 N. 31 E ACCORDI DI PROGRAMMA - TRASFERIMENTI CORRENTI A IMPRESE CONTROLLATE	Spese correnti	45.000,00	0,00	45.000,00	45.000,00	45.000,00	0,00	0,00	0,00	0,00	0,00	0,00
22171	INTERVENTI INTEGRATI SOCIO-SANITARI PER MINORI E FAMIGLIE	Spese correnti	45.000,00	0,00	45.000,00	45.000,00	0,00	40.147,57	834,00	26.813,57	12.500,00	45.000,00	57.500,00
23206	FONDO PER LA NON AUTOSUFFICIENZA PER BENEFICIARI DI ETÀ SUPERIORE AI 65 ANNI - SPESE CORRENTI	Spese correnti	0,00	0,00	0,00	0,00	0,00	0,00	0,00	0,00	0,00	0,00	0,00
23209	FONDO PER LA NON AUTOSUFFICIENZA PER BENEFICIARI DI ETÀ INFERIORE AI 65 ANNI - SPESE CORRENTI	Spese correnti	0,00	0,00	0,00	0,00	0,00	0,00	0,00	0,00	0,00	0,00	0,00
24002	ONERI SOSTENUTI DALLA REGIONE PER, INCARICHI, CONSULENZE INDENNITÀ, RIMBORSI SPESE E GETTONI DI PRESENZA, IN MATERIA SANITARIA	Spese correnti	0,00	0,00	0,00	0,00	0,00	0,00	0,00	0,00	0,00	0,00	0,00
24003	ONERI SOSTENUTI DALLA REGIONE PER LA ORGANIZZAZIONE, ADESIONE, PARTECIPAZIONE CONVEGNI E SEMINARI, PER CONTRIBUTI E INIZIATIVE VARE NEL SETTORE SANITARIO ORGANIZZATE DA ENTI E ASSOCIAZIONI ONLUS	Spese correnti	0,00	0,00	0,00	0,00	0,00	0,00	0,00	0,00	0,00	0,00	0,00
24006	SPESE CONNESSE AD INIZIATIVE INERENTI L'INFORMAZIONE IN AMBITO SANITARIO	Spese correnti	0,00	0,00	0,00	0,00	40.877,23	0,00	0,00	36.046,34	4.830,89	0,00	4.830,89
24017	SPESE RICERCA FINALIZZATA, CONTRIBUTI A UNIVERSITÀ E AD ALTRI ENTI DI RICERCA	Spese correnti	5.664.536,74	0,00	5.664.536,74	5.664.536,74	266.400,74	13.847.015,72	100.000,00	4.533.111,04	9.193.904,68	5.398.136,00	14.592.040,68
24023	SPESE AZIENDE SANITARE DA FINANZIARE CON ECONOMIE ESERCIZI PRECEDENTI	Spese correnti	24.719.801,39	20.533.681,85	4.186.119,54	24.719.801,39	9.278.405,20	15.622.388,17	0,00	11.321.339,42	4.301.048,75	15.441.396,19	19.742.444,94
24026	FUNZIONAMENTO DELL'AGENZIA REGIONALE DI SANITÀ	Spese correnti	3.415.000,00	0,00	3.415.000,00	3.415.000,00	3.415.000,00	0,00	0,00	0,00	0,00	0,00	0,00
24027	SPESE PER IL FUNZIONAMENTO DI COMMISSIONI ED ALTRI ORGANISMI IN AMBITO SANITARIO	Spese correnti	0,00	0,00	0,00	0,00	0,00	0,00	0,00	0,00	0,00	0,00	0,00
24028	RIMBORSO AGLI ENTI DI PROVENIENZA COMPETENZE RELATIVE AL PERSONALE COMANDATO PRESSO LA O.D. DIRITTO ALLA SALUTE E DELLE POLITICHE DI SOLIDARIETÀ	Spese correnti	1.900.000,00	0,00	1.900.000,00	1.900.000,00	627.146,66	1.783.647,27	61.832,32	460.309,50	1.261.505,45	1.272.853,34	2.534.358,79
24034	ORGANI E INCARICHI ISTITUZIONALI IN SANITÀ	Spese correnti	36.000,00	0,00	36.000,00	36.000,00	0,00	1.623,86	1.418,01	205,85	0,00	36.000,00	36.000,00
24037	SPESE PER LA GESTIONE E IL POTENZIAMENTO DELLE INFRASTRUTTURE DI SUPPORTO AL SISTEMA INFORMATIVO SANITARIO REGIONALE	Spese correnti	6.099.369,19	0,00	6.099.369,19	6.099.369,19	3.255.320,38	3.052.839,60	35.065,93	2.852.303,93	165.449,74	2.844.048,81	3.009.498,55
24038	SPESE PER LO SVILUPPO DELLE PROCEDURE DEL SISTEMA INFORMATIVO SANITARIO REGIONALE	Spese correnti	976.000,00	0,00	976.000,00	976.000,00	561.436,37	1.395.185,91	138.573,12	394.712,94	861.899,85	414.563,63	1.276.463,48
24041	CONTRIBUTI IN FAVORE DELL'AGENZIA PER LA RAPPRESENTANZA NEGOCIALE DELLE PUBBLICHE AMMINISTRAZIONI (ARAN)	Spese correnti	149.079,18	0,00	149.079,18	149.079,18	149.079,18	21.458,70	0,00	21.458,70	0,00	0,00	0,00
24044	INIZIATIVE DI COOPERAZIONE INTERNAZIONALE IN AMBITO SANITARIO CON LE AZIENDE SANITARIE	Spese correnti	0,00	0,00	0,00	0,00	0,00	75.000,00	37.506,60	37.073,40	0,00	0,00	0,00
24047	INTERVENTI DIRETTI DELLA REGIONE IN SANITÀ: TRASFERIMENTI CORRENTI AD ENTI PUBBLICI	Spese correnti	200.000.000,00	0,00	200.000.000,00	200.000.000,00	200.000.000,00	13.538.483,53	16.620,00	11.634.971,20	1.886.892,33	0,00	1.886.892,33

Numero capitolo	Descrizione capitolo	Titolo	Assestato al 31/12/2022 (1)	di cui AVANZO (2)	Competenza Pura (1-2)	Impegnato al 31/12/2022	Pagamenti su competenza	Residui iniziali al 01/01/2022	Economie su impegni residui	Pagamenti su residui	Residui provenienti dagli esercizi precedenti	Residui formalizzati nell'esercizio di competenza	Totale residui da riportare
24084	LICENZE SOFTWARE PER LA GESTIONE E IL POTENZIAMENTO DELLE INFRASTRUTTURE DI SUPPORTO AL SISTEMA INF.VO SANITARIO REGIONALE	Spese correnti	1.096.160,70	0,00	1.096.160,70	1.096.160,70	418.105,73	1.635.644,59	1.414,79	1.234.052,26	400.177,54	678.054,97	1.078.232,51
24095	INTERVENTI DIRETTI DELLA REGIONE IN SANITA': TRASFERIMENTI CORRENTI AD ALTRI SOGGETTI RAP PER PERSONALE COMANDATO PRESSO D.G.	Spese correnti	761.500,00	0,00	761.500,00	761.500,00	675.000,00	987.300,00	80.443,60	363.385,06	543.471,34	86.500,00	629.971,34
24098	DIRITTO ALLA SALUTE	Spese correnti	161.500,00	0,00	161.500,00	161.500,00	41.234,58	270.646,01	57.542,24	31.537,80	181.565,97	120.265,42	301.831,39
24116	INTERVENTI PER INVESTIMENTI NEL SETTORE DELL'ALTA INTEGRAZIONE - REALIZZAZIONE DI INFRASTRUTTURE NELL'AMBITO DEL SISTEMA SANITARIO REGIONALE	Spese in conto capitale	0,00	0,00	0,00	0,00	0,00	150.000,00	0,00	150.000,00	0,00	0,00	0,00
24118	SPESA PER ORGANIZZAZIONE DI EVENTI ED AZIONI DI COMUNICAZIONE IN AMBITO SANITARIO	Spese correnti	0,00	0,00	0,00	0,00	0,00	16.630.115,26	0,00	237.912,30	16.392.202,96	0,00	16.392.202,96
24130	INTERVENTI STRAORDINARI SUL PATRIMONIO STRUTTURALE E STRUMENTALE DELLA SANITA' A FAVORE DI ENTI DELLE AMMINISTRAZIONI LOCALI	Spese in conto capitale	0,00	0,00	0,00	0,00	0,00	167.614.175,66	1.968,62	47.721.071,52	119.891.135,52	0,00	119.891.135,52
24134	FONDI DESTINATI ALLE AZIENDE USL DELLA TOSCANA PER L'EROGAZIONE DEGLI INDENNIZI DOVUTI AI SENSI DELLA LEGGE 210/1992	Spese correnti	1.200.000,00	0,00	1.200.000,00	1.200.000,00	1.200.000,00	0,00	0,00	0,00	0,00	0,00	0,00
24136	INTERVENTI ISTITUZIONALI IN SANITA' - FONDO PER LA PROMOZIONE DELLA CULTURA E DELLA PRATICA DELLE ATTIVITA' MOTORIE - SPESE CORRENTI	Spese correnti	563.247.950,71	0,00	563.247.950,71	563.247.950,71	115.353.010,52	323.275.348,79	680.926,13	301.093.027,52	21.501.393,14	447.894.940,19	469.396.333,33
24143	FUNZIONAMENTO DELL'ISPO	Spese correnti	81.000,00	0,00	81.000,00	81.000,00	81.000,00	77.000,00	1.000,00	76.000,00	0,00	0,00	0,00
24153	SPESE PER IMPLEMENTAZIONE DELLE ATTIVITA' DI RICERCA E DI DIDATTICA ALL'INTERNO DELLE AZIENDE OSPEDALIERO-UNIVERSITARIE TOSCANE	Spese correnti	7.641.000,00	0,00	7.641.000,00	7.641.000,00	7.641.000,00	0,00	0,00	0,00	0,00	0,00	0,00
24156	FUNZIONAMENTO DEGLI IESLAR	Spese correnti	56.000.000,00	0,00	56.000.000,00	56.000.000,00	56.000.000,00	0,00	0,00	0,00	0,00	0,00	0,00
24169	SPESE RICERCA IN MATERIA DI SALUTE. CONTRIBUTI AD ENTI DI RICERCA PRIVATI	Spese correnti	1.600.000,00	0,00	1.600.000,00	1.600.000,00	700.000,00	2.301.257,60	628.000,00	1.229.950,00	443.307,60	900.000,00	1.343.307,60
24198	TRASFERIMENTI ALLE AZIENDE SANITARIE MEDIANTE RECUPERO FONDI REGIONALI	Spese correnti	0,00	0,00	0,00	0,00	0,00	0,00	0,00	0,00	0,00	0,00	0,00
24200	ACCANTONAMENTO FONDO SANITARIO ESERCIZI PREGRESSI IN ATTESA DELIBERA CPE DEFINITIVA	Spese correnti	0,00	0,00	0,00	0,00	0,00	0,00	0,00	0,00	0,00	0,00	0,00
24202	SPESE DI INVESTIMENTO IN AMBITO SOCIO-SANITARIO E TERRITORIALE	Spese in conto capitale	0,00	0,00	0,00	0,00	0,00	1.738.488,79	1.627.988,79	0,00	110.500,00	0,00	110.500,00
24206	TRASFERIMENTI ALLE AZIENDE SANITARIE - FINANZIAMENTO AGGIUNTIVO CORRENTE PER LIVELLI DI ASSISTENZA SUPERIORI AL LEA	Spese correnti	0,00	0,00	0,00	0,00	0,00	0,00	0,00	0,00	0,00	0,00	0,00
24207	SVILUPPO DELLE PROCEDURE DEL SISTEMA INFORMATIVO SANITARIO REGIONALE - FONDI REGIONALI - SPESE DI INVESTIMENTO	Spese in conto capitale	0,00	0,00	0,00	0,00	0,00	0,00	0,00	0,00	0,00	0,00	0,00
24220	ACQUISTO DI SERVIZI IN CAMPO SANITARIO	Spese correnti	317.402,66	0,00	317.402,66	317.402,66	197.860,96	178.369,12	122.833,63	54.183,79	1.351,70	119.541,70	120.893,40
24224	SPESE PER LE GESTIONI LIQUIDATORE DELLE SOPPRESSE UNITA' SANITARIE LOCALI	Spese correnti	0,00	0,00	0,00	0,00	0,00	70.000,00	0,00	0,00	70.000,00	0,00	70.000,00
24347	AZIONI DI RICORDO DEI SERVIZI DEL S.S.R.	Spese correnti	0,00	0,00	0,00	0,00	0,00	1.483.620,08	0,00	0,00	1.483.620,08	0,00	1.483.620,08
24361	INTERVENTI STRAORDINARI SUL PATRIMONIO STRUTTURALE E STRUMENTALE DEGLI ENTI DEL SSR	Spese in conto capitale	0,00	0,00	0,00	0,00	0,00	3.351.500,00	0,00	3.006.027,02	345.472,98	0,00	345.472,98
24362	IMPLEMENTAZIONE ARCHITETTURA TECNOLOGICA E INFORMATIVA PER UNIFICAZIONE E CONVERGENZA DEI SISTEMI DEL SSR	Spese in conto capitale	0,00	0,00	0,00	0,00	0,00	966.044,40	0,00	0,00	966.044,40	0,00	966.044,40
24370	SPESE DI INVESTIMENTO IN AMBITO SANITARIO E PER LO SVILUPPO TERRITORIALE	Spese in conto capitale	0,00	0,00	0,00	0,00	0,00	2.509.560,00	0,00	2.504.693,57	4.866,43	0,00	4.866,43
24383	DIFFERENZIALE NEGATIVO A FRONTE DI OPERAZIONI SUL PROFILO DEI TASSI DI INTERESSE SUL DEBITO RICONDUCEBILE A SPESA SANITARIA (I.R.S.) - FONDO SANITARIO	Spese correnti	197.510,24	0,00	197.510,24	197.510,24	197.510,24	0,00	0,00	0,00	0,00	0,00	0,00
24384	RIMBORSO MUTUI E ALTRI FINANZIAMENTI A MEDIO LUNGO TERMINE DA BANCHE - CSA	Rimborso Prestiti	15.467.079,22	0,00	15.467.079,22	15.467.079,22	15.467.079,16	0,06	0,06	0,00	0,00	0,00	0,06

Numero capitolo	Descrizione capitolo	Titolo	Assestato al 31/12/2022 (1)	di cui AVANZO (2)	Competenza Pura (1-2)	Impegnato al 31/12/2022	Pagamenti su competenza	Residui iniziali al 01/01/2022	Economie su impegni residui	Pagamenti su residui	Residui provenienti dagli esercizi precedenti	Residui formalizzati nell'esercizio di competenza	Totale residui da riportare
24447	PIPIANO DISAVANZI SANITARI RELATIVI AD ESERCIZI PREGRESSI	Spese in conto capitale	118.934.307,82	0,00	118.934.307,82	118.934.307,82	14.434.929,00	0,00	0,00	0,00	0,00	104.499.378,82	104.499.378,82
24449	SPESA IN CONTO CAPITALE DA FINANZIARE CON ECONOMIE ESERCIZI PRECEDENTI	Spese in conto capitale	0,00	0,00	0,00	0,00	0,00	0,00	0,00	0,00	0,00	0,00	0,00
24450	SPESA DI MANUTENZIONE STRAORDINARIA IMMOBILI NEL SETTORE SOCIO-SANITARIO	Spese in conto capitale	0,00	0,00	0,00	0,00	0,00	0,00	0,00	0,00	0,00	0,00	0,00
24451	ACCORDO DI COLLABORAZIONE TRA REGIONE TOSCANA E REGIONE MARCHE PER ATTUAZIONE N.U.E. 112	Spese in conto capitale	0,00	0,00	0,00	0,00	0,00	140.000,00	0,00	140.000,00	0,00	0,00	0,00
24452	SVILUPPO DI COMUNITA' DI PRATICA PER RETRAINING IN FORMAZIONE - TRASFERIMENTI A ENTI DELL'AMMINISTRAZIONE CENTRALE	Spese correnti	0,00	0,00	0,00	0,00	0,00	0,00	0,00	0,00	0,00	0,00	0,00
24453	SPESA RELATIVE AI SERVIZI FINANZIARI PER LA GESTIONE DEI CICLI BANCARI PRESSO GLI ORGANISMI INTERMEDI - DIREZIONE DIRITTI DI CITTADINANZA E COESIONE SOCIALE	Spese correnti	0,00	0,00	0,00	0,00	0,00	0,00	0,00	0,00	0,00	0,00	0,00
24455	SVILUPPO DELLE PROCEDURE DEL SISTEMA INFORMATIVO SANITARIO REGIONALE - FONDO SANITARIO	Spese in conto capitale	2.000.000,00	0,00	2.000.000,00	2.000.000,00	1.105.523,37	2.209.565,89	0,00	323.462,79	1.886.123,10	894.476,63	2.780.599,73
24456	TRASFERIMENTI AD ALTRE AMMINISTRAZIONI IN MATERIA DI ACCESSIBILITA' DEI SISTEMI INFORMATIVI	Spese correnti	0,00	0,00	0,00	0,00	0,00	0,00	0,00	0,00	0,00	0,00	0,00
24482	MISURE A SOSTEGNO DI INTERVENTI DI RINNOVAMENTO DEL PATRIMONIO STRUTTURALE DELLE AZIENDE SANITARIE	Spese in conto capitale	48.687.624,30	0,00	48.687.624,30	48.687.624,30	2.887.624,30	199.962.760,55	0,92	33.628.532,13	166.334.227,50	46.000.000,00	212.334.227,50
24488	SPESA RELATIVE ALL'ACCREDITAMENTO DELLE STRUTTURE SOCIALI E SOCIO-SANITARIE	Spese correnti	115.000,00	0,00	115.000,00	115.000,00	21.516,35	80.577,40	72.712,34	7.287,66	577,40	93.483,65	94.061,05
24491	EMERGENZA INTROSPEDALEIRA - CONTRIBUTI AD AMMINISTRAZIONI LOCALI	Spese in conto capitale	370.000,00	0,00	370.000,00	370.000,00	0,00	320.000,00	21.124,08	109.800,92	189.075,00	370.000,00	559.075,00
24511	RESTITUZIONE E RIMBORSI QUOTE INDEBITE ED INESIGIBILI DI ENTRATE E PROVENTI RELATIVI ALL'ACCREDITAMENTO E ALL'AUTORIZZAZIONE DELLE STRUTTURE SANITARIE - RIMBORSI DI PARTE CORRENTE A ISTITUZIONI SOCIALI PRIVATE	Spese correnti	5.000,00	0,00	5.000,00	0,00	0,00	0,00	0,00	0,00	0,00	0,00	0,00
24512	RESTITUZIONE E RIMBORSI QUOTE INDEBITE ED INESIGIBILI DI ENTRATE E PROVENTI RELATIVI ALL'ACCREDITAMENTO E ALL'AUTORIZZAZIONE DELLE STRUTTURE SANITARIE - RIMBORSI DI PARTE CORRENTE A IMPRESE	Spese correnti	25.000,00	0,00	25.000,00	17.592,00	17.592,00	600,00	0,00	600,00	0,00	0,00	0,00
24539	SPESA PER SENTENZE DIREZIONE DIRITTI DI CITTADINANZA E COESIONE SOCIALE	Spese correnti	1.500.000,00	0,00	1.500.000,00	1.500.000,00	0,00	0,00	0,00	0,00	0,00	1.500.000,00	1.500.000,00
24540	REINTEGRO DEL PATRIMONIO NETTO DELLE AZIENDE SANITARIE ANNI DAL 2001 AL 2011	Spese in conto capitale	8.820.000,00	0,00	8.820.000,00	8.820.000,00	8.820.000,00	0,00	0,00	0,00	0,00	0,00	0,00
24541	QUOTA INTERESSI A CARICO DELLE RISORSE DEL FONDO SANITARIO, PER L'AMMONTARE DEL DEBITO CONTRATTO DALLA REGIONE PER INVESTIMENTI IN SANITA'	Spese correnti	5.638.060,86	0,00	5.638.060,86	5.638.060,86	5.631.615,57	247.316,39	247.316,39	0,00	0,00	6.445,29	6.445,29
24542	INTERESSI PASSIVI SU PRESTITI OBBLIGAZIONARI A TASSO VARIABILE A CARICO DELLE RISORSE DEL FONDO SANITARIO	Spese correnti	0,00	0,00	0,00	0,00	0,00	0,00	0,00	0,00	0,00	0,00	0,00
24545	SPESA PER USO TERAPEUTICO DI CANNABIS	Spese correnti	198.750,00	0,00	198.750,00	198.750,00	0,00	198.750,00	0,00	0,00	198.750,00	198.750,00	397.500,00
24546	SPESA PER LA GESTIONE E IL POTENZIAMENTO DELLE INFRASTRUTTURE DI SUPPORTO AL SISTEMA INFORMATIVO SANITARIO REGIONALE - MANUTENZIONE DEGLI IMPIANTI INDUSTRIALI, RELATIVAMENTE AL DATA CENTER DI REGIONE TOSCANA	Spese correnti	97.150,00	0,00	97.150,00	97.150,00	0,00	98.623,52	0,00	8.488,76	90.124,76	97.150,00	187.274,76
24548	INTEGRAZIONE TRASFERIMENTI AGLI ENTI DEL SSR	Spese correnti	12.300.000,00	0,00	12.300.000,00	12.300.000,00	0,00	73.000.000,00	0,00	57.229.914,78	15.770.085,22	12.300.000,00	28.070.085,22
24549	AZIONI DI COMUNICAZIONE SU EMERGENZA CORONAVIRUS	Spese correnti	0,00	0,00	0,00	0,00	0,00	76.416,98	0,00	47.583,75	28.833,23	0,00	28.833,23
24550	CONTRIBUTO PER LA REALIZZAZIONE DEL NUOVO ORGANOLE DI LIVORNO	Spese in conto capitale	0,00	0,00	0,00	0,00	0,00	0,00	0,00	0,00	0,00	0,00	0,00
24562	MANUTENZIONE SOFTWARE	Spese correnti	8.855,00	0,00	8.855,00	8.855,00	0,00	8.750,00	0,00	0,00	8.750,00	8.855,00	17.605,00
24567	PARTICIPAZIONE DELL'ISTITUTO DEGLI ANNOCCENTI ALL'ATTUAZIONE DI INTERVENTI RIVOLTI AI BAMBINI DI MADRI TOSSICODIPENDENTI	Spese correnti	0,00	0,00	0,00	0,00	0,00	40.000,00	0,00	0,00	40.000,00	0,00	40.000,00

Numero capitolo	Descrizione capitolo	Titolo	Assestato al 31/12/2022 (1)	di cui AVANZO (2)	Competenza Pura (1-2)	Impegnato al 31/12/2022	Pagamenti su competenza	Residui iniziali al 01/01/2022	Economie su impegni residui	Pagamenti su residui	Residui provenienti dagli esercizi precedenti	Residui formalizzati nell'esercizio di competenza	Totale residui da riportare
24574	COORDINAMENTO REGIONALE PER LE MANIFESTAZIONI - INVESTIMENTI	Spese in conto capitale	0,00	0,00	0,00	0,00	0,00	117.200,00	117.200,00	0,00	0,00	0,00	0,00
24582	CONTRIBUTI FINANZIARI PER AZIONI IN MATERIA SOCIO-SANITARIA, TRASFERIMENTI CORRENTI A ENTI PUBBLICI	Spese correnti	72.000,00	0,00	72.000,00	72.000,00	36.000,00	386.000,00	0,00	386.000,00	0,00	36.000,00	36.000,00
24593	CONTRIBUTI FINANZIARI PER AZIONI IN MATERIA SOCIO-SANITARIA, TRASFERIMENTI CORRENTI A FAMIGLIE	Spese correnti	0,00	0,00	0,00	0,00	0,00	0,00	0,00	0,00	0,00	0,00	0,00
24595	EMERGENZA RISCHIO SANITARIO COVID 19 - SPESE CONNESSE PER ATTIVITA' DI CONSULENZE ED INCARICHI URGENTI	Spese correnti	0,00	0,00	0,00	0,00	0,00	0,00	0,00	0,00	0,00	0,00	0,00
24598	INTERESSI PASSIVI A CASA DEPOSITI E PRESTITI SPA A CARICO DELLA REGIONE - PERIMETRO SANITARIO	Spese correnti	2.524.006,30	0,00	2.524.006,30	2.524.006,30	2.524.006,30	0,00	0,00	0,00	0,00	0,00	0,00
24597	QUOTA CAPITALE AMMORTAMENTO MUTUI A CARICO REGIONE CONTRATTI CON COP-SPA - PERIMETRO SANITARIO	Rimborso Prestiti	16.603.819,15	0,00	16.603.819,15	16.603.819,15	16.603.819,15	0,03	0,03	0,00	0,00	0,00	0,00
24589	PROGRAMMI E AZIONI PROGETTUALI IN SANITA'	Spese correnti	100.000,00	0,00	100.000,00	100.000,00	0,00	530.000,00	0,00	0,00	530.000,00	100.000,00	630.000,00
24591	INNOVAZIONE E AGGIORNAMENTO DEL SISTEMA INFORMATIVO SANITARIO REGIONALE	Spese correnti	13.688,73	0,00	13.688,73	13.688,73	0,00	500.000,00	500.000,00	0,00	0,00	13.688,73	13.688,73
24597	AREE INTERNE - SPESE IN CONTO CAPITALE PREVISTE NEI RELATIVI ACCORDI DI PROGRAMMA	Spese in conto capitale	28.750,00	0,00	28.750,00	28.750,00	0,00	0,00	0,00	0,00	0,00	28.750,00	28.750,00
24600	CONTRIBUTI DI PRIMO AVVIO DESTINATI ALLE SOCIETA' DELLA SALUTE	Spese correnti	0,00	0,00	0,00	0,00	0,00	100.000,00	0,00	100.000,00	0,00	0,00	0,00
24601	RESTITUZIONE E RIMBORSI QUOTE INDEBITATE ED INESIGIBILI DI ENTRATE E PROVENTI RELATIVI ALL'ACCREDITAMENTO E ALL'AUTORIZZAZIONE DELLE STRUTTURE SANITARIE - RIMBORSI DI PARTE CORRENTE A PRIVATI	Spese correnti	10.000,00	0,00	10.000,00	2.460,00	2.460,00	2.416,00	0,00	2.416,00	0,00	0,00	0,00
24614	CONTRIBUTO STRAORDINARIO AL COMUNE DI BUCINE PER INTERVENTI DI MANUTENZIONE STRAORDINARIA DELL'EDIFICIO SEDE DELLA RSA FABBRI BICOLI	Spese in conto capitale	0,00	0,00	0,00	0,00	0,00	120.000,00	0,00	120.000,00	0,00	0,00	0,00
24615	L'EDIFICIO SEDE DELLA RSA FABBRI BICOLI	Spese in conto capitale	0,00	0,00	0,00	0,00	0,00	80.000,00	0,00	80.000,00	0,00	0,00	0,00
24626	INTERVENTI STRAORDINARI SUL PATRIMONIO STRUMENTALE DEGLI ENTI DEL SSR AMBITO PREVENZIONE E SICUREZZA NEI LUOGHI DI LAVORO	Spese in conto capitale	200.000,00	0,00	200.000,00	200.000,00	200.000,00	0,00	0,00	0,00	0,00	0,00	0,00
24633	SPESE DI INVESTIMENTO NEL SETTORE SOCIO-SANITARIO	Spese in conto capitale	33.200,00	0,00	33.200,00	33.200,00	33.200,00	0,00	0,00	0,00	0,00	0,00	0,00
24655	PRPR - ASSISTENZA TECNICA TRASFERIMENTI A SVILUPPO TOSCANA	Spese correnti	8.487,93	0,00	8.487,93	8.487,93	0,00	0,00	0,00	0,00	0,00	8.487,93	8.487,93
25000	SPESE CORRENTI LIVELLO DI ASSISTENZA PREVENZIONE COLLETTIVA	Spese correnti	315.864.746,10	0,00	315.864.746,10	315.864.746,10	315.864.746,10	0,00	0,00	0,00	0,00	0,00	0,00
25001	SPESE CORRENTI LIVELLO DI ASSISTENZA TERRITORIALE	Spese correnti	3.348.166.308,65	0,00	3.348.166.308,65	3.348.166.308,65	3.348.166.308,65	4.812.209,63	0,00	0,00	4.812.209,63	0,00	4.812.209,63
25002	SPESE CORRENTI LIVELLO DI ASSISTENZA OSPEDALIERA	Spese correnti	2.653.263.867,23	0,00	2.653.263.867,23	2.653.263.867,23	2.653.263.867,23	0,00	0,00	0,00	0,00	0,00	0,00
25022	FINANZIAMENTO PROGETTUALITA' NELL'AMBITO DI COMPETENZA DEL SETTORE - TRASFERIMENTI A SOGGETTI PRIVATI	Spese correnti	10.000,00	0,00	10.000,00	10.000,00	7.000,00	23.000,00	10.000,00	0,00	13.000,00	3.000,00	16.000,00
26004	AZIONI PROGETTUALI PER L'INTEGRAZIONE SOCIO-SANITARIA - TRASFERIMENTI AD ENTI PUBBLICI	Spese correnti	0,00	0,00	0,00	0,00	0,00	106.021,78	0,00	32.250,00	73.771,78	0,00	73.771,78
26005	AZIONI PROGETTUALI PER L'INTEGRAZIONE SOCIO-SANITARIA - TRASFERIMENTI AD ALTRI SOGGETTI	Spese correnti	0,00	0,00	0,00	0,00	0,00	145.704,45	62.568,15	0,00	83.136,30	0,00	83.136,30
26014	FINANZIAMENTO AZIENDE OSPEDALIERE PER FUNZIONI DI RIFERIMENTO REGIONALE, PROGRAMMI DI ALTA SPECIALITA' E QUALIFICAZIONE DELL'ATTIVITA'	Spese correnti	175.000.000,00	0,00	175.000.000,00	175.000.000,00	175.000.000,00	129.369.378,74	0,00	48.296.352,94	81.083.025,80	0,00	81.083.025,80
26015	MOBILITA' SANITARIA EXTRAREGIONALE - SALDO ATTIVO	Spese correnti	8.805.166,00	0,00	8.805.166,00	8.805.166,00	1.929.667,68	19.394.548,32	0,00	8.302.542,14	11.042.006,18	6.875.498,32	17.917.504,50
26016	CONTRIBUTI ALL'ARPA	Spese correnti	44.575.000,00	0,00	44.575.000,00	44.575.000,00	44.575.000,00	0,00	0,00	0,00	0,00	0,00	0,00
26017	MEDICINE NON CONVENZIONALI	Spese correnti	250.000,00	0,00	250.000,00	250.000,00	125.000,00	246.760,00	71.860,96	153.429,04	21.440,00	125.000,00	146.440,00

Numero capitolo	Descrizione capitolo	Titolo	Assestato al 31/12/2022 (1)	di cui AVANZO (2)	Competenza Pura (1-2)	Impegnato al 31/12/2022	Pagamenti su competenza	Residui iniziali al 01/01/2022	Economie su impegni residui	Pagamenti su residui	Residui provenienti dagli esercizi precedenti	Residui formalizzati nell'esercizio di competenza	Totale residui da riportare
22154	FAMI 2014/2020 - PROGETTO SPRINT - PERSONALE A TEMPO DETERMINATO DELIBERA 09/2017 MissProgr. 1307 (STATO 40,42%) - QUOTA ONERI	Spese correnti	0,00	0,00	0,00	0,00	0,00	0,00	0,00	0,00	0,00	0,00	0,00
22155	FAMI 2014/2020 - PROGETTO SPRINT - PERSONALE A TEMPO DETERMINATO DELIBERA 09/2017 MissProgr. 1307 (STATO 40,42%) - QUOTA RSP	Spese correnti	0,00	0,00	0,00	0,00	0,00	0,00	0,00	0,00	0,00	0,00	0,00
22156	RISORSE RECUPERATE DA IRCCS E DA RESTITUIRE A MINISTERO DELLA SALUTE	Spese correnti	347.403,64	234.177,81	113.225,83	338.551,52	35.893,40	1.383,28	0,00	1.383,28	0,00	302.658,12	302.658,12
22172	PROGETTO IOSTURDI DELLO SPIRITO AUTISTICO: EV.A.DALL'ETA EVOLUTIVA ALL'ETA ADULTA	Spese correnti	0,00	0,00	0,00	0,00	0,00	110.400,00	110.400,00	0,00	0,00	0,00	0,00
22177	RISORSE RECUPERATE DA RESTITUIRE A MINISTERI	Spese correnti	0,00	0,00	0,00	0,00	0,00	0,00	0,00	0,00	0,00	0,00	0,00
22192	FONDO PER IL SOSTEGNO DEL RUOLO DI CURA E DI ASSISTENZA DEL CAREGIVER FAMILIARE	Spese correnti	1.596.104,72	0,00	1.596.104,72	1.596.104,72	1.596.104,72	2.391.013,17	0,00	2.391.013,17	0,00	0,00	0,00
22193	FONDI DESTINATI AL FINANZIAMENTO DI UNO SCREENING GRATUITO PER PREVENIRE, ELIMINARE ED ERADICARE IL VIRUS DELL'EPATITE C (HCV)	Spese correnti	0,00	0,00	0,00	0,00	0,00	4.962.913,00	0,00	0,00	4.962.913,00	0,00	4.962.913,00
22196	PROGRAMMA HORIZON 2020 - PROGETTO TRANSCAN-3 - TRASFERIMENTI A ENTE NO PROFIT	Spese correnti	0,00	0,00	0,00	0,00	0,00	29.280,00	0,00	29.280,00	0,00	0,00	0,00
22198	PROGRAMMA HORIZON 2020 - PROGETTO TRANSCAN-2 - MISSIONI	Spese correnti	79,80	0,00	79,80	0,00	0,00	0,00	0,00	0,00	0,00	0,00	0,00
22199	PROGRAMMA HORIZON 2020 - PROGETTO TRANSCAN-2 - TRASFERIMENTI A ENTI DI RICERCA PRIVATI	Spese correnti	11.480,00	0,00	11.480,00	8.036,35	8.036,35	0,00	0,00	0,00	0,00	0,00	0,00
22200	PROGRAMMA HORIZON 2020 - PROGETTO TRANSCAN-2 - SPESA PERSONALE A TEMPO INDETERMINATO	Spese correnti	11.400,20	0,00	11.400,20	0,00	0,00	0,00	0,00	0,00	0,00	0,00	0,00
22205	RISORSE PER LA PROMOZIONE DELLA CULTURA DELLA SICUREZZA NELLE SCUOLE - TRASFERIMENTI DA INAIL	Spese correnti	0,00	0,00	0,00	0,00	0,00	80.000,00	0,00	0,00	80.000,00	0,00	80.000,00
22206	CONTRIBUTO PREZZO CALMIERATO TEST ANTIGENICI DI CUI AL D.L. N. 105/2021	Spese correnti	3.117.885,60	0,00	3.117.885,60	3.117.885,60	0,00	477.135,00	0,00	477.135,00	0,00	3.117.885,60	3.117.885,60
22207	SEPE PER LA SORVEGLIANZA SISTEMATICA DEL SARS-COV-2 E DELLE SUE VARIANTI NELLE ACQUE REFLUE	Spese correnti	254.229,20	0,00	254.229,20	254.229,20	55.652,45	144.947,87	0,00	144.947,87	0,00	198.576,75	198.576,75
22209	SEPE PER LA SORVEGLIANZA SISTEMATICA DEL SARS-COV-2 E DELLE SUE VARIANTI NELLE ACQUE REFLUE-TRASFERIMENTI A SOGGETTI PRIVATI	Spese correnti	69.122,87	0,00	69.122,87	69.122,87	40.615,00	0,00	0,00	0,00	28.507,87	28.507,87	28.507,87
23036	FONDO PER LA NON AUTOSUFFICIENZA- FONDI STATALI	Spese correnti	0,00	0,00	0,00	0,00	0,00	91.277,37	0,00	0,00	91.277,37	0,00	91.277,37
23118	FONDI STATALI PER PROGETTO IN MATERIA DI VITA INDIPENDENTE ED INCLUSIONE NELLA SOCIETA' DELLE PERSONE CON DISABILITA' - TRASFERIMENTI AD ENTI PUBBLICI	Spese correnti	0,00	0,00	0,00	0,00	0,00	2.967.614,91	0,00	2.727.348,80	240.266,11	0,00	240.266,11
23231	POR FESR 2014/2020 - AZIONE 1.6.1 ACQUISTO DISPOSITIVI DI PROTEZIONE INDIVIDUALE DEL PERSONALE SANITARIO - QUOTA REGIONE - RECUPERO ORGANISMI INTERMEDI	Spese correnti	0,00	0,00	0,00	0,00	0,00	276.238,06	0,00	0,00	276.238,06	0,00	276.238,06
23232	POR FESR 2014/2020 - AZIONE 1.6.1 ACQUISTO DISPOSITIVI DI PROTEZIONE INDIVIDUALE DEL PERSONALE SANITARIO - QUOTA REGIONE FINANZIATA TRAMITE RECUPERO ANTICIPAZIONE 2014 STATO	Spese correnti	0,00	0,00	0,00	0,00	0,00	134.193,02	0,00	0,00	134.193,02	0,00	134.193,02
23233	POR FESR 2014/2020 - AZIONE 1.6.1 ACQUISTO DISPOSITIVI DI PROTEZIONE INDIVIDUALE DEL PERSONALE SANITARIO - QUOTA REGIONE FINANZIATA TRAMITE RECUPERO ANTICIPAZIONE 2014 UE	Spese correnti	0,00	0,00	0,00	0,00	0,00	191.704,32	0,00	0,00	191.704,32	0,00	191.704,32
24010	SEPE PER LA REALIZZAZIONE DI INTERVENTI PER LA RIQUALIFICAZIONE DELL'ASSISTENZA SANITARIA NEI GRANDI CENTRI URBANI	Spese in conto capitale	0,00	0,00	0,00	0,00	0,00	3.559.432,84	0,00	0,00	3.559.432,84	0,00	3.559.432,84
24011	FORMAZIONE SPECIFICA IN MEDICINA GENERALE	Spese correnti	6.458.072,23	2.258.072,23	4.200.000,00	6.456.884,64	713.519,84	2.609.783,01	0,00	2.606.892,46	2.890,55	5.743.364,80	5.746.255,35

Numero capitolo	Descrizione capitolo	Titolo	Assestato al 31/12/2022 (1)	di cui AVANZO (2)	Competenza Pura (1-2)	Impegnato al 31/12/2022	Pagamenti su competenza	Residui iniziali al 01/01/2022	Economie su impegni residui	Pagamenti su residui	Residui provenienti dagli esercizi precedenti	Residui formalizzati nell'esercizio di competenza	Totale residui da riportare
24001	SPESA PER PROGETTI DI RICERCA E SPERIMENTAZIONE- FINANZIAMENTO STATALE	Spese correnti	557.162,38	114.649,56	442.512,82	468.582,86	468.582,86	368.442,22	160.095,43	82.000,97	126.255,62	0,00	126.255,62
24002	SPESA PER PROGETTI DI RICERCA E SPERIMENTAZIONI EX ART. 12 D. LGS. N. 502 DEL 30.12.1990 AD ENTI DI RICERCA PRIVATI- FINANZIAMENTO STATALE	Spese correnti	67.096,50	0,00	67.096,50	67.096,50	67.096,50	0,00	0,00	0,00	0,00	0,00	0,00
24051	PROGRAMMA DI INTERVENTI FORMATIVI- EDUCATIVI PER LA LOTTA ALL'AIDS	Spese correnti	0,00	0,00	0,00	0,00	0,00	652.415,18	0,00	3.279,02	649.136,16	0,00	649.136,16
24000	SPESA INTERVENTI RISTRUTTURAZIONE EDILIZIA E AMMODERNAMENTO TECNOLOGICO PATRIMONIO SANITARIO PUBBLICO E REALIZZAZIONE - RESIDENZE SANITARIE ASSISTENZIALI - PROGRAMMA STRAORDINARIO INVESTIMENTI ART. 20 L.67/88 E L. 296/2006 (FINANZIARIA 2007)	Spese in conto capitale	1.322.536,41	1.322.536,41	0,00	1.322.535,61	1.322.535,61	27.686.218,98	80.036,04	12.617.326,54	14.988.856,40	0,00	14.988.856,40
24063	SPESA DEL PROGRAMMA NAZIONALE STRAORDINARIO INVESTIMENTI IN SANITA' SETTORE MATERNO INFANTILE	Spese in conto capitale	0,00	0,00	0,00	0,00	0,00	0,00	0,00	0,00	0,00	0,00	0,00
24068	SPESA INTERVENTI IN MATERIA DI RISTRUTTURAZIONE EDILIZIA E DI AMMODERNAMENTO TECNOLOGICO DEL PATRIMONIO SANITARIO NONCHE PER LA REALIZZAZIONE DI RESIDENZE PER ANZIANI E SOGGETTI NON AUTOSUFFICIENTI	Spese in conto capitale	421.545,75	421.545,75	0,00	304.192,04	304.192,04	0,00	0,00	0,00	0,00	0,00	0,00
24082	SPESA PER LA REALIZZAZIONE DEL PROGRAMMA NUOVI OSPEDALI AZIENDE SANITARIE NN. 1 DI MASSA, 2 DI LUCCA, 3 DI PISTOIA, 4 DI PRATO	Spese in conto capitale	0,00	0,00	0,00	0,00	0,00	3.570,27	0,00	0,00	3.570,27	0,00	3.570,27
24100	PROGETTO DI RICERCA LA PROMOZIONE DELL'INNOVAZIONE E LA GESTIONE DEL RISCHIO RSP 2004 D.LGS. 60/2002 ART. 12	Spese correnti	0,00	0,00	0,00	0,00	0,00	0,00	0,00	0,00	0,00	0,00	0,00
24104	PROGRAMMA SPERIMENTALE OSSERVATORIO NAZIONALE SULLA QUALITA' DELL'EDUCAZIONE CONTINUA IN MEDICINA- PROGETTO PILOTA	Spese correnti	0,00	0,00	0,00	0,00	0,00	0,00	0,00	0,00	0,00	0,00	0,00
24137	SPESA PER PROGETTI DI RICERCA IN MATERIA DI SALUTE- CONTRIBUTI PROVENIENTI DA SOGGETTI PRIVATI	Spese correnti	0,00	0,00	0,00	0,00	0,00	83.700,00	0,00	0,00	83.700,00	0,00	83.700,00
24140	I.R.A.P. PER BORSE DI STUDIO CORSO DI FORMAZIONE SPECIFICA IN MEDICINA GENERALE	Spese correnti	672.582,91	300.143,77	372.439,14	564.274,33	30.901,99	113.580,64	0,00	113.580,64	0,00	533.372,34	533.372,34
24141	INAIL PER BORSE DI STUDIO CORSO DI FORMAZIONE SPECIFICA IN MEDICINA GENERALE	Spese correnti	0,00	0,00	0,00	0,00	0,00	100.000,00	0,00	0,00	100.000,00	0,00	100.000,00
24148	SPESA PER PROGRAMMI E PROGETTI IN SANITA'	Spese correnti	0,00	0,00	0,00	0,00	0,00	12.506,51	0,00	12.506,51	0,00	0,00	0,00
24150	TELEMEDICINA PROGETTO CLS48	Spese correnti	0,00	0,00	0,00	0,00	0,00	0,00	0,00	0,00	0,00	0,00	0,00
24155	SPESA INTERVENTI RISTRUTTURAZIONE EDILIZIA E AMMODERNAMENTO TECNOLOGICO PATRIMONIO SANITARIO PUBBLICO E REALIZZAZIONE - RESIDENZE SANITARIE ASSISTENZIALI - PROGRAMMA STRAORDINARIO INVESTIMENTI ART. 20 L.67/88 E L. 244/2007 (FINANZIARIA 2008)	Spese in conto capitale	0,00	0,00	0,00	0,00	0,00	311.951.284,76	0,00	3.284.979,23	308.666.306,53	0,00	308.666.306,53
24167	FAS 2007/2013 LINEA 1.1.A.2 - PR. 1.1 LO SPAZIO REGIONALE DELLA RICERCA E DELL'INNOVAZIONE - SALUTE - SPESE D'INVESTIMENTO - DEL C/PE 166/2007	Spese in conto capitale	0,00	0,00	0,00	0,00	0,00	757.593,97	0,00	0,00	757.593,97	0,00	757.593,97
24183	SPESA PER RICERCA SANITARIA- FONDI PROVENIENTI DA 5 X MILLE	Spese correnti	12.947,16	0,00	12.947,16	12.947,16	0,00	56.003,84	0,00	0,00	56.003,84	12.947,16	68.951,00
24185	FORMAZIONE SPECIFICA IN MEDICINA GENERALE TRASFERIMENTI ALLE AZIENDE SANITARIE	Spese correnti	830.000,00	830.000,00	0,00	830.000,00	830.000,00	9.553.064,98	1.243.376,70	1.816.305,55	6.493.382,73	0,00	6.493.382,73
24190	ANTICIPAZIONI ALLE AZIENDE SANITARIE PER REALIZZAZIONE INFRASTRUTTURE SANITARIE	Spese per incremento attività finanziarie	0,00	0,00	0,00	0,00	0,00	0,00	0,00	0,00	0,00	0,00	0,00
24199	TRASFERIMENTI ALLE AZIENDE SANITARIE MEDIANTE RECUPERO FONDI STATALI	Spese correnti	103.346,13	0,00	103.346,13	103.346,13	0,00	6.663,10	0,00	0,00	6.663,10	103.346,13	110.009,23
24238	TRASFERIMENTI ALLE AZIENDE SANITARIE DI RISORSE PROVENIENTI DA ENTI DEL SETTORE PUBBLICO	Spese correnti	0,00	0,00	0,00	0,00	0,00	115.361,66	0,00	57.783,32	57.578,34	0,00	57.578,34
24335	SPESA DERIVANTI DA ACCORDI DI COLLABORAZIONE REGIONALI	Spese correnti	992.850,16	100.593,16	892.257,00	992.617,00	711.617,00	335.402,50	7.149,12	273.104,86	55.148,50	281.000,00	336.148,50

Numero capitolo	Descrizione capitolo	Titolo	Assestato al 31/12/2022 (1)	di cui AVANZO (2)	Competenza Pura (1-2)	Impegnato al 31/12/2022	Pagamenti su competenza	Residui iniziali al 01/01/2022	Economie su impegni residui	Pagamenti su residui	Residui provenienti dagli esercizi precedenti	Residui formalizzati nell'esercizio di competenza	Totale residui da riportare
24335	AZIONI PER L'INNOVAZIONE TECNOLOGICA IN SANITA'	Spese correnti	0,00	0,00	0,00	0,00	0,00	586.224,50	0,00	0,00	586.224,50	0,00	586.224,50
	OBIETTIVI DI CARATTERE PRIORITARIO DEL PSN. ASSISTENZA SANITARIA AGLI STRANIERI IRREGOLARI ESCLUSIVITIVAMENTE DEL PERSONALE DIRIGENTE DEL SSN E ALTRE RISORSE DI FONDO SANITARIO VINCOLATO	Spese correnti											
24336	Spese di investimento in sanità per la prosecuzione del programma pluriennale ex art. 20 L. 67/1988 per l'adeguamento a norma degli impianti antincendio delle strutture sanitarie	Spese in conto capitale	95.394.287,00	0,00	95.394.287,00	95.394.287,00	773.527,00	77.297.300,68	95.399,45	71.861.186,34	5.340.714,69	94.620.760,00	99.961.474,89
24360	RIMBORSO ONERI PER ACCERTAMENTI MEDICO LEGALI SU DIPENDENTI ASSENTI DA SERVIZIO PER MALATTIA EFFETTUATI DALLE AZIENDE SANITARIE LOCALI	Spese correnti	0,00	0,00	0,00	0,00	0,00	4.969.287,24	0,00	352.543,93	4.618.743,31	0,00	4.618.743,31
24390	Spese per la realizzazione di strutture sanitarie per il superamento degli ospedali psichiatrici giudiziari - programma pluriennale interventi sul patrimonio sanitario pubblico art. 20 L. 67/88 e l. 41 del 30/05/2015	Spese in conto capitale	0,00	0,00	0,00	0,00	0,00	0,00	0,00	0,00	0,00	0,00	0,00
24395	Formazione specifica in medicina generale	Spese correnti	79.027,96	79.027,96	0,00	0,00	0,00	8.735.127,03	0,00	784.265,47	7.950.861,56	0,00	7.950.861,56
24396	Formazione specifica in medicina generale - organizzazione concorso	Spese correnti	0,00	0,00	0,00	0,00	0,00	127.870,85	1.547,46	57.614,55	68.708,80	0,00	68.708,80
24397	Formazione specifica in medicina generale - retribuzioni personale dipendente per organizzazione concorso	Spese correnti	0,00	0,00	0,00	0,00	0,00	100.000,00	0,00	0,00	100.000,00	0,00	100.000,00
24419	Fondi per la ricerca e lo sviluppo di metodi alternativi all'uso degli animali per fini sperimentali	Spese correnti	50.402,91	0,00	50.402,91	50.402,91	0,00	72.308,07	0,00	0,00	72.308,07	50.402,91	122.710,98
24424	Programma di realizzazione di strutture per l'attività libero professionale intramuraria DLGS 254/2000	Spese in conto capitale	4.036.586,78	1.292.937,03	2.743.649,75	1.292.937,03	1.292.937,03	0,00	0,00	0,00	0,00	0,00	0,00
24428	Spese per la revisione dell'uso dei medicinali (medicines use review) per pazienti affetti da asma	Spese correnti	0,00	0,00	0,00	0,00	0,00	61.700,00	0,00	0,00	61.700,00	0,00	61.700,00
24433	Spese per attività di collaborazione in materia di HTA	Spese correnti	0,00	0,00	0,00	0,00	0,00	66.912,50	0,00	0,00	66.912,50	0,00	66.912,50
24441	Finanziamento per la realizzazione di un programma di interventi a sostegno ed integrazione del piano di riqualificazione delle strutture del presidio ospedaliero di careggi	Spese in conto capitale	0,00	0,00	0,00	0,00	0,00	0,00	0,00	0,00	0,00	0,00	0,00
24445	Trasferimenti ad aziende ed enti del SSR per il finanziamento dei livelli essenziali di assistenza	Spese correnti	0,00	0,00	0,00	0,00	0,00	0,00	0,00	0,00	0,00	0,00	0,00
24446	Trasferimenti ad aziende ed enti del SSR della quota premiabile (art. 2, comma 97 bis L. 191/2009 e art. 9 comma 2 D.Lgs. 149/2011)	Spese correnti	64.133.800,00	0,00	64.133.800,00	64.133.800,00	0,00	0,00	0,00	0,00	0,00	64.133.800,00	64.133.800,00
24448	Trasferimento alle aziende ed enti del SSR a titolo di rimborso degli oneri per prestazioni sanitarie a favore di stranieri non in regola con le norme di ingresso e soggiorno (art. 35, comma 8 D.Lgs. N. 286/1998, art. 32, comma 2 D.L. N. 50/2017)	Spese correnti	5.104.517,77	0,00	5.104.517,77	5.104.517,77	0,00	2.738.206,38	0,00	2.738.206,38	0,00	5.104.517,77	5.104.517,77
24469	Riorganizzazione dell'associazione italiana della Croce Rossa - assegnazione risorse alle regioni	Spese correnti	901.186,02	0,00	901.186,02	901.186,02	0,00	901.186,02	0,00	901.186,02	0,00	901.186,02	901.186,02
24470	Fondo ASLO, migrazione e integrazione - FAMI 2014-2020 - progetto SPRINT 2 - trasferimenti partners - quota stato	Spese correnti	4.041,98	0,00	4.041,98	0,00	0,00	11.301,98	0,00	0,00	11.301,98	0,00	11.301,98
24471	Fondo ASLO, migrazione e integrazione - FAMI 2014-2020 - progetto SPRINT - trasferimenti partners - quota UE	Spese correnti	6.050,02	0,00	6.050,02	0,00	0,00	16.912,23	0,00	0,00	16.912,23	0,00	16.912,23

Numero capitolo	Descrizione capitolo	Titolo	Assestato al 31/12/2022 (1)	di cui AVANZO (2)	Competenza Pura (1-2)	Impegnato al 31/12/2022	Pagamenti su competenza	Residui iniziali al 01/01/2022	Economie su impegni residui	Pagamenti su residui	Residui provenienti dagli esercizi precedenti	Residui formalizzati nell'esercizio di competenza	Totale residui da riportare
24559	COVID 19 - MISURE STRAORDINARIE PER L'ASSUNZIONE DEGLI SPECIALIZZANDI E PER IL CONFERIMENTO DI INCARICHI DI LAVORO AUTONOMO A PERSONALE SANITARIO	Spese correnti	0,00	0,00	0,00	0,00	0,00	0,00	0,00	0,00	0,00	0,00	0,00
24560	COVID 19 - POTENZIAMENTO DELLE RETI DI ASSISTENZA TERRITORIALE	Spese correnti	0,00	0,00	0,00	0,00	0,00	6.000.000,00	0,00	0,00	6.000.000,00	0,00	6.000.000,00
24561	COVID 19 - ATTIVITA' RESE DALLE STRUTTURE PRIVATE	Spese correnti	0,00	0,00	0,00	0,00	0,00	0,00	0,00	0,00	0,00	0,00	0,00
24563	FINANZIAMENTO DEGLI INVESTIMENTI PER LO SVILUPPO INFRASTRUTTURALE DEL PAESE	Spese in conto capitale	1.000.000,00	0,00	1.000.000,00	1.000.000,00	0,00	44.040.000,00	0,00	0,00	44.040.000,00	1.000.000,00	45.040.000,00
24564	EMERGENZA COVID 19 - SPESE PER ALLESTIMENTO POSTI LETTO DI TERAPIA INTENSIVA FINANZIATE ATTRAVERSO IL CONTRIBUTO DELLA BANCA D'ITALIA	Spese in conto capitale	0,00	0,00	0,00	0,00	0,00	0,00	0,00	0,00	0,00	0,00	0,00
24568	FONDO ASILO, MIGRAZIONE E INTEGRAZIONE - FAMI 2014-2020 - PROGETTO SPRINT 2 - PERSONALE A TEMPO DETERMINATO - QUOTA RETRIBUZIONE (UE 59,94%)	Spese correnti	0,00	0,00	0,00	0,00	0,00	0,00	0,00	0,00	0,00	0,00	0,00
24569	FONDO ASILO, MIGRAZIONE E INTEGRAZIONE - FAMI 2014-2020 - PROGETTO SPRINT 2 - PERSONALE A TEMPO DETERMINATO - QUOTA RETRIBUZIONE (STATO 40,06%)	Spese correnti	0,00	0,00	0,00	0,00	0,00	0,00	0,00	0,00	0,00	0,00	0,00
24570	FONDO ASILO, MIGRAZIONE E INTEGRAZIONE - FAMI 2014-2020 - PROGETTO SPRINT 2 - PERSONALE A TEMPO DETERMINATO - QUOTA ONERI (UE 59,94%)	Spese correnti	0,00	0,00	0,00	0,00	0,00	0,00	0,00	0,00	0,00	0,00	0,00
24571	FONDO ASILO, MIGRAZIONE E INTEGRAZIONE - FAMI 2014-2020 - PROGETTO SPRINT 2 - PERSONALE A TEMPO DETERMINATO - QUOTA ONERI (STATO 40,06%)	Spese correnti	0,00	0,00	0,00	0,00	0,00	0,00	0,00	0,00	0,00	0,00	0,00
24572	FONDO ASILO, MIGRAZIONE E INTEGRAZIONE - FAMI 2014-2020 - PROGETTO SPRINT 2 - PERSONALE A TEMPO DETERMINATO - QUOTA RAP (UE 59,94%)	Spese correnti	0,00	0,00	0,00	0,00	0,00	0,00	0,00	0,00	0,00	0,00	0,00
24573	FONDO ASILO, MIGRAZIONE E INTEGRAZIONE - FAMI 2014-2020 - PROGETTO SPRINT 2 - PERSONALE A TEMPO DETERMINATO - QUOTA RAP (STATO 40,06%)	Spese correnti	0,00	0,00	0,00	0,00	0,00	0,00	0,00	0,00	0,00	0,00	0,00
24575	SPESE PER PROGETTI DI RICERCA E SPERIMENTAZIONE. FINANZIAMENTO STATALE AD AMMINISTRAZIONI CENTRALI	Spese correnti	68.700,00	0,00	68.700,00	68.700,00	68.700,00	0,00	0,00	0,00	0,00	0,00	0,00
24576	COVID 19 - POTENZIAMENTO ASSISTENZA TERRITORIALE	Spese correnti	0,00	0,00	0,00	0,00	0,00	61.512.678,00	0,00	61.512.678,00	0,00	0,00	0,00
24577	COVID 19 - SPESE PER INCENTIVI AL PERSONALE E ALTRE ASSUNZIONI	Spese correnti	840.849,12	0,00	840.849,12	840.849,12	840.849,12	21.861.359,00	0,00	21.861.359,00	0,00	0,00	0,00
24578	COVID 19 - RIORINDO DELLA RETE OSPEDALIERA	Spese correnti	0,00	0,00	0,00	0,00	0,00	0,00	0,00	0,00	0,00	0,00	0,00
24584	ANAL PER BORSE DI STUDIO IN MEDICINA GENERALE	Spese correnti	0,00	0,00	0,00	0,00	0,00	50.000,00	0,00	50.000,00	0,00	0,00	50.000,00
24588	COVID 19 - RIORINDO DELLA RETE OSPEDALIERA	Spese in conto capitale	0,00	0,00	0,00	0,00	0,00	0,00	0,00	0,00	0,00	0,00	0,00
24592	PROGRAMMA HORIZON 2020 - PROGETTO E.I.P RARE DISEASES - PERSONALE A TEMPO PROGETTI JTC2020	Spese correnti	9.189,12	0,00	9.189,12	9.189,12	0,00	59.305,20	0,00	0,00	59.305,20	9.189,12	68.494,32
24593	PROGRAMMA HORIZON 2020 - PROGETTO E.I.P RARE DISEASES - PERSONALE A TEMPO INDETERMINATO	Spese correnti	7.775,19	0,00	7.775,19	0,00	0,00	0,00	0,00	0,00	0,00	0,00	0,00
24594	COVID 19 - ASSEGNAZIONE STRAORDINARIA ALLE AZIENDE SANITARIE DI FONDI STATALI RECUPERATI A COPERTURA DISAVANZI SANITARI 2020	Spese in conto capitale	5.444.489,25	5.444.489,25	0,00	5.444.489,25	0,00	95.847.459,00	1,00	95.847.458,00	0,00	5.444.489,25	5.444.489,25
24595	COVID 19 - RIMBORSO DELLE SPESE SOSTENUTE NELL'ANNO 2020 PER L'ACQUISTO DI DISPOSITIVI DI PROTEZIONE INDIVIDUALE E ALTRI BENI SANITARI INERENTI L'EMERGENZA, DI CUI AL D.L. N. 41/2021 ART. 24, COMMA 1.	Spese correnti	0,00	0,00	0,00	0,00	0,00	0,00	0,00	0,00	0,00	0,00	0,00
24596	COPERTURA ONERI SOSTENUTI PER L'EMERGENZA COVID 19 - TRASFERIMENTO A ENTI PUBBLICI	Spese correnti	0,00	0,00	0,00	0,00	0,00	933.983,71	0,00	933.983,71	0,00	0,00	0,00

Numero capitolo	Descrizione capitolo	Titolo	Assestato al 31/12/2022 (1)	di cui AVANZO (2)	Competenza Pura (1-2)	Impegnato al 31/12/2022	Pagamenti su competenza	Residui iniziali al 01/01/2022	Economie su impegni residui	Pagamenti su residui	Residui provenienti dagli esercizi precedenti	Residui formalizzati nell'esercizio di competenza	Totale residui da riportare
24599	COVID 19 - SPESE SOSTENUTE PER SOMMINISTRAZIONE VACCINI ANTI COVID-19 DA PARTE DEI DIVERSI SOGGETTI DEL SISTEMA SANITARIO	Spese correnti	229.170,00	0,00	229.170,00	229.170,00	0,00	21.731.600,00	0,00	21.731.600,00	0,00	229.170,00	229.170,00
24602	TRASFERIMENTI ALLE AZIENDE SANITARIE DI RISORSE PROVENIENTI DA PRIVATI	Spese correnti	20.409,14	0,00	20.409,14	20.409,14	0,00	342.691,26	0,00	0,00	342.691,26	20.409,14	363.100,40
24604	UTILIZZO SOMME RECUPERATE A VALERE SUL PNR FAS 2007/2013 (DELIBERA CPE 168/07)	Spese in conto capitale	0,00	0,00	0,00	0,00	0,00	0,00	0,00	0,00	0,00	0,00	0,00
24616	COVID 19 - SPESE PER ESENZE E PRESTAZIONI DI MONITORAGGIO PAZIENTI EX COVID 19 (D.L. 73/2021)	Spese correnti	853.075,00	0,00	853.075,00	853.075,00	0,00	982.444,00	0,00	982.444,00	0,00	853.075,00	853.075,00
24617	COVID 19 - POTENZIAMENTO DEL PERSONALE PER SERVIZI TERRITORIALI E OSPEDALIERI DI NEUROPSICHIATRIA INFANTILE E DELL'ADOLESCENZA (D.L. 73/2021)	Spese correnti	2.393.349,00	0,00	2.393.349,00	2.393.349,00	0,00	1.759.441,00	0,00	1.759.441,00	0,00	2.393.349,00	2.393.349,00
24618	COVID 19 - SPESE PER RECLUTAMENTO PERSONALE PREVENZIONE E SICUREZZA LUOGHI DI LAVORO (D.L. 73/2021)	Spese correnti	634.236,00	0,00	634.236,00	634.236,00	0,00	214.166,00	0,00	214.166,00	0,00	634.236,00	634.236,00
24619	COVID 19 - SPESE PER ESECUZIONE TAMPONI MEDICI MEDICINA GENERALE E PEDIATRI DI LIBERA SCELTA (L. 178/2020)	Spese correnti	0,00	0,00	0,00	0,00	0,00	4.411.138,00	0,00	4.411.138,00	0,00	0,00	0,00
24620	COVID 19 - SPESE PER PRESTAZIONI AGGIUNTIVE PERSONALE SANITARIO PER VACCINAZIONI (L. 178/2020)	Spese correnti	0,00	0,00	0,00	0,00	0,00	6.299.015,00	0,00	6.299.015,00	0,00	0,00	0,00
24621	COVID 19 - SPESE PER INDENNITA' PERSONALE INFERMIERISTICO STUDIOI MEDICI DI MEDICINA GENERALE (L. 178/2020)	Spese correnti	0,00	0,00	0,00	0,00	0,00	1.574.754,00	0,00	1.574.754,00	0,00	0,00	0,00
24622	COVID 19 - SPESE PER INDENNITA' PERSONALE INFERMIERISTICO STUDIOI PEDIATRI DI LIBERA SCELTA (L. 178/2020)	Spese correnti	0,00	0,00	0,00	0,00	0,00	629.902,00	0,00	629.902,00	0,00	0,00	0,00
24624	RIMBORSO SPESE PER VALUTAZIONE E FORMAZIONE IN AMBITO PROGRAMMI VEO	Spese correnti	6.000,00	0,00	6.000,00	1.197,60	1.197,60	0,00	0,00	0,00	0,00	0,00	0,00
24625	COVID 19 - SPESE ACQUISIZIONE DI E ALTRI DISPOSITIVI PER PREVENIRE IL CONTAGIO (D.L. 137/2020)	Spese correnti	0,00	0,00	0,00	0,00	0,00	2.373.954,00	0,00	2.373.954,00	0,00	0,00	0,00
24627	COVID 19 - RIMBORSO ULTERIORI SPESE SANITARIE COLLEGATE ALL'EMERGENZA COVID 19	Spese correnti	153.525.594,00	0,00	153.525.594,00	153.525.594,00	52.059.086,00	42.626.432,00	0,00	42.626.432,00	0,00	101.466.508,00	101.466.508,00
24629	COVID 19 - FONDO SVILUPPO E COESIONE REGIONE TOSCANA - RISORSE FSC 2014-2020 - TRASFERIMENTI AGLI ENTI DEL SSR PER SPESE DI PERSONALE E ALTRE SPESE LEGATE	Spese correnti	70.000.000,00	0,00	70.000.000,00	70.000.000,00	0,00	0,00	0,00	0,00	0,00	70.000.000,00	70.000.000,00
24631	SPESE PER REGISTRO TUMORI	Spese correnti	54.785,79	0,00	54.785,79	54.785,79	43.812,63	0,00	0,00	0,00	0,00	10.953,16	10.953,16
24632	COVID 19 - LEGGE 23 LUGLIO 2021, N. 106 - FONDO MINISTERIALE PROMOZIONE DEL BENESSERE PSICOLOGICO (FASCE DEBOLI, MINORI, PAZIENTI ONCOLOGICI)	Spese correnti	566.344,64	0,00	566.344,64	566.344,64	283.172,34	0,00	0,00	0,00	0,00	283.172,30	283.172,30
24634	MOBILITA' SANITARIA TRASFERIMENTO DI SOMME RESTITUITE A SEGUITO DI SENTENZE	Spese correnti	966.842,32	0,00	966.842,32	966.842,32	0,00	0,00	0,00	0,00	0,00	966.842,32	966.842,32
24635	SCREENING POLMONARE (RSP)	Spese correnti	130.372,00	65.186,00	65.186,00	130.372,00	65.186,00	0,00	0,00	0,00	0,00	65.186,00	65.186,00
24636	EMERGENZA UCRAINA - TRASFERIMENTI CORRENTI A ENTI LOCALI	Spese correnti	51.518,55	0,00	51.518,55	51.518,55	51.518,55	0,00	0,00	0,00	0,00	0,00	0,00
24637	RISORSE PER DEVICE PER LE CENTRALI OPERATIVE TERRITORIALI COV (N. 37) PNR M6 C1 1.2.2 DEVICE	Spese in conto capitale	357.850,00	0,00	357.850,00	357.850,00	0,00	0,00	0,00	0,00	0,00	357.850,00	357.850,00
24638	PNRR M6 C2 U2 BORSE AGGIUNTIVE IN FORMAZIONE DI MEDICINA GENERALE	Spese correnti	400.000,00	0,00	400.000,00	400.000,00	295.889,76	0,00	0,00	0,00	0,00	104.110,24	104.110,24
24639	PNRR M6 C2 U2 IRAP PER BORSE AGGIUNTIVE IN FORMAZIONE DI MEDICINA GENERALE	Spese correnti	34.000,00	0,00	34.000,00	34.000,00	20.379,26	0,00	0,00	0,00	0,00	13.620,74	13.620,74
24640	PIANO NAZIONALE DI RIPRESA E RESILIENZA AZIENDALE COV	Spese in conto capitale	262.964,40	0,00	262.964,40	262.964,40	0,00	0,00	0,00	0,00	0,00	262.964,40	262.964,40
24641	PIANO NAZIONALE DI RIPRESA E RESILIENZA OPERATIVA TERRITORIALE COV	Spese in conto capitale	640.377,50	0,00	640.377,50	640.377,50	640.377,50	0,00	0,00	0,00	0,00	0,00	0,00
24642	PIANO NAZIONALE DI RIPRESA E RESILIENZA (PNRR) M6 C 2 1.1 DIGITALIZZAZIONE DEA I E II	Spese in conto capitale	8.243.057,16	0,00	8.243.057,16	8.243.057,16	0,00	0,00	0,00	0,00	0,00	8.243.057,16	8.243.057,16

Numero capitolo	Descrizione capitolo	Titolo	Assestato al 31/12/2022 (1)	di cui AVANZO (2)	Competenza Pura (1-2)	Impegnato al 31/12/2022	Pagamenti su competenza	Residui iniziali al 01/01/2022	Economie su impegni residui	Pagamenti su residui	Residui provenienti dagli esercizi precedenti	Residui formalizzati nell'esercizio di competenza	Totale residui da riportare
24643	PIANO NAZIONALE DI RIPRESA E RESILIENZA (PNRR) MI C2 1.3.2 NUOVI FLUSSI INFORMATIVI NAZIONALI	Spese in conto capitale	137.790,72	0,00	137.790,72	137.790,72	0,00	0,00	0,00	0,00	0,00	137.790,72	137.790,72
24644	PIANO NAZIONALE DI RIPRESA E RESILIENZA (PNRR) MI C2 1.3.2 NUOVI FLUSSI INFORMATIVI NAZIONALI GESTIONE E ADEGUAMENTO REGIONALE	Spese in conto capitale	34.447,68	0,00	34.447,68	34.447,68	0,00	0,00	0,00	0,00	0,00	34.447,68	34.447,68
24645	PNRR MCC2 2.2B1 - CORSO DI FORMAZIONE IN INFEZIONI OSPEDALIERE	Spese correnti	315.647,98	0,00	315.647,98	315.647,98	0,00	0,00	0,00	0,00	0,00	315.647,98	315.647,98
24646	PIANO NAZIONALE DI RIPRESA E RESILIENZA (PNRR) MI C1 1.1 CASE DELLA COMUNITA' E PRESA IN CARICO DELLA PERSONA	Spese in conto capitale	10.421.465,58	0,00	10.421.465,58	10.421.465,58	0,00	0,00	0,00	0,00	0,00	0,00	0,00
24647	PIANO NAZIONALE DI RIPRESA E RESILIENZA (PNRR) MI C1 1.3 RAFFORZAMENTO DELL'ASSISTENZA SANITARIA INTERMEDIA E DELLE SUE STRUTTURE - OSPEDALI DI COMUNITA' OCC	Spese in conto capitale	5.684.435,77	0,00	5.684.435,77	5.684.435,77	5.684.435,77	0,00	0,00	0,00	0,00	0,00	0,00
24648	PIANO NAZIONALE DI RIPRESA E RESILIENZA (PNRR) MI C2 1.1 AMMODERNAMENTO DEL PARCO TECNOLOGICO E DIGITALE OSPEDALIERO	Spese in conto capitale	6.759.675,22	0,00	6.759.675,22	6.759.675,22	6.759.675,22	0,00	0,00	0,00	0,00	0,00	0,00
24649	PIANO NAZIONALE DI RIPRESA E RESILIENZA (PNRR) MI C2 1.2 VERSO UN OSPEDALE SICURO E SOSTENIBILE	Spese in conto capitale	3.631.507,95	0,00	3.631.507,95	3.631.507,95	3.631.507,95	0,00	0,00	0,00	0,00	0,00	0,00
24650	PIANO NAZIONALE COMPLEMENTARE PNRR - MI C2 1.2 VERSO UN OSPEDALE SICURO E SOSTENIBILE	Spese in conto capitale	8.242.431,87	0,00	8.242.431,87	8.242.431,87	8.242.431,87	0,00	0,00	0,00	0,00	0,00	0,00
24651	FONDO STRAORDINARIO PER IL SOSTEGNO AL TURISMO	Spese correnti	369.191,30	369.191,30	0,00	0,00	0,00	0,00	0,00	0,00	0,00	0,00	0,00
24652	COVID 19 - COPERTURA ONERI SOSTENUTI PER EMERGENZA SANITARIA	Spese in conto capitale	4.153.863,39	0,00	4.153.863,39	0,00	0,00	0,00	0,00	0,00	0,00	0,00	0,00
24653	ASSESSIMENTI CORRELATI ALLA CONVENZIONE PER LA LAVORAZIONE DEL PLASMA - TRASFERIMENTI A ENTI PUBBLICI	Spese correnti	296.238,00	0,00	296.238,00	56.145,77	56.145,77	0,00	0,00	0,00	0,00	0,00	0,00
24654	PROVENTI DA SANZIONI PER POTENZIAMENTO ATTIVITA' DI PREVENZIONE SUI LUOGHI DI LAVORO (D.LGS 758/94 - DGR 63/09) - SPESE PER INVESTIMENTI	Spese in conto capitale	1.000.000,00	0,00	1.000.000,00	1.000.000,00	0,00	0,00	0,00	0,00	0,00	1.000.000,00	1.000.000,00
24656	TRASFERIMENTI AGLI ENTI DEL SSR PER SPESA SANITARIA SOSTENUTA A FAVORE DEI SOGGETTI RICHIEDENTI PROTEZIONE TEMPORANEA	Spese correnti	12.869.546,40	0,00	12.869.546,40	12.869.546,40	0,00	0,00	0,00	0,00	0,00	12.869.546,40	12.869.546,40
24658	FONDO MALATTIE RARE DELLA RETINA	Spese correnti	32.113,00	0,00	32.113,00	32.113,00	0,00	0,00	0,00	0,00	0,00	32.113,00	32.113,00
24661	SPESE PER INTERVENTI URGENTI PREVENZIONE LOTTA AIDS	Spese in conto capitale	49.613,67	49.613,67	0,00	49.613,67	49.613,67	0,00	0,00	0,00	0,00	0,00	0,00
24662	INTERVENTI AIDS NEL COMPRESORIO OSPEDALIERO DI CAREGGI	Spese in conto capitale	209.732,99	209.732,99	0,00	209.732,99	209.732,99	0,00	0,00	0,00	0,00	0,00	0,00
24663	PNRR MCC2 1.3.1 B) ADOZIONE E UTILIZZO FSE DA PARTE DELLE REGIONI - COMPETENZE DIGITALI	Spese correnti	1.766.991,20	0,00	1.766.991,20	0,00	0,00	0,00	0,00	0,00	0,00	0,00	0,00
24664	PNRR MCC2 1.3.1 B) ADOZIONE E UTILIZZO FSE DA PARTE DELLE REGIONI - RISORSE PER IL POTENZIAMENTO DELLE INFRASTRUTTURE DIGITALI CONTRIBUTI A AMMINISTRAZIONI LOCALI	Spese in conto capitale	1.547.235,40	0,00	1.547.235,40	0,00	0,00	0,00	0,00	0,00	0,00	0,00	0,00
24665	PNRR MCC2 1.3.1 B) ADOZIONE E UTILIZZO FSE DA PARTE DELLE REGIONI - RISORSE PER IL POTENZIAMENTO DELLE INFRASTRUTTURE DIGITALI SPESE DIRETTE	Spese in conto capitale	0,00	0,00	0,00	0,00	0,00	0,00	0,00	0,00	0,00	0,00	0,00
25025	PIANO SVILUPPO E COESIONE REGIONE TOSCANA - RISORSE STATALI FSC PER INTERVENTI PRIORITARI DI EDILIZIA SANITARIA PRESSO PRESIDIO OSPEDALIERO LE SCOTTE DI SIENA	Spese in conto capitale	4.150.000,00	0,00	4.150.000,00	4.150.000,00	0,00	0,00	0,00	0,00	0,00	4.150.000,00	4.150.000,00
26009	FNPS - AZIONI PROGETTUALI PER L'INTEGRAZIONE SOCIO-SANITARIA - TRASFERIMENTI AD ALTRI SOGGETTI	Spese correnti	0,00	0,00	0,00	0,00	0,00	20.000,00	20.000,00	0,00	0,00	0,00	0,00

Numero capitolo	Descrizione capitolo	Titolo	Assestato al 31/12/2022 (1)	di cui AVANZO (2)	Competenza Pura (1-2)	Impegnato al 31/12/2022	Pagamenti su competenza	Residui iniziali al 01/01/2022	Economie su impegni residui	Pagamenti su residui	Residui provenienti dagli esercizi precedenti	Residui formalisi nell'esercizio di competenza	Totale residui da riportare
26012	FINANZIAMENTI STATALI IN MATERIA DI TRAPIANTI PER LA FORMAZIONE DEL PERSONALE - TRASFERIMENTI AD AZIENDE SANITARIE	Spese correnti	0,00	0,00	0,00	0,00	0,00	0,00	0,00	0,00	0,00	0,00	0,00
26013	ATTUAZIONE LEGGE 91/98: FINANZIAMENTI STATALI IN MATERIA DI TRAPIANTI. BENEFICIARI: AZIENDE SANITARIE.	Spese correnti	13.038,37	0,00	13.038,37	13.038,37	0,00	38.779,84	0,00	25.864,92	12.914,92	13.038,37	25.953,29
26030	PREVENZIONE E CURA DELLA FIBROSI CISTICA - FINANZIAMENTO STATALE	Spese correnti	0,00	0,00	0,00	0,00	0,00	86.917,20	0,00	0,00	86.917,20	0,00	86.917,20
26033	FONDI TRASFERITI DAL MINISTERO DELL'ECONOMIA E DELLE FINANZE PER COMPETENZE PERSONALE PRESIDI TOSSICOLOGICHE	Spese correnti	782.000,00	0,00	782.000,00	391.000,00	0,00	391.000,00	0,00	0,00	391.000,00	391.000,00	782.000,00
26043	SPESSE PER INIZIATIVE DI FARMACOVIGILANZA DI INFORMAZIONE DEGLI OPERATORI SANITARI E PER CAMPAGNE DI EDUCAZIONE SANITARIA	Spese correnti	107.974,63	0,00	107.974,63	107.974,63	77.500,00	969.785,70	0,00	0,00	969.785,70	30.474,63	1.000.260,33
26050	INDENNITA' ABBATTIMENTO ANNUALI - FINANZIAMENTO STATALE	Spese correnti	0,00	0,00	0,00	0,00	0,00	0,00	0,00	0,00	0,00	0,00	0,00
26052	COSTITUZIONE BANDI DATI PER L'IDENTIFICAZIONE E LA REGISTRAZIONE DEGLI ANIMALI	Spese correnti	0,00	0,00	0,00	0,00	0,00	21.331,01	0,00	0,00	21.331,01	0,00	21.331,01
26053	SPESSE PER REALIZZAZIONE INTERVENTI IN MATERIA DI ANIMALI DI AFFEZIONE E PREVENZIONE DEL RANDAGISMO (L. 14.8.91 N.261)	Spese correnti	143.717,70	30.000,00	113.717,70	143.717,70	30.000,00	163.916,82	0,00	69.450,23	94.466,59	113.717,70	208.184,29
26065	SPESSE PER LA PREVENZIONE DELLA CECITA' E LA REALIZZAZIONE DI CENTRI PER L'EDUCAZIONE E LA RIABILITAZIONE VISIVA	Spese correnti	84.131,20	41.752,62	42.378,58	84.131,20	41.752,62	41.729,28	0,00	41.729,28	0,00	42.378,58	42.378,58
26073	SPESSE PER IL PROGRAMMA DI INTERVENTI PER LA LOTTA ALL'ALCOE - TRATTAMENTO DOMICILIARE - FINANZIAMENTO STATALE	Spese correnti	0,00	0,00	0,00	0,00	0,00	0,00	0,00	0,00	0,00	0,00	0,00
26111	ADEMPIMENTI CORRELATI ALLA CONVENZIONE PER LA LAVAZIONE DEL FASMA	Spese correnti	0,00	0,00	0,00	0,00	0,00	75.553,50	75.553,50	0,00	0,00	0,00	0,00
26123	TRASFERIMENTI DI RISORSE ALLE AZIENDE SANITARIE E OSPEDALIERE FINALIZZATI AL RIPIANO DELL'ECCIDENZA DELLA SPESA FARMACUTICA.	Spese correnti	108.852.362,05	275.485,99	108.576.876,06	108.852.362,05	20.181.438,10	182.917.121,10	0,70	175.228.612,37	7.688.508,03	88.670.923,95	96.359.431,98
26124	CELLACCHIA: INTERVENTI DI CUI ALLA L. 4 LUGLIO 2005 N. 123	Spese correnti	52.541,59	0,00	52.541,59	52.541,59	0,00	599.756,10	0,00	0,00	599.756,10	52.541,59	652.297,69
26125	STRUTTURE DI COORDINAMENTO ATTIVITA' TRASFRONTERALE	Spese correnti	65.677,27	0,00	65.677,27	65.677,27	0,00	389.113,97	68.411,74	110.123,97	210.578,26	65.677,27	276.255,53
26127	TRASFERIMENTI ALLE AZIENDE SANITARIE DERIVANTI DALLA RIDUZIONE DELLE PERCENTUALI DI SCONTO A CARICO DELLE FARMACIE	Spese correnti	0,00	0,00	0,00	0,00	0,00	75.384,74	0,00	0,00	75.384,74	0,00	75.384,74
26128	SISTEMA DI SORVEGLIANZA DI POPOLAZIONE SUI PROGRESSI NELLE AZIENDE SANITARIE PER LA SALUTE IN ITALIA (PASSI)	Spese correnti	0,00	0,00	0,00	0,00	0,00	5.312,50	0,00	0,00	5.312,50	0,00	5.312,50
26129	PROGRAMMA DI PREVENZIONE E GESTIONE DEL DIABETE MELLITO E DELLE PATOLOGIE CRONICHE NELLA POPOLAZIONE ADULTA DELLA TOSCANA.	Spese correnti	0,00	0,00	0,00	0,00	0,00	499.900,00	0,00	441.000,00	58.900,00	0,00	58.900,00
26130	MUTAZIONI GENITALI FEMMINILI	Spese correnti	10.490,48	0,00	10.490,48	10.490,48	0,00	181.388,62	0,00	0,00	181.388,62	10.490,48	191.879,10
26131	PROGETTO "SOSTEGNO ALLE FUNZIONI DI INTERFACCIA TRA LE REGIONI E LE PROVINCE AUTONOME ED IL CENTRO NAZIONALE PER LA PREVENZIONE ED IL CONTROLLO DELLE MALATTIE (COM)	Spese correnti	0,00	0,00	0,00	0,00	0,00	0,00	0,00	0,00	0,00	0,00	0,00
26150	FINANZIAMENTO RELATIVO A PROGETTI INTERREGIONALI IN AMBITO DI "GUADAGNARE SALUTE" - TRASFERIMENTI CORRISPOSTI ALLE AZIENDE SANITARIE ED ALLE UNIVERSITA'.	Spese correnti	0,00	0,00	0,00	0,00	0,00	0,00	0,00	0,00	0,00	0,00	0,00
26154	CENTRI DI RIFERIMENTO RISCONTRO DIAGNOSTICO SIDS	Spese correnti	1.631,58	0,00	1.631,58	1.631,58	0,00	47.123,62	0,00	0,00	47.123,62	1.631,58	48.755,20
26156	SPESSE PER LE ATTIVITA' CONCERNENTI REGISTRAZIONE - VALUTAZIONE - AUTORIZZAZIONE E RESTRIZIONE SOSTANZE CHIMICHE (REACH).	Spese correnti	0,00	0,00	0,00	0,00	0,00	12.522,32	0,00	11.602,15	920,13	0,00	920,13

Numero capitolo	Descrizione capitolo	Titolo	Assestato al 31/12/2022 (1)	di cui AVANZO (2)	Competenza Pura (1-2)	Impegnato al 31/12/2022	Pagamenti su competenza	Residui iniziali al 01/01/2022	Economie su impegni residui	Pagamenti su residui	Residui provenienti dagli esercizi precedenti	Residui formalizzati nell'esercizio di competenza	Totale residui da riportare
26885	FSN 2011-2012,2013: PROGETTI DI OTTIMIZZAZIONE DELL'ASSISTENZA SANITARIA NELLE ISOLE MINORI E NELLE ZONE DISAGIATE - SPESE DI INVESTIMENTO	Spese in conto capitale	0,00	0,00	0,00	0,00	0,00	765.819,90	0,00	0,00	765.819,90	0,00	765.819,90
26887	ATTIVITA' DI SUPPORTO ALL'ACCORDO INTERREGIONALE PLASMA	Spese correnti	0,00	0,00	0,00	0,00	0,00	0,00	0,00	0,00	0,00	0,00	0,00
26889	PROGETTO CON-RADI. ACQUISTI DI BENI E SERVIZI	Spese correnti	0,00	0,00	0,00	0,00	0,00	0,00	0,00	0,00	0,00	0,00	0,00
26890	FONDO PER L'ASSISTENZA ALLE PERSONE CON DISABILITA' GRAVE PRIVE DEL SOSTEGNO FAMILIARE. TRASFERIMENTI AD ENTI PUBBLICI	Spese correnti	10.122.340,00	0,00	10.122.340,00	5.327.000,00	0,00	5.241.505,20	0,00	4.282.438,00	959.067,20	5.327.000,00	6.286.067,20
26891	FONDO PER IL GIOCO DI AZZARDO PATOLOGICO (GAP). TRASFERIMENTI AD ENTI DI RICERCA	Spese correnti	0,00	0,00	0,00	0,00	0,00	200.711,60	0,00	0,00	200.711,60	0,00	200.711,60
26892	FONDO PER IL GIOCO DI AZZARDO PATOLOGICO (GAP)	Spese correnti	0,00	0,00	0,00	0,00	0,00	2.101.236,98	0,00	0,00	2.101.236,98	0,00	2.101.236,98
26893	FONDO PER IL GIOCO DI AZZARDO PATOLOGICO (GAP). TRASFERIMENTI A SOGGETTI PUBBLICI	Spese correnti	2.778.324,31	1.924,31	2.776.400,00	2.776.400,00	0,00	5.110.683,89	0,00	38.474,50	5.072.209,39	2.776.400,00	7.848.609,39
26894	AZIONI DI COMUNICAZIONE PER CONTRASTARE IL FENOMENO DEL GIOCO D'AZZARDO PATOLOGICO (GAP)	Spese correnti	0,00	0,00	0,00	0,00	0,00	429.329,32	334,32	108.338,44	320.656,56	0,00	320.656,56
26895	FONDO PER L'ASSISTENZA ALLE PERSONE CON DISABILITA' GRAVE PRIVE DEL SOSTEGNO FAMILIARE INTERVENTI INFRASTRUTTURALI	Spese in conto capitale	0,00	0,00	0,00	0,00	0,00	0,00	0,00	0,00	0,00	0,00	0,00
26897	FONDO PER L'EMERGENZA AVICOLA AI SENSI DELL'ART. 1, COMMA 509, DELLA LEGGE 205/2017	Spese correnti	0,00	0,00	0,00	0,00	0,00	14.454,00	0,00	0,00	14.454,00	0,00	14.454,00
26898	RAPPORTI INERENTI LA CONVENZIONE PER LA LAVORAZIONE DEL PLASMA. TRASFERIMENTI CORRENTI A ISTITUZIONI SOCIALI PRIVATE	Spese correnti	0,00	0,00	0,00	0,00	0,00	240.000,00	0,00	0,00	240.000,00	0,00	240.000,00
26902	FSN 2016 SINDROME DEPRESSIVA POST-PARTUM	Spese correnti	0,00	0,00	0,00	0,00	0,00	0,00	0,00	0,00	0,00	0,00	0,00
26905	RESTITUZIONE E RIMBORSO DI PARTE CORRENTE ALLE AMMINISTRAZIONI LOCALI DI SOMME NON DOVUTE O INCASSATE IN ECCESSO	Spese correnti	0,00	0,00	0,00	0,00	0,00	0,00	0,00	0,00	0,00	0,00	0,00
26907	PROGETTO CCM 2019 - SORRIDIAMO ALLA SALUTE. IGNEE E SALUTE ORALE NEL PAZIENTE CON BISOGNI SPECIALI	Spese correnti	0,00	0,00	0,00	0,00	0,00	221.000,00	0,00	132.000,00	88.400,00	0,00	88.400,00
26908	SPESE PER L'IMPLEMENTAZIONE E L'AMMODERNAMENTO DELLE INFRASTRUTTURE TECNOLOGICHE	Spese in conto capitale	0,00	0,00	0,00	0,00	0,00	4.210.526,32	0,00	0,00	4.210.526,32	0,00	4.210.526,32
26909	PROGETTO N.L.I.A. NETWORK TOSCANO PER IL RICONOSCIMENTO PRECOCE DEI DISTURBI DELLO SPETTRO AUTISTICO	Spese correnti	0,00	0,00	0,00	0,00	0,00	217.950,80	0,00	0,00	217.950,80	0,00	217.950,80
26910	ACQUISTO E SVILUPPO SOFTWARE	Spese in conto capitale	962.247,34	0,00	962.247,34	962.247,34	132.506,29	265.970,21	0,00	150.429,25	115.540,96	829.741,05	945.282,01
26912	COVID 19 - ATTIVITA' RESE DA STRUTTURE SEMIRESIDENZIALI	Spese correnti	0,00	0,00	0,00	0,00	0,00	0,00	0,00	0,00	0,00	0,00	0,00
26913	ACQUISTO HARDWARE	Spese in conto capitale	671.408,18	0,00	671.408,18	671.408,18	0,00	2.786.003,90	0,00	0,00	2.786.003,90	671.408,18	3.457.412,08
26914	FONDO DI SOSTEGNO PER LE STRUTTURE SEMIRESIDENZIALI PER PERSONE CON DISABILITA'	Spese correnti	0,00	0,00	0,00	0,00	0,00	0,00	0,00	0,00	0,00	0,00	0,00
26915	SISTEMI INNOVATIVI PER L'IDENTIFICAZIONE PRECOCE DI FOCOLAI COVID-19 IN AMBITO SCOLASTICO IN ITALIA. LINEA 3 DELL'AREA PROGETTUALE DEL PROGRAMMA CCM 2020	Spese correnti	0,00	0,00	0,00	0,00	0,00	400.000,00	152.000,00	0,00	248.000,00	0,00	248.000,00
26916	EMERGENZA COVID 19 - SPESE PER ACQUISTO KIT DIAGNOSTICI FINANZIATE ATTRAVERSO IL CONTRIBUTO DELLA BANCA D'ITALIA	Spese correnti	0,00	0,00	0,00	0,00	0,00	1.188.000,00	0,00	0,00	1.188.000,00	0,00	1.188.000,00
26917	SPESE PER PROGETTI ATTUATIVI DEL PIANO SANITARIO NAZIONALE RELATIVI ALLA SALUTE ED ALLA SICUREZZA SUI LUOGHI DI LAVORO	Spese correnti	0,00	0,00	0,00	0,00	0,00	3.755,83	0,00	0,00	3.755,83	0,00	3.755,83
26918	SPESE PER PROCREAZIONE MEDICALMENTE ASSISTITA (PMA)	Spese correnti	225.382,14	0,00	225.382,14	225.382,14	0,00	224.294,02	0,00	0,00	224.294,02	225.382,14	449.676,16
26919	TEST GENOMICI PER CARCINOMA MAMMARIO EX	Spese correnti	653.839,00	0,00	653.839,00	653.839,00	0,00	653.839,00	0,00	0,00	653.839,00	653.839,00	1.307.678,00

Numero capitolo	Descrizione capitolo	Titolo	Assestato al 31/12/2022 (1)	di cui AVANZO (2)	Competenza Pura (1-2)	Impegnato al 31/12/2022	Pagamenti su competenza	Residui iniziali al 01/01/2022	Economie su impegni residui	Pagamenti su residui	Residui provenienti dagli esercizi precedenti	Residui formalizzati nell'esercizio di competenza	Totale residui da riportare
62840	FONDO PER IL RILANCIO DEGLI INVESTIMENTI - RISORSE STATALI INTERVENTI VOLTI ALLO SVILUPPO DEL PAESE ART.1 COMMA 95 L.145/2018	Spese in conto capitale	2.000.000,00	0,00	2.000.000,00	2.000.000,00	0,00	0,00	0,00	0,00	0,00	2.000.000,00	2.000.000,00
62858	FONDO PER L'ALZHEIMER E LE DEMENZE	Spese correnti	565.827,26	0,00	565.827,26	565.827,26	565.827,26	0,00	0,00	0,00	0,00	0,00	0,00
62868	FORMAZIONE IN SIMULAZIONE IN AMBITO SANITARIO	Spese correnti	30.864,00	0,00	30.864,00	30.864,00	30.864,00	0,00	0,00	0,00	0,00	0,00	0,00
73076	FONDO ANTICIPAZIONE DI LIQUIDITA'	Rimborso Prestiti	541.236.100,61	541.236.100,61	0,00	0,00	0,00	0,00	0,00	0,00	0,00	0,00	0,00
74061	FONDO PER IL PAGAMENTO DI RESIDUI PERENTI RELATIVI A SPESA SANITARIA CORRENTE FINANZIATA DA RISORSE VINCOLATE	Spese correnti	0,00	0,00	0,00	0,00	0,00	0,00	0,00	0,00	0,00	0,00	0,00
74062	FONDO PER IL PAGAMENTO DI RESIDUI PERENTI RELATIVI ALLA SPESA SANITARIA IN CCAPITALE FINANZIATA CON RISORSE VINCOLATE	Spese in conto capitale	0,00	0,00	0,00	0,00	0,00	0,00	0,00	0,00	0,00	0,00	0,00
74267	ACCANTONAMENTO DI ECONOMIE SU IMPEGNI PERENTI FINANZIATI DA RISORSE VINCOLATE DESTINATE A SPESA SANITARIA, SPESA CORRENTE	Spese correnti	0,00	0,00	0,00	0,00	0,00	0,00	0,00	0,00	0,00	0,00	0,00
74068	ACCANTONAMENTO DI ECONOMIE SU IMPEGNI PERENTI FINANZIATI DA RISORSE VINCOLATE DESTINATE A SPESA SANITARIA, SPESA DI INVESTIMENTO	Spese in conto capitale	0,00	0,00	0,00	0,00	0,00	0,00	0,00	0,00	0,00	0,00	0,00
81013	RECUPERO DA PARTE DELLO STATO DI SOMME PER IL FINANZIAMENTO DELLA SPESA SANITARIA (ART.11 COMMA 17 D.LGS 30/12/92 N.30)	Uscite per conto terzi e partite di giro	2.500.000.000,00	0,00	2.500.000.000,00	1.063.637.999,35	721.962.856,69	1.919.578.431,55	0,00	1.342.670.900,84	676.907.530,71	341.675.142,66	918.582.673,37
81024	ANTICIPAZIONE TEMPORANEA DI RISORSE DAI CONTI SANITARI AI CONTI ORDINARI INTESATATI ALLA REGIONE	Uscite per conto terzi e partite di giro	50.000.000,00	0,00	50.000.000,00	0,00	0,00	0,00	0,00	0,00	0,00	0,00	0,00
81026	TRASFERIMENTO DEFINITIVO DI RISORSE DAL CONTO SANITARIO AL CONTO ORDINARIO	Uscite per conto terzi e partite di giro	204.300.000,00	0,00	204.300.000,00	0,00	0,00	0,00	0,00	0,00	0,00	0,00	0,00
81028	VERSAMENTO DELL'WRAP DA PARTE DELLA REGIONE IN QUALITA DI SOGGETTO PASSIVO DIMPOSTA I CONTI SANITARI	Uscite per conto terzi e partite di giro	100.000,00	0,00	100.000,00	72.772,38	63.599,65	6.759,30	0,00	6.759,30	0,00	9.172,73	9.172,73
81029	VERSAMENTO RITENUTE SU REDDITI TASSABILI IN VIA DI RIVALSA (D.P.R. 600 DEL 29.9.73 E D.P.R. 917 DEL 22.12.86) - CONTI SANITARI	Uscite per conto terzi e partite di giro	1.300.000,00	0,00	1.300.000,00	1.199.615,56	1.196.477,20	9.219,58	0,00	9.219,58	0,00	3.138,38	3.138,38
81030	VERSAMENTO RITENUTE CONTO TERZI (SEQUESTRI, QUOTE PENSIONI, CESSIONI, RISCATTI ETC.) - CONTI SANITARI	Uscite per conto terzi e partite di giro	50.000,00	0,00	50.000,00	0,00	0,00	0,00	0,00	0,00	0,00	0,00	0,00
81031	VERSAMENTO RITENUTE PERSONALE REGIONALE CONTO TERZI (SEQUESTRI, QUOTE PENSIONI, CESSIONI, RISCATTI ETC.) - I.R.21.8.89 - CONTI SANITARI	Uscite per conto terzi e partite di giro	300.000,00	0,00	300.000,00	0,00	0,00	0,00	0,00	0,00	0,00	0,00	0,00
81032	VERSAMENTO RITENUTE SUGLI ASSEGNI FISSI PER CONTRIBUTI PENSIONALI ASSISTENZIALI ED ASSICURATIVI A CARICO DEL PERSONALE - CONTI SANITARI	Uscite per conto terzi e partite di giro	500.000,00	0,00	500.000,00	6.708,64	5.623,01	786,56	0,00	786,56	0,00	1.085,63	1.085,63
81033	PARTITE DI GIRO DIVERSE RELATIVE AI CONTI SANITARI NON ALLOCABILI SU SPECIFICI CAPITOLI DELLE PARTITE DI GIRO	Uscite per conto terzi e partite di giro	10.000.000,00	0,00	10.000.000,00	103.167,01	70.625,00	1.166,96	1.166,96	0,00	0,00	32.542,01	32.542,01
81039	VERSAMENTO DELLE RITENUTE PER SCISIONE CONTABILE IVA (SPLIT PAYMENT) - GSA	Uscite per conto terzi e partite di giro	35.000.000,00	0,00	35.000.000,00	3.013.837,02	2.692.274,42	681.243,48	0,00	681.243,48	0,00	321.562,00	321.562,00
81040	SPESA NON ANDATE A BUON FINE - GSA	Uscite per conto terzi e partite di giro	150.000.000,00	0,00	150.000.000,00	49.769.695,28	49.767.302,34	4.320,00	0,00	4.320,00	2.392,94	6.712,94	6.712,94
81047	VERSAMENTO DELLA RITENUTA DEL 4% SUI CONTRIBUTI PUBBLICI - GSA	Uscite per conto terzi e partite di giro	4.000.000,00	0,00	4.000.000,00	31.770,77	30.840,91	290.533,66	0,00	290.533,66	0,00	929,86	929,86
81048	VERSAMENTO DI ALTRE RITENUTE - GSA	Uscite per conto terzi e partite di giro	350.000,00	0,00	350.000,00	0,00	0,00	0,00	0,00	0,00	0,00	0,00	0,00
81049	VERSAMENTI DI RITENUTE ERARIALI SU REDDITI DA LAVORO AUTONOMO - GSA	Uscite per conto terzi e partite di giro	25.000,00	0,00	25.000,00	11.199,06	11.040,81	0,00	0,00	0,00	0,00	198,25	198,25

Numero capitolo	Descrizione capitolo	Titolo	Assestato al 31/12/2022 (1)	di cui AVANZO (2)	Competenza Pura (1-2)	Impegnato al 31/12/2022	Pagamenti su competenza	Residui iniziali al 01/01/2022	Economie su impegni residui	Pagamenti su residui	Residui provenienti dagli esercizi precedenti	Residui formalizzati nell'esercizio di competenza	Totale residui da riportare
81050	VERSAMENTO DI RITENUTE PREVIDENZIALI E ASSISTENZIALI SU REDDITI DA LAVORO AUTONOMO - GSA	Uscite per conto terzi e partite di giro	10.000,00	0,00	10.000,00	0,00	0,00	0,00	0,00	0,00	0,00	0,00	0,00
81051	VERSAMENTO DI RITENUTE PREVIDENZIALI E ASSISTENZIALI SU REDDITI DA LAVORO DIPENDENTE - GSA	Uscite per conto terzi e partite di giro	10.000,00	0,00	10.000,00	0,00	0,00	0,00	0,00	0,00	0,00	0,00	0,00
81053	FONDO PER IL PAGAMENTO DI RESIDUI PERENTI RELATIVI A PARTITE DI GIRO FINANZIATE CON RISORSE VINCOLATE DEL PERMETTO SANITARIO	Spese correnti	0,00	0,00	0,00	0,00	0,00	0,00	0,00	0,00	0,00	0,00	0,00
81054	ALTRE ENTRATE PER CONTO TERZI - GSA	Uscite per conto terzi e partite di giro	10.000.000,00	0,00	10.000.000,00	584.154,50	582.926,00	5.613,00	0,00	5.613,00	0,00	1.228,50	1.228,50
81057	GARANZIE PROVVISORIE - CONTO SANITARIO	Uscite per conto terzi e partite di giro	1.000,00	0,00	1.000,00	0,00	0,00	0,00	0,00	0,00	0,00	0,00	0,00
81059	GARANZIE DEFINITIVE - CONTO SANITARIO	Uscite per conto terzi e partite di giro	1.000,00	0,00	1.000,00	0,00	0,00	0,00	0,00	0,00	0,00	0,00	0,00
85145	SPESA PER LA REALIZZAZIONE DI STRUTTURE DI CURE PALLIATIVE - LEGGE 26.02.1999 N. 39 - FINANZIAMENTO STATALE	Spese in conto capitale	0,00	0,00	0,00	0,00	0,00	0,00	0,00	0,00	0,00	0,00	0,00
85188	SOMME DA RESTITUIRE A AMMINISTRAZIONI CENTRALI	Spese correnti	0,00	0,00	0,00	0,00	0,00	0,00	0,00	0,00	0,00	0,00	0,00
85980	PROGRAMMA EUROPEO AD PROGETTO "LA SALUTE MATERNO-INFANTILE: IL RUOLO DELLE AUTORITÀ LOCALI E IL DECENTRAMENTO DEI SERVIZI NELL'AREA SADO"-QUOTA UE DA TRASFERIRE AI PARTNERS	Spese correnti	0,00	0,00	0,00	0,00	0,00	0,00	0,00	0,00	0,00	0,00	0,00
Totale risorse vincolate			4.852.585.777,02	574.069.035,28	4.078.516.741,74	2.225.668.066,35	896.928.574,57	2.999.665.787,24	2.843.497,70	1.942.386.733,04	1.054.535.556,50	1.328.738.491,78	2.383.274.046,25
Totale risorse proprie e vincolate			13.092.206.374,16	596.610.476,76	12.403.595.897,40	10.169.462.109,88	8.082.224.277,42	4.021.596.661,85	10.868.446,01	2.485.949.896,00	1.524.778.339,84	2.077.237.838,46	3.602.016.178,30

REGIONE TOSCANA



Giunta Regionale

Allegato 1b

**Rendiconto della gestione
Conto Economico
2022**



REGIONE TOSCANA
Giunta Regionale

CONTO ECONOMICO

	CONTO ECONOMICO	2022	2021
	A) COMPONENTI POSITIVI DELLA GESTIONE		
1	Proventi da tributi	9.287.625.118,58	8.826.078.683,48
2	Proventi da fondi perequativi	0,00	135.163.163,76
3	Proventi da trasferimenti e contributi	1.888.284.663,55	1.449.372.529,82
a	Proventi da trasferimenti correnti	1.534.631.506,68	1.323.631.153,94
b	Quota annuale di contributi agli investimenti	6.147.927,76	5.814.445,01
c	Contributi agli investimenti	347.505.229,11	119.926.930,87
4	Ricavi delle vendite e prestazioni e proventi da servizi pubblici	73.245.029,58	58.832.519,67
a	Proventi derivanti dalla gestione dei beni	55.507.832,97	42.608.571,29
b	Ricavi della vendita di beni	0,00	0,00
c	Ricavi e proventi dalla prestazione di servizi	17.737.196,61	16.223.948,38
5	Variazioni nelle rimanenze di prodotti in corso di lavorazione, etc (+/-)	0,00	0,00
6	Variazione dei lavori in corso su ordinazione	0,00	0,00
7	Incrementi di immobilizzazioni per lavori interni	0,00	0,00
8	Altri ricavi e proventi diversi	57.229.278,30	46.899.914,80
	TOTALE COMPONENTI POSITIVI DELLA GESTIONE (A)	11.306.384.090,01	10.516.346.811,53
	B) COMPONENTI NEGATIVI DELLA GESTIONE		
9	Acquisto di materie prime e/o beni di consumo	11.589.424,33	7.715.272,58
10	Prestazioni di servizi	781.358.797,53	759.772.649,92
11	Utilizzo beni di terzi	4.543.494,96	6.051.261,82
12	Trasferimenti e contributi	9.784.504.196,22	9.332.775.609,15
a	Trasferimenti correnti	9.240.667.065,23	8.939.636.559,32
b	Contributi agli investimenti ad Amministrazioni pubb.	353.413.503,19	266.233.350,33
c	Contributi agli investimenti ad altri soggetti	190.423.627,80	126.905.699,50
13	Personale	163.897.103,74	158.244.504,84
14	Ammortamenti e svalutazioni	168.872.436,81	131.825.513,54
a	Ammortamenti di immobilizzazioni Immateriali	14.590.503,19	13.650.983,94
b	Ammortamenti di immobilizzazioni materiali	11.687.463,67	11.462.670,67
c	Altre svalutazioni delle immobilizzazioni	0,00	0,00
d	Svalutazione dei crediti	142.594.469,95	106.711.858,93
15	Variazioni nelle rimanenze di materie prime e/o beni di consumo (+/-)	16.292,89	-66.311,96
16	Accantonamenti per rischi	36.168.642,92	10.360.587,11
17	Altri accantonamenti	47.203.910,46	79.196,61
18	Oneri diversi di gestione	102.304.991,60	7.398.377,23
	TOTALE COMPONENTI NEGATIVI DELLA GESTIONE (B)	11.100.459.291,46	10.414.156.660,84
	DIFFERENZA TRA COMP. POSITIVI E NEGATIVI DELLA GESTIONE (A-B)	205.924.798,55	102.190.150,69
	C) PROVENTI ED ONERI FINANZIARI		
	<i>Proventi finanziari</i>		
19	Proventi da partecipazioni	6.619.516,33	10.781.552,39
a	da società controllate	0,00	0,00
b	da società partecipate	352.013,80	0,00
c	da altri soggetti	6.267.502,53	10.781.552,39
20	Altri proventi finanziari	4.353.011,08	1.928.242,64
	Totale proventi finanziari	10.972.527,41	12.709.795,03
	<i>Oneri finanziari</i>		
21	Interessi ed altri oneri finanziari	37.137.477,11	44.399.344,22
a	Interessi passivi	37.137.477,11	44.399.344,22
b	Altri oneri finanziari	0,00	0,00
	Totale oneri finanziari	37.137.477,11	44.399.344,22
	TOTALE PROVENTI ED ONERI FINANZIARI (C)	-26.164.949,70	-31.689.549,19
	D) RETTIFICHE DI VALORE ATTIVITA' FINANZIARIE		
22	Rivalutazioni	0,00	0,00
23	Svalutazioni	4.719.091,05	6.875.353,63
	TOTALE RETTIFICHE (D)	-4.719.091,05	-6.875.353,63
	E) PROVENTI ED ONERI STRAORDINARI		
24	Proventi straordinari	85.106.553,44	84.860.050,42
a	Proventi da permessi di costruire	0,00	0,00
b	Proventi da trasferimenti in conto capitale	108.350,41	220.459,08



REGIONE TOSCANA
Giunta Regionale

CONTO ECONOMICO

	CONTO ECONOMICO	2022	2021
	<i>c</i> Sopravvenienze attive e insussistenze del passivo	84.205.121,33	83.050.038,11
	<i>d</i> Plusvalenze patrimoniali	265.231,37	675.163,90
	<i>e</i> Altri proventi straordinari	527.850,33	914.389,33
	Totale proventi straordinari	85.106.553,44	84.860.050,42
25	Oneri straordinari	233.859.990,39	163.724.819,61
	<i>a</i> Trasferimenti in conto capitale	133.539.270,60	104.667.459,00
	<i>b</i> Sopravvenienze passive e insussistenze dell'attivo	99.270.097,71	58.688.580,95
	<i>c</i> Minusvalenze patrimoniali	744.837,88	317.735,46
	<i>d</i> Altri oneri straordinari	305.784,20	51.044,20
	Totale oneri straordinari	233.859.990,39	163.724.819,61
	TOTALE PROVENTI ED ONERI STRAORDINARI (E)	-148.753.436,95	-78.864.769,19
	RISULTATO PRIMA DELLE IMPOSTE (A-B+C+D+E)	26.287.320,85	-15.239.521,32
26	Imposte (*)	11.765.858,30	10.507.929,72
	RISULTATO DELL'ESERCIZIO	14.521.462,55	-25.747.451,04

REGIONE TOSCANA



Giunta Regionale

Allegato 1c

**Rendiconto della gestione
Stato Patrimoniale
2022**



REGIONE TOSCANA
Giunta Regionale

STATO PATRIMONIALE - ATTIVO

STATO PATRIMONIALE (ATTIVO)		2022	2021
	A) CREDITI vs. LO STATO ED ALTRE AMMINISTRAZIONI PUBBLICHE PER LA PARTECIPAZIONE AL FONDO DI DOTAZIONE	0,00	0,00
	TOTALE CREDITI vs PARTECIPANTI (A)	0,00	0,00
	B) IMMOBILIZZAZIONI		
I	<i>Immobilizzazioni immateriali</i>	54.306.640,25	50.544.763,90
1	Costi di impianto e di ampliamento	0,00	0,00
2	Costi di ricerca sviluppo e pubblicità	0,00	0,00
3	Diritti di brevetto ed utilizzazione opere dell'ingegno	27.836.961,36	27.063.313,71
4	Concessioni, licenze, marchi e diritti simile	2.265,52	2.874,83
5	Avviamento	0,00	0,00
6	Immobilizzazioni in corso ed acconti	26.225.043,73	22.998.951,91
9	Altre	242.369,64	479.623,45
	Totale immobilizzazioni immateriali	54.306.640,25	50.544.763,90
II	<i>Immobilizzazioni materiali (3)</i>		
1	Beni demaniali	230.357.406,25	221.936.991,61
1.1	Terreni	74.927.491,88	74.616.067,98
1.2	Fabbricati	17.954,92	18.499,78
1.3	Infrastrutture	17.819.776,08	13.706.279,32
1.9	Altri beni demaniali	137.592.183,37	133.596.144,53
III 2	Altre immobilizzazioni materiali (3)	633.508.308,17	627.466.183,91
2.1	Terreni	120.193.216,52	115.595.273,69
a	di cui in leasing finanziario	0,00	0,00
2.2	Fabbricati	402.551.784,95	397.078.742,84
a	di cui in leasing finanziario	0,00	0,00
2.3	Impianti e macchinari	486.230,50	665.717,11
a	di cui in leasing finanziario	0,00	0,00
2.4	Attrezzature industriali e commerciali	3.060.281,82	2.407.578,34
2.5	Mezzi di trasporto	27.937.772,99	30.044.380,42
2.6	Macchine per ufficio e hardware	3.827.170,13	3.986.586,81
2.7	Mobili e arredi	1.784.759,68	1.571.346,10
2.8	Infrastrutture	70.510.235,35	72.949.258,82
2.99	Altri beni materiali	3.156.856,23	3.167.299,78
3	Immobilizzazioni in corso ed acconti	92.135.779,10	72.560.957,06
	Totale immobilizzazioni materiali	956.001.493,52	921.964.132,58
IV	<i>Immobilizzazioni Finanziarie (1)</i>		
1	Partecipazioni in	353.235.983,28	346.261.833,65
a	imprese controllate	331.961.288,36	325.045.895,48
b	imprese partecipate	12.164.170,31	12.252.030,61
c	altri soggetti	9.110.524,61	8.963.907,56
2	Crediti verso	106.364.497,40	127.246.679,73
a	altre amministrazioni pubbliche	1.219.730,37	1.301.532,42
b	imprese controllate	41.503.345,78	44.836.017,74
c	imprese partecipate	0,00	0,00
d	altri soggetti	63.641.421,25	81.109.129,57
3	Altri titoli	13.469.302,53	12.837.344,67
	Totale immobilizzazioni finanziarie	473.069.783,21	486.345.858,05
	TOTALE IMMOBILIZZAZIONI (B)	1.483.377.916,98	1.458.854.754,53
	C) ATTIVO CIRCOLANTE		
I	<i>Rimanenze</i>	302.798,96	319.091,85
	Totale rimanenze	302.798,96	319.091,85
II	<i>Crediti (2)</i>		
1	Crediti di natura tributaria	1.785.387.029,19	2.282.873.323,86
a	Crediti da tributi destinati al finanziamento della sanità	812.084.200,32	1.089.512.496,77
b	Altri crediti da tributi	416.569.981,88	341.563.053,42
c	Crediti da Fondi perequativi	556.732.846,99	851.797.773,67
2	Crediti per trasferimenti e contributi	1.627.320.203,31	1.187.125.031,53
a	verso amministrazioni pubbliche	1.157.373.726,36	933.235.259,88
b	imprese controllate	0,00	0,00
c	imprese partecipate	0,00	0,00
d	verso altri soggetti	469.946.476,95	253.889.771,65



REGIONE TOSCANA
Giunta Regionale

STATO PATRIMONIALE - ATTIVO

STATO PATRIMONIALE (ATTIVO)		2022	2021
3	Verso clienti ed utenti	28.325.662,67	20.299.761,51
4	Altri Crediti	385.188.099,20	453.454.798,36
a	verso l'erario	35.126,00	25.908,00
b	per attività svolta per c/terzi	192.708,61	474.088,63
c	altri	384.960.264,59	452.954.801,73
	Totale crediti	3.826.220.994,37	3.943.752.915,26
III	<u>Attività finanziarie che non costituiscono immobilizzi</u>		
1	Partecipazioni	15.837.629,82	16.034.895,61
2	Altri titoli	0,00	0,00
	Totale attività finanziarie che non costituiscono immobilizzazioni	15.837.629,82	16.034.895,61
IV	<u>Disponibilità liquide</u>		
1	Conto di tesoreria	1.283.605.049,00	1.623.527.076,52
a	Istituto tesoriere	1.283.605.049,00	1.623.527.076,52
b	presso Banca d'Italia	0,00	0,00
2	Altri depositi bancari e postali	28.081.852,32	31.400.742,51
3	Denaro e valori in cassa	62.888,38	269.477,67
4	Altri conti presso la tesoreria statale intestati all'ente	0,00	0,00
	Totale disponibilità liquide	1.311.749.789,70	1.655.197.296,70
	TOTALE ATTIVO CIRCOLANTE (C)	5.154.111.212,85	5.615.304.199,42
	RATEI E RISCONTI		
1	Ratei attivi	0,00	0,00
2	Risconti attivi	425.195,03	394.884,96
	TOTALE RATEI E RISCONTI (D)	425.195,03	394.884,96
	TOTALE DELL'ATTIVO (A+B+C+D)	6.637.914.324,86	7.074.553.838,91



REGIONE TOSCANA
Giunta Regionale

STATO PATRIMONIALE - PASSIVO

STATO PATRIMONIALE (PASSIVO)		2022	2021
	A) PATRIMONIO NETTO		
I	Fondo di dotazione	0,00	0,00
II	Riserve	1.011.568.936,32	990.953.874,29
	<i>b da capitale</i>	0,00	0,00
	<i>c da permessi di costruire</i>	0,00	0,00
	<i>d riserve indisponibili per beni demaniali e patrimoniali indisponibili e per i beni culturali</i>	895.968.843,11	883.149.041,87
	<i>e altre riserve indisponibili</i>	115.600.093,21	107.804.832,42
	<i>f altre riserve disponibili</i>	0,00	0,00
III	Risultato economico dell'esercizio	14.521.462,55	-25.747.451,04
IV	Risultati economici di esercizi precedenti	-1.144.726.922,98	-1.118.979.471,94
V	Riserve negative per beni indisponibili	-895.968.843,11	-883.149.041,87
	TOTALE PATRIMONIO NETTO (A)	-1.014.605.367,22	-1.036.922.090,56
	B) FONDI PER RISCHI ED ONERI		
1	Per trattamento di quiescenza	0,00	0,00
2	Per imposte	0,00	0,00
3	Altri	102.048.686,83	22.551.473,69
	TOTALE FONDI RISCHI ED ONERI (B)	102.048.686,83	22.551.473,69
	C) TRATTAMENTO DI FINE RAPPORTO		
	TOTALE T.F.R. (C)	0,00	0,00
	D) DEBITI (1)		
1	Debiti da finanziamento	2.064.441.919,67	1.960.044.857,54
	<i>a prestiti obbligazionari</i>	153.200.000,00	168.625.000,00
	<i>b v/ altre amministrazioni pubbliche</i>	722.355.114,50	745.494.468,09
	<i>c verso banche e tesoriere</i>	0,00	0,00
	<i>d verso altri finanziatori</i>	1.188.886.805,17	1.045.925.389,45
2	Debiti verso fornitori	7.494.198,40	549.566,43
3	Acconti	359.600,00	514.600,00
4	Debiti per trasferimenti e contributi	2.688.530.658,46	2.314.332.327,85
	<i>a enti finanziati dal servizio sanitario nazionale</i>	0,00	0,00
	<i>b altre amministrazioni pubbliche</i>	2.516.710.428,69	2.036.577.772,58
	<i>c imprese controllate</i>	42.885.046,49	42.720.809,70
	<i>d imprese partecipate</i>	263.665,79	5.461.665,79
	<i>e altri soggetti</i>	128.671.517,49	229.572.079,78
5	Altri debiti	1.811.113.330,89	2.685.114.961,45
	<i>a tributari</i>	107.671.502,49	126.888.538,64
	<i>b verso istituti di previdenza e sicurezza sociale</i>	8.467.941,93	5.895.465,00
	<i>c per attività svolta per c/terzi (2)</i>	0,00	0,00
	<i>d altri</i>	1.694.973.886,47	2.552.330.957,81
	TOTALE DEBITI (D)	6.571.939.707,42	6.960.556.313,27
	E) RATEI E RISCONTI E CONTRIBUTI AGLI INVESTIMENTI		
I	Ratei passivi	39.466.386,75	44.556.052,54
II	Risconti passivi	939.064.911,08	1.083.812.089,97
1	Contributi agli investimenti	427.878.939,59	441.426.861,01
	<i>a da altre amministrazioni pubbliche</i>	416.887.223,68	429.278.225,48
	<i>b da altri soggetti</i>	10.991.715,91	12.148.635,53
2	Concessioni pluriennali	0,00	0,00
3	Altri risconti passivi	511.185.971,49	642.385.228,96
	TOTALE RATEI E RISCONTI (E)	978.531.297,83	1.128.368.142,51
	TOTALE DEL PASSIVO (A+B+C+D+E)	6.637.914.324,86	7.074.553.838,91
	CONTI D'ORDINE		
1)	Impegni su esercizi futuri	6.655.760.504,44	7.001.833.750,06
2)	Beni di terzi in uso	0,00	0,00
3)	Beni dati in uso a terzi	0,00	0,00
4)	Garanzie prestate a amministrazioni pubbliche	340.042.603,67	365.187.612,70
5)	Garanzie prestate a imprese controllate	0,00	0,00
6)	Garanzie prestate a imprese partecipate	0,00	0,00
7)	Garanzie prestate a altre imprese	0,00	0,00
	TOTALE CONTI D'ORDINE	6.995.803.108,11	7.367.021.362,76

REGIONE TOSCANA



Giunta Regionale

Allegato B

Rendiconto Consolidato
per l'anno finanziario
2022

REGIONE TOSCANA



Giunta Regionale

Allegato 2a

Rendiconto Consolidato
Conto del Bilancio
2022

CONTO DEL BILANCIO - GESTIONE DELLE ENTRATE

TITOLO, TIPOLOGIA	DENOMINAZIONE	RESIDUI ATTIVI AL 1/1/2022 (RS)		RISCOSSIONI IN C/RESIDUI (RR)		RIACCERTAMENTI RESIDUI (R)		RESIDUI ATTIVI DA ESERCIZI PRECEDENTI (EP=RS-RR+R)	
		PREVISIONI DEFINITIVE DI COMPETENZA (CP)		RISCOSSIONI IN C/COMPETENZA (RC)		ACCERTAMENTI (A)		RESIDUI ATTIVI DA ESERCIZI DI COMPETENZA (EC=A-RC)	
		PREVISIONI DEFINITIVE DI CASSA (CS)		TOTALE RISCOSSIONI (TR=RR+RC)		MAGGIORI O MINORI ENTRATE DI CASSA=TR-CS		TOTALE RESIDUI ATTIVI DA RIPORTARE (TR-EP+EC)	
	<i>Fondo pluriennale vincolato per spese correnti</i>	CP	108.022.456,70						
	<i>Fondo pluriennale vincolato per spese in conto capitale</i>	CP	321.698.157,81						
	<i>Fondo pluriennale vincolato per incremento di attività finanziarie</i>	CP	1.000.000,00						
	<i>Utilizzo avanzo di amministrazione</i>	CP	905.751.329,6						
	<i>- di cui Utilizzo Fondo anticipazioni di liquidità</i>	CP	559.263.617,71						
TITOLO 1 Entrate correnti di natura tributaria, contributiva e perequativa									
10101	Tipologia 101: Imposte tasse e proventi assimilati	RS	780.523.245,98	RR	183.283.070,05	R	-3.221.551,42	EP	594.018.624,51
		CP	1.007.790.348,52	RC	767.636.093,42	A	1.120.724.317,85	CP	112.933.969,33
		CS	1.788.313.594,50	TR	950.919.163,47	CS	-837.394.431,03	EC	353.088.224,43
								TR	947.106.848,94
10102	Tipologia 102: Tributi destinati al finanziamento della sanità	RS	1.089.512.496,77	RR	937.317.979,93	R	-26.443.887,84	EP	125.750.629,00
		CP	7.628.575.104,00	RC	7.030.855.656,34	A	7.717.189.227,66	CP	88.614.123,66
		CS	8.718.087.600,77	TR	7.968.173.636,27	CS	-749.913.964,50	EC	686.333.571,32
								TR	812.084.200,32
10104	Tipologia 104: Compartecipazioni di tributi	RS	0,00	RR	0,00	R	0,00	EP	0,00
		CP	423.842.266,39	RC	387.836.989,98	A	423.842.266,39	CP	0,00
		CS	423.842.266,39	TR	387.836.989,98	CS	-36.005.276,41	EC	36.005.276,41
								TR	36.005.276,41
10301	Tipologia 301: Fondi perequativi da Amministrazioni Centrali	RS	851.797.773,67	RR	299.918.088,91	R	4.853.162,23	EP	556.732.846,99
		CP	500.000.000,00	RC	0,00	A	0,00	CP	-500.000.000,00
		CS	1.351.797.773,67	TR	299.918.088,91	CS	-1.051.879.684,76	EC	0,00
								TR	556.732.846,99
10000	Totale TITOLO 1: Entrate correnti di natura tributaria, contributiva e perequativa	RS	2.721.833.516,42	RR	1.420.519.138,89	R	-24.812.277,03	EP	1.276.502.100,50
		CP	9.560.207.718,91	RC	8.186.328.739,74	A	9.261.755.811,90	CP	-298.451.907,01
		CS	12.282.041.235,33	TR	9.606.847.878,63	CS	-2.675.193.356,70	EC	1.075.427.072,16
								TR	2.351.929.172,66

CONTO DEL BILANCIO - GESTIONE DELLE ENTRATE

TITOLO, TIPOLOGIA	DENOMINAZIONE	RESIDUI ATTIVI AL 1/1/2022 (RS)		RISCOSSIONI IN C/RESIDUI (RR)		RIACCERTAMENTI RESIDUI (R)		RESIDUI ATTIVI DA ESERCIZI PRECEDENTI (EP=RS-RR+R)			
		PREVISIONI DEFINITIVE DI COMPETENZA (CP)		RISCOSSIONI IN C/COMPETENZA (RC)		ACCERTAMENTI (A)		RESIDUI ATTIVI DA ESERCIZI DI COMPETENZA (EC=A-RC)			
		PREVISIONI DEFINITIVE DI CASSA (CS)		TOTALE RISCOSSIONI (TR=RR+RC)		MAGGIORI O MINORI ENTRATE DI CASSA=TR-CS		TOTALE RESIDUI ATTIVI DA RIPORTARE (TR=EP+EC)			
TITOLO 2 Trasferimenti correnti											
20101	Tipologia 101: Trasferimenti correnti da Amministrazioni pubbliche	RS	330.748.451,79	RR	225.346.534,72	R	-3.694.838,15	EP	101.707.078,92		
		CP	917.887.926,10	RC	452.501.109,01	A	899.630.970,61	CP	-18.256.955,49	EC	447.129.861,60
		CS	1.248.636.377,89	TR	677.847.643,73	CS	-570.788.734,16	TR	548.836.940,52		
20102	Tipologia 102: Trasferimenti correnti da Famiglie	RS	137,00	RR	0,00	R	0,00	EP	137,00		
		CP	51.518,55	RC	51.518,55	A	51.518,55	CP	0,00	EC	0,00
		CS	51.655,55	TR	51.518,55	CS	-137,00	TR	137,00		
20103	Tipologia 103: Trasferimenti correnti da Imprese	RS	56.916.259,32	RR	56.256.031,26	R	0,00	EP	660.228,06		
		CP	506.731.173,32	RC	109.731.439,73	A	505.354.950,23	CP	-1.376.223,09	EC	395.623.510,50
		CS	563.647.432,64	TR	165.987.470,99	CS	-397.659.961,65	TR	396.283.738,56		
20104	Tipologia 104: Trasferimenti correnti da Istituzioni Sociali Private	RS	232.764,85	RR	33.754,94	R	0,00	EP	199.009,91		
		CP	77.304,53	RC	19.715,52	A	44.773,01	CP	-32.531,52	EC	25.057,49
		CS	310.069,38	TR	53.470,46	CS	-256.598,92	TR	224.067,40		
20105	Tipologia 105: Trasferimenti correnti dall'Unione Europea e dal Resto del Mondo	RS	110.046.471,47	RR	85.731.779,34	R	-3.693.040,24	EP	20.621.651,89		
		CP	75.079.042,29	RC	24.079.076,97	A	47.187.325,15	CP	-27.891.717,14	EC	23.108.248,18
		CS	185.125.513,76	TR	109.810.856,31	CS	-75.314.657,45	TR	43.729.900,07		
20000	Totale TITOLO 2: Trasferimenti correnti	RS	497.944.084,43	RR	367.368.100,26	R	-7.387.878,39	EP	123.188.105,78		
		CP	1.499.826.964,79	RC	586.382.859,78	A	1.452.269.537,55	CP	-47.557.427,24	EC	865.886.677,77
		CS	1.997.771.049,22	TR	953.750.960,04	CS	-1.044.020.089,18	TR	989.074.783,55		

CONTO DEL BILANCIO - GESTIONE DELLE ENTRATE

TITOLO, TIPOLOGIA	DENOMINAZIONE	RESIDUI ATTIVI AL 1/1/2022 (RS)		RISCOSSIONI IN C/RESIDUI (RR)		RIACCERTAMENTI RESIDUI (R)		RESIDUI ATTIVI DA ESERCIZI PRECEDENTI (EP=RS-RR+R)	
		PREVISIONI DEFINITIVE DI COMPETENZA (CP)		RISCOSSIONI IN C/COMPETENZA (RC)		ACCERTAMENTI (A)		RESIDUI ATTIVI DA ESERCIZI DI COMPETENZA (EC=A-RC)	
		PREVISIONI DEFINITIVE DI CASSA (CS)		TOTALE RISCOSSIONI (TR=RR+RC)		MAGGIORI O MINORI ENTRATE DI CASSA=TR-CS		TOTALE RESIDUI ATTIVI DA RIPORTARE (TR=EP+EC)	
TITOLO 3 Entrate extratributarie									
30100	Tipologia 100: Vendita di beni e servizi e proventi derivanti dalla gestione dei beni	RS	39.889.904,64	RR	22.821.884,28	R	636.482,73	EP	17.704.503,09
		CP	57.503.656,91	RC	42.548.773,17	A	76.040.494,67	CP	18.536.837,76
		CS	97.393.561,55	TR	65.370.657,45	CS	-32.022.904,10	TR	51.196.224,59
30200	Tipologia 200: Proventi derivanti dall'attività di controllo e repressione delle irregolarità e degli illeciti	RS	7.076.147,04	RR	126.085,82	R	214,12	EP	6.950.275,34
		CP	19.696.433,63	RC	13.373.374,51	A	14.460.954,00	CP	-5.235.479,63
		CS	26.772.580,67	TR	13.499.460,33	CS	-13.273.120,34	TR	8.037.854,83
30300	Tipologia 300: Interessi attivi	RS	1.932.096,33	RR	56.996,95	R	-246.291,34	EP	1.628.808,04
		CP	2.058.570,11	RC	3.271.230,25	A	3.941.379,08	CP	1.882.808,97
		CS	3.990.666,44	TR	3.328.227,20	CS	-662.439,24	TR	2.298.956,87
30400	Tipologia 400: Altre entrate da redditi da capitale	RS	461.218,77	RR	79.147,88	R	-0,60	EP	382.070,29
		CP	1.448.188,53	RC	3.493.680,33	A	3.493.680,33	CP	2.045.491,80
		CS	1.909.407,30	TR	3.572.828,21	CS	1.663.420,91	TR	382.070,29
30500	Tipologia 500: Rimborsi e altre entrate correnti	RS	63.621.984,12	RR	2.226.641,73	R	-1.525.359,38	EP	59.869.983,01
		CP	54.086.802,08	RC	32.791.933,00	A	36.007.953,53	CP	-18.078.848,55
		CS	117.708.786,20	TR	35.018.574,73	CS	-82.690.211,47	TR	63.086.502,38
30000	Totale TITOLO 3: Entrate extratributarie	RS	112.981.350,90	RR	25.310.756,66	R	-1.134.954,47	EP	86.535.639,77
		CP	134.793.651,26	RC	95.478.991,26	A	133.944.461,61	CP	-849.189,65
		CS	247.775.002,16	TR	120.789.747,92	CS	-126.985.254,24	TR	125.001.110,12

CONTO DEL BILANCIO - GESTIONE DELLE ENTRATE

TITOLO, TIPOLOGIA	DENOMINAZIONE	RESIDUI ATTIVI AL 1/1/2022 (RS)		RISCOSSIONI IN C/RESIDUI (RR)		RIACCERTAMENTI RESIDUI (R)		RESIDUI ATTIVI DA ESERCIZI PRECEDENTI (EP=RS-RR+R)	
		PREVISIONI DEFINITIVE DI COMPETENZA (CP)		RISCOSSIONI IN C/COMPETENZA (RC)		ACCERTAMENTI (A)		RESIDUI ATTIVI DA ESERCIZI DI COMPETENZA (EC=A-RC)	
		PREVISIONI DEFINITIVE DI CASSA (CS)		TOTALE RISCOSSIONI (TR=RR+RC)		MAGGIORI O MINORI ENTRATE DI CASSA=TR-CS		TOTALE RESIDUI ATTIVI DA RIPORTARE (TR=EP+EC)	
TITOLO 4 Entrate in conto capitale									
40200	Tipologia 200: Contributi agli investimenti	RS	688.823.554,41	RR	160.015.247,41	R	-3.749.849,32	EP	525.058.457,68
		CP	348.716.026,52	RC	169.084.339,24	A	282.084.068,62	CP	112.999.729,38
		CS	1.037.539.580,93	TR	329.099.586,65	CS	-708.439.994,28	TR	638.058.187,06
40300	Tipologia 300: Altri trasferimenti in conto capitale	RS	357.392,69	RR	170.159,99	R	0,00	EP	187.232,70
		CP	4.367.261,18	RC	42.197,79	A	42.197,79	CP	0,00
		CS	4.724.653,87	TR	212.357,78	CS	-4.512.296,09	TR	187.232,70
40400	Tipologia 400: Entrate da alienazione di beni materiali e immateriali	RS	523.600,07	RR	423.540,00	R	-10.166,44	EP	89.893,63
		CP	1.297.812,40	RC	629.856,40	A	893.412,40	CP	263.556,00
		CS	1.821.412,47	TR	1.053.396,40	CS	-768.016,07	TR	353.449,63
40500	Tipologia 500: Altre entrate in conto capitale	RS	32.280.670,07	RR	1.680.945,75	R	-743.247,98	EP	29.856.476,34
		CP	18.414.836,80	RC	23.319.312,11	A	30.743.854,64	CP	7.424.542,53
		CS	50.695.506,87	TR	25.000.257,86	CS	-25.695.249,01	TR	37.281.018,87
		RS	721.985.217,24	RR	162.289.893,15	R	-4.503.263,74	EP	555.192.060,35
40000	Totale TITOLO 4: Entrate in conto capitale	CP	372.795.936,90	RC	193.075.705,54	A	313.763.533,45	CP	-59.032.403,45
		CS	1.094.781.154,14	TR	355.365.598,69	CS	-739.415.555,45	TR	675.879.888,26

CONTO DEL BILANCIO - GESTIONE DELLE ENTRATE

TITOLO, TIPOLOGIA	DENOMINAZIONE	RESIDUI ATTIVI AL 1/1/2022 (RS)		RISCOSSIONI IN C/RESIDUI (RR)		RIACCERTAMENTI RESIDUI (R)		RESIDUI ATTIVI DA ESERCIZI PRECEDENTI (EP=RS-RR+R)	
		PREVISIONI DEFINITIVE DI COMPETENZA (CP)		RISCOSSIONI IN C/COMPETENZA (RC)		ACCERTAMENTI (A)		RESIDUI ATTIVI DA ESERCIZI DI COMPETENZA (EC=A-RC)	
		PREVISIONI DEFINITIVE DI CASSA (CS)		TOTALE RISCOSSIONI (TR=RR+RC)		MAGGIORI O MINORI ENTRATE DI CASSA=TR-CS		TOTALE RESIDUI ATTIVI DA RIPORTARE (TR=EP+EC)	
TITOLO 5 Entrate da riduzione di attività finanziarie									
50100	Tipologia 100: Alienazione di attività finanziarie	RS	239.215,56	RR	7.795,18	R	0,00	EP	231.420,38
		CP	295.901,05	RC	289.397,00	A	295.901,05	CP	0,00
		CS	535.116,61	TR	297.192,18	CS	-237.924,43	TR	237.924,43
50200	Tipologia 200: Riscossione di crediti di breve termine	RS	0,00	RR	0,00	R	0,00	EP	0,00
		CP	40.000.000,00	RC	10.000.000,00	A	10.000.000,00	CP	-30.000.000,00
		CS	40.000.000,00	TR	10.000.000,00	CS	-30.000.000,00	TR	0,00
50300	Tipologia 300: Riscossione crediti di medio-lungo termine	RS	4.505.163,56	RR	1.029.861,29	R	0,00	EP	3.475.302,27
		CP	6.331.077,25	RC	5.628.360,05	A	6.061.541,44	CP	-269.535,81
		CS	10.836.240,81	TR	6.658.221,34	CS	-4.178.019,47	TR	3.908.483,66
50000	Totale TITOLO 5: Entrate da riduzione di attività finanziarie	RS	4.744.379,12	RR	1.037.656,47	R	0,00	EP	3.706.722,65
		CP	46.626.978,30	RC	15.917.757,05	A	16.357.442,49	CP	-30.269.535,81
		CS	51.371.357,42	TR	16.955.413,52	CS	-34.415.943,90	TR	4.146.408,09

CONTO DEL BILANCIO - GESTIONE DELLE ENTRATE

TITOLO, TIPOLOGIA	DENOMINAZIONE	RESIDUI ATTIVI AL 1/1/2022 (RS)		RISCOSSIONI IN C/RESIDUI (RR)		RIACCERTAMENTI RESIDUI (R)		RESIDUI ATTIVI DA ESERCIZI PRECEDENTI (EP=RS-RR+R)	
		PREVISIONI DEFINITIVE DI COMPETENZA (CP)		RISCOSSIONI IN C/COMPETENZA (RC)		ACCERTAMENTI (A)		RESIDUI ATTIVI DA ESERCIZI DI COMPETENZA (EC=A-RC)	
		PREVISIONI DEFINITIVE DI CASSA (CS)		TOTALE RISCOSSIONI (TR=RR+RC)		MAGGIORI O MINORI ENTRATE DI CASSA=TR-CS		TOTALE RESIDUI ATTIVI DA RIPORTARE (TR=EP+EC)	
TITOLO 6 Accensione prestiti									
60200	Tipologia 200: Accensione Prestiti a breve termine	RS	0,00	RR	0,00	R	0,00	EP	0,00
		CP	0,00	RC	0,00	A	0,00	CP	0,00
		CS	0,00	TR	0,00	CS	0,00	TR	0,00
60300	Tipologia 300: Accensione Mutui e altri finanziamenti a medio lungo termine	RS	0,00	RR	0,00	R	0,00	EP	0,00
		CP	1.105.319.722,33	RC	201.543.069,71	A	201.543.069,71	CP	-903.776.652,62
		CS	1.105.319.722,33	TR	201.543.069,71	CS	-903.776.652,62	TR	0,00
60000	Totale TITOLO 6: Accensione prestiti	RS	0,00	RR	0,00	R	0,00	EP	0,00
		CP	1.105.319.722,33	RC	201.543.069,71	A	201.543.069,71	CP	-903.776.652,62
		CS	1.105.319.722,33	TR	201.543.069,71	CS	-903.776.652,62	TR	0,00
TITOLO 7 Anticipazioni da istituto tesoriere/cassiere									
70100	Tipologia 100: Anticipazioni da istituto tesoriere/cassiere	RS	0,00	RR	0,00	R	0,00	EP	0,00
		CP	0,00	RC	0,00	A	0,00	CP	0,00
		CS	0,00	TR	0,00	CS	0,00	TR	0,00
70000	Totale TITOLO 7: Anticipazioni da istituto tesoriere/cassiere	RS	0,00	RR	0,00	R	0,00	EP	0,00
		CP	0,00	RC	0,00	A	0,00	CP	0,00
		CS	0,00	TR	0,00	CS	0,00	TR	0,00

CONTO DEL BILANCIO - GESTIONE DELLE ENTRATE

TITOLO, TIPOLOGIA	DENOMINAZIONE	RESIDUI ATTIVI AL 1/1/2022 (RS)		RISCOSSIONI IN C/RESIDUI (RR)		RIACCERTAMENTI RESIDUI (R)		RESIDUI ATTIVI DA ESERCIZI PRECEDENTI (EP=RS-RR+R)	
		PREVISIONI DEFINITIVE DI COMPETENZA (CP)		RISCOSSIONI IN C/COMPETENZA (RC)		ACCERTAMENTI (A)		RESIDUI ATTIVI DA ESERCIZI DI COMPETENZA (EC=A-RC)	
		PREVISIONI DEFINITIVE DI CASSA (CS)		TOTALE RISCOSSIONI (TR=RR+RC)		MAGGIORI O MINORI ENTRATE DI CASSA=TR-CS		TOTALE RESIDUI ATTIVI DA RIPORTARE (TR=EP+EC)	
TITOLO 9 Entrate per conto terzi e partite di giro									
90100	Tipologia 100: Entrate per partite di giro	RS	117.904,12	RR	69.827,62	R	-17.506,69	EP	30.569,81
		CP	3.528.975.589,00	RC	1.460.548.314,33	A	1.460.893.222,12	CP	-2.068.082.366,88
		CS	3.529.093.493,12	TR	1.460.618.141,95	CS	-2.068.475.351,17	TR	375.477,60
90200	Tipologia 200: Entrate per conto terzi	RS	13.434.673,99	RR	3.188.674,20	R	-6.504.558,25	EP	3.741.441,54
		CP	97.224.750,31	RC	40.667.732,93	A	46.749.358,49	CP	-50.475.391,82
		CS	110.659.424,30	TR	43.856.407,13	CS	-66.803.017,17	TR	9.823.067,10
90000	Totale TITOLO 9: Entrate per conto terzi e partite di giro	RS	13.552.578,11	RR	3.258.501,82	R	-6.522.064,94	EP	3.772.011,35
		CP	3.626.200.339,31	RC	1.501.216.047,26	A	1.507.642.580,61	CP	-2.118.557.758,70
		CS	3.639.752.917,42	TR	1.504.474.549,08	CS	-2.135.278.368,34	TR	10.198.544,70
TOTALE TITOLI		RS	4.073.041.126,22	RR	1.979.784.047,25	R	-44.360.438,57	EP	2.048.896.640,40
		CP	16.345.771.311,80	RC	10.779.943.170,34	A	12.887.276.437,32	CP	-3.458.494.874,48
		CS	20.418.812.438,02	TR	12.759.727.217,59	CS	-7.659.085.220,43	TR	4.156.229.907,38
TOTALE GENERALE DELLE ENTRATE		RS	4.073.041.126,22	RR	1.979.784.047,25	R	-44.360.438,57	EP	2.048.896.640,40
		CP	17.682.243.255,91	RC	10.779.943.170,34	A	12.887.276.437,32	CP	-3.458.494.874,48
		CS	20.418.812.438,02	TR	12.759.727.217,59	CS	-7.659.085.220,43	TR	4.156.229.907,38

CONTO DEL BILANCIO - RIEPILOGO GENERALE DELLE ENTRATE

TITOLO	DENOMINAZIONE	RESIDUI ATTIVI AL 1/1/2022 (RS)		RISCOSSIONI IN C/RESIDUI (RR)		RIACCERTAMENTI RESIDUI (R)		RESIDUI ATTIVI DA ESERCIZI PRECEDENTI (EP=RS-RR+R)	
		PREVISIONI DEFINITIVE DI COMPETENZA (CP)		RISCOSSIONI IN C/COMPETENZA (RC)		ACCERTAMENTI (A)		RESIDUI ATTIVI DA ESERCIZI DI COMPETENZA (EC=A-RC)	
		PREVISIONI DEFINITIVE DI CASSA (CS)		TOTALE RISCOSSIONI (TR=RR+RC)		MAGGIORI O MINORI ENTRATE DI CASSA=TR-CS		TOTALE RESIDUI ATTIVI DA RIPORTARE (TR=EP+EC)	
	<i>Fondo pluriennale vincolato per spese correnti</i>	CP	108.022.456,70						
	<i>Fondo pluriennale vincolato per spese in conto capitale</i>	CP	321.698.157,81						
	<i>Fondo pluriennale vincolato per incremento di attività finanziarie</i>	CP	1.000.000,00						
	<i>Utilizzo avanzo di amministrazione</i>	CP	905.751.329,6						
	<i>- di cui Utilizzo Fondo anticipazioni di liquidità</i>	CP	559.263.617,71						
TITOLO 1	Entrate correnti di natura tributaria, contributiva e perequativa	RS	2.721.833.516,42	RR	1.420.519.138,89	R	-24.812.277,03	EP	1.276.502.100,50
		CP	9.560.207.718,91	RC	8.186.328.739,74	A	9.261.755.811,90	CP	-298.451.907,01
		CS	12.282.041.235,33	TR	9.606.847.878,63	CS	-2.675.193.356,70	TR	2.351.929.172,66
TITOLO 2	Trasferimenti correnti	RS	497.944.084,43	RR	367.368.100,26	R	-7.387.878,39	EP	123.188.105,78
		CP	1.499.826.964,79	RC	586.382.859,78	A	1.452.269.537,55	CP	-47.557.427,24
		CS	1.997.771.049,22	TR	953.750.960,04	CS	-1.044.020.089,18	TR	989.074.783,55
TITOLO 3	Entrate extratributarie	RS	112.981.350,90	RR	25.310.756,66	R	-1.134.954,47	EP	86.535.639,77
		CP	134.793.651,26	RC	95.478.991,26	A	133.944.461,61	CP	-849.189,65
		CS	247.775.002,16	TR	120.789.747,92	CS	-126.985.254,24	TR	125.001.110,12
TITOLO 4	Entrate in conto capitale	RS	721.985.217,24	RR	162.289.893,15	R	-4.503.263,74	EP	555.192.060,35
		CP	372.795.936,90	RC	193.075.705,54	A	313.763.533,45	CP	-59.032.403,45
		CS	1.094.781.154,14	TR	355.365.598,69	CS	-739.415.555,45	TR	675.879.888,26
TITOLO 5	Entrate da riduzione di attività finanziarie	RS	4.744.379,12	RR	1.037.656,47	R	0,00	EP	3.706.722,65
		CP	46.626.978,30	RC	15.917.757,05	A	16.357.442,49	CP	-30.269.535,81
		CS	51.371.357,42	TR	16.955.413,52	CS	-34.415.943,90	TR	4.146.408,09
TITOLO 6	Accensione prestiti	RS	0,00	RR	0,00	R	0,00	EP	0,00
		CP	1.105.319.722,33	RC	201.543.069,71	A	201.543.069,71	CP	-903.776.652,62
		CS	1.105.319.722,33	TR	201.543.069,71	CS	-903.776.652,62	TR	0,00

CONTO DEL BILANCIO - RIEPILOGO GENERALE DELLE ENTRATE

TITOLO	DENOMINAZIONE	RESIDUI ATTIVI AL 1/1/2022 (RS)		RISCOSSIONI IN C/RESIDUI (RR)		RIACCERTAMENTI RESIDUI (R)		RESIDUI ATTIVI DA ESERCIZI PRECEDENTI (EP=RS-RR+R)	
		PREVISIONI DEFINITIVE DI COMPETENZA (CP)		RISCOSSIONI IN C/COMPETENZA (RC)		ACCERTAMENTI (A)		RESIDUI ATTIVI DA ESERCIZI DI COMPETENZA (EC=A-RC)	
		PREVISIONI DEFINITIVE DI CASSA (CS)		TOTALE RISCOSSIONI (TR=RR+RC)		MAGGIORI O MINORI ENTRATE DI CASSA=TR-CS		TOTALE RESIDUI ATTIVI DA RIPORTARE (TR-EP+EC)	
TITOLO 7	Anticipazioni da istituto tesoriere/cassiere	RS	0,00	RR	0,00	R	0,00	EP	0,00
		CP	0,00	RC	0,00	A	0,00	CP	0,00
		CS	0,00	TR	0,00	CS	0,00	TR	0,00
TITOLO 9	Entrate per conto terzi e partite di giro	RS	13.552.578,11	RR	3.258.501,82	R	-6.522.064,94	EP	3.772.011,35
		CP	3.626.200.339,31	RC	1.501.216.047,26	A	1.507.642.580,61	CP	-2.118.557.758,70
		CS	3.639.752.917,42	TR	1.504.474.549,08	CS	-2.135.278.368,34	TR	10.198.544,70
TOTALE TITOLI		RS	4.073.041.126,22	RR	1.979.784.047,25	R	-44.360.438,57	EP	2.048.896.640,40
		CP	16.345.771.311,80	RC	10.779.943.170,34	A	12.887.276.437,32	CP	-3.458.494.874,48
		CS	20.418.812.438,02	TR	12.759.727.217,59	CS	-7.659.085.220,43	TR	4.156.229.907,38
TOTALE GENERALE DELLE ENTRATE		RS	4.073.041.126,22	RR	1.979.784.047,25	R	-44.360.438,57	EP	2.048.896.640,40
		CP	17.682.243.265,91	RC	10.779.943.170,34	A	12.887.276.437,32	CP	-3.458.494.874,48
		CS	20.418.812.438,02	TR	12.759.727.217,59	CS	-7.659.085.220,43	TR	4.156.229.907,38

CONTO DEL BILANCIO - GESTIONE DELLE SPESE

MISSIONE, PROGRAMMA, TITOLO	DENOMINAZIONE	RESIDUI PASSIVI AL 1/1/2022 (RS)		PAGAMENTI IN C/RESIDUI (PR)		RIACCERTAMENTO RESIDUI (R)		RESIDUI PASSIVI DA ESERCIZI PRECEDENTI (EP=RS-PR+R)	
		PREVISIONI DEFINITIVE DI COMPETENZA (CP)		PAGAMENTI IN C/COMPETENZA (PC)		IMPEGNI (I)		RESIDUI PASSIVI DA ESERCIZIO DI COMPETENZA (EC=I-PC)	
		PREVISIONI DEFINITIVE DI CASSA (CS)		TOTALE PAGAMENTI (TP=PR+PC)		FONDO PLURIENNALE VINCOLATO (FPV)		TOTALE RESIDUI PASSIVI DA RIPORTARE (TR=EP+EC)	
	Disavanzo di amministrazione	CP	20.940.708,40						
	Disavanzo derivante da debito autorizzato e non contratto	CP	900.291.067,98						
MISSIONE 1	Servizi istituzionali, generali e di gestione								
0101	Programma 01								
	Organi istituzionali								
	Titolo 1 Spese correnti	RS	3.478.652,20	PR	2.648.517,02	R	-37.656,17	EP	794.479,01
		CP	37.736.918,53	PC	31.448.896,90	I	35.154.415,43	ECP	2.089.883,43
		CS	40.782.751,06	TP	34.095.413,92	FPV	492.619,67	TR	4.499.997,54
	Titolo 2 Spese in conto capitale	RS	82.801,43	PR	78.888,95	R	-3,87	EP	3.908,61
		CP	271.351,64	PC	140.210,34	I	192.482,99	ECP	21.873,75
		CS	297.158,17	TP	219.099,29	FPV	56.994,90	TR	56.181,26
	Totale Programma 01	RS	3.561.453,63	PR	2.725.405,97	R	-37.660,04	EP	798.387,62
		CP	38.008.270,17	PC	31.589.107,24	I	35.346.898,42	ECP	2.111.757,18
		CS	41.079.909,23	TP	34.314.513,21	FPV	549.614,57	TR	4.556.178,80
0102	Programma 02								
	Segreteria generale								
	Titolo 1 Spese correnti	RS	605.538,62	PR	593.491,99	R	-3.046,63	EP	9.000,00
		CP	29.861.030,17	PC	28.422.047,81	I	29.247.639,30	ECP	437.459,17
		CS	30.290.637,09	TP	29.015.539,80	FPV	175.931,70	TR	834.591,49
	Titolo 2 Spese in conto capitale	RS	0,00	PR	0,00	R	0,00	EP	0,00
		CP	0,00	PC	0,00	I	0,00	ECP	0,00
		CS	0,00	TP	0,00	FPV	0,00	TR	0,00
	Totale Programma 02	RS	605.538,62	PR	593.491,99	R	-3.046,63	EP	9.000,00
		CP	29.861.030,17	PC	28.422.047,81	I	29.247.639,30	ECP	437.459,17
		CS	30.290.637,09	TP	29.015.539,80	FPV	175.931,70	TR	834.591,49

CONTO DEL BILANCIO - GESTIONE DELLE SPESE

MISSIONE, PROGRAMMA, TITOLO	DENOMINAZIONE	RESIDUI PASSIVI AL 1/1/2022 (RS)		PAGAMENTI IN C/RESIDUI (PR)		RIACCERTAMENTO RESIDUI (R)		RESIDUI PASSIVI DA ESERCIZI PRECEDENTI (EP=RS-PR+R)			
		PREVISIONI DEFINITIVE DI COMPETENZA (CP)		PAGAMENTI IN C/COMPETENZA (PC)		IMPEGNI (I)		RESIDUI PASSIVI DA ESERCIZIO DI COMPETENZA (EC=I-PC)			
		PREVISIONI DEFINITIVE DI CASSA (CS)		TOTALE PAGAMENTI (TP=PR+PC)		FONDO PLURIENNALE VINCOLATO (FPV)		TOTALE RESIDUI PASSIVI DA RIPORTARE (TR=EP+EC)			
0103	Programma 03	Gestione economica, finanziaria, programmazione, provveditorato									
	Titolo 1	Spese correnti	RS	9.537.245,34	PR	3.690.685,31	R	-780.352,78	EP	5.066.207,25	
			CP	40.089.091,79	PC	23.812.470,76	I	33.875.618,90	ECP	5.456.482,64	
			CS	48.869.346,88	TP	27.503.156,07	FPV	756.990,25	TR	15.129.355,39	
	Titolo 2	Spese in conto capitale	RS	31.164,30	PR	10.955,92	R	-308,38	EP	19.900,00	
			CP	783.134,81	PC	610.604,93	I	709.210,26	ECP	58.934,92	
			CS	799.309,48	TP	621.560,85	FPV	14.989,63	TR	118.505,33	
	Titolo 3	Spese per incremento attività finanziarie	RS	0,00	PR	0,00	R	0,00	EP	0,00	
			CP	40.000.000,00	PC	10.000.000,00	I	10.000.000,00	ECP	30.000.000,00	
			CS	40.000.000,00	TP	10.000.000,00	FPV	0,00	TR	0,00	
	Totale	Programma 03	Gestione economica, finanziaria, programmazione, provveditorato	RS	9.568.409,64	PR	3.701.641,23	R	-780.661,16	EP	5.086.107,25
				CP	80.872.226,60	PC	34.423.075,69	I	44.584.829,16	ECP	35.515.417,56
				CS	89.668.656,36	TP	38.124.716,92	FPV	771.979,88	TR	15.247.860,72
0104	Programma 04	Gestione delle entrate tributarie e servizi fiscali									
	Titolo 1	Spese correnti	RS	123.861.793,98	PR	39.190.742,08	R	-2.066.959,90	EP	82.604.092,00	
			CP	29.472.920,92	PC	6.450.003,67	I	25.007.819,83	ECP	3.474.285,58	
			CS	152.343.899,39	TP	45.640.745,75	FPV	990.815,51	TR	101.161.908,16	
	Totale	Programma 04	Gestione delle entrate tributarie e servizi fiscali	RS	123.861.793,98	PR	39.190.742,08	R	-2.066.959,90	EP	82.604.092,00
				CP	29.472.920,92	PC	6.450.003,67	I	25.007.819,83	ECP	3.474.285,58
				CS	152.343.899,39	TP	45.640.745,75	FPV	990.815,51	TR	101.161.908,16

CONTO DEL BILANCIO - GESTIONE DELLE SPESE

MISSIONE, PROGRAMMA, TITOLO	DENOMINAZIONE	RESIDUI PASSIVI AL 1/1/2022 (RS)		PAGAMENTI IN C/RESIDUI (PR)		RIACCERTAMENTO RESIDUI (R)		RESIDUI PASSIVI DA ESERCIZI PRECEDENTI (EP=RS-PR+R)		
		PREVISIONI DEFINITIVE DI COMPETENZA (CP)		PAGAMENTI IN C/COMPETENZA (PC)		IMPEGNI (I)		RESIDUI PASSIVI DA ESERCIZIO DI COMPETENZA (EC=I-PC)		
		PREVISIONI DEFINITIVE DI CASSA (CS)		TOTALE PAGAMENTI (TP=PR+PC)		FONDO PLURIENNALE VINCOLATO (FPV)		TOTALE RESIDUI PASSIVI DA RIPORTARE (TR=EP+EC)		
0105	Programma 05	Gestione dei beni demaniali e patrimoniali								
	Titolo 1	Spese correnti	RS	579.006,35	PR	430.961,42	R	0,00	EP	148.044,93
			CP	4.308.711,81	PC	2.743.623,49	I	3.068.687,52	ECP	1.213.741,02
			CS	4.861.434,89	TP	3.174.584,91	FPV	26.283,27	TR	473.108,96
	Titolo 2	Spese in conto capitale	RS	1.752.652,14	PR	1.062.212,71	R	0,00	EP	690.439,43
			CP	10.258.757,12	PC	9.434.112,11	I	9.502.993,32	ECP	739.330,10
			CS	11.994.975,56	TP	10.496.324,82	FPV	16.433,70	TR	759.320,64
	Totale	Programma 05	RS	2.331.658,49	PR	1.493.174,13	R	0,00	EP	838.484,36
			CP	14.567.468,93	PC	12.177.735,60	I	12.571.680,84	ECP	1.953.071,12
			CS	16.856.410,45	TP	13.670.909,73	FPV	42.716,97	TR	1.232.429,60
0106	Programma 06	Ufficio tecnico								
	Titolo 1	Spese correnti	RS	154.291,38	PR	111.205,14	R	-12.799,36	EP	30.286,88
			CP	2.611.547,76	PC	2.104.333,76	I	2.277.404,59	ECP	334.143,17
			CS	2.765.839,14	TP	2.215.538,90	FPV	0,00	TR	203.357,71
	Titolo 2	Spese in conto capitale	RS	178.695,41	PR	114.153,70	R	-6.618,93	EP	57.922,78
			CP	2.720.921,33	PC	1.164.271,61	I	1.350.665,24	ECP	661.955,54
			CS	2.193.935,45	TP	1.278.425,31	FPV	708.300,55	TR	244.316,41
	Totale	Programma 06	RS	332.986,79	PR	225.358,84	R	-19.418,29	EP	88.209,66
			CP	5.332.469,09	PC	3.268.605,37	I	3.628.069,83	ECP	996.098,71
			CS	4.959.774,59	TP	3.493.964,21	FPV	708.300,55	TR	447.674,12

CONTO DEL BILANCIO - GESTIONE DELLE SPESE

MISSIONE, PROGRAMMA, TITOLO	DENOMINAZIONE	RESIDUI PASSIVI AL 1/1/2022 (RS)		PAGAMENTI IN C/RESIDUI (PR)		RIACCERTAMENTO RESIDUI (R)		RESIDUI PASSIVI DA ESERCIZI PRECEDENTI (EP=RS-PR+R)		
		PREVISIONI DEFINITIVE DI COMPETENZA (CP)		PAGAMENTI IN C/COMPETENZA (PC)		IMPEGNI (I)		RESIDUI PASSIVI DA ESERCIZIO DI COMPETENZA (EC=I-PC)		
		PREVISIONI DEFINITIVE DI CASSA (CS)		TOTALE PAGAMENTI (TP=PR+PC)		FONDO PLURIENNALE VINCOLATO (FPV)		TOTALE RESIDUI PASSIVI DA RIPORTARE (TR=EP+EC)		
0107	Programma 07	Elezioni e consultazioni popolari - Anagrafe e stato civile								
	Titolo 1	Spese correnti	RS	640.361,85	PR	635.636,25	R	0,00	EP	4.725,60
			CP	461.790,56	PC	176.069,39	I	186.632,05	ECP	275.158,51
			CS	1.102.152,41	TP	811.705,64	FPV	0,00	TR	15.288,26
	Totale	Programma 07	RS	640.361,85	PR	635.636,25	R	0,00	EP	4.725,60
			CP	461.790,56	PC	176.069,39	I	186.632,05	ECP	275.158,51
			CS	1.102.152,41	TP	811.705,64	FPV	0,00	TR	15.288,26
0108	Programma 08	Statistica e sistemi informativi								
	Titolo 1	Spese correnti	RS	5.514.646,62	PR	4.889.808,49	R	-219.708,95	EP	405.129,18
			CP	24.032.455,07	PC	16.190.016,54	I	21.083.777,76	ECP	1.605.069,81
			CS	28.238.008,18	TP	21.079.825,03	FPV	1.343.607,50	TR	5.298.890,40
	Titolo 2	Spese in conto capitale	RS	11.522.746,39	PR	10.080.090,32	R	-47.719,86	EP	1.394.936,21
			CP	13.243.408,85	PC	5.280.613,56	I	8.983.278,55	ECP	2.949.379,46
			CS	23.807.758,38	TP	15.360.703,88	FPV	1.310.750,84	TR	5.097.601,20
	Totale	Programma 08	RS	17.037.393,01	PR	14.969.898,81	R	-267.428,81	EP	1.800.065,39
			CP	37.275.863,92	PC	21.470.630,10	I	30.067.056,31	ECP	4.554.449,27
			CS	52.045.766,56	TP	36.440.528,91	FPV	2.654.358,34	TR	10.396.491,60

CONTO DEL BILANCIO - GESTIONE DELLE SPESE

MISSIONE, PROGRAMMA, TITOLO	DENOMINAZIONE	RESIDUI PASSIVI AL 1/1/2022 (RS)		PAGAMENTI IN C/RESIDUI (PR)		RIACCERTAMENTO RESIDUI (R)		RESIDUI PASSIVI DA ESERCIZI PRECEDENTI (EP=RS-PR+R)		
		PREVISIONI DEFINITIVE DI COMPETENZA (CP)		PAGAMENTI IN C/COMPETENZA (PC)		IMPEGNI (I)		RESIDUI PASSIVI DA ESERCIZIO DI COMPETENZA (EC=I-PC)		
		PREVISIONI DEFINITIVE DI CASSA (CS)		TOTALE PAGAMENTI (TP=PR+PC)		FONDO PLURIENNALE VINCOLATO (FPV)		TOTALE RESIDUI PASSIVI DA RIPORTARE (TR=EP+EC)		
0110	Programma 10	Risorse umane								
	Titolo 1	Spese correnti	RS	4.693.072,35	PR	2.447.240,53	R	-435.948,31	EP	1.809.883,51
			CP	95.196.985,30	PC	43.556.096,98	I	50.817.945,00	ECP	12.519.195,60
			CS	68.030.212,95	TP	46.003.337,51	FPV	31.859.844,70	TR	9.071.731,53
	Titolo 2	Spese in conto capitale	RS	22.545,60	PR	22.545,60	R	0,00	EP	0,00
			CP	105.000,00	PC	29.361,65	I	32.509,25	ECP	72.490,75
			CS	127.545,60	TP	51.907,25	FPV	0,00	TR	3.147,60
	Totale Programma 10	Risorse umane	RS	4.715.617,95	PR	2.469.786,13	R	-435.948,31	EP	1.809.883,51
			CP	95.301.985,30	PC	43.585.458,63	I	50.850.454,25	ECP	12.591.686,35
			CS	68.157.758,55	TP	46.055.244,76	FPV	31.859.844,70	TR	9.074.879,13
0111	Programma 11	Altri servizi generali								
	Titolo 1	Spese correnti	RS	420.314,72	PR	160.769,87	R	-199.164,86	EP	60.379,99
			CP	7.205.066,25	PC	5.019.079,36	I	5.487.796,54	ECP	1.155.379,77
			CS	7.063.491,03	TP	5.179.849,23	FPV	561.889,94	TR	529.097,17
	Titolo 2	Spese in conto capitale	RS	10.980,00	PR	10.980,00	R	0,00	EP	0,00
			CP	18.010,32	PC	5.555,88	I	18.006,70	ECP	3,62
			CS	28.990,32	TP	16.535,88	FPV	0,00	TR	12.450,82
	Totale Programma 11	Altri servizi generali	RS	431.294,72	PR	171.749,87	R	-199.164,86	EP	60.379,99
			CP	7.223.076,57	PC	5.024.635,24	I	5.505.803,24	ECP	1.155.383,39
			CS	7.092.481,35	TP	5.196.385,11	FPV	561.889,94	TR	541.547,99

CONTO DEL BILANCIO - GESTIONE DELLE SPESE

MISSIONE, PROGRAMMA, TITOLO	DENOMINAZIONE	RESIDUI PASSIVI AL 1/1/2022 (RS)		PAGAMENTI IN C/RESIDUI (PR)		RIACCERTAMENTO RESIDUI (R)		RESIDUI PASSIVI DA ESERCIZI PRECEDENTI (EP=RS-PR+R)		
		PREVISIONI DEFINITIVE DI COMPETENZA (CP)		PAGAMENTI IN C/COMPETENZA (PC)		IMPEGNI (I)		RESIDUI PASSIVI DA ESERCIZIO DI COMPETENZA (EC=I-PC)		
		PREVISIONI DEFINITIVE DI CASSA (CS)		TOTALE PAGAMENTI (TP=PR+PC)		FONDO PLURIENNALE VINCOLATO (FPV)		TOTALE RESIDUI PASSIVI DA RIPORTARE (TR=EP+EC)		
0112	Programma 12	<i>Politica regionale unitaria per i servizi istituzionali, generali e di gestione (solo per le Regioni)</i>								
	Titolo 1	Spese correnti	RS	212.187,01	PR	211.029,53	R	0,00	EP	1.157,48
			CP	2.568.086,98	PC	883.195,57	I	1.439.165,72	ECP	1.061.474,13
			CS	2.712.826,86	TP	1.094.225,10	FPV	67.447,13	TR	557.127,63
	Titolo 2	Spese in conto capitale	RS	963.352,73	PR	588.087,90	R	-4.221,50	EP	371.043,33
			CP	7.271.611,81	PC	2.298.889,85	I	3.171.934,85	ECP	4.099.676,96
			CS	8.234.964,54	TP	2.886.977,75	FPV	0,00	TR	1.244.088,33
	Totale	Programma 12	RS	1.175.539,74	PR	798.117,43	R	-4.221,50	EP	372.200,81
		<i>Politica regionale unitaria per i servizi istituzionali, generali e di gestione (solo per le Regioni)</i>	CP	9.839.698,79	PC	3.182.085,42	I	4.611.100,57	ECP	5.161.151,09
			CS	10.947.791,40	TP	3.981.202,85	FPV	67.447,13	TR	1.801.215,96
	TOTALE MISSIONE 1	Servizi istituzionali, generali e di gestione	RS	164.262.048,42	PR	66.976.002,73	R	-3.814.509,50	EP	93.471.536,19
			CP	348.216.801,02	PC	189.769.454,16	I	241.607.983,80	ECP	68.225.917,93
			CS	474.545.237,38	TP	256.745.456,89	FPV	38.382.899,29	TR	145.310.065,83

CONTO DEL BILANCIO - GESTIONE DELLE SPESE

MISSIONE, PROGRAMMA, TITOLO	DENOMINAZIONE	RESIDUI PASSIVI AL 1/1/2022 (RS)		PAGAMENTI IN C/RESIDUI (PR)		RIACCERTAMENTO RESIDUI (R)		RESIDUI PASSIVI DA ESERCIZI PRECEDENTI (EP=RS-PR+R)			
		PREVISIONI DEFINITIVE DI COMPETENZA (CP)		PAGAMENTI IN C/COMPETENZA (PC)		IMPEGNI (I)		RESIDUI PASSIVI DA ESERCIZIO DI COMPETENZA (EC=I-PC)			
		PREVISIONI DEFINITIVE DI CASSA (CS)		TOTALE PAGAMENTI (TP=PR+PC)		FONDO PLURIENNALE VINCOLATO (FPV)		TOTALE RESIDUI PASSIVI DA RIPORTARE (TR=EP+EC)			
MISSIONE 3	Ordine pubblico e sicurezza										
0302	Programma 02	Sistema integrato di sicurezza urbana									
	Titolo 1	Spese correnti	RS	3.005.633,85	PR	2.726.547,15	R	-51.491,56	EP	227.595,14	
			CP	1.582.289,37	PC	696.469,32	I	1.181.915,38	ECP	178.475,21	
			CS	4.366.024,44	TP	3.423.016,47	FPV	221.898,78		TR	713.041,20
	Titolo 2	Spese in conto capitale	RS	480.000,00	PR	480.000,00	R	0,00	EP	0,00	
			CP	1.259.047,55	PC	911.821,95	I	1.259.047,55	ECP	0,00	
			CS	1.739.047,55	TP	1.391.821,95	FPV	0,00		TR	347.225,60
	Totale	Programma 02	RS	3.485.633,85	PR	3.206.547,15	R	-51.491,56	EP	227.595,14	
			CP	2.841.336,92	PC	1.608.291,27	I	2.440.962,93	ECP	178.475,21	
			CS	6.105.071,99	TP	4.814.838,42	FPV	221.898,78		TR	1.060.266,80
TOTALE MISSIONE 3	Ordine pubblico e sicurezza		RS	3.485.633,85	PR	3.206.547,15	R	-51.491,56	EP	227.595,14	
			CP	2.841.336,92	PC	1.608.291,27	I	2.440.962,93	ECP	178.475,21	
			CS	6.105.071,99	TP	4.814.838,42	FPV	221.898,78		TR	1.060.266,80

CONTO DEL BILANCIO - GESTIONE DELLE SPESE

MISSIONE, PROGRAMMA, TITOLO	DENOMINAZIONE	RESIDUI PASSIVI AL 1/1/2022 (RS)		PAGAMENTI IN C/RESIDUI (PR)		RIACCERTAMENTO RESIDUI (R)		RESIDUI PASSIVI DA ESERCIZI PRECEDENTI (EP=RS-PR+R)			
		PREVISIONI DEFINITIVE DI COMPETENZA (CP)		PAGAMENTI IN C/COMPETENZA (PC)		IMPEGNI (I)		RESIDUI PASSIVI DA ESERCIZIO DI COMPETENZA (EC=I-PC)			
		PREVISIONI DEFINITIVE DI CASSA (CS)		TOTALE PAGAMENTI (TP=PR+PC)		FONDO PLURIENNALE VINCOLATO (FPV)		TOTALE RESIDUI PASSIVI DA RIPORTARE (TR=EP+EC)			
MISSIONE 4 Istruzione e diritto allo studio											
0401 Programma 01 Istruzione prescolastica											
Titolo 1	Spese correnti	RS	145.259,68	PR	142.301,13	R	-2.958,55		EP	0,00	
		CP	3.997.852,47	PC	3.508.953,66	I	3.810.090,97	ECP	67.419,46	EC	301.137,31
		CS	4.022.770,11	TP	3.651.254,79	FPV	120.342,04		TR	301.137,31	
Totale Programma 01 Istruzione prescolastica		RS	145.259,68	PR	142.301,13	R	-2.958,55		EP	0,00	
		CP	3.997.852,47	PC	3.508.953,66	I	3.810.090,97	ECP	67.419,46	EC	301.137,31
		CS	4.022.770,11	TP	3.651.254,79	FPV	120.342,04		TR	301.137,31	
0402 Programma 02 Altri ordini di istruzione non universitaria											
Titolo 1	Spese correnti	RS	2.759.070,04	PR	2.758.960,24	R	0,00		EP	109,80	
		CP	15.176.655,04	PC	4.100.902,66	I	14.558.064,22	ECP	57.182,48	EC	10.457.161,56
		CS	17.374.316,74	TP	6.859.862,90	FPV	561.408,34		TR	10.457.271,36	
Titolo 2	Spese in conto capitale	RS	9.070.926,73	PR	4.238.012,32	R	-153.317,85		EP	4.679.596,56	
		CP	20.430.312,30	PC	10.033.222,08	I	12.173.336,69	ECP	2.699.091,36	EC	2.140.114,61
		CS	23.943.354,78	TP	14.271.234,40	FPV	5.557.884,25		TR	6.819.711,17	
Totale Programma 02 Altri ordini di istruzione non universitaria		RS	11.829.996,77	PR	6.996.972,56	R	-153.317,85		EP	4.679.706,36	
		CP	35.606.967,34	PC	14.134.124,74	I	26.731.400,91	ECP	2.756.273,84	EC	12.597.276,17
		CS	41.317.671,52	TP	21.131.097,30	FPV	6.119.292,59		TR	17.276.982,53	

CONTO DEL BILANCIO - GESTIONE DELLE SPESE

MISSIONE, PROGRAMMA, TITOLO	DENOMINAZIONE	RESIDUI PASSIVI AL 1/1/2022 (RS)		PAGAMENTI IN C/RESIDUI (PR)		RIACCERTAMENTO RESIDUI (R)		RESIDUI PASSIVI DA ESERCIZI PRECEDENTI (EP=RS-PR+R)		
		PREVISIONI DEFINITIVE DI COMPETENZA (CP)		PAGAMENTI IN C/COMPETENZA (PC)		IMPEGNI (I)		RESIDUI PASSIVI DA ESERCIZIO DI COMPETENZA (EC=I-PC)		
		PREVISIONI DEFINITIVE DI CASSA (CS)		TOTALE PAGAMENTI (TP=PR+PC)		FONDO PLURIENNALE VINCOLATO (FPV)		TOTALE RESIDUI PASSIVI DA RIPORTARE (TR=EP+EC)		
0403	Programma 03	Edilizia scolastica (solo per le Regioni)								
	Titolo 1	Spese correnti	RS	0,00	PR	0,00	R	0,00	EP	0,00
			CP	105.583,33	PC	0,00	I	91.183,33	ECP	8.472,22
			CS	99.655,55	TP	0,00	FPV	5.927,78	TR	91.183,33
	Titolo 2	Spese in conto capitale	RS	0,00	PR	0,00	R	0,00	EP	0,00
			CP	0,00	PC	0,00	I	0,00	ECP	0,00
			CS	0,00	TP	0,00	FPV	0,00	TR	0,00
	Totale	Programma 03	RS	0,00	PR	0,00	R	0,00	EP	0,00
			CP	105.583,33	PC	0,00	I	91.183,33	ECP	8.472,22
			CS	99.655,55	TP	0,00	FPV	5.927,78	TR	91.183,33
0404	Programma 04	Istruzione universitaria								
	Titolo 1	Spese correnti	RS	1.771.194,35	PR	1.771.194,35	R	0,00	EP	0,00
			CP	43.041.534,69	PC	42.330.433,58	I	43.012.794,67	ECP	28.740,02
			CS	44.812.729,04	TP	44.101.627,93	FPV	0,00	TR	682.361,09
	Titolo 2	Spese in conto capitale	RS	2.790.991,04	PR	2.968,26	R	0,00	EP	2.788.022,78
			CP	1.682.063,10	PC	0,00	I	43.054,00	ECP	0,00
			CS	2.834.045,04	TP	2.968,26	FPV	1.639.009,10	TR	2.831.076,78
	Totale	Programma 04	RS	4.562.185,39	PR	1.774.162,61	R	0,00	EP	2.788.022,78
			CP	44.723.597,79	PC	42.330.433,58	I	43.055.848,67	ECP	28.740,02
			CS	47.646.774,08	TP	44.104.596,19	FPV	1.639.009,10	TR	3.513.437,87

CONTO DEL BILANCIO - GESTIONE DELLE SPESE

MISSIONE, PROGRAMMA, TITOLO	DENOMINAZIONE	RESIDUI PASSIVI AL 1/1/2022 (RS)		PAGAMENTI IN C/RESIDUI (PR)		RIACCERTAMENTO RESIDUI (R)		RESIDUI PASSIVI DA ESERCIZI PRECEDENTI (EP=RS-PR+R)			
		PREVISIONI DEFINITIVE DI COMPETENZA (CP)		PAGAMENTI IN C/COMPETENZA (PC)		IMPEGNI (I)		RESIDUI PASSIVI DA ESERCIZIO DI COMPETENZA (EC=I-PC)			
		PREVISIONI DEFINITIVE DI CASSA (CS)		TOTALE PAGAMENTI (TP=PR+PC)		FONDO PLURIENNALE VINCOLATO (FPV)		TOTALE RESIDUI PASSIVI DA RIPORTARE (TR=EP+EC)			
0406	Programma 06	Servizi ausiliari all'istruzione									
	Titolo 1	Spese correnti		RS	0,00	PR	0,00	R	0,00	EP	0,00
		CP	19.817.510,85	PC	11.105.495,85	I	19.817.510,85	ECP	0,00	EC	8.712.015,00
		CS	19.817.510,85	TP	11.105.495,85	FPV	0,00			TR	8.712.015,00
	Totale Programma 06	RS	0,00	PR	0,00	R	0,00	EP	0,00	EC	8.712.015,00
		CP	19.817.510,85	PC	11.105.495,85	I	19.817.510,85	ECP	0,00	EC	8.712.015,00
		CS	19.817.510,85	TP	11.105.495,85	FPV	0,00	TR	8.712.015,00		
0407	Programma 07	Diritto allo studio									
	Titolo 1	Spese correnti		RS	0,00	PR	0,00	R	0,00	EP	0,00
		CP	148.881,50	PC	100.243,82	I	100.243,82	ECP	25.082,53	EC	0,00
		CS	125.326,35	TP	100.243,82	FPV	23.555,15			TR	0,00
	Totale Programma 07	RS	0,00	PR	0,00	R	0,00	EP	0,00	EC	0,00
		CP	148.881,50	PC	100.243,82	I	100.243,82	ECP	25.082,53	EC	0,00
		CS	125.326,35	TP	100.243,82	FPV	23.555,15	TR	0,00		

CONTO DEL BILANCIO - GESTIONE DELLE SPESE

MISSIONE, PROGRAMMA, TITOLO	DENOMINAZIONE	RESIDUI PASSIVI AL 1/1/2022 (RS)		PAGAMENTI IN C/RESIDUI (PR)		RIACCERTAMENTO RESIDUI (R)		RESIDUI PASSIVI DA ESERCIZI PRECEDENTI (EP=RS-PR+R)					
		PREVISIONI DEFINITIVE DI COMPETENZA (CP)		PAGAMENTI IN C/COMPETENZA (PC)		IMPEGNI (I)		RESIDUI PASSIVI DA ESERCIZIO DI COMPETENZA (EC=I-PC)					
		PREVISIONI DEFINITIVE DI CASSA (CS)		TOTALE PAGAMENTI (TP=PR+PC)		FONDO PLURIENNALE VINCOLATO (FPV)		TOTALE RESIDUI PASSIVI DA RIPORTARE (TR=EP+EC)					
0408	Programma 08	<i>Politica regionale unitaria per l'istruzione e il diritto allo studio (solo per le Regioni)</i>											
	Titolo 1	Spese correnti	RS	947.346,46	PR	822.726,53	R	-41.778,56	EP	82.841,37			
			CP	9.867.737,96	PC	7.872.587,98	I	9.225.402,93	ECP	494.505,12	EC	1.352.814,95	
			CS	10.667.254,51	TP	8.695.314,51	FPV	147.829,91			TR	1.435.656,32	
	Titolo 2	Spese in conto capitale	RS	116.868,03	PR	116.867,60	R	-0,43	EP	0,00			
			CP	58.407,72	PC	0,00	I	18.900,43	ECP	13.657,42	EC	18.900,43	
			CS	149.425,88	TP	116.867,60	FPV	25.849,87			TR	18.900,43	
	Totale	Programma 08	<i>Politica regionale unitaria per l'istruzione e il diritto allo studio (solo per le Regioni)</i>	RS	1.064.214,49	PR	939.594,13	R	-41.778,99	EP	82.841,37		
				CP	9.926.145,68	PC	7.872.587,98	I	9.244.303,36	ECP	508.162,54	EC	1.371.715,38
				CS	10.816.680,39	TP	8.812.182,11	FPV	173.679,78		TR	1.454.556,75	
	TOTALE MISSIONE 4	Istruzione e diritto allo studio	RS	17.601.656,33	PR	9.853.030,43	R	-198.055,39	EP	7.550.570,51			
			CP	114.326.538,96	PC	79.051.839,63	I	102.850.581,91	ECP	3.394.150,61	EC	23.798.742,28	
			CS	123.846.388,85	TP	88.904.870,06	FPV	8.081.806,44		TR	31.349.312,79		

CONTO DEL BILANCIO - GESTIONE DELLE SPESE

MISSIONE, PROGRAMMA, TITOLO	DENOMINAZIONE	RESIDUI PASSIVI AL 1/1/2022 (RS)		PAGAMENTI IN C/RESIDUI (PR)		RIACCERTAMENTO RESIDUI (R)		RESIDUI PASSIVI DA ESERCIZI PRECEDENTI (EP=RS-PR+R)			
		PREVISIONI DEFINITIVE DI COMPETENZA (CP)		PAGAMENTI IN C/COMPETENZA (PC)		IMPEGNI (I)		RESIDUI PASSIVI DA ESERCIZIO DI COMPETENZA (EC=I-PC)			
		PREVISIONI DEFINITIVE DI CASSA (CS)		TOTALE PAGAMENTI (TP=PR+PC)		FONDO PLURIENNALE VINCOLATO (FPV)		TOTALE RESIDUI PASSIVI DA RIPORTARE (TR=EP+EC)			
MISSIONE 5 Tutela e valorizzazione dei beni e delle attività culturali											
0501 Programma 01 Valorizzazione dei beni di interesse storico											
Titolo 1	Spese correnti	RS	49.300,00	PR	49.300,00	R	0,00	EP	0,00		
		CP	955.146,70	PC	856.744,30	I	915.146,70	ECP	40.000,00	EC	58.402,40
		CS	1.004.446,70	TP	906.044,30	FPV	0,00		TR	58.402,40	
Titolo 2	Spese in conto capitale	RS	3.249.711,94	PR	1.287.124,45	R	0,00	EP	1.962.587,49		
		CP	3.371.148,32	PC	1.815.717,34	I	2.613.202,88	ECP	60.000,00	EC	797.485,54
		CS	5.922.914,82	TP	3.102.841,79	FPV	697.945,44		TR	2.760.073,03	
Titolo 3	Spese per incremento attività finanziarie	RS	0,00	PR	0,00	R	0,00	EP	0,00		
		CP	0,00	PC	0,00	I	0,00	ECP	0,00	EC	0,00
		CS	0,00	TP	0,00	FPV	0,00		TR	0,00	
Totale Programma 01 Valorizzazione dei beni di interesse storico		RS	3.299.011,94	PR	1.336.424,45	R	0,00	EP	1.962.587,49		
		CP	4.326.295,02	PC	2.672.461,64	I	3.528.349,58	ECP	100.000,00	EC	855.887,94
		CS	6.927.361,52	TP	4.008.886,09	FPV	697.945,44		TR	2.818.475,43	

CONTO DEL BILANCIO - GESTIONE DELLE SPESE

MISSIONE, PROGRAMMA, TITOLO	DENOMINAZIONE	RESIDUI PASSIVI AL 1/1/2022 (RS)		PAGAMENTI IN C/RESIDUI (PR)		RIACCERTAMENTO RESIDUI (R)		RESIDUI PASSIVI DA ESERCIZI PRECEDENTI (EP=RS-PR+R)		
		PREVISIONI DEFINITIVE DI COMPETENZA (CP)		PAGAMENTI IN C/COMPETENZA (PC)		IMPEGNI (I)		RESIDUI PASSIVI DA ESERCIZIO DI COMPETENZA (EC=I-PC)		
		PREVISIONI DEFINITIVE DI CASSA (CS)		TOTALE PAGAMENTI (TP=PR+PC)		FONDO PLURIENNALE VINCOLATO (FPV)		TOTALE RESIDUI PASSIVI DA RIPORTARE (TR=EP+EC)		
0502	Programma 02	Attività culturali e interventi diversi nel settore culturale								
	Titolo 1	Spese correnti	RS	11.648.873,83	PR	11.607.378,60	R	-26.084,60	EP	15.410,63
			CP	35.343.567,40	PC	23.331.030,76	I	34.954.836,28	ECP	268.991,85
			CS	46.965.911,29	TP	34.938.409,36	FPV	119.739,27	TR	11.639.216,15
	Titolo 2	Spese in conto capitale	RS	407.255,61	PR	7.081,49	R	0,00	EP	400.174,12
			CP	291.194,92	PC	171.047,28	I	249.977,14	ECP	41.217,78
			CS	698.450,53	TP	178.128,77	FPV	0,00	TR	479.103,98
	Titolo 3	Spese per incremento attività finanziarie	RS	0,00	PR	0,00	R	0,00	EP	0,00
			CP	5.000.000,00	PC	5.000.000,00	I	5.000.000,00	ECP	0,00
			CS	5.000.000,00	TP	5.000.000,00	FPV	0,00	TR	0,00
	Totale	Programma 02	RS	12.056.129,44	PR	11.614.460,09	R	-26.084,60	EP	415.584,75
			CP	40.634.762,32	PC	28.502.078,04	I	40.204.813,42	ECP	310.209,63
			CS	52.664.361,82	TP	40.116.538,13	FPV	119.739,27	TR	12.118.320,13
0503	Programma 03	Politica regionale unitaria per la tutela dei beni e delle attività culturali (solo per le Regioni)								
	Titolo 2	Spese in conto capitale	RS	543.462,74	PR	347.474,63	R	-374,83	EP	195.613,28
			CP	7.224.540,57	PC	621.503,95	I	2.362.660,84	ECP	2.702.834,40
			CS	5.608.957,98	TP	968.978,58	FPV	2.159.045,33	TR	1.936.770,17
	Totale	Programma 03	RS	543.462,74	PR	347.474,63	R	-374,83	EP	195.613,28
			CP	7.224.540,57	PC	621.503,95	I	2.362.660,84	ECP	2.702.834,40
			CS	5.608.957,98	TP	968.978,58	FPV	2.159.045,33	TR	1.936.770,17
TOTALE MISSIONE 5	Tutela e valorizzazione dei beni e delle attività culturali		RS	15.898.604,12	PR	13.298.359,17	R	-26.459,43	EP	2.573.785,52
			CP	52.185.597,91	PC	31.796.043,63	I	46.095.823,84	ECP	3.113.044,03
			CS	65.200.681,32	TP	45.094.402,80	FPV	2.976.730,04	TR	16.873.565,73

CONTO DEL BILANCIO - GESTIONE DELLE SPESE

MISSIONE, PROGRAMMA, TITOLO	DENOMINAZIONE	RESIDUI PASSIVI AL 1/1/2022 (RS)		PAGAMENTI IN C/RESIDUI (PR)		RIACCERTAMENTO RESIDUI (R)		RESIDUI PASSIVI DA ESERCIZI PRECEDENTI (EP=RS-PR+R)			
		PREVISIONI DEFINITIVE DI COMPETENZA (CP)		PAGAMENTI IN C/COMPETENZA (PC)		IMPEGNI (I)		RESIDUI PASSIVI DA ESERCIZIO DI COMPETENZA (EC=I-PC)			
		PREVISIONI DEFINITIVE DI CASSA (CS)		TOTALE PAGAMENTI (TP=PR+PC)		FONDO PLURIENNALE VINCOLATO (FPV)		TOTALE RESIDUI PASSIVI DA RIPORTARE (TR=EP+EC)			
MISSIONE 6 Politiche giovanili, sport e tempo libero											
0601 Programma 01 Sport e tempo libero											
Titolo 1	Spese correnti	RS	1.211.662,50	PR	1.200.716,63	R	-8.854,31	EP	2.091,56		
		CP	2.119.436,25	PC	2.049.702,00	I	2.062.202,00	ECP	57.234,25	EC	12.500,00
		CS	3.331.098,75	TP	3.250.418,63	FPV	0,00		TR	14.591,56	
Titolo 2	Spese in conto capitale	RS	9.081.795,61	PR	8.872.300,26	R	-13.602,48	EP	195.892,87		
		CP	29.823.198,50	PC	16.746.037,45	I	28.150.783,85	ECP	115.161,45	EC	11.404.746,40
		CS	37.347.740,91	TP	25.618.337,71	FPV	1.557.253,20		TR	11.600.639,27	
Totale Programma 01 Sport e tempo libero		RS	10.293.458,11	PR	10.073.016,89	R	-22.456,79	EP	197.984,43		
		CP	31.942.634,75	PC	18.795.739,45	I	30.212.985,85	ECP	172.395,70	EC	11.417.246,40
		CS	40.678.839,66	TP	28.868.756,34	FPV	1.557.253,20		TR	11.615.230,83	
0602 Programma 02 Giovani											
Titolo 1	Spese correnti	RS	477.259,45	PR	462.231,80	R	-15.027,65	EP	0,00		
		CP	5.404.450,00	PC	2.090.432,10	I	2.725.790,49	ECP	1.273.354,55	EC	635.358,39
		CS	4.476.404,49	TP	2.552.663,90	FPV	1.405.304,96		TR	635.358,39	
Totale Programma 02 Giovani		RS	477.259,45	PR	462.231,80	R	-15.027,65	EP	0,00		
		CP	5.404.450,00	PC	2.090.432,10	I	2.725.790,49	ECP	1.273.354,55	EC	635.358,39
		CS	4.476.404,49	TP	2.552.663,90	FPV	1.405.304,96		TR	635.358,39	
TOTALE MISSIONE 6 Politiche giovanili, sport e tempo libero											
		RS	10.770.717,56	PR	10.535.248,69	R	-37.484,44	EP	197.984,43		
		CP	37.347.084,75	PC	20.886.171,55	I	32.938.776,34	ECP	1.445.750,25	EC	12.052.604,79
		CS	45.155.244,15	TP	31.421.420,24	FPV	2.962.558,16		TR	12.250.589,22	

CONTO DEL BILANCIO - GESTIONE DELLE SPESE

MISSIONE, PROGRAMMA, TITOLO	DENOMINAZIONE	RESIDUI PASSIVI AL 1/1/2022 (RS)		PAGAMENTI IN C/RESIDUI (PR)		RIACCERTAMENTO RESIDUI (R)		RESIDUI PASSIVI DA ESERCIZI PRECEDENTI (EP=RS-PR+R)			
		PREVISIONI DEFINITIVE DI COMPETENZA (CP)		PAGAMENTI IN C/COMPETENZA (PC)		IMPEGNI (I)		RESIDUI PASSIVI DA ESERCIZIO DI COMPETENZA (EC=I-PC)			
		PREVISIONI DEFINITIVE DI CASSA (CS)		TOTALE PAGAMENTI (TP=PR+PC)		FONDO PLURIENNALE VINCOLATO (FPV)		TOTALE RESIDUI PASSIVI DA RIPORTARE (TR=EP+EC)			
MISSIONE 7	Turismo										
0701	Programma 01	Sviluppo e la valorizzazione del turismo									
	Titolo 1	Spese correnti	RS	20.131.192,93	PR	19.959.792,92	R	-0,01	EP	171.400,00	
			CP	13.480.952,40	PC	10.520.493,31	I	10.728.628,79	ECP	1.387.781,97	
			CS	32.247.603,69	TP	30.480.286,23	FPV	1.364.541,64		TR	379.535,48
	Titolo 2	Spese in conto capitale	RS	2.289.387,88	PR	1.463.391,96	R	-273.288,41	EP	552.707,51	
			CP	6.913.959,02	PC	397.104,95	I	397.104,95	ECP	1.469.981,69	
			CS	4.156.474,52	TP	1.860.496,91	FPV	5.046.872,38		TR	552.707,51
	Totale Programma 01	Sviluppo e la valorizzazione del turismo	RS	22.420.580,81	PR	21.423.184,88	R	-273.288,42	EP	724.107,51	
			CP	20.394.911,42	PC	10.917.598,26	I	11.125.733,74	ECP	2.857.763,66	
			CS	36.404.078,21	TP	32.340.783,14	FPV	6.411.414,02	TR	932.242,99	
0702	Programma 02	Politica regionale unitaria per il turismo (solo per le Regioni)									
	Titolo 1	Spese correnti	RS	0,00	PR	0,00	R	0,00	EP	0,00	
			CP	4.641.831,88	PC	4.641.831,88	I	4.641.831,88	ECP	0,00	
			CS	4.641.831,88	TP	4.641.831,88	FPV	0,00		TR	0,00
	Titolo 2	Spese in conto capitale	RS	0,00	PR	0,00	R	0,00	EP	0,00	
			CP	4.287.017,83	PC	0,00	I	0,00	ECP	0,00	
			CS	0,00	TP	0,00	FPV	4.287.017,83		TR	0,00
	Totale Programma 02	Politica regionale unitaria per il turismo (solo per le Regioni)	RS	0,00	PR	0,00	R	0,00	EP	0,00	
			CP	8.928.849,71	PC	4.641.831,88	I	4.641.831,88	ECP	0,00	
			CS	4.641.831,88	TP	4.641.831,88	FPV	4.287.017,83	TR	0,00	
TOTALE MISSIONE 7	Turismo		RS	22.420.580,81	PR	21.423.184,88	R	-273.288,42	EP	724.107,51	
			CP	29.323.761,13	PC	15.559.430,14	I	15.767.565,62	ECP	2.857.763,66	

CONTO DEL BILANCIO - GESTIONE DELLE SPESE

MISSIONE, PROGRAMMA, TITOLO	DENOMINAZIONE	RESIDUI PASSIVI AL 1/1/2022 (RS)	PAGAMENTI IN C/RESIDUI (PR)	RIACCERTAMENTO RESIDUI (R)		RESIDUI PASSIVI DA ESERCIZI PRECEDENTI (EP=RS-PR+R)
		PREVISIONI DEFINITIVE DI COMPETENZA (CP)	PAGAMENTI IN C/COMPETENZA (PC)	IMPEGNI (I)	ECONOMIE DI COMPETENZA (ECP=CP-I-FPV)	RESIDUI PASSIVI DA ESERCIZIO DI COMPETENZA (EC=I-PC)
		PREVISIONI DEFINITIVE DI CASSA (CS)	TOTALE PAGAMENTI (TP=PR+PC)	FONDO PLURIENNALE VINCOLATO (FPV)		TOTALE RESIDUI PASSIVI DA RIPORTARE (TR=EP+EC)
		CS 41.045.910,09	TP 36.982.615,02	FPV 10.698.431,85		TR 932.242,99

CONTO DEL BILANCIO - GESTIONE DELLE SPESE

MISSIONE, PROGRAMMA, TITOLO	DENOMINAZIONE	RESIDUI PASSIVI AL 1/1/2022 (RS)		PAGAMENTI IN C/RESIDUI (PR)		RIACCERTAMENTO RESIDUI (R)		RESIDUI PASSIVI DA ESERCIZI PRECEDENTI (EP=RS-PR+R)			
		PREVISIONI DEFINITIVE DI COMPETENZA (CP)		PAGAMENTI IN C/COMPETENZA (PC)		IMPEGNI (I)		RESIDUI PASSIVI DA ESERCIZIO DI COMPETENZA (EC=I-PC)			
		PREVISIONI DEFINITIVE DI CASSA (CS)		TOTALE PAGAMENTI (TP=PR+PC)		FONDO PLURIENNALE VINCOLATO (FPV)		TOTALE RESIDUI PASSIVI DA RIPORTARE (TR=EP+EC)			
MISSIONE 8	Assetto del territorio ed edilizia abitativa										
0801	Programma 01	Urbanistica e assetto del territorio									
	Titolo 1	Spese correnti	RS	198.339,38	PR	150.496,32	R	-5.593,06	EP	42.250,00	
			CP	5.819.985,26	PC	2.639.831,62	I	3.228.102,69	ECP	376.525,85	
			CS	3.802.967,92	TP	2.790.327,94	FPV	2.215.356,72		TR	630.521,07
	Titolo 2	Spese in conto capitale	RS	8.200.188,21	PR	2.491.909,93	R	-224.635,07	EP	5.483.643,21	
			CP	10.373.972,99	PC	7.139.304,52	I	9.063.016,73	ECP	360.341,53	
			CS	17.623.546,47	TP	9.631.214,45	FPV	950.614,73		TR	7.407.355,42
	Totale	Programma 01	RS	8.398.527,59	PR	2.642.406,25	R	-230.228,13	EP	5.525.893,21	
			CP	16.193.958,25	PC	9.779.136,14	I	12.291.119,42	ECP	736.867,38	
			CS	21.426.514,39	TP	12.421.542,39	FPV	3.165.971,45		TR	8.037.876,49

CONTO DEL BILANCIO - GESTIONE DELLE SPESE

MISSIONE, PROGRAMMA, TITOLO	DENOMINAZIONE	RESIDUI PASSIVI AL 1/1/2022 (RS)		PAGAMENTI IN C/RESIDUI (PR)		RIACCERTAMENTO RESIDUI (R)		RESIDUI PASSIVI DA ESERCIZI PRECEDENTI (EP=RS-PR+R)		
		PREVISIONI DEFINITIVE DI COMPETENZA (CP)		PAGAMENTI IN C/COMPETENZA (PC)		IMPEGNI (I)		RESIDUI PASSIVI DA ESERCIZIO DI COMPETENZA (EC=I-PC)		
		PREVISIONI DEFINITIVE DI CASSA (CS)		TOTALE PAGAMENTI (TP=PR+PC)		FONDO PLURIENNALE VINCOLATO (FPV)		TOTALE RESIDUI PASSIVI DA RIPORTARE (TR=EP+EC)		
0802	Programma 02	Edilizia residenziale pubblica e locale e piani di edilizia economico-popolare								
	Titolo 1	Spese correnti	RS	28.526,23	PR	28.526,23	R	0,00	EP	0,00
			CP	821.161,27	PC	757.750,40	I	796.978,02	ECP	24.183,25
			CS	849.687,50	TP	786.276,63	FPV	0,00	TR	39.227,62
	Titolo 2	Spese in conto capitale	RS	3.012.161,30	PR	2.997.786,30	R	0,00	EP	14.375,00
			CP	117.343.988,25	PC	36.222.631,77	I	38.684.125,49	ECP	7.697.058,74
			CS	49.393.345,53	TP	39.220.418,07	FPV	70.962.804,02	TR	2.461.493,72
	Titolo 3	Spese per incremento attività finanziarie	RS	0,00	PR	0,00	R	0,00	EP	0,00
			CP	1.000.000,00	PC	1.000.000,00	I	1.000.000,00	ECP	0,00
			CS	1.000.000,00	TP	1.000.000,00	FPV	0,00	TR	0,00
	Totale	Edilizia residenziale pubblica e locale e piani di edilizia economico-popolare	RS	3.040.687,53	PR	3.026.312,53	R	0,00	EP	14.375,00
			CP	119.165.149,52	PC	37.980.382,17	I	40.481.103,51	ECP	7.721.241,99
			CS	51.243.033,03	TP	41.006.694,70	FPV	70.962.804,02	TR	2.500.721,34
	TOTALE MISSIONE 8	Assetto del territorio ed edilizia abitativa	RS	11.439.215,12	PR	5.668.718,78	R	-230.228,13	EP	5.540.268,21
			CP	135.359.107,77	PC	47.759.518,31	I	52.772.222,93	ECP	8.458.109,37
			CS	72.669.547,42	TP	53.428.237,09	FPV	74.128.775,47	TR	5.012.704,62
									TR	10.552.972,83

CONTO DEL BILANCIO - GESTIONE DELLE SPESE

MISSIONE, PROGRAMMA, TITOLO	DENOMINAZIONE	RESIDUI PASSIVI AL 1/1/2022 (RS)		PAGAMENTI IN C/RESIDUI (PR)		RIACCERTAMENTO RESIDUI (R)		RESIDUI PASSIVI DA ESERCIZI PRECEDENTI (EP=RS-PR+R)			
		PREVISIONI DEFINITIVE DI COMPETENZA (CP)		PAGAMENTI IN C/COMPETENZA (PC)		IMPEGNI (I)		RESIDUI PASSIVI DA ESERCIZIO DI COMPETENZA (EC=I-PC)			
		PREVISIONI DEFINITIVE DI CASSA (CS)		TOTALE PAGAMENTI (TP=PR+PC)		FONDO PLURIENNALE VINCOLATO (FPV)		TOTALE RESIDUI PASSIVI DA RIPORTARE (TR=EP+EC)			
MISSIONE 9 Sviluppo sostenibile e tutela del territorio e dell'ambiente											
0901 Programma 01 Difesa del suolo											
Titolo 1	Spese correnti	RS	6.241.322,64	PR	5.742.037,86	R	-410.197,64	EP	89.087,14		
		CP	35.376.669,52	PC	26.662.671,21	I	32.424.160,01	ECP	1.255.845,23	EC	5.761.488,80
		CS	39.921.327,88	TP	32.404.709,07	FPV	1.696.664,28		TR	5.850.575,94	
Titolo 2	Spese in conto capitale	RS	21.618.176,14	PR	9.461.798,56	R	-397.127,82	EP	11.759.249,76		
		CP	122.410.757,51	PC	34.916.190,27	I	47.922.328,61	ECP	8.058.976,32	EC	13.006.138,34
		CS	77.599.481,07	TP	44.377.988,83	FPV	66.429.452,58		TR	24.765.388,10	
Totale Programma 01 Difesa del suolo		RS	27.859.498,78	PR	15.203.836,42	R	-807.325,46	EP	11.848.336,90		
		CP	157.787.427,03	PC	61.578.861,48	I	80.346.488,62	ECP	9.314.821,55	EC	18.767.627,14
		CS	117.520.808,95	TP	76.782.697,90	FPV	68.126.116,86		TR	30.615.964,04	
0902 Programma 02 Tutela, valorizzazione e recupero ambientale											
Titolo 1	Spese correnti	RS	1.335.508,66	PR	1.011.286,18	R	-614,00	EP	323.608,48		
		CP	12.638.547,31	PC	2.401.831,76	I	3.341.529,13	ECP	8.277.406,35	EC	939.697,37
		CS	12.954.444,14	TP	3.413.117,94	FPV	1.019.611,83		TR	1.263.305,85	
Titolo 2	Spese in conto capitale	RS	5.167.494,70	PR	167.616,57	R	-1.880.868,82	EP	3.119.009,31		
		CP	47.564.419,34	PC	13.607.052,86	I	15.776.676,10	ECP	26.137.315,82	EC	2.169.623,24
		CS	47.081.486,62	TP	13.774.669,43	FPV	5.650.427,42		TR	5.288.632,55	
Totale Programma 02 Tutela, valorizzazione e recupero ambientale		RS	6.503.003,36	PR	1.178.902,75	R	-1.881.482,82	EP	3.442.617,79		
		CP	60.202.966,65	PC	16.008.884,62	I	19.118.205,23	ECP	34.414.722,17	EC	3.109.320,61
		CS	60.035.930,76	TP	17.187.787,37	FPV	6.670.039,25		TR	6.551.938,40	

CONTO DEL BILANCIO - GESTIONE DELLE SPESE

MISSIONE, PROGRAMMA, TITOLO	DENOMINAZIONE	RESIDUI PASSIVI AL 1/1/2022 (RS)		PAGAMENTI IN C/RESIDUI (PR)		RIACCERTAMENTO RESIDUI (R)		RESIDUI PASSIVI DA ESERCIZI PRECEDENTI (EP=RS-PR+R)		
		PREVISIONI DEFINITIVE DI COMPETENZA (CP)		PAGAMENTI IN C/COMPETENZA (PC)		IMPEGNI (I)		RESIDUI PASSIVI DA ESERCIZIO DI COMPETENZA (EC=I-PC)		
		PREVISIONI DEFINITIVE DI CASSA (CS)		TOTALE PAGAMENTI (TP=PR+PC)		FONDO PLURIENNALE VINCOLATO (FPV)		TOTALE RESIDUI PASSIVI DA RIPORTARE (TR=EP+EC)		
0903	Programma 03	Rifiuti								
	Titolo 1	Spese correnti	RS	630.541,51	PR	550.541,51	R	0,00	EP	80.000,00
			CP	7.917.282,58	PC	6.997.632,70	I	7.766.775,75	ECP	150.506,83
			CS	8.547.824,09	TP	7.548.174,21	FPV	0,00	TR	849.143,05
	Titolo 2	Spese in conto capitale	RS	13.296.173,06	PR	2.033.451,14	R	0,00	EP	11.262.721,92
			CP	764.575,59	PC	33.131,39	I	33.131,39	ECP	350.000,00
			CS	13.679.304,45	TP	2.066.582,53	FPV	381.444,20	TR	11.262.721,92
	Titolo 3	Spese per incremento attività finanziarie	RS	0,00	PR	0,00	R	0,00	EP	0,00
			CP	0,00	PC	0,00	I	0,00	ECP	0,00
			CS	0,00	TP	0,00	FPV	0,00	TR	0,00
	Totale	Programma 03	RS	13.926.714,57	PR	2.683.992,65	R	0,00	EP	11.342.721,92
			CP	8.681.858,17	PC	7.030.764,09	I	7.799.907,14	ECP	500.506,83
			CS	22.227.128,54	TP	9.614.756,74	FPV	381.444,20	TR	12.111.864,97
0904	Programma 04	Servizio idrico integrato								
	Titolo 1	Spese correnti	RS	410,00	PR	0,00	R	-410,00	EP	0,00
			CP	0,00	PC	0,00	I	0,00	ECP	0,00
			CS	410,00	TP	0,00	FPV	0,00	TR	0,00
	Titolo 2	Spese in conto capitale	RS	12.796.015,71	PR	5.403.137,21	R	0,00	EP	7.392.878,50
			CP	22.541.966,72	PC	5.933.408,18	I	6.283.408,18	ECP	7.316.623,43
			CS	26.396.047,32	TP	11.336.545,39	FPV	8.941.935,11	TR	7.742.878,50
	Totale	Programma 04	RS	12.796.425,71	PR	5.403.137,21	R	-410,00	EP	7.392.878,50
			CP	22.541.966,72	PC	5.933.408,18	I	6.283.408,18	ECP	7.316.623,43
			CS	26.396.457,32	TP	11.336.545,39	FPV	8.941.935,11	TR	7.742.878,50

CONTO DEL BILANCIO - GESTIONE DELLE SPESE

MISSIONE, PROGRAMMA, TITOLO	DENOMINAZIONE	RESIDUI PASSIVI AL 1/1/2022 (RS)		PAGAMENTI IN C/RESIDUI (PR)		RIACCERTAMENTO RESIDUI (R)		RESIDUI PASSIVI DA ESERCIZI PRECEDENTI (EP=RS-PR+R)			
		PREVISIONI DEFINITIVE DI COMPETENZA (CP)		PAGAMENTI IN C/COMPETENZA (PC)		IMPEGNI (I)		RESIDUI PASSIVI DA ESERCIZIO DI COMPETENZA (EC=I-PC)			
		PREVISIONI DEFINITIVE DI CASSA (CS)		TOTALE PAGAMENTI (TP=PR+PC)		FONDO PLURIENNALE VINCOLATO (FPV)		TOTALE RESIDUI PASSIVI DA RIPORTARE (TR=EP+EC)			
0905	Programma 05	Aree protette, parchi naturali, protezione naturalistica e forestazione									
	Titolo 1	Spese correnti	RS	390.243,25	PR	384.809,18	R	0,00	EP	5.434,07	
			CP	6.389.121,44	PC	5.338.461,89	I	5.620.466,58	ECP	593.501,52	
			CS	6.604.211,35	TP	5.723.271,07	FPV	175.153,34	TR	287.438,76	
	Titolo 2	Spese in conto capitale	RS	95.084,98	PR	92.231,53	R	-2.853,45	EP	0,00	
			CP	741.200,00	PC	673.501,78	I	715.748,44	ECP	751,56	
			CS	811.584,98	TP	765.733,31	FPV	24.700,00	TR	42.246,66	
	Totale	Programma 05	Aree protette, parchi naturali, protezione naturalistica e forestazione	RS	485.328,23	PR	477.040,71	R	-2.853,45	EP	5.434,07
				CP	7.130.321,44	PC	6.011.963,67	I	6.336.215,02	ECP	594.253,08
				CS	7.415.796,33	TP	6.489.004,38	FPV	199.853,34	TR	329.685,42
0906	Programma 06	Tutela e valorizzazione delle risorse idriche									
	Titolo 1	Spese correnti	RS	110.911,47	PR	110.911,47	R	0,00	EP	0,00	
			CP	23.594,30	PC	23.594,30	I	23.594,30	ECP	0,00	
			CS	134.505,77	TP	134.505,77	FPV	0,00	TR	0,00	
	Titolo 2	Spese in conto capitale	RS	5.306.165,90	PR	1.941.674,75	R	0,00	EP	3.364.491,15	
			CP	31.661.115,58	PC	37.400,00	I	37.400,00	ECP	606.770,89	
			CS	5.950.336,79	TP	1.979.074,75	FPV	31.016.944,69	TR	3.364.491,15	
	Totale	Programma 06	Tutela e valorizzazione delle risorse idriche	RS	5.417.077,37	PR	2.052.586,22	R	0,00	EP	3.364.491,15
				CP	31.684.709,88	PC	60.994,30	I	60.994,30	ECP	606.770,89
				CS	6.084.842,56	TP	2.113.580,52	FPV	31.016.944,69	TR	3.364.491,15

CONTO DEL BILANCIO - GESTIONE DELLE SPESE

MISSIONE, PROGRAMMA, TITOLO	DENOMINAZIONE	RESIDUI PASSIVI AL 1/1/2022 (RS)		PAGAMENTI IN C/RESIDUI (PR)		RIACCERTAMENTO RESIDUI (R)		RESIDUI PASSIVI DA ESERCIZI PRECEDENTI (EP=RS-PR+R)		
		PREVISIONI DEFINITIVE DI COMPETENZA (CP)		PAGAMENTI IN C/COMPETENZA (PC)		IMPEGNI (I)		RESIDUI PASSIVI DA ESERCIZIO DI COMPETENZA (EC=I-PC)		
		PREVISIONI DEFINITIVE DI CASSA (CS)		TOTALE PAGAMENTI (TP=PR+PC)		FONDO PLURIENNALE VINCOLATO (FPV)		TOTALE RESIDUI PASSIVI DA RIPORTARE (TR=EP+EC)		
0907	Programma 07	Sviluppo sostenibile territorio montano piccoli Comuni								
	Titolo 1	Spese correnti	RS	0,00	PR	0,00	R	0,00	EP	0,00
			CP	1.300.000,00	PC	0,00	I	0,00	ECP	0,00
			CS	0,00	TP	0,00	FPV	1.300.000,00	TR	0,00
	Titolo 2	Spese in conto capitale	RS	1.777.077,46	PR	1.515.101,15	R	-7.558,20	EP	254.418,11
			CP	10.977.044,02	PC	1.186.863,68	I	4.737.714,89	ECP	13.354,00
			CS	6.528.146,35	TP	2.701.964,83	FPV	6.225.975,13	TR	3.805.269,32
	Titolo 3	Spese per incremento attività finanziarie	RS	0,00	PR	0,00	R	0,00	EP	0,00
			CP	0,00	PC	0,00	I	0,00	ECP	0,00
			CS	0,00	TP	0,00	FPV	0,00	TR	0,00
	Totale	Programma 07	RS	1.777.077,46	PR	1.515.101,15	R	-7.558,20	EP	254.418,11
			CP	12.277.044,02	PC	1.186.863,68	I	4.737.714,89	ECP	13.354,00
			CS	6.528.146,35	TP	2.701.964,83	FPV	7.525.975,13	TR	3.805.269,32
0908	Programma 08	Qualità dell'aria e riduzione dell'inquinamento								
	Titolo 1	Spese correnti	RS	847.314,06	PR	422.395,33	R	-347.008,73	EP	77.910,00
			CP	3.502.327,95	PC	2.619.396,66	I	3.079.322,64	ECP	274.493,21
			CS	4.201.129,91	TP	3.041.791,99	FPV	148.512,10	TR	537.835,98
	Titolo 2	Spese in conto capitale	RS	4.869.770,35	PR	344.445,04	R	-332.820,95	EP	4.192.504,36
			CP	3.459.909,71	PC	759.663,70	I	2.333.925,97	ECP	199.148,73
			CS	7.402.845,05	TP	1.104.108,74	FPV	926.835,01	TR	5.766.766,63
	Totale	Programma 08	RS	5.717.084,41	PR	766.840,37	R	-679.829,68	EP	4.270.414,36
			CP	6.962.237,66	PC	3.379.060,36	I	5.413.248,61	ECP	473.641,94
			CS	11.603.974,96	TP	4.145.900,73	FPV	1.075.347,11	TR	6.304.602,61

CONTO DEL BILANCIO - GESTIONE DELLE SPESE

MISSIONE, PROGRAMMA, TITOLO	DENOMINAZIONE	RESIDUI PASSIVI AL 1/1/2022 (RS)		PAGAMENTI IN C/RESIDUI (PR)		RIACCERTAMENTO RESIDUI (R)		RESIDUI PASSIVI DA ESERCIZI PRECEDENTI (EP=RS-PR+R)		
		PREVISIONI DEFINITIVE DI COMPETENZA (CP)		PAGAMENTI IN C/COMPETENZA (PC)		IMPEGNI (I)		RESIDUI PASSIVI DA ESERCIZIO DI COMPETENZA (EC=I-PC)		
		PREVISIONI DEFINITIVE DI CASSA (CS)		TOTALE PAGAMENTI (TP=PR+PC)		FONDO PLURIENNALE VINCOLATO (FPV)		TOTALE RESIDUI PASSIVI DA RIPORTARE (TR=EP+EC)		
0909	Programma 09	<i>Politica regionale unitaria per lo sviluppo sostenibile e la tutela del territorio e l'ambiente (solo per le Regioni)</i>								
	Titolo 1	Spese correnti	RS	108.392,57	PR	108.364,98	R	0,00	EP	27,59
			CP	1.337.601,50	PC	738.052,68	I	765.130,01	ECP	572.471,49
			CS	1.445.994,07	TP	846.417,66	FPV	0,00	TR	27.104,92
	Titolo 2	Spese in conto capitale	RS	1.233.619,36	PR	1.233.619,36	R	0,00	EP	0,00
			CP	3.933.307,60	PC	3.124.560,81	I	3.170.440,13	ECP	486.380,50
			CS	4.890.439,99	TP	4.358.180,17	FPV	276.486,97	TR	45.879,32
	Totale	Programma 09	RS	1.342.011,93	PR	1.341.984,34	R	0,00	EP	27,59
			CP	5.270.909,10	PC	3.862.613,49	I	3.935.570,14	ECP	1.058.851,99
			CS	6.336.434,06	TP	5.204.597,83	FPV	276.486,97	TR	72.984,24
	TOTALE MISSIONE 9	Sviluppo sostenibile e tutela del territorio e dell'ambiente	RS	75.824.221,82	PR	30.523.421,82	R	-3.379.459,61	EP	41.921.340,39
			CP	312.539.440,67	PC	105.053.413,87	I	134.031.752,13	ECP	54.293.545,88
			CS	264.149.519,83	TP	135.576.835,69	FPV	124.214.142,66	TR	70.899.678,65

CONTO DEL BILANCIO - GESTIONE DELLE SPESE

MISSIONE, PROGRAMMA, TITOLO	DENOMINAZIONE	RESIDUI PASSIVI AL 1/1/2022 (RS)		PAGAMENTI IN C/RESIDUI (PR)		RIACCERTAMENTO RESIDUI (R)		RESIDUI PASSIVI DA ESERCIZI PRECEDENTI (EP=RS-PR+R)			
		PREVISIONI DEFINITIVE DI COMPETENZA (CP)		PAGAMENTI IN C/COMPETENZA (PC)		IMPEGNI (I)		RESIDUI PASSIVI DA ESERCIZIO DI COMPETENZA (EC=I-PC)			
		PREVISIONI DEFINITIVE DI CASSA (CS)		TOTALE PAGAMENTI (TP=PR+PC)		FONDO PLURIENNALE VINCOLATO (FPV)		TOTALE RESIDUI PASSIVI DA RIPORTARE (TR=EP+EC)			
MISSIONE 10 Trasporti e diritto alla mobilità											
1001 Programma 01 Trasporto ferroviario											
Titolo 1	Spese correnti	RS	142.747.230,38	PR	117.855.889,84	R	-109,16	EP	24.891.231,38		
		CP	349.320.014,71	PC	239.999.099,45	I	345.432.566,88	ECP	105.938,75	EC	105.433.467,43
		CS	488.285.736,01	TP	357.854.989,29	FPV	3.781.509,08		TR	130.324.698,81	
Titolo 2	Spese in conto capitale	RS	17.784.699,38	PR	393.544,53	R	-141.196,78	EP	17.249.958,07		
		CP	50.832.776,93	PC	33.216.305,71	I	37.862.944,64	ECP	4.504.086,20	EC	4.646.638,93
		CS	60.151.730,22	TP	33.609.850,24	FPV	8.465.746,09		TR	21.896.597,00	
Totale Programma 01 Trasporto ferroviario		RS	160.531.929,76	PR	118.249.434,37	R	-141.305,94	EP	42.141.189,45		
		CP	400.152.791,64	PC	273.215.405,16	I	383.295.511,52	ECP	4.610.024,95	EC	110.080.106,36
		CS	548.437.466,23	TP	391.464.839,53	FPV	12.247.255,17		TR	152.221.295,81	
1002 Programma 02 Trasporto pubblico locale											
Titolo 1	Spese correnti	RS	187.001.084,73	PR	81.220.257,91	R	-47.581.076,00	EP	58.199.750,82		
		CP	398.670.537,15	PC	308.739.871,65	I	397.119.964,18	ECP	1.075.796,82	EC	88.380.092,53
		CS	585.196.845,73	TP	389.960.129,56	FPV	474.776,15		TR	146.579.843,35	
Titolo 2	Spese in conto capitale	RS	379.397,36	PR	379.397,36	R	0,00	EP	0,00		
		CP	24.782.564,86	PC	913.044,60	I	23.274.492,69	ECP	117.637,43	EC	22.361.448,09
		CS	23.771.527,48	TP	1.292.441,96	FPV	1.390.434,74		TR	22.361.448,09	
Totale Programma 02 Trasporto pubblico locale		RS	187.380.482,09	PR	81.599.655,27	R	-47.581.076,00	EP	58.199.750,82		
		CP	423.453.102,01	PC	309.652.916,25	I	420.394.456,87	ECP	1.193.434,25	EC	110.741.540,62
		CS	608.968.373,21	TP	391.252.571,52	FPV	1.865.210,89		TR	168.941.291,44	

CONTO DEL BILANCIO - GESTIONE DELLE SPESE

MISSIONE, PROGRAMMA, TITOLO	DENOMINAZIONE	RESIDUI PASSIVI AL 1/1/2022 (RS)		PAGAMENTI IN C/RESIDUI (PR)		RIACCERTAMENTO RESIDUI (R)		RESIDUI PASSIVI DA ESERCIZI PRECEDENTI (EP=RS-PR+R)			
		PREVISIONI DEFINITIVE DI COMPETENZA (CP)		PAGAMENTI IN C/COMPETENZA (PC)		IMPEGNI (I)		RESIDUI PASSIVI DA ESERCIZIO DI COMPETENZA (EC=I-PC)			
		PREVISIONI DEFINITIVE DI CASSA (CS)		TOTALE PAGAMENTI (TP=PR+PC)		FONDO PLURIENNALE VINCOLATO (FPV)		TOTALE RESIDUI PASSIVI DA RIPORTARE (TR=EP+EC)			
1003	Programma 03	Trasporto per vie d'acqua									
	Titolo 1	Spese correnti	RS	4.249.603,97	PR	3.447.724,47	R	-801.879,50	EP	0,00	
			CP	25.197.885,40	PC	21.802.802,82	I	24.508.713,72	ECP	476.723,68	
			CS	29.235.041,37	TP	25.250.527,29	FPV	212.448,00		TR	2.705.910,90
	Titolo 2	Spese in conto capitale	RS	1.852.419,16	PR	1.287.533,37	R	-546.667,12	EP	18.218,67	
			CP	10.624.311,62	PC	980.157,09	I	1.070.157,09	ECP	6.898.001,40	
			CS	9.820.577,65	TP	2.267.690,46	FPV	2.656.153,13		TR	108.218,67
	Titolo 3	Spese per incremento attività finanziarie	RS	0,00	PR	0,00	R	0,00	EP	0,00	
			CP	0,00	PC	0,00	I	0,00	ECP	0,00	
			CS	0,00	TP	0,00	FPV	0,00		TR	0,00
	Totale	Programma 03	RS	6.102.023,13	PR	4.735.257,84	R	-1.348.546,62	EP	18.218,67	
			CP	35.822.197,02	PC	22.782.959,91	I	25.578.870,81	ECP	7.374.725,08	
			CS	39.055.619,02	TP	27.518.217,75	FPV	2.868.601,13		TR	2.814.129,57
1004	Programma 04	Altre modalità di trasporto									
	Titolo 1	Spese correnti	RS	1.698.722,75	PR	1.589.014,14	R	-2.269,46	EP	107.439,15	
			CP	4.930.889,19	PC	851.090,81	I	3.910.803,06	ECP	778.989,13	
			CS	6.388.514,94	TP	2.440.104,95	FPV	241.097,00		TR	3.167.151,40
	Titolo 2	Spese in conto capitale	RS	1.149.454,71	PR	1.094.126,52	R	0,00	EP	55.328,19	
			CP	11.424.421,21	PC	1.518.434,06	I	3.199.649,87	ECP	5.677.670,31	
			CS	10.026.774,89	TP	2.612.560,58	FPV	2.547.101,03		TR	1.736.544,00
	Totale	Programma 04	RS	2.848.177,46	PR	2.683.140,66	R	-2.269,46	EP	162.767,34	
			CP	16.355.310,40	PC	2.369.524,87	I	7.110.452,93	ECP	6.456.659,44	
			CS	16.415.289,83	TP	5.052.665,53	FPV	2.788.198,03		TR	4.903.695,40

CONTO DEL BILANCIO - GESTIONE DELLE SPESE

MISSIONE, PROGRAMMA, TITOLO	DENOMINAZIONE	RESIDUI PASSIVI AL 1/1/2022 (RS)		PAGAMENTI IN C/RESIDUI (PR)		RIACCERTAMENTO RESIDUI (R)		RESIDUI PASSIVI DA ESERCIZI PRECEDENTI (EP=RS-PR+R)		
		PREVISIONI DEFINITIVE DI COMPETENZA (CP)		PAGAMENTI IN C/COMPETENZA (PC)		IMPEGNI (I)		RESIDUI PASSIVI DA ESERCIZIO DI COMPETENZA (EC=I-PC)		
		PREVISIONI DEFINITIVE DI CASSA (CS)		TOTALE PAGAMENTI (TP=PR+PC)		FONDO PLURIENNALE VINCOLATO (FPV)		TOTALE RESIDUI PASSIVI DA RIPORTARE (TR=EP+EC)		
1005	Programma 05	Viabilità e infrastrutture stradali								
	Titolo 1	Spese correnti	RS	713.461,65	PR	601.471,76	R	-2.751,00	EP	109.238,89
			CP	19.345.459,52	PC	16.050.821,97	I	16.981.723,76	ECP	1.586.152,31
			CS	19.281.337,72	TP	16.652.293,73	FPV	777.583,45	TR	1.040.140,68
	Titolo 2	Spese in conto capitale	RS	46.717.739,73	PR	19.811.906,80	R	-713.684,56	EP	26.192.148,37
			CP	90.424.033,91	PC	25.920.695,72	I	30.546.599,65	ECP	15.246.348,82
			CS	92.510.688,20	TP	45.732.602,52	FPV	44.631.085,44	TR	30.818.052,30
	Totale	Programma 05	RS	47.431.201,38	PR	20.413.378,56	R	-716.435,56	EP	26.301.387,26
			CP	109.769.493,43	PC	41.971.517,69	I	47.528.323,41	ECP	16.832.501,13
			CS	111.792.025,92	TP	62.384.896,25	FPV	45.408.668,89	TR	31.858.192,98
1006	Programma 06	Politica regionale unitaria per i trasporti e il diritto alla mobilità (solo per le Regioni)								
	Titolo 2	Spese in conto capitale	RS	1.574.867,51	PR	1.228.879,38	R	-7.736,24	EP	338.251,89
			CP	15.029.726,06	PC	699.535,36	I	1.858.769,39	ECP	986.408,82
			CS	4.420.045,72	TP	1.928.414,74	FPV	12.184.547,85	TR	1.497.485,92
	Totale	Programma 06	RS	1.574.867,51	PR	1.228.879,38	R	-7.736,24	EP	338.251,89
			CP	15.029.726,06	PC	699.535,36	I	1.858.769,39	ECP	986.408,82
			CS	4.420.045,72	TP	1.928.414,74	FPV	12.184.547,85	TR	1.497.485,92
TOTALE MISSIONE 10	Trasporti e diritto alla mobilità		RS	405.868.681,33	PR	228.909.746,08	R	-49.797.369,82	EP	127.161.565,43
			CP	1.000.582.620,56	PC	650.691.859,24	I	885.766.384,93	ECP	37.453.753,67
			CS	1.329.088.819,93	TP	879.601.605,32	FPV	77.362.481,96	TR	362.236.091,12

CONTO DEL BILANCIO - GESTIONE DELLE SPESE

MISSIONE, PROGRAMMA, TITOLO	DENOMINAZIONE	RESIDUI PASSIVI AL 1/1/2022 (RS)		PAGAMENTI IN C/RESIDUI (PR)		RIACCERTAMENTO RESIDUI (R)		RESIDUI PASSIVI DA ESERCIZI PRECEDENTI (EP=RS-PR+R)			
		PREVISIONI DEFINITIVE DI COMPETENZA (CP)		PAGAMENTI IN C/COMPETENZA (PC)		IMPEGNI (I)		RESIDUI PASSIVI DA ESERCIZIO DI COMPETENZA (EC=I-PC)			
		PREVISIONI DEFINITIVE DI CASSA (CS)		TOTALE PAGAMENTI (TP=PR+PC)		FONDO PLURIENNALE VINCOLATO (FPV)		TOTALE RESIDUI PASSIVI DA RIPORTARE (TR=EP+EC)			
MISSIONE 11	Soccorso civile										
1101	Programma 01	Sistema di protezione civile									
	Titolo 1	Spese correnti	RS	569.096,01	PR	557.448,06	R	-3.358,45	EP	8.289,50	
			CP	10.399.114,27	PC	8.830.625,78	I	10.242.274,19	ECP	87.329,96	
			CS	10.898.700,16	TP	9.388.073,84	FPV	69.510,12		TR	1.419.937,91
	Titolo 2	Spese in conto capitale	RS	153.812,23	PR	152.034,17	R	0,00	EP	1.778,06	
			CP	3.223.614,32	PC	1.271.893,35	I	2.311.278,69	ECP	145.989,00	
			CS	2.611.079,92	TP	1.423.927,52	FPV	766.346,63		TR	1.041.163,40
Totale	Programma 01	Sistema di protezione civile	RS	722.908,24	PR	709.482,23	R	-3.358,45	EP	10.067,56	
			CP	13.622.728,59	PC	10.102.519,13	I	12.553.552,88	ECP	233.318,96	
			CS	13.509.780,08	TP	10.812.001,36	FPV	835.856,75		TR	2.461.101,31

CONTO DEL BILANCIO - GESTIONE DELLE SPESE

MISSIONE, PROGRAMMA, TITOLO	DENOMINAZIONE	RESIDUI PASSIVI AL 1/1/2022 (RS)		PAGAMENTI IN C/RESIDUI (PR)		RIACCERTAMENTO RESIDUI (R)		RESIDUI PASSIVI DA ESERCIZI PRECEDENTI (EP=RS-PR+R)		
		PREVISIONI DEFINITIVE DI COMPETENZA (CP)		PAGAMENTI IN C/COMPETENZA (PC)		IMPEGNI (I)		RESIDUI PASSIVI DA ESERCIZIO DI COMPETENZA (EC=I-PC)		
		PREVISIONI DEFINITIVE DI CASSA (CS)		TOTALE PAGAMENTI (TP=PR+PC)		FONDO PLURIENNALE VINCOLATO (FPV)		TOTALE RESIDUI PASSIVI DA RIPORTARE (TR=EP+EC)		
1102	Programma 02	Interventi a seguito di calamità naturali								
	Titolo 1	Spese correnti	RS	341.881,02	PR	213.731,22	R	-121.319,13	EP	6.830,67
			CP	2.971.139,94	PC	2.118.578,21	I	2.780.277,50	ECP	143.197,16
			CS	3.265.355,68	TP	2.332.309,43	FPV	47.665,28	TR	668.529,96
	Titolo 2	Spese in conto capitale	RS	4.620.504,36	PR	625.947,75	R	-128.937,67	EP	3.865.618,94
			CP	10.169.351,78	PC	7.333.687,16	I	7.343.793,82	ECP	395.013,40
			CS	12.359.311,58	TP	7.959.634,91	FPV	2.430.544,56	TR	3.875.725,60
	Titolo 3	Spese per incremento attività finanziarie	RS	0,00	PR	0,00	R	0,00	EP	0,00
			CP	0,00	PC	0,00	I	0,00	ECP	0,00
			CS	0,00	TP	0,00	FPV	0,00	TR	0,00
	Totale	Programma 02	RS	4.962.385,38	PR	839.678,97	R	-250.256,80	EP	3.872.449,61
			CP	13.140.491,72	PC	9.452.265,37	I	10.124.071,32	ECP	538.210,56
			CS	15.624.667,26	TP	10.291.944,34	FPV	2.478.209,84	TR	4.544.255,66
	TOTALE MISSIONE 11	Soccorso civile	RS	5.685.293,62	PR	1.549.161,20	R	-253.615,25	EP	3.882.517,17
			CP	26.763.220,31	PC	19.554.784,50	I	22.677.624,20	ECP	771.529,52
			CS	29.134.447,34	TP	21.103.945,70	FPV	3.314.066,59	TR	7.005.356,87

CONTO DEL BILANCIO - GESTIONE DELLE SPESE

MISSIONE, PROGRAMMA, TITOLO	DENOMINAZIONE	RESIDUI PASSIVI AL 1/1/2022 (RS)		PAGAMENTI IN C/RESIDUI (PR)		RIACCERTAMENTO RESIDUI (R)		RESIDUI PASSIVI DA ESERCIZI PRECEDENTI (EP=RS-PR+R)			
		PREVISIONI DEFINITIVE DI COMPETENZA (CP)		PAGAMENTI IN C/COMPETENZA (PC)		IMPEGNI (I)		RESIDUI PASSIVI DA ESERCIZIO DI COMPETENZA (EC=I-PC)			
		PREVISIONI DEFINITIVE DI CASSA (CS)		TOTALE PAGAMENTI (TP=PR+PC)		FONDO PLURIENNALE VINCOLATO (FPV)		TOTALE RESIDUI PASSIVI DA RIPORTARE (TR=EP+EC)			
MISSIONE 12 Diritti sociali, politiche sociali e famiglia											
1201 Programma 01 Interventi per l'infanzia e i minori e per asili nido											
Titolo 1	Spese correnti	RS	540.147,57	PR	26.813,57	R	-834,00	EP	512.500,00		
		CP	1.227.010,00	PC	616.009,99	I	1.221.009,99	ECP	6.000,01	EC	605.000,00
		CS	1.767.157,57	TP	642.823,56	FPV	0,00	TR	1.117.500,00		
Titolo 2	Spese in conto capitale	RS	0,00	PR	0,00	R	0,00	EP	0,00		
		CP	0,00	PC	0,00	I	0,00	ECP	0,00	EC	0,00
		CS	0,00	TP	0,00	FPV	0,00	TR	0,00		
Totale Programma 01 Interventi per l'infanzia e i minori e per asili nido		RS	540.147,57	PR	26.813,57	R	-834,00	EP	512.500,00		
		CP	1.227.010,00	PC	616.009,99	I	1.221.009,99	ECP	6.000,01	EC	605.000,00
		CS	1.767.157,57	TP	642.823,56	FPV	0,00	TR	1.117.500,00		
1202 Programma 02 Interventi per la disabilità											
Titolo 1	Spese correnti	RS	34.149.376,66	PR	32.436.357,85	R	-98.685,50	EP	1.614.333,31		
		CP	15.658.434,95	PC	1.975.692,13	I	7.359.655,64	ECP	8.100.768,06	EC	5.383.963,51
		CS	49.609.800,36	TP	34.412.049,98	FPV	198.011,25	TR	6.998.296,82		
Titolo 2	Spese in conto capitale	RS	3.281.630,05	PR	3.245.847,69	R	-35.782,36	EP	0,00		
		CP	16.154.940,24	PC	7.768.559,79	I	7.803.559,79	ECP	7.319.457,10	EC	35.000,00
		CS	18.404.646,94	TP	11.014.407,48	FPV	1.031.923,35	TR	35.000,00		
Totale Programma 02 Interventi per la disabilità		RS	37.431.006,71	PR	35.682.205,54	R	-134.467,86	EP	1.614.333,31		
		CP	31.813.375,19	PC	9.744.251,92	I	15.163.215,43	ECP	15.420.225,16	EC	5.418.963,51
		CS	68.014.447,30	TP	45.426.457,46	FPV	1.229.934,60	TR	7.033.296,82		

CONTO DEL BILANCIO - GESTIONE DELLE SPESE

MISSIONE, PROGRAMMA, TITOLO	DENOMINAZIONE	RESIDUI PASSIVI AL 1/1/2022 (RS)		PAGAMENTI IN C/RESIDUI (PR)		RIACCERTAMENTO RESIDUI (R)		RESIDUI PASSIVI DA ESERCIZI PRECEDENTI (EP=RS-PR+R)			
		PREVISIONI DEFINITIVE DI COMPETENZA (CP)		PAGAMENTI IN C/COMPETENZA (PC)		IMPEGNI (I)		RESIDUI PASSIVI DA ESERCIZIO DI COMPETENZA (EC=I-PC)			
		PREVISIONI DEFINITIVE DI CASSA (CS)		TOTALE PAGAMENTI (TP=PR+PC)		FONDO PLURIENNALE VINCOLATO (FPV)		TOTALE RESIDUI PASSIVI DA RIPORTARE (TR=EP+EC)			
1203	Programma 03	Interventi per gli anziani									
	Titolo 1	Spese correnti	RS	80.000,00	PR	80.000,00	R	0,00	EP	0,00	
			CP	0,00	PC	0,00	I	0,00	ECP	0,00	
			CS	80.000,00	TP	80.000,00	FPV	0,00		TR	0,00
	Titolo 2	Spese in conto capitale	RS	120.000,00	PR	120.000,00	R	0,00	EP	0,00	
			CP	0,00	PC	0,00	I	0,00	ECP	0,00	
			CS	120.000,00	TP	120.000,00	FPV	0,00		TR	0,00
	Totale	Programma 03	RS	200.000,00	PR	200.000,00	R	0,00	EP	0,00	
			CP	0,00	PC	0,00	I	0,00	ECP	0,00	
			CS	200.000,00	TP	200.000,00	FPV	0,00		TR	0,00
1204	Programma 04	Interventi per i soggetti a rischio di esclusione sociale									
	Titolo 1	Spese correnti	RS	2.108.924,17	PR	1.849.632,85	R	-135.791,32	EP	123.500,00	
			CP	13.805.456,94	PC	8.314.900,44	I	10.077.889,78	ECP	1.762.989,34	
			CS	13.415.940,38	TP	10.164.533,29	FPV	2.498.440,73		TR	1.886.489,34
	Titolo 2	Spese in conto capitale	RS	871.678,00	PR	48.678,00	R	0,00	EP	823.000,00	
			CP	39.192,00	PC	0,00	I	0,00	ECP	1.000,00	
			CS	872.678,00	TP	48.678,00	FPV	38.192,00		TR	823.000,00
	Totale	Programma 04	RS	2.980.602,17	PR	1.898.310,85	R	-135.791,32	EP	946.500,00	
			CP	13.844.648,94	PC	8.314.900,44	I	10.077.889,78	ECP	1.762.989,34	
			CS	14.288.618,38	TP	10.213.211,29	FPV	2.536.632,73		TR	2.709.489,34

CONTO DEL BILANCIO - GESTIONE DELLE SPESE

MISSIONE, PROGRAMMA, TITOLO	DENOMINAZIONE	RESIDUI PASSIVI AL 1/1/2022 (RS)		PAGAMENTI IN C/RESIDUI (PR)		RIACCERTAMENTO RESIDUI (R)		RESIDUI PASSIVI DA ESERCIZI PRECEDENTI (EP=RS-PR+R)			
		PREVISIONI DEFINITIVE DI COMPETENZA (CP)		PAGAMENTI IN C/COMPETENZA (PC)		IMPEGNI (I)		RESIDUI PASSIVI DA ESERCIZIO DI COMPETENZA (EC=I-PC)			
		PREVISIONI DEFINITIVE DI CASSA (CS)		TOTALE PAGAMENTI (TP=PR+PC)		FONDO PLURIENNALE VINCOLATO (FPV)		TOTALE RESIDUI PASSIVI DA RIPORTARE (TR=EP+EC)			
1205	Programma 05	Interventi per le famiglie									
	Titolo 1	Spese correnti	RS	695.587,48	PR	694.184,88	R	-1.402,60	EP	0,00	
			CP	11.868.227,17	PC	7.363.976,67	I	8.203.765,42	ECP	2.398.475,88	
			CS	11.297.828,78	TP	8.058.161,55	FPV	1.265.985,87	TR	839.788,75	
	Totale	Programma 05	Interventi per le famiglie	RS	695.587,48	PR	694.184,88	R	-1.402,60	EP	0,00
				CP	11.868.227,17	PC	7.363.976,67	I	8.203.765,42	ECP	2.398.475,88
				CS	11.297.828,78	TP	8.058.161,55	FPV	1.265.985,87	TR	839.788,75
1206	Programma 06	Interventi per il diritto alla casa									
	Titolo 1	Spese correnti	RS	0,00	PR	0,00	R	0,00	EP	0,00	
			CP	22.874.365,64	PC	22.748.894,74	I	22.874.365,64	ECP	0,00	
			CS	22.874.365,64	TP	22.748.894,74	FPV	0,00	TR	125.470,90	
	Totale	Programma 06	Interventi per il diritto alla casa	RS	0,00	PR	0,00	R	0,00	EP	0,00
				CP	22.874.365,64	PC	22.748.894,74	I	22.874.365,64	ECP	0,00
				CS	22.874.365,64	TP	22.748.894,74	FPV	0,00	TR	125.470,90

CONTO DEL BILANCIO - GESTIONE DELLE SPESE

MISSIONE, PROGRAMMA, TITOLO	DENOMINAZIONE	RESIDUI PASSIVI AL 1/1/2022 (RS)		PAGAMENTI IN C/RESIDUI (PR)		RIACCERTAMENTO RESIDUI (R)		RESIDUI PASSIVI DA ESERCIZI PRECEDENTI (EP=RS-PR+R)			
		PREVISIONI DEFINITIVE DI COMPETENZA (CP)		PAGAMENTI IN C/COMPETENZA (PC)		IMPEGNI (I)		RESIDUI PASSIVI DA ESERCIZIO DI COMPETENZA (EC=I-PC)			
		PREVISIONI DEFINITIVE DI CASSA (CS)		TOTALE PAGAMENTI (TP=PR+PC)		FONDO PLURIENNALE VINCOLATO (FPV)		TOTALE RESIDUI PASSIVI DA RIPORTARE (TR=EP+EC)			
1207	Programma 07	Programmazione e governo della rete dei servizi socio-sanitari e sociali									
	Titolo 1	Spese correnti	RS	184.555,94	PR	80.302,82	R	-33.846,12	EP	70.407,00	
			CP	28.764.847,77	PC	28.295.047,82	I	28.593.047,82	ECP	139.884,74	
			CS	28.917.488,50	TP	28.375.350,64	FPV	31.915,21		TR	368.407,00
	Titolo 2	Spese in conto capitale	RS	2.443.170,00	PR	1.284.765,00	R	-90.935,00	EP	1.067.470,00	
			CP	2.829.000,00	PC	1.126.233,00	I	2.769.000,00	ECP	0,00	
			CS	5.212.170,00	TP	2.410.998,00	FPV	60.000,00		TR	2.710.237,00
	Totale	Programma 07	RS	2.627.725,94	PR	1.365.067,82	R	-124.781,12	EP	1.137.877,00	
			CP	31.593.847,77	PC	29.421.280,82	I	31.362.047,82	ECP	139.884,74	
			CS	34.129.658,50	TP	30.786.348,64	FPV	91.915,21		TR	3.078.644,00
1208	Programma 08	Cooperazione e associazionismo									
	Titolo 1	Spese correnti	RS	194.918,43	PR	194.918,43	R	0,00	EP	0,00	
			CP	6.829.256,60	PC	3.383.530,84	I	3.544.411,51	ECP	2.969.845,09	
			CS	6.709.175,03	TP	3.578.449,27	FPV	315.000,00		TR	160.880,67
	Titolo 2	Spese in conto capitale	RS	0,00	PR	0,00	R	0,00	EP	0,00	
			CP	52.217,00	PC	51.954,92	I	52.217,00	ECP	0,00	
			CS	52.217,00	TP	51.954,92	FPV	0,00		TR	262,08
	Totale	Programma 08	RS	194.918,43	PR	194.918,43	R	0,00	EP	0,00	
			CP	6.881.473,60	PC	3.435.485,76	I	3.596.628,51	ECP	2.969.845,09	
			CS	6.761.392,03	TP	3.630.404,19	FPV	315.000,00		TR	161.142,75

CONTO DEL BILANCIO - GESTIONE DELLE SPESE

MISSIONE, PROGRAMMA, TITOLO	DENOMINAZIONE	RESIDUI PASSIVI AL 1/1/2022 (RS)		PAGAMENTI IN C/RESIDUI (PR)		RIACCERTAMENTO RESIDUI (R)		RESIDUI PASSIVI DA ESERCIZI PRECEDENTI (EP=RS-PR+R)		
		PREVISIONI DEFINITIVE DI COMPETENZA (CP)		PAGAMENTI IN C/COMPETENZA (PC)		IMPEGNI (I)		RESIDUI PASSIVI DA ESERCIZIO DI COMPETENZA (EC=I-PC)		
		PREVISIONI DEFINITIVE DI CASSA (CS)		TOTALE PAGAMENTI (TP=PR+PC)		FONDO PLURIENNALE VINCOLATO (FPV)		TOTALE RESIDUI PASSIVI DA RIPORTARE (TR=EP+EC)		
1210	Programma 10	<i>Politica regionale unitaria per i diritti sociali e la famiglia (solo per le Regioni)</i>								
	Titolo 1	Spese correnti	RS	4.394.334,39	PR	3.836.969,08	R	-118.995,89	EP	438.369,42
			CP	50.013.221,49	PC	18.425.593,32	I	33.750.485,96	ECP	15.324.892,64
			CS	53.504.290,29	TP	22.262.562,40	FPV	903.265,59	TR	15.763.262,06
	Titolo 2	Spese in conto capitale	RS	0,00	PR	0,00	R	0,00	EP	0,00
			CP	0,00	PC	0,00	I	0,00	ECP	0,00
			CS	0,00	TP	0,00	FPV	0,00	TR	0,00
	Totale	Programma 10	RS	4.394.334,39	PR	3.836.969,08	R	-118.995,89	EP	438.369,42
			CP	50.013.221,49	PC	18.425.593,32	I	33.750.485,96	ECP	15.324.892,64
			CS	53.504.290,29	TP	22.262.562,40	FPV	903.265,59	TR	15.763.262,06
	TOTALE MISSIONE 12	Diritti sociali, politiche sociali e famiglia	RS	49.064.322,69	PR	43.898.470,17	R	-516.272,79	EP	4.649.579,73
			CP	170.116.169,80	PC	100.070.393,66	I	126.249.408,55	ECP	26.179.014,89
			CS	212.837.758,49	TP	143.968.863,83	FPV	6.342.734,00	TR	30.828.594,62

CONTO DEL BILANCIO - GESTIONE DELLE SPESE

MISSIONE, PROGRAMMA, TITOLO	DENOMINAZIONE	RESIDUI PASSIVI AL 1/1/2022 (RS)		PAGAMENTI IN C/RESIDUI (PR)		RIACCERTAMENTO RESIDUI (R)		RESIDUI PASSIVI DA ESERCIZI PRECEDENTI (EP=RS-PR+R)	
		PREVISIONI DEFINITIVE DI COMPETENZA (CP)		PAGAMENTI IN C/COMPETENZA (PC)		IMPEGNI (I)		RESIDUI PASSIVI DA ESERCIZIO DI COMPETENZA (EC=I-PC)	
		PREVISIONI DEFINITIVE DI CASSA (CS)		TOTALE PAGAMENTI (TP=PR+PC)		FONDO PLURIENNALE VINCOLATO (FPV)		TOTALE RESIDUI PASSIVI DA RIPORTARE (TR=EP+EC)	
MISSIONE 13	Tutela della salute								
1301 Programma 01	Servizio sanitario regionale - finanziamento ordinario corrente per la garanzia dei LEA								
	Titolo 1 Spese correnti	RS	1.031.234.014,26	PR	838.210.483,23	R	-5.680.874,87	EP	187.342.656,16
		CP	8.632.360.279,47	PC	7.188.019.967,28	I	8.625.408.517,60	ECP	6.951.761,87
		CS	9.663.594.293,73	TP	8.026.230.450,51	FPV	0,00	TR	1.624.731.206,48
Totale Programma 01	Servizio sanitario regionale - finanziamento ordinario corrente per la garanzia dei LEA	RS	1.031.234.014,26	PR	838.210.483,23	R	-5.680.874,87	EP	187.342.656,16
		CP	8.632.360.279,47	PC	7.188.019.967,28	I	8.625.408.517,60	ECP	6.951.761,87
		CS	9.663.594.293,73	TP	8.026.230.450,51	FPV	0,00	TR	1.624.731.206,48
1302 Programma 02	Servizio sanitario regionale - finanziamento aggiuntivo corrente per livelli di assistenza superiori ai LEA								
	Titolo 1 Spese correnti	RS	9.492.568,76	PR	370.531,81	R	-192.625,28	EP	8.929.411,67
		CP	3.820.910,71	PC	496.117,04	I	3.818.986,40	ECP	1.924,31
		CS	13.313.479,47	TP	866.648,85	FPV	0,00	TR	12.252.281,03
Totale Programma 02	Servizio sanitario regionale - finanziamento aggiuntivo corrente per livelli di assistenza superiori ai LEA	RS	9.492.568,76	PR	370.531,81	R	-192.625,28	EP	8.929.411,67
		CP	3.820.910,71	PC	496.117,04	I	3.818.986,40	ECP	1.924,31
		CS	13.313.479,47	TP	866.648,85	FPV	0,00	TR	12.252.281,03
1303 Programma 03	Servizio sanitario regionale - finanziamento aggiuntivo corrente per la copertura dello squilibrio di bilancio corrente								
	Titolo 1 Spese correnti	RS	73.000.000,00	PR	57.229.914,78	R	0,00	EP	15.770.085,22
		CP	12.300.000,00	PC	0,00	I	12.300.000,00	ECP	0,00
		CS	85.300.000,00	TP	57.229.914,78	FPV	0,00	TR	28.070.085,22
Totale Programma 03	Servizio sanitario regionale - finanziamento aggiuntivo corrente per la copertura dello squilibrio di bilancio	RS	73.000.000,00	PR	57.229.914,78	R	0,00	EP	15.770.085,22
		CP	12.300.000,00	PC	0,00	I	12.300.000,00	ECP	0,00
		CS	85.300.000,00	TP	57.229.914,78	FPV	0,00	TR	28.070.085,22

CONTO DEL BILANCIO - GESTIONE DELLE SPESE

MISSIONE, PROGRAMMA, TITOLO	DENOMINAZIONE	RESIDUI PASSIVI AL 1/1/2022 (RS)		PAGAMENTI IN C/RESIDUI (PR)		RIACCERTAMENTO RESIDUI (R)		RESIDUI PASSIVI DA ESERCIZI PRECEDENTI (EP=RS-PR+R)		
		PREVISIONI DEFINITIVE DI COMPETENZA (CP)		PAGAMENTI IN C/COMPETENZA (PC)		IMPEGNI (I)		RESIDUI PASSIVI DA ESERCIZIO DI COMPETENZA (EC=I-PC)		
		PREVISIONI DEFINITIVE DI CASSA (CS)		TOTALE PAGAMENTI (TP=PR+PC)		FONDO PLURIENNALE VINCOLATO (FPV)		TOTALE RESIDUI PASSIVI DA RIPORTARE (TR=EP+EC)		
1304	Programma 04	Servizio sanitario regionale - ripiano di disavanzi sanitari relativi ad esercizi pregressi								
	Titolo 1	Spese correnti	RS	51.416,82	PR	51.416,82	R	0,00	EP	0,00
			CP	288.988,13	PC	204.144,28	I	210.977,79	ECP	78.010,34
			CS	340.404,95	TP	255.561,10	FPV	0,00	TR	6.833,51
	Titolo 2	Spese in conto capitale	RS	95.847.459,00	PR	95.847.458,00	R	-1,00	EP	0,00
			CP	133.539.270,60	PC	23.254.929,00	I	133.539.270,60	ECP	0,00
			CS	229.386.729,60	TP	119.102.387,00	FPV	0,00	TR	110.284.341,60
	Totale	Servizio sanitario regionale - ripiano di disavanzi sanitari	RS	95.898.875,82	PR	95.898.874,82	R	-1,00	EP	0,00
	Programma 04	relativi ad esercizi pregressi	CP	133.828.258,73	PC	23.459.073,28	I	133.750.248,39	ECP	78.010,34
			CS	229.727.134,55	TP	119.357.948,10	FPV	0,00	TR	110.291.175,11
1305	Programma 05	Servizio sanitario regionale - investimenti sanitari								
	Titolo 1	Spese correnti	RS	9.044.299,35	PR	114.947,86	R	-3.153,71	EP	8.926.197,78
			CP	891.735,75	PC	850.240,84	I	891.735,75	ECP	0,00
			CS	9.936.035,10	TP	965.188,70	FPV	0,00	TR	8.967.692,69
	Titolo 2	Spese in conto capitale	RS	820.709.855,11	PR	110.054.961,24	R	-3.530.624,96	EP	707.124.268,91
			CP	110.848.634,67	PC	41.612.235,82	I	106.440.395,01	ECP	4.408.239,66
			CS	931.558.489,78	TP	151.667.197,06	FPV	0,00	TR	771.952.428,10
	Titolo 3	Spese per incremento attività finanziarie	RS	0,00	PR	0,00	R	0,00	EP	0,00
			CP	0,00	PC	0,00	I	0,00	ECP	0,00
			CS	0,00	TP	0,00	FPV	0,00	TR	0,00
	Totale	Servizio sanitario regionale - investimenti sanitari	RS	829.754.154,46	PR	110.169.909,10	R	-3.533.778,67	EP	716.050.466,69
	Programma 05		CP	111.740.370,42	PC	42.462.476,66	I	107.332.130,76	ECP	4.408.239,66
			CS	941.494.524,88	TP	152.632.385,76	FPV	0,00	TR	780.920.120,79

CONTO DEL BILANCIO - GESTIONE DELLE SPESE

MISSIONE, PROGRAMMA, TITOLO	DENOMINAZIONE	RESIDUI PASSIVI AL 1/1/2022 (RS)		PAGAMENTI IN C/RESIDUI (PR)		RIACCERTAMENTO RESIDUI (R)		RESIDUI PASSIVI DA ESERCIZI PRECEDENTI (EP=RS-PR+R)		
		PREVISIONI DEFINITIVE DI COMPETENZA (CP)		PAGAMENTI IN C/COMPETENZA (PC)		IMPEGNI (I)		RESIDUI PASSIVI DA ESERCIZIO DI COMPETENZA (EC=I-PC)		
		PREVISIONI DEFINITIVE DI CASSA (CS)		TOTALE PAGAMENTI (TP=PR+PC)		FONDO PLURIENNALE VINCOLATO (FPV)		TOTALE RESIDUI PASSIVI DA RIPORTARE (TR=EP+EC)		
1306	Programma 06	Servizio sanitario regionale - restituzione maggiori gettiti SSN								
	Titolo 1	Spese correnti	RS	0,00	PR	0,00	R	0,00	EP	0,00
			CP	500.000.000,00	PC	0,00	I	88.614.123,66	ECP	411.385.876,34
			CS	500.000.000,00	TP	0,00	FPV	0,00	EC	88.614.123,66
									TR	88.614.123,66
	Totale	Servizio sanitario regionale - restituzione maggiori gettiti SSN	RS	0,00	PR	0,00	R	0,00	EP	0,00
	Programma 06		CP	500.000.000,00	PC	0,00	I	88.614.123,66	ECP	411.385.876,34
			CS	500.000.000,00	TP	0,00	FPV	0,00	EC	88.614.123,66
									TR	88.614.123,66
1307	Programma 07	Ulteriori spese in materia sanitaria								
	Titolo 1	Spese correnti	RS	5.899.545,94	PR	4.008.531,02	R	-33.435,45	EP	1.857.579,47
			CP	7.590.030,83	PC	4.573.687,12	I	7.440.407,94	ECP	149.622,89
			CS	13.489.576,77	TP	8.582.218,14	FPV	0,00	EC	2.866.720,82
									TR	4.724.300,29
	Titolo 2	Spese in conto capitale	RS	4.840.729,21	PR	1.811.580,39	R	-146.000,00	EP	2.883.148,82
			CP	6.657.713,39	PC	1.105.523,37	I	2.503.850,00	ECP	4.153.863,39
			CS	11.498.442,60	TP	2.917.103,76	FPV	0,00	EC	1.398.326,63
									TR	4.281.475,45
	Titolo 3	Spese per incremento attività finanziarie	RS	0,00	PR	0,00	R	0,00	EP	0,00
			CP	0,00	PC	0,00	I	0,00	ECP	0,00
			CS	0,00	TP	0,00	FPV	0,00	EC	0,00
									TR	0,00
	Totale	Ulteriori spese in materia sanitaria	RS	10.740.275,15	PR	5.820.111,41	R	-179.435,45	EP	4.740.728,29
	Programma 07		CP	14.247.744,22	PC	5.679.210,49	I	9.944.257,94	ECP	4.303.486,28
			CS	24.988.019,37	TP	11.499.321,90	FPV	0,00	EC	4.265.047,45
									TR	9.005.775,74

CONTO DEL BILANCIO - GESTIONE DELLE SPESE

MISSIONE, PROGRAMMA, TITOLO	DENOMINAZIONE	RESIDUI PASSIVI AL 1/1/2022 (RS)		PAGAMENTI IN C/RESIDUI (PR)		RIACCERTAMENTO RESIDUI (R)		RESIDUI PASSIVI DA ESERCIZI PRECEDENTI (EP=RS-PR+R)		
		PREVISIONI DEFINITIVE DI COMPETENZA (CP)		PAGAMENTI IN C/COMPETENZA (PC)		IMPEGNI (I)		RESIDUI PASSIVI DA ESERCIZIO DI COMPETENZA (EC=I-PC)		
		PREVISIONI DEFINITIVE DI CASSA (CS)		TOTALE PAGAMENTI (TP=PR+PC)		FONDO PLURIENNALE VINCOLATO (FPV)		TOTALE RESIDUI PASSIVI DA RIPORTARE (TR=EP+EC)		
1308	Programma 08	<i>Politica regionale unitaria per la tutela della salute (solo per le Regioni)</i>								
	Titolo 1	Spese correnti	RS	602.135,40	PR	0,00	R	0,00	EP	602.135,40
			CP	6.340.786,04	PC	2.005.218,21	I	2.005.218,21	ECP	0,00
			CS	2.607.353,61	TP	2.005.218,21	FPV	4.335.567,83	TR	602.135,40
	Titolo 2	Spese in conto capitale	RS	757.593,97	PR	0,00	R	0,00	EP	757.593,97
			CP	0,00	PC	0,00	I	0,00	ECP	0,00
			CS	757.593,97	TP	0,00	FPV	0,00	TR	757.593,97
	Totale	Programma 08	RS	1.359.729,37	PR	0,00	R	0,00	EP	1.359.729,37
			CP	6.340.786,04	PC	2.005.218,21	I	2.005.218,21	ECP	0,00
			CS	3.364.947,58	TP	2.005.218,21	FPV	4.335.567,83	TR	1.359.729,37
	TOTALE MISSIONE 13	Tutela della salute	RS	2.051.479.617,82	PR	1.107.699.825,15	R	-9.586.715,27	EP	934.193.077,40
			CP	9.414.638.349,59	PC	7.262.122.062,96	I	8.983.173.482,96	ECP	427.129.298,80
			CS	11.461.782.399,58	TP	8.369.821.888,11	FPV	4.335.567,83	TR	2.655.244.497,40

CONTO DEL BILANCIO - GESTIONE DELLE SPESE

MISSIONE, PROGRAMMA, TITOLO	DENOMINAZIONE	RESIDUI PASSIVI AL 1/1/2022 (RS)		PAGAMENTI IN C/RESIDUI (PR)		RIACCERTAMENTO RESIDUI (R)		RESIDUI PASSIVI DA ESERCIZI PRECEDENTI (EP=RS-PR+R)			
		PREVISIONI DEFINITIVE DI COMPETENZA (CP)		PAGAMENTI IN C/COMPETENZA (PC)		IMPEGNI (I)		RESIDUI PASSIVI DA ESERCIZIO DI COMPETENZA (EC=I-PC)			
		PREVISIONI DEFINITIVE DI CASSA (CS)		TOTALE PAGAMENTI (TP=PR+PC)		FONDO PLURIENNALE VINCOLATO (FPV)		TOTALE RESIDUI PASSIVI DA RIPORTARE (TR=EP+EC)			
MISSIONE 14 Sviluppo economico e competitività											
1401 Programma 01 Industria, PMI e Artigianato											
Titolo 1	Spese correnti	RS	6.377.513,16	PR	6.372.992,30	R	-3.966,86	EP	554,00		
		CP	15.808.990,93	PC	8.608.172,91	I	11.384.575,07	ECP	1.295.071,13	EC	2.776.402,16
		CS	19.057.159,36	TP	14.981.165,21	FPV	3.129.344,73			TR	2.776.956,16
Titolo 2	Spese in conto capitale	RS	11.192.137,86	PR	2.512.771,87	R	0,00	EP	8.679.365,99		
		CP	16.668.661,10	PC	5.991.704,32	I	6.075.030,36	ECP	4.452,89	EC	83.326,04
		CS	17.271.621,11	TP	8.504.476,19	FPV	10.589.177,85			TR	8.762.692,03
Titolo 3	Spese per incremento attività finanziarie	RS	0,00	PR	0,00	R	0,00	EP	0,00		
		CP	0,00	PC	0,00	I	0,00	ECP	0,00	EC	0,00
		CS	0,00	TP	0,00	FPV	0,00			TR	0,00
Totale Programma 01 Industria, PMI e Artigianato		RS	17.569.651,02	PR	8.885.764,17	R	-3.966,86	EP	8.679.919,99		
		CP	32.477.652,03	PC	14.599.877,23	I	17.459.605,43	ECP	1.299.524,02	EC	2.859.728,20
		CS	36.328.780,47	TP	23.485.641,40	FPV	13.718.522,58			TR	11.539.648,19

CONTO DEL BILANCIO - GESTIONE DELLE SPESE

MISSIONE, PROGRAMMA, TITOLO	DENOMINAZIONE	RESIDUI PASSIVI AL 1/1/2022 (RS)		PAGAMENTI IN C/RESIDUI (PR)		RIACCERTAMENTO RESIDUI (R)		RESIDUI PASSIVI DA ESERCIZI PRECEDENTI (EP=RS-PR+R)		
		PREVISIONI DEFINITIVE DI COMPETENZA (CP)		PAGAMENTI IN C/COMPETENZA (PC)		IMPEGNI (I)		RESIDUI PASSIVI DA ESERCIZIO DI COMPETENZA (EC=I-PC)		
		PREVISIONI DEFINITIVE DI CASSA (CS)		TOTALE PAGAMENTI (TP=PR+PC)		FONDO PLURIENNALE VINCOLATO (FPV)		TOTALE RESIDUI PASSIVI DA RIPORTARE (TR=EP+EC)		
1402	Programma 02	Commercio - reti distributive - tutela dei consumatori								
	Titolo 1	Spese correnti	RS	318.795,71	PR	318.795,71	R	0,00	EP	0,00
			CP	1.276.741,32	PC	1.216.643,46	I	1.276.643,46	ECP	97,86
			CS	1.595.537,03	TP	1.535.439,17	FPV	0,00	TR	60.000,00
	Titolo 2	Spese in conto capitale	RS	221.377,26	PR	221.377,26	R	0,00	EP	0,00
			CP	1.123.203,75	PC	572.621,51	I	572.621,51	ECP	0,00
			CS	793.998,77	TP	793.998,77	FPV	550.582,24	TR	0,00
	Totale Programma 02	Commercio - reti distributive - tutela dei consumatori	RS	540.172,97	PR	540.172,97	R	0,00	EP	0,00
			CP	2.399.945,07	PC	1.789.264,97	I	1.849.264,97	ECP	97,86
			CS	2.389.535,80	TP	2.329.437,94	FPV	550.582,24	TR	60.000,00
1403	Programma 03	Ricerca e innovazione								
	Titolo 1	Spese correnti	RS	19.035.064,57	PR	6.894.657,79	R	-890.203,88	EP	11.250.202,90
			CP	14.639.712,07	PC	3.876.894,54	I	12.320.061,66	ECP	317.147,73
			CS	31.672.273,96	TP	10.771.552,33	FPV	2.002.502,68	TR	8.443.167,12
	Titolo 2	Spese in conto capitale	RS	2.459.987,63	PR	259.987,63	R	0,00	EP	19.693.370,02
			CP	23.300.248,38	PC	7.299.841,91	I	19.906.279,49	ECP	2.200.000,00
			CS	22.522.570,90	TP	7.559.829,54	FPV	3.237.665,11	TR	12.606.437,58
	Titolo 3	Spese per incremento attività finanziarie	RS	0,00	PR	0,00	R	0,00	EP	14.806.437,58
			CP	0,00	PC	0,00	I	0,00	ECP	0,00
			CS	0,00	TP	0,00	FPV	0,00	TR	0,00
	Totale Programma 03	Ricerca e innovazione	RS	21.495.052,20	PR	7.154.645,42	R	-890.203,88	EP	13.450.202,90
			CP	37.939.960,45	PC	11.176.736,45	I	32.226.341,15	ECP	473.451,51
			CS	54.194.844,86	TP	18.331.381,87	FPV	5.240.167,79	TR	21.049.604,70

CONTO DEL BILANCIO - GESTIONE DELLE SPESE

MISSIONE, PROGRAMMA, TITOLO	DENOMINAZIONE	RESIDUI PASSIVI AL 1/1/2022 (RS)		PAGAMENTI IN C/RESIDUI (PR)		RIACCERTAMENTO RESIDUI (R)		RESIDUI PASSIVI DA ESERCIZI PRECEDENTI (EP=RS-PR+R)			
		PREVISIONI DEFINITIVE DI COMPETENZA (CP)		PAGAMENTI IN C/COMPETENZA (PC)		IMPEGNI (I)		RESIDUI PASSIVI DA ESERCIZIO DI COMPETENZA (EC=I-PC)			
		PREVISIONI DEFINITIVE DI CASSA (CS)		TOTALE PAGAMENTI (TP=PR+PC)		FONDO PLURIENNALE VINCOLATO (FPV)		TOTALE RESIDUI PASSIVI DA RIPORTARE (TR=EP+EC)			
1404	Programma 04	Reti e altri servizi di pubblica utilità									
	Titolo 1	Spese correnti	RS	262.105,66	PR	148.504,00	R	-47.425,96	EP	66.175,70	
			CP	6.000,00	PC	0,00	I	0,00	ECP	0,00	
			CS	262.105,66	TP	148.504,00	FPV	6.000,00		TR	66.175,70
	Titolo 2	Spese in conto capitale	RS	737.997,12	PR	248.228,51	R	-64.015,81	EP	425.752,80	
			CP	43.700,00	PC	0,00	I	0,00	ECP	0,00	
			CS	737.997,12	TP	248.228,51	FPV	43.700,00		TR	425.752,80
	Totale	Programma 04	RS	1.000.102,78	PR	396.732,51	R	-111.441,77	EP	491.928,50	
			CP	49.700,00	PC	0,00	I	0,00	ECP	0,00	
			CS	1.000.102,78	TP	396.732,51	FPV	49.700,00	TR	491.928,50	
1405	Programma 05	Politica regionale unitaria per lo sviluppo economico e la competitività (solo per le Regioni)									
	Titolo 1	Spese correnti	RS	6.670.242,02	PR	6.612.851,11	R	-57.390,91	EP	0,00	
			CP	12.719.238,45	PC	1.549.199,66	I	7.614.800,95	ECP	3.055.763,39	
			CS	17.340.806,36	TP	8.162.050,77	FPV	2.048.674,11		TR	6.065.601,29
	Titolo 2	Spese in conto capitale	RS	19.137.217,88	PR	8.111.809,99	R	-752,94	EP	11.024.654,95	
			CP	45.995.473,57	PC	14.601.524,95	I	28.558.530,97	ECP	8.231.910,71	
			CS	55.927.659,56	TP	22.713.334,94	FPV	9.205.031,89		TR	24.981.660,97
	Totale	Programma 05	RS	25.807.459,90	PR	14.724.661,10	R	-58.143,85	EP	11.024.654,95	
			CP	58.714.712,02	PC	16.150.724,61	I	36.173.331,92	ECP	11.287.674,10	
			CS	73.268.465,92	TP	30.875.385,71	FPV	11.253.706,00	TR	31.047.262,26	
TOTALE MISSIONE 14	Sviluppo economico e competitività		RS	66.412.438,87	PR	31.701.976,17	R	-1.063.756,36	EP	33.646.706,34	
			CP	131.581.969,57	PC	43.716.603,26	I	87.708.543,47	ECP	13.060.747,49	
			CS	167.181.729,83	TP	75.418.579,43	FPV	30.812.678,61	TR	77.638.646,55	

CONTO DEL BILANCIO - GESTIONE DELLE SPESE

MISSIONE, PROGRAMMA, TITOLO	DENOMINAZIONE	RESIDUI PASSIVI AL 1/1/2022 (RS)		PAGAMENTI IN C/RESIDUI (PR)		RIACCERTAMENTO RESIDUI (R)		RESIDUI PASSIVI DA ESERCIZI PRECEDENTI (EP=RS-PR+R)			
		PREVISIONI DEFINITIVE DI COMPETENZA (CP)		PAGAMENTI IN C/COMPETENZA (PC)		IMPEGNI (I)		RESIDUI PASSIVI DA ESERCIZIO DI COMPETENZA (EC=I-PC)			
		PREVISIONI DEFINITIVE DI CASSA (CS)		TOTALE PAGAMENTI (TP=PR+PC)		FONDO PLURIENNALE VINCOLATO (FPV)		TOTALE RESIDUI PASSIVI DA RIPORTARE (TR=EP+EC)			
MISSIONE 15 Politiche per il lavoro e la formazione professionale											
1501 Programma 01 Servizi per lo sviluppo del mercato del lavoro											
Titolo 1	Spese correnti	RS	757.559,14	PR	507.286,74	R	-243.501,91	EP	6.770,49		
		CP	89.772.989,65	PC	38.517.521,41	I	52.057.474,95	ECP	9.546.907,36	EC	13.539.953,54
		CS	62.361.941,45	TP	39.024.808,15	FPV	28.168.607,34		TR	13.546.724,03	
Titolo 2	Spese in conto capitale	RS	76.422,23	PR	75.762,30	R	-0,01	EP	659,92		
		CP	303.365,07	PC	181.225,67	I	285.006,85	ECP	15.860,31	EC	103.781,18
		CS	377.289,39	TP	256.987,97	FPV	2.497,91		TR	104.441,10	
Totale Programma 01		RS	833.981,37	PR	583.049,04	R	-243.501,92	EP	7.430,41		
		CP	90.076.354,72	PC	38.698.747,08	I	52.342.481,80	ECP	9.562.767,67	EC	13.643.734,72
		CS	62.739.230,84	TP	39.281.796,12	FPV	28.171.105,25		TR	13.651.165,13	
1502 Programma 02 Formazione professionale											
Titolo 1	Spese correnti	RS	12.868.206,13	PR	7.939.299,38	R	-1.469.184,90	EP	3.459.721,85		
		CP	63.245.716,57	PC	25.971.389,02	I	32.579.466,25	ECP	9.627.074,15	EC	6.608.077,23
		CS	55.074.746,53	TP	33.910.688,40	FPV	21.039.176,17		TR	10.067.799,08	
Titolo 2	Spese in conto capitale	RS	178.020,78	PR	178.020,78	R	0,00	EP	0,00		
		CP	128.852,42	PC	0,00	I	128.880,00	ECP	0,00	EC	128.880,00
		CS	304.900,78	TP	178.020,78	FPV	1.972,42		TR	126.880,00	
Totale Programma 02		RS	13.046.226,91	PR	8.117.320,16	R	-1.469.184,90	EP	3.459.721,85		
		CP	63.374.568,99	PC	25.971.389,02	I	32.706.346,25	ECP	9.627.074,15	EC	6.734.957,23
		CS	55.379.647,31	TP	34.088.709,18	FPV	21.041.148,59		TR	10.194.679,08	

CONTO DEL BILANCIO - GESTIONE DELLE SPESE

MISSIONE, PROGRAMMA, TITOLO	DENOMINAZIONE	RESIDUI PASSIVI AL 1/1/2022 (RS)		PAGAMENTI IN C/RESIDUI (PR)		RIACCERTAMENTO RESIDUI (R)		RESIDUI PASSIVI DA ESERCIZI PRECEDENTI (EP=RS-PR+R)		
		PREVISIONI DEFINITIVE DI COMPETENZA (CP)		PAGAMENTI IN C/COMPETENZA (PC)		IMPEGNI (I)		RESIDUI PASSIVI DA ESERCIZIO DI COMPETENZA (EC=I-PC)		
		PREVISIONI DEFINITIVE DI CASSA (CS)		TOTALE PAGAMENTI (TP=PR+PC)		FONDO PLURIENNALE VINCOLATO (FPV)		TOTALE RESIDUI PASSIVI DA RIPORTARE (TR=EP+EC)		
1503	Programma 03	Sostegno all'occupazione								
	Titolo 1	Spese correnti	RS	66.299,78	PR	66.299,78	R	0,00	EP	0,00
			CP	22.878.068,23	PC	9.838.005,49	I	9.925.427,37	ECP	12.144.156,63
			CS	22.135.883,78	TP	9.904.305,27	FPV	808.484,23	TR	87.421,88
	Titolo 2	Spese in conto capitale	RS	0,00	PR	0,00	R	0,00	EP	0,00
			CP	132.190,00	PC	0,00	I	0,00	ECP	132.190,00
			CS	132.190,00	TP	0,00	FPV	0,00	TR	0,00
	Totale	Programma 03	RS	66.299,78	PR	66.299,78	R	0,00	EP	0,00
			CP	23.010.258,23	PC	9.838.005,49	I	9.925.427,37	ECP	12.276.346,63
			CS	22.266.073,78	TP	9.904.305,27	FPV	808.484,23	TR	87.421,88
1504	Programma 04	Politica regionale unitaria per il lavoro e la formazione professionale (solo per le Regioni)								
	Titolo 1	Spese correnti	RS	19.799.555,48	PR	12.957.415,31	R	-4.964.121,01	EP	1.878.019,16
			CP	51.281.824,06	PC	21.151.490,06	I	34.187.176,12	ECP	11.163.045,28
			CS	65.149.776,88	TP	34.108.905,37	FPV	5.931.602,66	TR	14.913.705,22
	Titolo 2	Spese in conto capitale	RS	16.904,32	PR	16.904,32	R	0,00	EP	0,00
			CP	156.048,73	PC	56.393,21	I	66.857,04	ECP	82.230,62
			CS	165.991,98	TP	73.297,53	FPV	6.961,07	TR	10.463,83
	Totale	Programma 04	RS	19.816.459,80	PR	12.974.319,63	R	-4.964.121,01	EP	1.878.019,16
			CP	51.437.872,79	PC	21.207.883,27	I	34.254.033,16	ECP	11.245.275,90
			CS	65.315.768,86	TP	34.182.202,90	FPV	5.938.563,73	TR	14.924.169,05
TOTALE MISSIONE 15	Politiche per il lavoro e la formazione professionale		RS	33.762.967,66	PR	21.740.988,61	R	-6.676.807,83	EP	5.345.171,42
			CP	227.899.054,73	PC	95.716.024,86	I	129.228.288,58	ECP	42.711.464,35
			CS	205.702.720,79	TP	117.457.013,47	FPV	55.959.301,80	TR	38.857.435,14

CONTO DEL BILANCIO - GESTIONE DELLE SPESE

MISSIONE, PROGRAMMA, TITOLO	DENOMINAZIONE	RESIDUI PASSIVI AL 1/1/2022 (RS)		PAGAMENTI IN C/RESIDUI (PR)		RIACCERTAMENTO RESIDUI (R)		RESIDUI PASSIVI DA ESERCIZI PRECEDENTI (EP=RS-PR+R)			
		PREVISIONI DEFINITIVE DI COMPETENZA (CP)		PAGAMENTI IN C/COMPETENZA (PC)		IMPEGNI (I)		RESIDUI PASSIVI DA ESERCIZIO DI COMPETENZA (EC=I-PC)			
		PREVISIONI DEFINITIVE DI CASSA (CS)		TOTALE PAGAMENTI (TP=PR+PC)		FONDO PLURIENNALE VINCOLATO (FPV)		TOTALE RESIDUI PASSIVI DA RIPORTARE (TR=EP+EC)			
MISSIONE 16	Agricoltura, politiche agroalimentari e pesca										
1601	Programma 01	Sviluppo del settore agricolo e del sistema agroalimentare									
	Titolo 1	Spese correnti	RS	5.515.383,11	PR	2.445.491,56	R	-14.455,67	EP	3.055.435,88	
			CP	54.790.578,37	PC	49.358.037,68	I	51.436.613,29	ECP	2.052.085,30	
			CS	59.004.081,70	TP	51.803.529,24	FPV	1.301.879,78		TR	5.134.011,49
	Titolo 2	Spese in conto capitale	RS	7.928.735,33	PR	279.136,89	R	-0,01	EP	7.649.598,43	
			CP	10.480.097,39	PC	9.801.441,56	I	10.403.279,26	ECP	76.818,13	
			CS	18.408.832,72	TP	10.080.578,45	FPV	0,00		TR	8.251.436,13
Totale	Programma 01	Sviluppo del settore agricolo e del sistema agroalimentare	RS	13.444.118,44	PR	2.724.628,45	R	-14.455,68	EP	10.705.034,31	
			CP	65.270.675,76	PC	59.159.479,24	I	61.839.892,55	ECP	2.128.903,43	
			CS	77.412.914,42	TP	61.884.107,69	FPV	1.301.879,78		TR	13.385.447,62

CONTO DEL BILANCIO - GESTIONE DELLE SPESE

MISSIONE, PROGRAMMA, TITOLO	DENOMINAZIONE	RESIDUI PASSIVI AL 1/1/2022 (RS)		PAGAMENTI IN C/RESIDUI (PR)		RIACCERTAMENTO RESIDUI (R)		RESIDUI PASSIVI DA ESERCIZI PRECEDENTI (EP=RS-PR+R)			
		PREVISIONI DEFINITIVE DI COMPETENZA (CP)		PAGAMENTI IN C/COMPETENZA (PC)		IMPEGNI (I)		RESIDUI PASSIVI DA ESERCIZIO DI COMPETENZA (EC=I-PC)			
		PREVISIONI DEFINITIVE DI CASSA (CS)		TOTALE PAGAMENTI (TP=PR+PC)		FONDO PLURIENNALE VINCOLATO (FPV)		TOTALE RESIDUI PASSIVI DA RIPORTARE (TR=EP+EC)			
1602	Programma 02	Caccia e pesca									
	Titolo 1	Spese correnti	RS	490.590,42	PR	490.590,42	R	0,00	EP	0,00	
			CP	6.741.791,85	PC	6.067.223,61	I	6.648.378,68	ECP	36.100,31	
			CS	7.175.069,41	TP	6.557.814,03	FPV	57.312,86		TR	581.155,07
	Titolo 2	Spese in conto capitale	RS	493.171,21	PR	0,00	R	0,00	EP	493.171,21	
			CP	234.500,00	PC	0,00	I	0,00	ECP	234.500,00	
			CS	727.671,21	TP	0,00	FPV	0,00		TR	493.171,21
	Titolo 3	Spese per incremento attività finanziarie	RS	0,00	PR	0,00	R	0,00	EP	0,00	
			CP	25.000,00	PC	0,00	I	0,00	ECP	25.000,00	
			CS	25.000,00	TP	0,00	FPV	0,00		TR	0,00
	Totale	Programma 02	RS	983.761,63	PR	490.590,42	R	0,00	EP	493.171,21	
			CP	7.001.291,85	PC	6.067.223,61	I	6.648.378,68	ECP	295.600,31	
			CS	7.927.740,62	TP	6.557.814,03	FPV	57.312,86	TR	1.074.326,28	
1603	Programma 03	Politica regionale unitaria per l'agricoltura, i sistemi agroalimentari, la caccia e la pesca (solo per le Regioni)									
	Titolo 1	Spese correnti	RS	745.556,09	PR	664.490,42	R	0,00	EP	81.065,67	
			CP	5.983.829,94	PC	2.052.008,21	I	3.014.856,39	ECP	2.968.973,55	
			CS	6.729.386,03	TP	2.716.498,63	FPV	0,00		TR	1.043.913,85
	Titolo 2	Spese in conto capitale	RS	229.910,70	PR	229.910,70	R	0,00	EP	0,00	
			CP	25.960.843,46	PC	25.939.307,80	I	25.939.307,80	ECP	21.535,66	
			CS	26.190.754,16	TP	26.169.218,50	FPV	0,00		TR	0,00
	Totale	Programma 03	RS	975.466,79	PR	894.401,12	R	0,00	EP	81.065,67	
			CP	31.944.673,40	PC	27.991.316,01	I	28.954.164,19	ECP	2.990.509,21	
			CS	32.920.140,19	TP	28.885.717,13	FPV	0,00	TR	1.043.913,85	

CONTO DEL BILANCIO - GESTIONE DELLE SPESE

MISSIONE, PROGRAMMA, TITOLO	DENOMINAZIONE	RESIDUI PASSIVI AL 1/1/2022 (RS)		PAGAMENTI IN C/RESIDUI (PR)		RIACCERTAMENTO RESIDUI (R)		RESIDUI PASSIVI DA ESERCIZI PRECEDENTI (EP=RS-PR+R)	
		PREVISIONI DEFINITIVE DI COMPETENZA (CP)		PAGAMENTI IN C/COMPETENZA (PC)		IMPEGNI (I)		RESIDUI PASSIVI DA ESERCIZIO DI COMPETENZA (EC=I-PC)	
		PREVISIONI DEFINITIVE DI CASSA (CS)		TOTALE PAGAMENTI (TP=PR+PC)		FONDO PLURIENNALE VINCOLATO (FPV)		TOTALE RESIDUI PASSIVI DA RIPORTARE (TR=EP+EC)	
TOTALE MISSIONE 16	<i>Agricoltura, politiche agroalimentari e pesca</i>	RS	15.403.346,86	PR	4.109.619,99	R	-14.455,68	EP	11.279.271,19
		CP	104.216.641,01	PC	93.218.018,86	I	97.442.435,42	ECP	5.415.012,95
		CS	118.260.795,23	TP	97.327.638,85	FPV	1.359.192,64	TR	15.503.687,75

CONTO DEL BILANCIO - GESTIONE DELLE SPESE

MISSIONE, PROGRAMMA, TITOLO	DENOMINAZIONE	RESIDUI PASSIVI AL 1/1/2022 (RS)		PAGAMENTI IN C/RESIDUI (PR)		RIACCERTAMENTO RESIDUI (R)		RESIDUI PASSIVI DA ESERCIZI PRECEDENTI (EP=RS-PR+R)			
		PREVISIONI DEFINITIVE DI COMPETENZA (CP)		PAGAMENTI IN C/COMPETENZA (PC)		IMPEGNI (I)		RESIDUI PASSIVI DA ESERCIZIO DI COMPETENZA (EC=I-PC)			
		PREVISIONI DEFINITIVE DI CASSA (CS)		TOTALE PAGAMENTI (TP=PR+PC)		FONDO PLURIENNALE VINCOLATO (FPV)		TOTALE RESIDUI PASSIVI DA RIPORTARE (TR=EP+EC)			
MISSIONE 17 Energia e diversificazione delle fonti energetiche											
1701 Programma 01 Fonti energetiche											
Titolo 1	Spese correnti	RS	1.915.170,03	PR	1.915.170,03	R	0,00	EP	0,00		
		CP	14.876.288,44	PC	6.575.316,14	I	8.153.979,42	ECP	3.660.926,99	EC	1.578.663,28
		CS	13.730.076,44	TP	8.490.486,17	FPV	3.061.382,03			TR	1.578.663,28
Titolo 2	Spese in conto capitale	RS	5.759.798,35	PR	5.197.557,22	R	-8.034,64	EP	554.206,49		
		CP	25.388.199,25	PC	7.658.008,32	I	8.241.182,36	ECP	5.465.277,64	EC	583.174,04
		CS	19.466.258,35	TP	12.855.565,54	FPV	11.681.739,25			TR	1.137.380,53
Titolo 3	Spese per incremento attività finanziarie	RS	0,00	PR	0,00	R	0,00	EP	0,00		
		CP	96.000,00	PC	0,00	I	0,00	ECP	96.000,00	EC	0,00
		CS	96.000,00	TP	0,00	FPV	0,00			TR	0,00
Totale Programma 01 Fonti energetiche		RS	7.674.968,38	PR	7.112.727,25	R	-8.034,64	EP	554.206,49		
		CP	40.360.487,69	PC	14.233.324,46	I	16.395.161,78	ECP	9.222.204,63	EC	2.161.837,32
		CS	33.292.334,79	TP	21.346.051,71	FPV	14.743.121,28			TR	2.716.043,81

CONTO DEL BILANCIO - GESTIONE DELLE SPESE

MISSIONE, PROGRAMMA, TITOLO	DENOMINAZIONE	RESIDUI PASSIVI AL 1/1/2022 (RS)		PAGAMENTI IN C/RESIDUI (PR)		RIACCERTAMENTO RESIDUI (R)		RESIDUI PASSIVI DA ESERCIZI PRECEDENTI (EP=RS-PR+R)		
		PREVISIONI DEFINITIVE DI COMPETENZA (CP)		PAGAMENTI IN C/COMPETENZA (PC)		IMPEGNI (I)		RESIDUI PASSIVI DA ESERCIZIO DI COMPETENZA (EC=I-PC)		
		PREVISIONI DEFINITIVE DI CASSA (CS)		TOTALE PAGAMENTI (TP=PR+PC)		FONDO PLURIENNALE VINCOLATO (FPV)		TOTALE RESIDUI PASSIVI DA RIPORTARE (TR=EP+EC)		
1702	Programma 02	Politica regionale unitaria per l'energia e la diversificazione delle fonti energetiche (solo per le Regioni)								
	Titolo 1	Spese correnti	RS	0,00	PR	0,00	R	0,00	EP	0,00
			CP	0,00	PC	0,00	I	0,00	ECP	0,00
			CS	0,00	TP	0,00	FPV	0,00		TR
	Titolo 2	Spese in conto capitale	RS	0,00	PR	0,00	R	0,00	EP	0,00
			CP	22.378.843,95	PC	14.351.580,72	I	14.351.580,72	ECP	2.662.970,44
			CS	17.014.551,16	TP	14.351.580,72	FPV	5.364.292,79		TR
	Totale	Programma 02	RS	0,00	PR	0,00	R	0,00	EP	0,00
			CP	22.378.843,95	PC	14.351.580,72	I	14.351.580,72	ECP	2.662.970,44
			CS	17.014.551,16	TP	14.351.580,72	FPV	5.364.292,79		TR
	TOTALE MISSIONE 17	Energia e diversificazione delle fonti energetiche	RS	7.674.968,38	PR	7.112.727,25	R	-8.034,64	EP	554.206,49
			CP	62.739.331,64	PC	28.684.905,18	I	30.746.742,50	ECP	11.885.175,07
			CS	50.306.885,95	TP	35.697.632,43	FPV	20.107.414,07		TR

CONTO DEL BILANCIO - GESTIONE DELLE SPESE

MISSIONE, PROGRAMMA, TITOLO	DENOMINAZIONE	RESIDUI PASSIVI AL 1/1/2022 (RS)		PAGAMENTI IN C/RESIDUI (PR)		RIACCERTAMENTO RESIDUI (R)		RESIDUI PASSIVI DA ESERCIZI PRECEDENTI (EP=RS-PR+R)			
		PREVISIONI DEFINITIVE DI COMPETENZA (CP)		PAGAMENTI IN C/COMPETENZA (PC)		IMPEGNI (I)		RESIDUI PASSIVI DA ESERCIZIO DI COMPETENZA (EC=I-PC)			
		PREVISIONI DEFINITIVE DI CASSA (CS)		TOTALE PAGAMENTI (TP=PR+PC)		FONDO PLURIENNALE VINCOLATO (FPV)		TOTALE RESIDUI PASSIVI DA RIPORTARE (TR=EP+EC)			
MISSIONE 18 Relazioni con le altre autonomie territoriali e locali											
1801 Programma 01 Relazioni finanziarie con le altre autonomie territoriali											
Titolo 1	Spese correnti	RS	55.469,59	PR	55.469,59	R	0,00	EP	0,00		
		CP	35.168.861,85	PC	34.147.637,47	I	35.042.941,41	ECP	125.920,44	EC	895.303,94
		CS	35.224.331,44	TP	34.203.107,06	FPV	0,00		TR	895.303,94	
Titolo 2	Spese in conto capitale	RS	1.438.657,80	PR	1.389.605,52	R	-48.452,28	EP	600,00		
		CP	8.528.801,57	PC	5.260.186,14	I	6.999.444,10	ECP	71.801,53	EC	1.739.257,96
		CS	8.509.903,43	TP	6.649.791,66	FPV	1.457.555,94		TR	1.739.857,96	
Titolo 3	Spese per incremento attività finanziarie	RS	673.675,88	PR	673.675,88	R	0,00	EP	0,00		
		CP	1.000.000,00	PC	440.450,00	I	440.450,00	ECP	559.550,00	EC	0,00
		CS	1.673.675,88	TP	1.114.125,88	FPV	0,00		TR	0,00	
Totale Programma 01 Relazioni finanziarie con le altre autonomie territoriali		RS	2.167.803,27	PR	2.118.750,99	R	-48.452,28	EP	600,00		
		CP	44.697.663,42	PC	39.848.273,61	I	42.482.835,51	ECP	757.271,97	EC	2.634.561,90
		CS	45.407.910,75	TP	41.967.024,60	FPV	1.457.555,94		TR	2.635.161,90	

CONTO DEL BILANCIO - GESTIONE DELLE SPESE

MISSIONE, PROGRAMMA, TITOLO	DENOMINAZIONE	RESIDUI PASSIVI AL 1/1/2022 (RS)		PAGAMENTI IN C/RESIDUI (PR)		RIACCERTAMENTO RESIDUI (R)		RESIDUI PASSIVI DA ESERCIZI PRECEDENTI (EP=RS-PR+R)		
		PREVISIONI DEFINITIVE DI COMPETENZA (CP)		PAGAMENTI IN C/COMPETENZA (PC)		IMPEGNI (I)		RESIDUI PASSIVI DA ESERCIZIO DI COMPETENZA (EC=I-PC)		
		PREVISIONI DEFINITIVE DI CASSA (CS)		TOTALE PAGAMENTI (TP=PR+PC)		FONDO PLURIENNALE VINCOLATO (FPV)		TOTALE RESIDUI PASSIVI DA RIPORTARE (TR=EP+EC)		
1802	Programma 02	<i>Politica regionale unitaria per le relazioni finanziarie con le altre autonomie territoriali (solo per le Regioni)</i>								
	Titolo 1	Spese correnti	RS	0,00	PR	0,00	R	0,00	EP	0,00
			CP	62.000,00	PC	62.000,00	I	62.000,00	ECP	0,00
			CS	62.000,00	TP	62.000,00	FPV	0,00	TR	0,00
	Titolo 2	Spese in conto capitale	RS	146.437,64	PR	62.042,73	R	-134,07	EP	84.260,84
			CP	6.394.438,94	PC	84.029,40	I	880.536,46	ECP	1.593.914,65
			CS	2.620.888,75	TP	146.072,13	FPV	3.919.987,83	TR	880.767,90
	Totale	Programma 02	RS	146.437,64	PR	62.042,73	R	-134,07	EP	84.260,84
			CP	6.456.438,94	PC	146.029,40	I	942.536,46	ECP	1.593.914,65
			CS	2.620.888,75	TP	208.072,13	FPV	3.919.987,83	TR	880.767,90
	TOTALE MISSIONE 18	Relazioni con le altre autonomie territoriali e locali	RS	2.314.240,91	PR	2.180.793,72	R	-48.586,35	EP	84.860,84
			CP	51.154.102,36	PC	39.994.303,01	I	43.425.371,97	ECP	2.351.186,62
			CS	48.090.799,50	TP	42.175.096,73	FPV	5.377.543,77	TR	3.515.929,80

CONTO DEL BILANCIO - GESTIONE DELLE SPESE

MISSIONE, PROGRAMMA, TITOLO	DENOMINAZIONE	RESIDUI PASSIVI AL 1/1/2022 (RS)		PAGAMENTI IN C/RESIDUI (PR)		RIACCERTAMENTO RESIDUI (R)		RESIDUI PASSIVI DA ESERCIZI PRECEDENTI (EP=RS-PR+R)			
		PREVISIONI DEFINITIVE DI COMPETENZA (CP)		PAGAMENTI IN C/COMPETENZA (PC)		IMPEGNI (I)		RESIDUI PASSIVI DA ESERCIZIO DI COMPETENZA (EC=I-PC)			
		PREVISIONI DEFINITIVE DI CASSA (CS)		TOTALE PAGAMENTI (TP=PR+PC)		FONDO PLURIENNALE VINCOLATO (FPV)		TOTALE RESIDUI PASSIVI DA RIPORTARE (TR=EP+EC)			
MISSIONE 19 Relazioni internazionali											
1901 Programma 01 Relazioni internazionali e Cooperazione allo sviluppo											
Titolo 1	Spese correnti	RS	197.025,90	PR	168.103,90	R	0,00		EP	28.922,00	
		CP	2.667.694,10	PC	730.367,61	I	1.082.476,07	ECP	1.213.736,85	EC	352.108,46
		CS	2.493.238,82	TP	898.471,51	FPV	371.481,18			TR	381.030,46
Titolo 2	Spese in conto capitale	RS	0,00	PR	0,00	R	0,00		EP	0,00	
		CP	0,00	PC	0,00	I	0,00	ECP	0,00	EC	0,00
		CS	0,00	TP	0,00	FPV	0,00			TR	0,00
Totale Programma 01 Relazioni internazionali e Cooperazione allo sviluppo		RS	197.025,90	PR	168.103,90	R	0,00		EP	28.922,00	
		CP	2.667.694,10	PC	730.367,61	I	1.082.476,07	ECP	1.213.736,85	EC	352.108,46
		CS	2.493.238,82	TP	898.471,51	FPV	371.481,18			TR	381.030,46
1902 Programma 02 Cooperazione territoriale (solo per le Regioni)											
Titolo 1	Spese correnti	RS	7.610.793,71	PR	6.735.476,26	R	-441.522,39		EP	433.795,06	
		CP	26.853.363,53	PC	7.421.153,05	I	15.843.131,73	ECP	9.258.772,43	EC	8.421.978,68
		CS	32.712.697,87	TP	14.156.629,31	FPV	1.751.459,37			TR	8.855.773,74
Titolo 2	Spese in conto capitale	RS	2.796.166,03	PR	2.383.319,78	R	-295.170,61		EP	117.675,64	
		CP	5.396.552,64	PC	3.069.307,93	I	3.691.442,30	ECP	1.549.379,00	EC	622.134,37
		CS	8.036.987,33	TP	5.452.627,71	FPV	155.731,34			TR	739.810,01
Totale Programma 02 Cooperazione territoriale (solo per le Regioni)		RS	10.406.959,74	PR	9.118.796,04	R	-736.693,00		EP	551.470,70	
		CP	32.249.916,17	PC	10.490.460,98	I	19.534.574,03	ECP	10.808.151,43	EC	9.044.113,05
		CS	40.749.685,20	TP	19.609.257,02	FPV	1.907.190,71			TR	9.595.583,75
TOTALE MISSIONE 19 Relazioni internazionali		RS	10.603.985,64	PR	9.286.899,94	R	-736.693,00		EP	580.392,70	
		CP	34.917.610,27	PC	11.220.828,59	I	20.617.050,10	ECP	12.021.888,28	EC	9.396.221,51

CONTO DEL BILANCIO - GESTIONE DELLE SPESE

MISSIONE, PROGRAMMA, TITOLO	DENOMINAZIONE	RESIDUI PASSIVI AL 1/1/2022 (RS)	PAGAMENTI IN C/RESIDUI (PR)	RIACCERTAMENTO RESIDUI (R)		RESIDUI PASSIVI DA ESERCIZI PRECEDENTI (EP=RS-PR+R)
		PREVISIONI DEFINITIVE DI COMPETENZA (CP)	PAGAMENTI IN C/COMPETENZA (PC)	IMPEGNI (I)	ECONOMIE DI COMPETENZA (ECP=CP-I-FPV)	RESIDUI PASSIVI DA ESERCIZIO DI COMPETENZA (EC=I-PC)
		PREVISIONI DEFINITIVE DI CASSA (CS)	TOTALE PAGAMENTI (TP=PR+PC)	FONDO PLURIENNALE VINCOLATO (FPV)		TOTALE RESIDUI PASSIVI DA RIPORTARE (TR=EP+EC)
		CS 43.242.924,02	TP 20.507.728,53	FPV 2.278.671,89		TR 9.976.614,21

CONTO DEL BILANCIO - GESTIONE DELLE SPESE

MISSIONE, PROGRAMMA, TITOLO	DENOMINAZIONE	RESIDUI PASSIVI AL 1/1/2022 (RS)		PAGAMENTI IN C/RESIDUI (PR)		RIACCERTAMENTO RESIDUI (R)		RESIDUI PASSIVI DA ESERCIZI PRECEDENTI (EP=RS-PR+R)	
		PREVISIONI DEFINITIVE DI COMPETENZA (CP)		PAGAMENTI IN C/COMPETENZA (PC)		IMPEGNI (I)		RESIDUI PASSIVI DA ESERCIZIO DI COMPETENZA (EC=I-PC)	
		PREVISIONI DEFINITIVE DI CASSA (CS)		TOTALE PAGAMENTI (TP=PR+PC)		FONDO PLURIENNALE VINCOLATO (FPV)		TOTALE RESIDUI PASSIVI DA RIPORTARE (TR=EP+EC)	
MISSIONE 20 Fondi e accantonamenti									
2001 Programma 01 Fondo di riserva									
Titolo 1	Spese correnti	RS	0,00	PR	0,00	R	0,00	EP	0,00
		CP	991.952,58	PC	0,00	I	0,00	ECP	991.952,58
		CS	451.632.483,07	TP	0,00	FPV	0,00	TR	0,00
Totale Programma 01 Fondo di riserva		RS	0,00	PR	0,00	R	0,00	EP	0,00
		CP	991.952,58	PC	0,00	I	0,00	ECP	991.952,58
		CS	451.632.483,07	TP	0,00	FPV	0,00	TR	0,00
2002 Programma 02 Fondo crediti di dubbia esigibilità									
Titolo 1	Spese correnti	RS	0,00	PR	0,00	R	0,00	EP	0,00
		CP	117.141.505,30	PC	0,00	I	0,00	ECP	117.141.505,30
		CS	117.141.505,30	TP	0,00	FPV	0,00	TR	0,00
Titolo 2	Spese in conto capitale	RS	0,00	PR	0,00	R	0,00	EP	0,00
		CP	1.579.053,27	PC	0,00	I	0,00	ECP	1.579.053,27
		CS	1.579.053,27	TP	0,00	FPV	0,00	TR	0,00
Totale Programma 02 Fondo crediti di dubbia esigibilità		RS	0,00	PR	0,00	R	0,00	EP	0,00
		CP	118.720.558,57	PC	0,00	I	0,00	ECP	118.720.558,57
		CS	118.720.558,57	TP	0,00	FPV	0,00	TR	0,00

CONTO DEL BILANCIO - GESTIONE DELLE SPESE

MISSIONE, PROGRAMMA, TITOLO	DENOMINAZIONE	RESIDUI PASSIVI AL 1/1/2022 (RS)		PAGAMENTI IN C/RESIDUI (PR)		RIACCERTAMENTO RESIDUI (R)		RESIDUI PASSIVI DA ESERCIZI PRECEDENTI (EP=RS-PR+R)		
		PREVISIONI DEFINITIVE DI COMPETENZA (CP)		PAGAMENTI IN C/COMPETENZA (PC)		IMPEGNI (I)		RESIDUI PASSIVI DA ESERCIZIO DI COMPETENZA (EC=I-PC)		
		PREVISIONI DEFINITIVE DI CASSA (CS)		TOTALE PAGAMENTI (TP=PR+PC)		FONDO PLURIENNALE VINCOLATO (FPV)		TOTALE RESIDUI PASSIVI DA RIPORTARE (TR=EP+EC)		
2003	Programma 03	Altri fondi								
	Titolo 1	Spese correnti	RS	0,00	PR	0,00	R	0,00	EP	0,00
			CP	77.011.747,98	PC	0,00	I	0,00	ECP	77.011.747,98
			CS	77.011.747,98	TP	0,00	FPV	0,00		TR
	Titolo 2	Spese in conto capitale	RS	0,00	PR	0,00	R	0,00	EP	0,00
			CP	1.266.060,29	PC	0,00	I	0,00	ECP	1.266.060,29
			CS	1.266.060,29	TP	0,00	FPV	0,00		TR
	Titolo 3	Spese per incremento attività finanziarie	RS	0,00	PR	0,00	R	0,00	EP	0,00
			CP	0,00	PC	0,00	I	0,00	ECP	0,00
			CS	0,00	TP	0,00	FPV	0,00		TR
	Titolo 4	Rimborso Prestiti	RS	0,00	PR	0,00	R	0,00	EP	0,00
			CP	541.236.100,61	PC	0,00	I	0,00	ECP	541.236.100,61
			CS	0,00	TP	0,00	FPV	0,00		TR
	Totale	Programma 03	RS	0,00	PR	0,00	R	0,00	EP	0,00
			CP	619.513.908,88	PC	0,00	I	0,00	ECP	619.513.908,88
			CS	78.277.808,27	TP	0,00	FPV	0,00		TR
	TOTALE MISSIONE 20	Fondi e accantonamenti	RS	0,00	PR	0,00	R	0,00	EP	0,00
			CP	739.226.420,03	PC	0,00	I	0,00	ECP	739.226.420,03
			CS	648.630.849,91	TP	0,00	FPV	0,00		TR

CONTO DEL BILANCIO - GESTIONE DELLE SPESE

MISSIONE, PROGRAMMA, TITOLO	DENOMINAZIONE	RESIDUI PASSIVI AL 1/1/2022 (RS)		PAGAMENTI IN C/RESIDUI (PR)		RIACCERTAMENTO RESIDUI (R)		RESIDUI PASSIVI DA ESERCIZI PRECEDENTI (EP=RS-PR+R)			
		PREVISIONI DEFINITIVE DI COMPETENZA (CP)		PAGAMENTI IN C/COMPETENZA (PC)		IMPEGNI (I)		RESIDUI PASSIVI DA ESERCIZIO DI COMPETENZA (EC=I-PC)			
		PREVISIONI DEFINITIVE DI CASSA (CS)		TOTALE PAGAMENTI (TP=PR+PC)		FONDO PLURIENNALE VINCOLATO (FPV)		TOTALE RESIDUI PASSIVI DA RIPORTARE (TR=EP+EC)			
MISSIONE 50 Debito pubblico											
5001 Programma 01 Quota interessi ammortamento mutui e prestiti obbligazionari											
Titolo 1	Spese correnti	RS	247.316,39	PR	0,00	R	-247.316,39	EP	0,00		
		CP	41.136.854,67	PC	41.004.052,94	I	41.010.498,23	ECP	126.356,44	EC	6.445,29
		CS	41.384.171,06	TP	41.004.052,94	FPV	0,00	TR	6.445,29		
Totale Programma 01	Quota interessi ammortamento mutui e prestiti obbligazionari	RS	247.316,39	PR	0,00	R	-247.316,39	EP	0,00		
		CP	41.136.854,67	PC	41.004.052,94	I	41.010.498,23	ECP	126.356,44	EC	6.445,29
		CS	41.384.171,06	TP	41.004.052,94	FPV	0,00	TR	6.445,29		
5002 Programma 02 Quota capitale ammortamento mutui e prestiti obbligazionari											
Titolo 4	Rimborso Prestiti	RS	0,09	PR	0,00	R	-0,09	EP	0,00		
		CP	97.028.439,37	PC	96.898.691,70	I	96.898.691,76	ECP	129.747,61	EC	0,06
		CS	97.028.439,46	TP	96.898.691,70	FPV	0,00	TR	0,06		
Totale Programma 02	Quota capitale ammortamento mutui e prestiti obbligazionari	RS	0,09	PR	0,00	R	-0,09	EP	0,00		
		CP	97.028.439,37	PC	96.898.691,70	I	96.898.691,76	ECP	129.747,61	EC	0,06
		CS	97.028.439,46	TP	96.898.691,70	FPV	0,00	TR	0,06		
TOTALE MISSIONE 50 Debito pubblico		RS	247.316,48	PR	0,00	R	-247.316,48	EP	0,00		
		CP	138.165.294,04	PC	137.902.744,64	I	137.909.189,99	ECP	256.104,05	EC	6.445,35
		CS	138.412.610,52	TP	137.902.744,64	FPV	0,00	TR	6.445,35		

CONTO DEL BILANCIO - GESTIONE DELLE SPESE

MISSIONE, PROGRAMMA, TITOLO	DENOMINAZIONE	RESIDUI PASSIVI AL 1/1/2022 (RS)		PAGAMENTI IN C/RESIDUI (PR)		RIACCERTAMENTO RESIDUI (R)		RESIDUI PASSIVI DA ESERCIZI PRECEDENTI (EP=RS-PR+R)		
		PREVISIONI DEFINITIVE DI COMPETENZA (CP)		PAGAMENTI IN C/COMPETENZA (PC)		IMPEGNI (I)		RESIDUI PASSIVI DA ESERCIZIO DI COMPETENZA (EC=I-PC)		
		PREVISIONI DEFINITIVE DI CASSA (CS)		TOTALE PAGAMENTI (TP=PR+PC)		FONDO PLURIENNALE VINCOLATO (FPV)		TOTALE RESIDUI PASSIVI DA RIPORTARE (TR=EP+EC)		
MISSIONE 60	Anticipazioni finanziarie									
6001	Programma 01	Restituzione anticipazioni di tesoreria								
	Titolo 1	Spese correnti	RS	0,00	PR	0,00	R	0,00	EP	0,00
			CP	45.000,00	PC	0,00	I	0,00	ECP	45.000,00
			CS	45.000,00	TP	0,00	FPV	0,00		TR
	Titolo 5	Chiusura Anticipazioni ricevute da istituto tesoriere/cassiere	RS	0,00	PR	0,00	R	0,00	EP	0,00
			CP	0,00	PC	0,00	I	0,00	ECP	0,00
			CS	0,00	TP	0,00	FPV	0,00		TR
	Totale	Programma 01	RS	0,00	PR	0,00	R	0,00	EP	0,00
			CP	45.000,00	PC	0,00	I	0,00	ECP	45.000,00
			CS	45.000,00	TP	0,00	FPV	0,00		TR
	TOTALE MISSIONE 60	Anticipazioni finanziarie	RS	0,00	PR	0,00	R	0,00	EP	0,00
			CP	45.000,00	PC	0,00	I	0,00	ECP	45.000,00
			CS	45.000,00	TP	0,00	FPV	0,00		TR

CONTO DEL BILANCIO - GESTIONE DELLE SPESE

MISSIONE, PROGRAMMA, TITOLO	DENOMINAZIONE	RESIDUI PASSIVI AL 1/1/2022 (RS)		PAGAMENTI IN C/RESIDUI (PR)		RIACCERTAMENTO RESIDUI (R)		RESIDUI PASSIVI DA ESERCIZI PRECEDENTI (EP=RS-PR+R)		
		PREVISIONI DEFINITIVE DI COMPETENZA (CP)		PAGAMENTI IN C/COMPETENZA (PC)		IMPEGNI (I)		RESIDUI PASSIVI DA ESERCIZIO DI COMPETENZA (EC=I-PC)		
		PREVISIONI DEFINITIVE DI CASSA (CS)		TOTALE PAGAMENTI (TP=PR+PC)		FONDO PLURIENNALE VINCOLATO (FPV)		TOTALE RESIDUI PASSIVI DA RIPORTARE (TR=EP+EC)		
MISSIONE 99	Servizi per conto terzi									
9901	Programma 01	Servizi per conto terzi - Partite di giro								
	Titolo 7	Uscite per conto terzi e partite di giro	RS	32.460.168,63	PR	15.817.865,51	R	-6.743.147,18	EP	9.899.155,94
			CP	1.126.771.026,49	PC	425.496.904,16	I	444.630.268,44	ECP	682.140.758,05
			CS	1.159.231.195,12	TP	441.314.769,67	FPV	0,00	TR	29.032.520,22
	Totale	Servizi per conto terzi - Partite di giro	RS	32.460.168,63	PR	15.817.865,51	R	-6.743.147,18	EP	9.899.155,94
			CP	1.126.771.026,49	PC	425.496.904,16	I	444.630.268,44	ECP	682.140.758,05
			CS	1.159.231.195,12	TP	441.314.769,67	FPV	0,00	TR	29.032.520,22
9902	Programma 02	Anticipazioni per il finanziamento del sistema sanitario nazionale								
	Titolo 7	Uscite per conto terzi e partite di giro	RS	1.919.578.474,26	PR	1.342.670.943,55	R	0,00	EP	576.907.530,71
			CP	2.500.055.000,00	PC	721.962.856,69	I	1.063.637.999,35	ECP	1.436.417.000,65
			CS	4.119.633.474,26	TP	2.064.633.800,24	FPV	0,00	TR	918.582.673,37
	Totale	Anticipazioni per il finanziamento del sistema sanitario nazionale	RS	1.919.578.474,26	PR	1.342.670.943,55	R	0,00	EP	576.907.530,71
			CP	2.500.055.000,00	PC	721.962.856,69	I	1.063.637.999,35	ECP	1.436.417.000,65
			CS	4.119.633.474,26	TP	2.064.633.800,24	FPV	0,00	TR	918.582.673,37
TOTALE MISSIONE 99	Servizi per conto terzi		RS	1.952.038.642,89	PR	1.358.488.809,06	R	-6.743.147,18	EP	586.806.686,65
			CP	3.626.826.026,49	PC	1.147.459.760,85	I	1.508.268.267,79	ECP	2.118.557.758,70
			CS	5.278.864.669,38	TP	2.505.948.569,91	FPV	0,00	TR	947.615.193,59
TOTALE MISSIONI			RS	4.922.258.501,38	PR	2.978.163.530,99	R	-83.703.747,13	EP	1.860.391.223,26
			CP	16.761.011.479,53	PC	10.121.736.452,17	I	12.701.718.459,96	ECP	3.590.376.123,72
			CS	20.824.300.011,50	TP	13.099.899.983,16	FPV	468.916.895,85	TR	4.440.373.231,05
TOTALE GENERALE DELLE SPESE			RS	4.922.258.501,38	PR	2.978.163.530,99	R	-83.703.747,13	EP	1.860.391.223,26
			CP	17.682.243.255,91	PC	10.121.736.452,17	I	12.701.718.459,96	ECP	3.590.376.123,72
			CS	20.824.300.011,50	TP	13.099.899.983,16	FPV	468.916.895,85	TR	4.440.373.231,05

CONTO DEL BILANCIO - RIEPILOGO GENERALE DELLE SPESE PER MISSIONI

MISSIONE	DENOMINAZIONE	RESIDUI PASSIVI AL 1/1/2022 (RS)		PAGAMENTI IN C/RESIDUI (PR)		RIACCERTAMENTO RESIDUI (R)		RESIDUI PASSIVI DA ESERCIZI PRECEDENTI (EP=RS-PR+R)	
		PREVISIONI DEFINITIVE DI COMPETENZA (CP)		PAGAMENTI IN C/COMPETENZA (PC)		IMPEGNI (I)		RESIDUI PASSIVI DA ESERCIZIO DI COMPETENZA (EC=I-PC)	
		PREVISIONI DEFINITIVE DI CASSA (CS)		TOTALE PAGAMENTI (TP=PR+PC)		FONDO PLURIENNALE VINCOLATO (FPV)		TOTALE RESIDUI PASSIVI DA RIPORTARE (TR=EP+EC)	
	<i>Disavanzo di amministrazione</i>	CP	20.940.708,40						
	<i>Disavanzo derivante da debito autorizzato e non contratto</i>	CP	900.291.067,98						
MISSIONE 1	Servizi istituzionali, generali e di gestione	RS	164.262.048,42	PR	66.976.002,73	R	-3.814.509,50	EP	93.471.536,19
		CP	348.216.801,02	PC	189.769.454,16	I	241.607.983,80	ECP	68.225.917,93
		CS	474.545.237,38	TP	256.745.456,89	FPV	38.382.899,29	TR	145.310.065,83
MISSIONE 3	Ordine pubblico e sicurezza	RS	3.485.633,85	PR	3.206.547,15	R	-51.491,56	EP	227.595,14
		CP	2.841.336,92	PC	1.608.291,27	I	2.440.962,93	ECP	178.475,21
		CS	6.105.071,99	TP	4.814.838,42	FPV	221.898,78	TR	1.060.266,80
MISSIONE 4	Istruzione e diritto allo studio	RS	17.601.656,33	PR	9.853.030,43	R	-198.055,39	EP	7.550.570,51
		CP	114.326.538,96	PC	79.051.839,63	I	102.850.581,91	ECP	3.394.150,61
		CS	123.846.388,85	TP	88.904.870,06	FPV	8.081.806,44	TR	31.349.312,79
MISSIONE 5	Tutela e valorizzazione dei beni e delle attività culturali	RS	15.898.604,12	PR	13.298.359,17	R	-26.459,43	EP	2.573.785,52
		CP	52.185.597,91	PC	31.796.043,63	I	46.095.823,84	ECP	3.113.044,03
		CS	65.200.681,32	TP	45.094.402,80	FPV	2.976.730,04	TR	16.873.565,73
MISSIONE 6	Politiche giovanili, sport e tempo libero	RS	10.770.717,56	PR	10.535.248,69	R	-37.484,44	EP	197.984,43
		CP	37.347.084,75	PC	20.886.171,55	I	32.938.776,34	ECP	1.445.750,25
		CS	45.155.244,15	TP	31.421.420,24	FPV	2.962.558,16	TR	12.250.589,22
MISSIONE 7	Turismo	RS	22.420.580,81	PR	21.423.184,88	R	-273.288,42	EP	724.107,51
		CP	29.323.761,13	PC	15.559.430,14	I	15.767.565,62	ECP	2.857.763,66
		CS	41.045.910,09	TP	36.982.615,02	FPV	10.698.431,85	TR	932.242,99

CONTO DEL BILANCIO - RIEPILOGO GENERALE DELLE SPESE PER MISSIONI

MISSIONE	DENOMINAZIONE	RESIDUI PASSIVI AL 1/1/2022 (RS)		PAGAMENTI IN C/RESIDUI (PR)		RIACCERTAMENTO RESIDUI (R)		RESIDUI PASSIVI DA ESERCIZI PRECEDENTI (EP=RS-PR+R)	
		PREVISIONI DEFINITIVE DI COMPETENZA (CP)		PAGAMENTI IN C/COMPETENZA (PC)		IMPEGNI (I)		RESIDUI PASSIVI DA ESERCIZIO DI COMPETENZA (EC=I-PC)	
		PREVISIONI DEFINITIVE DI CASSA (CS)		TOTALE PAGAMENTI (TP=PR+PC)		FONDO PLURIENNALE VINCOLATO (FPV)		TOTALE RESIDUI PASSIVI DA RIPORTARE (TR=EP+EC)	
MISSIONE 8	Assetto del territorio ed edilizia abitativa	RS	11.439.215,12	PR	5.668.718,78	R	-230.228,13	EP	5.540.268,21
		CP	135.359.107,77	PC	47.759.518,31	I	52.772.222,93	ECP	8.458.109,37
		CS	72.669.547,42	TP	53.428.237,09	FPV	74.128.775,47	TR	10.552.972,83
MISSIONE 9	Sviluppo sostenibile e tutela del territorio e dell'ambiente	RS	75.824.221,82	PR	30.523.421,82	R	-3.379.459,61	EP	41.921.340,39
		CP	312.539.440,67	PC	105.053.413,87	I	134.031.752,13	ECP	54.293.545,88
		CS	264.149.519,83	TP	135.576.835,69	FPV	124.214.142,66	TR	70.899.678,65
MISSIONE 10	Trasporti e diritto alla mobilità	RS	405.868.681,33	PR	228.909.746,08	R	-49.797.369,82	EP	127.161.565,43
		CP	1.000.582.620,56	PC	650.691.859,24	I	885.766.384,93	ECP	37.453.753,67
		CS	1.329.088.819,93	TP	879.601.605,32	FPV	77.362.481,96	TR	362.236.091,12
MISSIONE 11	Soccorso civile	RS	5.685.293,62	PR	1.549.161,20	R	-253.615,25	EP	3.882.517,17
		CP	26.763.220,31	PC	19.554.784,50	I	22.677.624,20	ECP	771.529,52
		CS	29.134.447,34	TP	21.103.945,70	FPV	3.314.066,59	TR	7.005.356,87
MISSIONE 12	Diritti sociali, politiche sociali e famiglia	RS	49.064.322,69	PR	43.898.470,17	R	-516.272,79	EP	4.649.579,73
		CP	170.116.169,80	PC	100.070.393,66	I	126.249.408,55	ECP	37.524.027,25
		CS	212.837.758,49	TP	143.968.863,83	FPV	6.342.734,00	TR	30.828.594,62
MISSIONE 13	Tutela della salute	RS	2.051.479.617,82	PR	1.107.699.825,15	R	-9.586.715,27	EP	934.193.077,40
		CP	9.414.638.349,59	PC	7.262.122.062,96	I	8.983.173.482,96	ECP	427.129.298,80
		CS	11.461.782.399,58	TP	8.369.821.888,11	FPV	4.335.567,83	TR	2.855.244.497,40
MISSIONE 14	Sviluppo economico e competitività	RS	66.412.438,87	PR	31.701.976,17	R	-1.063.756,36	EP	33.646.706,34
		CP	131.581.969,57	PC	43.716.603,26	I	87.708.543,47	ECP	13.060.747,49
		CS	167.181.729,83	TP	75.418.579,43	FPV	30.812.678,61	TR	77.638.646,55

CONTO DEL BILANCIO - RIEPILOGO GENERALE DELLE SPESE PER MISSIONI

MISSIONE	DENOMINAZIONE	RESIDUI PASSIVI AL 1/1/2022 (RS)		PAGAMENTI IN C/RESIDUI (PR)		RIACCERTAMENTO RESIDUI (R)		RESIDUI PASSIVI DA ESERCIZI PRECEDENTI (EP=RS-PR+R)	
		PREVISIONI DEFINITIVE DI COMPETENZA (CP)		PAGAMENTI IN C/COMPETENZA (PC)		IMPEGNI (I)		RESIDUI PASSIVI DA ESERCIZIO DI COMPETENZA (EC=I-PC)	
		PREVISIONI DEFINITIVE DI CASSA (CS)		TOTALE PAGAMENTI (TP=PR+PC)		FONDO PLURIENNALE VINCOLATO (FPV)		TOTALE RESIDUI PASSIVI DA RIPORTARE (TR=EP+EC)	
MISSIONE 15	<i>Politiche per il lavoro e la formazione professionale</i>	RS	33.762.967,86	PR	21.740.988,61	R	-6.676.807,83	EP	5.345.171,42
		CP	227.899.054,73	PC	95.716.024,86	I	129.228.288,58	ECP	42.711.464,35
		CS	205.702.720,79	TP	117.457.013,47	FPV	55.959.301,80	TR	38.857.435,14
MISSIONE 16	<i>Agricoltura, politiche agroalimentari e pesca</i>	RS	15.403.346,86	PR	4.109.619,99	R	-14.455,68	EP	11.279.271,19
		CP	104.216.641,01	PC	93.218.018,86	I	97.442.435,42	ECP	5.415.012,95
		CS	118.260.795,23	TP	97.327.638,85	FPV	1.359.192,64	TR	15.503.687,75
MISSIONE 17	<i>Energia e diversificazione delle fonti energetiche</i>	RS	7.674.968,38	PR	7.112.727,25	R	-8.034,64	EP	554.206,49
		CP	62.739.331,64	PC	28.584.905,18	I	30.746.742,50	ECP	11.885.175,07
		CS	50.306.885,95	TP	35.697.632,43	FPV	20.107.414,07	TR	2.716.043,81
MISSIONE 18	<i>Relazioni con le altre autonomie territoriali e locali</i>	RS	2.314.240,91	PR	2.180.793,72	R	-48.586,35	EP	84.860,84
		CP	51.154.102,36	PC	39.994.303,01	I	43.425.371,97	ECP	2.351.186,62
		CS	48.090.799,50	TP	42.175.096,73	FPV	5.377.543,77	TR	3.515.929,80
MISSIONE 19	<i>Relazioni internazionali</i>	RS	10.603.985,64	PR	9.286.899,94	R	-736.693,00	EP	580.392,70
		CP	34.917.610,27	PC	11.220.828,59	I	20.617.050,10	ECP	12.021.888,28
		CS	43.242.924,02	TP	20.507.728,53	FPV	2.278.671,89	TR	9.976.614,21
MISSIONE 20	<i>Fondi e accantonamenti</i>	RS	0,00	PR	0,00	R	0,00	EP	0,00
		CP	739.226.420,03	PC	0,00	I	0,00	ECP	739.226.420,03
		CS	648.630.849,91	TP	0,00	FPV	0,00	TR	0,00
MISSIONE 50	<i>Debito pubblico</i>	RS	247.316,48	PR	0,00	R	-247.316,48	EP	0,00
		CP	138.165.294,04	PC	137.902.744,64	I	137.909.189,99	ECP	256.104,05
		CS	138.412.610,52	TP	137.902.744,64	FPV	0,00	TR	6.445,35

CONTO DEL BILANCIO - RIEPILOGO GENERALE DELLE SPESE PER MISSIONI

MISSIONE	DENOMINAZIONE	RESIDUI PASSIVI AL 1/1/2022 (RS)	PAGAMENTI IN C/RESIDUI (PR)	RIACCERTAMENTO RESIDUI (R)			RESIDUI PASSIVI DA ESERCIZI PRECEDENTI (EP=RS-PR+R)				
		PREVISIONI DEFINITIVE DI COMPETENZA (CP)	PAGAMENTI IN C/COMPETENZA (PC)	IMPEGNI (I)	ECONOMIE DI COMPETENZA (ECP=CP-I-FPV)		RESIDUI PASSIVI DA ESERCIZIO DI COMPETENZA (EC=I-PC)				
		PREVISIONI DEFINITIVE DI CASSA (CS)	TOTALE PAGAMENTI (TP=PR+PC)	FONDO PLURIENNALE VINCOLATO (FPV)			TOTALE RESIDUI PASSIVI DA RIPORTARE (TR=EP+EC)				
MISSIONE 60	<i>Anticipazioni finanziarie</i>	RS	0,00	PR	0,00	R	0,00	EP	0,00		
		CP	45.000,00	PC	0,00	I	0,00	ECP	45.000,00	EC	0,00
		CS	45.000,00	TP	0,00	FPV	0,00		TR	0,00	
MISSIONE 99	<i>Servizi per conto terzi</i>	RS	1.952.038.642,89	PR	1.358.488.809,06	R	-6.743.147,18	EP	586.806.686,65		
		CP	3.626.826.026,49	PC	1.147.459.760,85	I	1.508.268.267,79	ECP	2.118.557.758,70	EC	360.808.506,94
		CS	5.278.864.669,38	TP	2.505.948.569,91	FPV	0,00		TR	947.615.193,59	
TOTALE MISSIONI		RS	4.922.258.501,38	PR	2.978.163.530,99	R	-83.703.747,13	EP	1.860.391.223,26		
		CP	16.761.011.479,53	PC	10.121.736.452,17	I	12.701.718.459,96	ECP	3.590.376.123,72	EC	2.579.982.007,79
		CS	20.824.300.011,50	TP	13.099.899.983,16	FPV	468.916.895,85		TR	4.440.373.231,05	
TOTALE GENERALE DELLE SPESE		RS	4.922.258.501,38	PR	2.978.163.530,99	R	-83.703.747,13	EP	1.860.391.223,26		
		CP	17.682.243.255,91	PC	10.121.736.452,17	I	12.701.718.459,96	ECP	3.590.376.123,72	EC	2.579.982.007,79
		CS	20.824.300.011,50	TP	13.099.899.983,16	FPV	468.916.895,85		TR	4.440.373.231,05	

CONTO DEL BILANCIO - RIEPILOGO GENERALE DELLE SPESE

TITOLO	DENOMINAZIONE	RESIDUI PASSIVI AL 1/1/2022 (RS)		PAGAMENTI IN C/RESIDUI (PR)		RIACCERTAMENTO RESIDUI (R)		RESIDUI PASSIVI DA ESERCIZI PRECEDENTI (EP=RS-PR+R)	
		PREVISIONI DEFINITIVE DI COMPETENZA (CP)		PAGAMENTI IN C/COMPETENZA (PC)		IMPEGNI (I)		RESIDUI PASSIVI DA ESERCIZIO DI COMPETENZA (EC=L-PC)	
		PREVISIONI DEFINITIVE DI CASSA (CS)		TOTALE PAGAMENTI (TP=PR+PC)		FONDO PLURIENNALE VINCOLATO (FPV)		TOTALE RESIDUI PASSIVI DA RIPORTARE (TR=EP+EC)	
	<i>Disavanzo di amministrazione</i>	CP	20.940.708,40						
	<i>Disavanzo derivante da addebito autorizzato e non contratto</i>	CP	900.291.067,98						
TITOLO 1	Spese correnti	RS	1.793.660.965,85	PR	1.303.982.042,74	R	-67.857.152,95	EP	421.821.770,16
		CP	11.284.923.667,67	PC	8.466.003.403,34	I	10.393.450.027,53	ECP	759.841.681,63
		CS	13.397.780.728,82	TP	9.769.985.446,08	FPV	131.631.958,51	TR	2.349.268.394,35
TITOLO 2	Spese in conto capitale	RS	1.175.885.216,67	PR	315.019.003,31	R	-9.103.446,91	EP	851.762.766,45
		CP	1.163.876.245,39	PC	394.934.146,28	I	686.661.022,88	ECP	139.930.285,17
		CS	2.002.831.497,96	TP	709.953.149,59	FPV	337.284.937,34	TR	1.143.489.643,05
TITOLO 3	Spese per incremento attività finanziarie	RS	673.675,88	PR	673.675,88	R	0,00	EP	0,00
		CP	47.121.000,00	PC	16.440.450,00	I	16.440.450,00	ECP	30.680.550,00
		CS	47.794.675,88	TP	17.114.125,88	FPV	0,00	TR	0,00
TITOLO 4	Rimborso Prestiti	RS	0,09	PR	0,00	R	-0,09	EP	0,00
		CP	638.264.539,96	PC	96.898.691,70	I	96.898.691,76	ECP	541.365.848,22
		CS	97.028.439,46	TP	96.898.691,70	FPV	0,00	TR	0,06
TITOLO 5	Chiusura Anticipazioni ricevute da istituto tesoriere/cassiere	RS	0,00	PR	0,00	R	0,00	EP	0,00
		CP	0,00	PC	0,00	I	0,00	ECP	0,00
		CS	0,00	TP	0,00	FPV	0,00	TR	0,00
TITOLO 7	Uscite per conto terzi e partite di giro	RS	1.952.038.642,89	PR	1.358.488.809,06	R	-6.743.147,18	EP	586.806.686,65
		CP	3.626.826.026,49	PC	1.147.459.760,85	I	1.508.268.267,79	ECP	2.118.557.758,70
		CS	5.278.864.669,38	TP	2.505.948.569,91	FPV	0,00	TR	947.615.193,59
	TOTALE TITOLI	RS	4.922.258.501,38	PR	2.978.163.530,99	R	-83.703.747,13	EP	1.860.391.223,26
		CP	16.761.011.479,53	PC	10.121.736.452,17	I	12.701.718.459,96	ECP	3.590.376.123,72
		CS	20.824.300.011,50	TP	13.099.899.983,16	FPV	468.916.895,85	TR	4.440.373.231,05
	TOTALE GENERALE DELLE SPESE	RS	4.922.258.501,38	PR	2.978.163.530,99	R	-83.703.747,13	EP	1.860.391.223,26
		CP	17.682.243.255,91	PC	10.121.736.452,17	I	12.701.718.459,96	ECP	3.590.376.123,72
								EC	2.579.982.007,79

CONTO DEL BILANCIO - RIEPILOGO GENERALE DELLE SPESE

TITOLO	DENOMINAZIONE	RESIDUI PASSIVI AL 1/1/2022 (RS)	PAGAMENTI IN C/RESIDUI (PR)	RIACCERTAMENTO RESIDUI (R)		RESIDUI PASSIVI DA ESERCIZI PRECEDENTI (EP=RS-PR+R)
		PREVISIONI DEFINITIVE DI COMPETENZA (CP)	PAGAMENTI IN C/COMPETENZA (PC)	IMPEGNI (I)	ECONOMIE DI COMPETENZA (ECP=CP-I-FPV)	RESIDUI PASSIVI DA ESERCIZIO DI COMPETENZA (EC=L-PC)
		PREVISIONI DEFINITIVE DI CASSA (CS)	TOTALE PAGAMENTI (TP=PR+PC)	FONDO PLURIENNALE VINCOLATO (FPV)		TOTALE RESIDUI PASSIVI DA RIPORTARE (TR=EP+EC)
		CS 20.824.300.011,50	TP 13.099.899.983,16	FPV 468.916.895,85		TR 4.440.373.231,05

Allegato n. 10 - Rendiconto della gestione

QUADRO GENERALE RIASSUNTIVO					
ENTRATE	ACCERTAMENTI	INCASSI	SPESE	IMPEGNI	PAGAMENTI
Fondo di cassa all'inizio dell'esercizio		1.634.237.903,44			
Utilizzo avanzo di amministrazione	905.751.329,60		Disavanzo di amministrazione	20.940.708,40	
di cui Utilizzo Fondo anticipazioni di liquidità	559.263.617,71		Disavanzo derivante da debito autorizzato e non contratto ripianato con accensione di prestiti		
Fondo pluriennale vincolato di parte corrente	108.022.456,70				
Fondo pluriennale vincolato in c/capitale	321.698.157,81				
di cui Fondo pluriennale vincolato in c/capitale finanziato da debito					
Fondo pluriennale vincolato per incremento di attività finanziarie	1.000.000,00				
Titolo 1 - Entrate correnti di natura tributaria, contributiva e perequativa	9.261.755.811,90	9.606.847.878,63	Titolo 1 - Spese correnti	10.393.450.027,53	9.769.985.446,08
Titolo 2 - Trasferimenti correnti	1.452.269.537,55	953.750.960,04	Fondo pluriennale vincolato di parte corrente	232.621.958,51	
Titolo 3 - Entrate extratributarie	133.944.461,61	120.789.747,92			
Titolo 4 - Entrate in conto capitale	313.763.533,45	355.365.598,69	Titolo 2 - Spese in conto capitale	686.661.022,88	709.953.149,59
Titolo 5 - Entrate da riduzione di attività finanziarie	16.357.442,49	16.955.413,52	Fondo pluriennale vincolato in c/capitale	337.284.937,34	
			di cui Fondo pluriennale vincolato in c/capitale finanziato da debito		
			Titolo 3 - Spese per incremento di attività finanziarie	16.440.450,00	17.114.125,88
			Fondo pluriennale vincolato per incremento di attività finanziarie	0,00	
Totale entrate finali	11.178.090.787,00	11.053.709.598,80	Totale spese finali	11.565.468.396,26	10.497.052.721,55
Titolo 6 - Accensione di prestiti	201.543.069,71	201.543.069,71	Titolo 4 - Rimborso di prestiti	96.898.691,76	96.898.691,76
			Fondo anticipazioni di liquidità	541.236.100,61	
Titolo 7 - Anticipazioni da istituto tesoriere/cassiere	0,00	0,00	Titolo 5 - Chiusura Anticipazioni da istituto tesoriere/cassiere	0,00	0,00
Titolo 9 - Entrate per conto di terzi e partite di giro	1.507.642.580,61	1.504.474.549,08	Titolo 7 - Spese per conto terzi e partite di giro	1.508.268.267,79	2.505.948.569,91
Totale entrate dell'esercizio	12.887.276.437,32	12.759.727.217,59	Totale spese dell'esercizio	13.711.871.456,42	13.099.899.983,16
TOTALE COMPLESSIVO ENTRATE	14.223.748.381,43	14.393.965.121,03	TOTALE COMPLESSIVO SPESA	13.732.812.164,82	13.099.899.983,16
DISAVANZO DI COMPETENZA	0,00		AVANZO DI COMPETENZA/FONDO DI CASSA	490.936.216,61	1.294.065.137,87
di cui <i>Disavanzo di competenza da debito autorizzato e non contratto (DANC)</i>					
TOTALE A PAREGGIO	14.223.748.381,43	14.393.965.121,03	TOTALE A PAREGGIO	14.223.748.381,43	14.393.965.121,03
GESTIONE DEL BILANCIO					
a) Avanzo di competenza (+) / Disavanzo di competenza (-)					
490.936.216,61					
b) Risorse accantonate stanziato nel bilancio dell'esercizio N (+)					
193.886.269,07					
c) Risorse vincolate nel bilancio (N)					
10.152.199,05					
di Equilibrio di bilancio (a+b-c)					
135.387.748,49					
di cui <i>Equilibrio di bilancio negativo determinato da debito autorizzato e non contratto (DANC)</i>					
GESTIONE DEGLI ACCANTONAMENTI IN SEDE DI RENDICONTO					
d) Equilibrio di bilancio (+)/(-)					
135.387.748,49					
e) Variazione accantonamenti effettuata in sede di rendiconti (+)/(-)					
77.952.552,35					
f) Equilibrio complessivo (d+e)					
213.340.300,84					
di cui <i>Equilibrio complessivo negativo da DANC che non peggiora il disavanzo di amm.</i>					
di cui <i>Equilibrio complessivo negativo da DANC che peggiora il disavanzo di amm.</i>					

EQUILIBRI DI BILANCIO
(solo per le regioni)

EQUILIBRI DI BILANCIO			Importi FINALI PROSPETTO CONSOLIDATO
Utilizzo risultato di amministrazione destinato al finanziamento delle spese correnti e al rimborso di prestiti	(+)	(+)	823.848.130,35
Ripiano disavanzo di amministrazione esercizio precedente	(-)	(-)	20.940.708,40
Fondo pluriennale vincolato per spese correnti iscritto in entrata	(+)	(+)	108.022.456,70
Entrate titoli 1-2-3	(+)	(+)	10.847.969.811,06
Entrate in conto capitale per Contributi agli investimenti direttamente destinati al rimborso dei prestiti da amministrazioni pubbliche	(+)	(+)	0,00
Entrate Titolo 4.03 - Altri trasferimenti in conto capitale	(+)	(+)	42.197,79
Entrate in c/capitale destinate all'estinzione anticipata di prestiti	(+)	(+)	0,00
Entrate per accensioni di prestiti destinate all'estinzione anticipata di prestiti	(+)	(+)	0,00
Entrate di parte capitale destinate a spese correnti in base a specifiche disposizioni di legge o dei principi contabili	(+)	(+)	0,00
Spese correnti	(-)	(-)	10.393.450.027,53
- di cui spese correnti non ricorrenti finanziate con utilizzo del risultato di amministrazione			111.276.993,91
Fondo pluriennale vincolato di parte corrente (di spesa)	(-)	(-)	131.631.958,51
Spese Titolo 2.04 - Altri trasferimenti in conto capitale	(-)	(-)	133.539.270,60
Fondo pluriennale vincolato di spesa - titolo 2.04 Altri trasferimenti in conto capitale	(-)	(-)	0,00
Variazioni di attività finanziarie -saldo di competenza (se negativo) C/1	(-)	(-)	0,00
Rimborso prestiti	(-)	(-)	96.898.691,76
- di cui per estinzione anticipata di prestiti			0,00
Fondo anticipazioni di liquidità	(-)	(-)	541.236.100,61
A/1) Risultato di competenza di parte corrente			462.185.838,49
Risorse accantonate di parte corrente stanziate nel bilancio dell'esercizio 2022	(-)	(-)	191.152.303,84
Risorse vincolate di parte corrente nel bilancio	(-)	(-)	98.972.447,51
A/2) Equilibrio di bilancio di parte corrente			172.061.087,14
Variazione accantonamenti di parte corrente effettuata in sede di rendiconto (+)/(-)	(-)	(-)	76.129.683,23
A/3) Equilibrio complessivo di parte corrente			95.931.403,91
Utilizzo risultato di amministrazione per il finanziamento di spese d'investimento	(+)	(+)	81.903.120,53
Fondo pluriennale vincolato per spese in conto capitale iscritto in entrata	(+)	(+)	321.698.157,81
Entrate in conto capitale (Titolo 4)	(+)	(+)	313.763.533,45
Entrate Titolo 5.01.01 - Alienazioni di partecipazioni	(+)	(+)	295.901,05
Entrate per accensioni di prestiti (titolo 6)	(+)	(+)	201.543.069,71
Entrate in conto capitale per Contributi agli investimenti direttamente destinati al rimborso dei prestiti da amministrazioni pubbliche	(-)	(-)	0,00
Entrate in c/capitale destinate all'estinzione anticipata di prestiti	(-)	(-)	0,00
Entrate di parte capitale destinate a spese correnti in base a specifiche disposizioni di legge o dei principi contabili	(-)	(-)	0,00
Entrate per accensioni di prestiti destinate all'estinzione anticipata di prestiti	(-)	(-)	0,00
Entrate Titolo 4.03 - Altri trasferimenti in conto capitale	(-)	(-)	42.197,79
Spese in conto capitale	(-)	(-)	686.661.022,88
Fondo pluriennale vincolato in c/capitale (di spesa)	(-)	(-)	337.284.937,34
Spese Titolo 3.01.01 - Acquisizioni di partecipazioni e conferimenti di capitale	(-)	(-)	1.000.000,00
Fondo pluriennale vincolato per Acquisizioni di partecipazioni e conferimenti di capitale (di spesa)	(-)	(-)	0,00
Spese Titolo 2.04 - Altri trasferimenti in conto capitale	(+)	(+)	133.539.270,60
Fondo pluriennale vincolato di spesa - titolo 2.04 Altri trasferimenti in conto capitale	(+)	(+)	0,00
Disavanzo derivante da debito autorizzato e non contratto ripianato con accensione di prestiti	(-)	(-)	0,00
Variazioni di attività finanziarie -saldo di competenza (se positivo) C/1	(+)	(+)	1.621.091,44
B1) Risultato di competenza in c/capitale			29.375.986,58
Risorse accantonate in c/capitale stanziate nel bilancio dell'esercizio 2022	(-)	(-)	2.833.965,23
Risorse vincolate in conto capitale nel bilancio	(-)	(-)	62.589.751,54
B/2) Equilibrio di bilancio in c/capitale			-36.047.730,19
Variazione accantonamenti in c/capitale effettuata in sede di rendiconto (+)/(-)	(-)	(-)	1.822.869,12
B/3) Equilibrio complessivo in c/capitale			-37.870.599,31
			0,00
			0,00
Utilizzo risultato di amministrazione per l'incremento di attività finanziarie	(+)	(+)	0,00
Fondo pluriennale vincolato per incremento di attività finanziarie iscritto in entrata	(+)	(+)	1.000.000,00
Entrate titolo 5.00 - Riduzioni attività finanziarie	(+)	(+)	16.357.442,49
Spese titolo 3.00 - Incremento attività finanziarie	(-)	(-)	16.440.450,00
Fondo pluriennale vincolato per incremento di attività finanziarie (di spesa)	(-)	(-)	0,00
Entrate Titolo 5.01.01 - Alienazioni di partecipazioni	(-)	(-)	295.901,05
Spese Titolo 3.01.01 - Acquisizioni di partecipazioni e conferimenti di capitale	(+)	(+)	1.000.000,00
Fondo pluriennale vincolato per Acquisizioni di partecipazioni e conferimenti di capitale (di spesa)	(+)	(+)	0,00
C/1) Variazioni attività finanziaria - saldo di competenza			1.621.091,44
Risorse accantonate - attività finanziarie stanziate nel bilancio dell'esercizio 2022	(-)	(-)	
Risorse vincolate - attività finanziarie nel bilancio	(-)	(-)	
C/2) Variazioni attività finanziaria - equilibrio di bilancio			1.621.091,44
Variazione accantonamenti - attività finanziarie effettuata in sede di rendiconto (+)/(-)	(-)	(-)	
C/3) Variazioni attività finanziaria - equilibrio complessivo			1.621.091,44
D/1) RISULTATO DI COMPETENZA (D/1 = A/1 + B/1)			491.561.825,07
D/2) EQUILIBRIO DI BILANCIO (D/2 = A/2 + B/2)			136.013.356,95
D/3) EQUILIBRIO COMPLESSIVO (D/3 = A/3 + B/3)			58.060.804,60
di cui Disavanzo D/3 da DANC che non peggiora il disavanzo di amm.			0,00
di cui Disavanzo D/3 da DANC che peggiora il disavanzo di amm.			0,00
Saldo corrente ai fini della copertura degli investimenti pluriennali delle Regioni a statuto ordinario			
A/1) Risultato di competenza di parte corrente			462.185.838,49
Utilizzo risultato di amministrazione destinato al finanziamento di spese correnti ricorrenti e al rimborso di prestiti al netto del fondo anticipazione di liquidità	(-)	(-)	171.335.035,83
Entrate non ricorrenti che non hanno dato copertura a impegni	(-)	(-)	0,00
Fondo pluriennale vincolato per spese correnti iscritto in entrata al netto delle componenti non vincolate derivanti dal riaccertamento ord.	(-)	(-)	52.613.710,17
- Risorse accantonate di parte corrente non sanitarie stanziate nel bilancio dell'esercizio 2022	(-)	(-)	183.540.370,08
- Variazione accantonamenti di parte corrente non sanitarie effettuata in sede di rendiconto (+)/(-)	(-)	(-)	76.469.683,23
- Risorse vincolate di parte corrente nel bilancio non sanitarie	(-)	(-)	75.916.299,11
Entrate titoli 1-2-3 destinate al finanziamento del SSN	(-)	(-)	8.765.320.099,99
Spese correnti finanziate da entrate destinate al SSN	(+)	(+)	8.944.100.196,90
Equilibrio di parte corrente ai fini della copertura degli investimenti pluriennali			81.090.836,98

Allegato a) Risultato di amministrazione

PROSPETTO DIMOSTRATIVO DEL RISULTATO DI AMMINISTRAZIONE

		GESTIONE		TOTALE
		RESIDUI	COMPETENZA	
Fondo cassa al 1° gennaio				1.634.237.903,44
RISCOSSIONI	(+)	1.979.784.047,25	10.779.943.170,34	12.759.727.217,59
PAGAMENTI	(-)	2.978.163.530,99	10.121.736.452,17	13.099.899.983,16
SALDO DI CASSA AL 31 DICEMBRE	(=)			1.294.065.137,87
PAGAMENTI per azioni esecutive non regolarizzate al 31 dicembre	(-)			0,00
FONDO DI CASSA AL 31 DICEMBRE	(=)			1.294.065.137,87
RESIDUI ATTIVI	(+)	2.048.896.640,40	2.107.333.266,98	4.156.229.907,38
<i>di cui derivanti da accertamenti di rinvio effettuati sulla base della stima del dipartimento delle finanze</i>				0,00
RESIDUI PASSIVI	(-)	1.860.391.223,26	2.579.982.007,79	4.440.373.231,05
FONDO PLURIENNALE VINCOLATO PER SPESE CORRENTI	(-)			131.631.958,51
FONDO PLURIENNALE VINCOLATO PER SPESE IN CONTO CAPITALE	(-)			337.284.937,34
FONDO PLURIENNALE VINCOLATO PER INCREMENTO ATTIVITA' FINANZIARIE				0,00
RISULTATO DI AMMINISTRAZIONE AL 31 DICEMBRE 2022 (A)	(=)			541.004.918,35
Composizione del risultato di amministrazione al 31 dicembre 2022				
Parte accantonata				
Fondo crediti di dubbia esigibilità al 31/12/2022				698.413.082,22
Accantonamento residui perenti al 31/12/2022				52.322.061,35
Fondo anticipazioni liquidità				541.236.100,61
Fondo perdite società partecipate				26.961.611,61
Fondo contenzioso				39.659.443,44
<i>di cui accantonamenti</i>				79.879.743,73
Totale parte accantonata (B)				1.438.472.042,96
Parte vincolata				
Vincoli derivanti da leggi e dai principi contabili				83.417.632,01
Vincoli derivanti da trasferimenti				357.987.330,25
Vincoli derivanti dalla contrazione di mutui				5.523.889,03
Vincoli formalmente attribuiti dall'ente				10.933.033,36
Altri vincoli				44.106.473,04
Totale parte vincolata (C)				501.968.357,69
Parte destinata agli investimenti				
				327.682,67
Totale parte destinata agli investimenti (D)				327.682,67
Totale parte disponibile (E=A-B-C-D)				-1.399.763.164,97
F) di cui Disavanzo da debito autorizzato e non contratto				-794.436.855,76
Se E è negativo, tale importo è iscritto tra le spese del bilancio di previsione come disavanzo da ripianare				0,00

MISSIONI E PROGRAMMI	Fondo pluriennale vincolato al 31 dicembre dell'esercizio 2021	Spese impegnate negli esercizi precedenti e imputate all'esercizio 2022 e coperte dal fondo pluriennale vincolato	Riaccertamento degli impegni di cui alla lettera b) effettuata nel corso dell'esercizio 2022 (cd. economie di impegno)	Riaccertamento degli impegni di cui alla lettera b) effettuata nel corso dell'esercizio 2022 (cd. economie di impegno) su impegni pluriennali finanziati dal FPV e imputati agli esercizi successivi al 2022	Quota del fondo pluriennale vincolato al 31 dicembre dell'esercizio 2021 rinviata all'esercizio 2023 e successivi	Spese impegnate nell'esercizio 2022 con imputazione all'esercizio 2023 e coperte dal fondo pluriennale vincolato	Spese impegnate nell'esercizio 2022 con imputazione all'esercizio 2024 e coperte dal fondo pluriennale vincolato	Spese impegnate nell'esercizio 2022 con imputazione e esercizio successivi a quelli considerati nel bilancio pluriennale e coperte dal fondo pluriennale vincolato	Fondo pluriennale vincolato al 31 dicembre dell'esercizio 2022
	(a)	(b)	(c)	(d)	(e) = (a) - (b) - (c) - (d)	(f)	(g)	(h)	(a) + (c) + (d) + (e) + (f)
02 MISSIONE 1 - Servizi istituzionali, generali e di gestione									
01 Organi istituzionali	603.363,78	476.551,71	13.202,03	7.000,00	106.610,04	443.004,53	0,00	0,00	540.614,57
02 Segreteria generale	186.875,75	134.440,11	19.783,94	0,00	32.651,70	143.280,00	0,00	0,00	175.931,70
03 Gestione economica, finanziaria, programmazione, provveditorato	1.456.668,54	824.832,26	137.457,20	0,00	494.379,18	277.600,70	0,00	0,00	771.979,88
04 Gestione delle entrate tributarie e servizi fiscali	99.430,00	99.430,00	0,00	0,00	0,00	990.815,51	0,00	0,00	990.815,51
05 Gestione dei beni demaniali e patrimoniali	0,00	0,00	0,00	0,00	0,00	42.716,97	0,00	0,00	42.716,97
06 Ufficio tecnico	818.246,51	697.603,75	28.332,49	85.661,62	6.648,65	701.651,90	0,00	0,00	708.300,55
07 Decisioni e consultazioni popolari - Anagrafe e stato civile	0,00	0,00	0,00	0,00	0,00	0,00	0,00	0,00	0,00
08 Statistica e sistemi informativi	3.370.664,35	2.888.187,61	164.705,47	0,00	317.771,27	2.336.084,79	502,28	0,00	2.654.358,34
09 Assistenza tecnico-amministrativa agli enti locali	0,00	0,00	0,00	0,00	0,00	0,00	0,00	0,00	0,00
10 Risorse umane	30.768.459,44	17.013.898,26	2.390.738,57	0,00	11.363.822,71	20.496.021,99	0,00	0,00	31.859.844,70
11 Altri servizi generali	838.386,65	136.348,35	221.897,73	0,00	480.140,57	64.622,37	0,00	17.127,20	561.889,94
12 Politica regionale unitaria per i servizi istituzionali, generali e di gestione (solo per le Regioni)	0,00	0,00	0,00	0,00	0,00	67.447,13	0,00	0,00	67.447,13
TOTALE MISSIONE 1 - Servizi istituzionali e generali, di gestione e di controllo	38.142.095,05	22.271.291,89	2.976.117,42	92.661,62	12.802.024,12	25.563.245,69	502,28	17.127,20	38.382.899,29
02 MISSIONE 2 - Giustizia									
01 Uffici giudiziari	0,00	0,00	0,00	0,00	0,00	0,00	0,00	0,00	0,00
02 Casa circondariale e altri servizi	0,00	0,00	0,00	0,00	0,00	0,00	0,00	0,00	0,00
03 Politica regionale unitaria per la giustizia (solo per le Regioni)	0,00	0,00	0,00	0,00	0,00	0,00	0,00	0,00	0,00
TOTALE MISSIONE 2 - Giustizia	0,00	0,00	0,00	0,00	0,00	0,00	0,00	0,00	0,00
02 MISSIONE 3 - Ordine pubblico e sicurezza									
01 Polizia locale e amministrativa	0,00	0,00	0,00	0,00	0,00	0,00	0,00	0,00	0,00
02 Sistema integrato di sicurezza urbana	0,00	0,00	0,00	0,00	0,00	221.898,78	0,00	0,00	221.898,78
03 Politica regionale unitaria per l'ordine pubblico e la sicurezza (solo per le Regioni)	0,00	0,00	0,00	0,00	0,00	0,00	0,00	0,00	0,00
TOTALE MISSIONE 3 - Ordine pubblico e sicurezza	0,00	0,00	0,00	0,00	0,00	221.898,78	0,00	0,00	221.898,78
04 MISSIONE 4 - Istruzione e diritto allo studio									
01 Istruzione prescolastica	16.586,04	13.794,32	2.460,69	0,00	342,00	130.000,00	0,00	0,00	130.342,04
02 Altri ordini di istruzione non universitaria	6.980.579,52	3.249.462,54	137.144,55	0,00	3.593.972,43	1.690.620,16	834.700,00	0,00	6.119.292,59
03 Edilizia scolastica (solo per le Regioni)	0,00	0,00	0,00	0,00	0,00	5.927,78	0,00	0,00	5.927,78
04 Istruzione universitaria	9.536.415,19	7.897.406,09	0,00	0,00	1.639.009,10	0,00	0,00	0,00	1.639.009,10
05 Istruzione tecnica superiore	0,00	0,00	0,00	0,00	0,00	0,00	0,00	0,00	0,00
06 Servizi ausiliari all'istruzione	0,00	0,00	0,00	0,00	0,00	0,00	0,00	0,00	0,00
07 Diritto allo studio	23.881,50	0,00	23.881,50	0,00	0,00	23.555,15	0,00	0,00	23.555,15
08 Politica regionale unitaria per l'istruzione e il diritto allo studio (solo per le Regioni)	450.624,02	278.096,17	13.952,48	0,00	158.575,37	15.104,41	0,00	0,00	173.679,78
TOTALE MISSIONE 4 - Istruzione e diritto allo studio	17.008.097,17	11.438.759,02	177.439,21	0,00	5.391.898,94	1.855.207,50	834.700,00	0,00	8.081.806,44

MISSIONI E PROGRAMMI	Fondo pluriennale vincolato al 31 dicembre dell'esercizio 2021	Spese impegnate negli esercizi precedenti e imputate all'esercizio 2022 e coperte dal fondo pluriennale vincolato	Riaccertamento degli impegni di cui alla lettera b) effettuata nel corso dell'esercizio 2022 (cd. economie di impegno)	Riaccertamento degli impegni di cui alla lettera b) effettuata nel corso dell'esercizio 2022 (cd. economie di impegno) su impegni pluriennali finanziati dal FPV e imputati agli esercizi successivi al 2022	Quota del fondo pluriennale vincolato al 31 dicembre dell'esercizio 2021 rinviata all'esercizio 2023 e successivi	Spese impegnate nell'esercizio 2022 con imputazione all'esercizio 2023 e coperte dal fondo pluriennale vincolato	Spese impegnate nell'esercizio 2022 con imputazione all'esercizio 2024 e coperte dal fondo pluriennale vincolato	Spese impegnate nell'esercizio 2022 con imputazione a esercizi successivi a quelli considerati nel bilancio pluriennale e coperte dal fondo pluriennale vincolato	Fondo pluriennale vincolato al 31 dicembre dell'esercizio 2022
	(a)	(b)	(c)	(d)	(e) = (a) - (b) - (c) - (d)	(f)	(g)	(h)	(a) - (c) + (f) + (g) + (h)
MISSIONE 5 - Tutela e valorizzazione dei beni e delle attività culturali									
01 Valorizzazione dei beni di interesse storico.	1.154.251,43	456.305,99	0,00	0,00	697.945,44	0,00	0,00	0,00	697.945,44
02 Attività culturali e interventi diversi nel settore culturale	215.200,04	202.597,04	7.156,74	5.296,32	149,94	119.589,33	0,00	0,00	119.739,27
03 Politiche regionali unitarie per la tutela dei beni e delle attività culturali (solo per le Regioni)	2.259.166,74	138.427,67	0,00	0,00	2.120.739,07	38.306,26	0,00	0,00	2.159.045,33
TOTALE MISSIONE 5 - Tutela e valorizzazione dei beni e delle attività culturali	3.628.618,21	797.330,70	7.156,74	5.296,32	2.818.834,45	157.895,59	0,00	0,00	2.976.730,04
MISSIONE 6 - Politiche giovanili, sport e tempo libero									
01 Sport e tempo libero	2.543.805,20	926.746,03	59.805,97	0,00	1.557.253,20	0,00	0,00	0,00	1.557.253,20
02 Giovani	3.613.114,00	1.506.609,04	842.200,00	0,00	1.264.304,96	141.000,00	0,00	0,00	1.405.304,96
03 Politiche regionali unitarie per i giovani, lo sport e il tempo libero (solo per le Regioni)	0,00	0,00	0,00	0,00	0,00	0,00	0,00	0,00	0,00
TOTALE MISSIONE 6 - Politiche giovanili, sport e tempo libero	6.156.919,20	2.433.355,07	902.005,97	0,00	2.821.558,16	141.000,00	0,00	0,00	2.962.558,16
MISSIONE 7 - Turismo									
01 Sviluppo e valorizzazione del turismo	6.113.128,30	401.760,79	364.726,12	0,00	5.346.641,45	1.064.772,57	0,00	0,00	6.411.414,02
02 Politiche regionali unitarie per il turismo (solo per le Regioni)	4.308.292,62	21.274,79	0,00	0,00	4.287.017,83	0,00	0,00	0,00	4.287.017,83
TOTALE MISSIONE 7 - Turismo	10.421.420,92	423.035,52	364.726,12	0,00	9.633.659,28	1.064.772,57	0,00	0,00	10.698.431,85
MISSIONE 8 - Assetto del territorio ed edilizia abitativa									
01 Urbanistica assetto del territorio	4.411.448,69	1.597.805,15	325.901,28	0,00	2.487.742,26	547.872,36	130.356,83	0,00	3.165.971,45
02 Edilizia residenziale pubblica e locale e piani di edilizia economico-popolare	86.894.707,02	22.592.343,66	7.603.953,38	0,00	56.698.409,98	14.264.394,04	0,00	0,00	70.962.804,02
03 Politiche regionali unitarie per l'assetto del territorio e l'edilizia abitativa (solo per le Regioni)	0,00	0,00	0,00	0,00	0,00	0,00	0,00	0,00	0,00
TOTALE MISSIONE 8 - Assetto del territorio ed edilizia abitativa	91.306.155,71	24.190.148,81	7.929.854,66	0,00	59.186.152,24	14.812.266,40	130.356,83	0,00	74.128.775,47
MISSIONE 9 - Sviluppo sostenibile e tutela del territorio e dell'ambiente									
01 Difesa del suolo	66.974.503,92	19.107.105,86	2.502.882,71	0,00	45.364.515,31	12.393.309,94	7.671.096,56	2.697.195,01	68.126.116,86
02 Tutela, valorizzazione e recupero ambientale	5.594.615,25	1.541.302,45	222.565,58	0,00	3.830.747,22	2.839.292,03	0,00	0,00	6.670.039,25
03 Rifiuti	686.324,20	304.880,00	0,00	0,00	381.444,20	0,00	0,00	0,00	381.444,20
04 Servizio idrico integrato	9.643.073,37	2.101.137,46	0,00	0,00	7.541.935,11	1.400.000,00	0,00	0,00	8.941.935,11
05 Aree protette, parchi naturali, protezione naturalistica e forestazione	189.600,00	159.013,56	5.886,44	0,00	24.700,00	175.153,34	0,00	0,00	199.853,34
06 Tutela e valorizzazione delle risorse idriche	30.440.538,99	23.594,20	0,00	0,00	30.416.944,69	600.000,00	0,00	0,00	31.016.944,69
07 Sviluppo sostenibile territorio montano piccoli Comuni	2.820.348,11	250.400,74	13.354,00	0,00	2.556.593,37	4.952.931,76	16.450,00	0,00	7.525.975,13
08 Qualità dell'aria e riduzione dell'inquinamento	57.825,30	23.756,00	0,00	0,00	34.069,30	1.041.277,81	0,00	0,00	1.075.347,11
09 Politiche regionali unitarie per lo sviluppo sostenibile e la tutela del territorio e l'ambiente (solo per le Regioni)	1.303.969,83	1.025.988,35	1.484,50	0,00	276.486,97	0,00	0,00	0,00	276.486,97
TOTALE MISSIONE 9 - Sviluppo sostenibile e tutela del territorio e dell'ambiente	117.710.798,16	24.537.188,72	2.746.173,27	0,00	90.427.436,17	23.401.964,88	7.687.546,56	2.697.195,01	124.214.142,66

MISSIONI E PROGRAMMI	Fondo pluriennale vincolato al 31 dicembre dell'esercizio 2021	Spese impegnate negli esercizi precedenti e imputate all'esercizio 2022 e coperte dal fondo pluriennale vincolato	Riaccertamento degli impegni di cui alla lettera b) effettuata nel corso dell'esercizio 2022 (cd. economie di impegno)	Riaccertamento degli impegni di cui alla lettera b) effettuata nel corso dell'esercizio 2022 (cd. economie di impegno) su impegni pluriennali finanziati dal FPV e imputati negli esercizi successivi al 2022	Quota del fondo pluriennale vincolato al 31 dicembre dell'esercizio 2021 rinviiata all'esercizio 2023 e successivi	Spese impegnate nell'esercizio 2022 con imputazione all'esercizio 2023 e coperte dal fondo pluriennale vincolato	Spese impegnate nell'esercizio 2022 con imputazione all'esercizio 2024 e coperte dal fondo pluriennale vincolato	Spese impegnate nell'esercizio 2022 con imputazione a quelli considerati nel bilancio pluriennale e coperte dal fondo pluriennale vincolato	Fondo pluriennale vincolato al 31 dicembre dell'esercizio 2022
	(a)	(b)	(c)	(d)	(e) = (a) - (b) - (c) - (d)	(f)	(g)	(h)	(i) = (e) + (f) + (g) + (h)
10 MISSIONE 10 - Trasporti e diritto alla mobilità									
01 Trasporto ferroviario	9.716.491,81	1.250.745,72	0,00	0,00	8.465.746,09	3.781.509,08	0,00	0,00	12.247.255,17
02 Trasporto pubblico locale	1.540.714,77	829.621,76	8.302,54	0,00	702.790,45	1.162.420,44	0,00	0,00	1.865.210,89
03 Trasporto per vie d'acqua	5.400.776,60	253.847,20	5.008.481,40	0,00	138.448,00	841.070,53	1.889.082,60	0,00	2.868.601,13
04 Altre modalità di trasporto	3.547.648,45	1.903.593,83	89.000,00	0,00	1.555.054,62	512.315,63	381.876,86	340.000,00	2.788.198,00
05 Viabilità e infrastrutture stradali	18.121.012,81	8.732.541,72	404.726,54	0,00	8.983.744,55	32.086.987,32	4.169.094,35	168.842,67	45.408.668,89
06 Politica regionale unitaria per i trasporti e il diritto alla mobilità (solo per le Regioni)	12.341.755,03	120.501,07	20.650,77	0,00	12.199.593,29	1.954,47	0,00	0,00	12.198.547,85
TOTALE MISSIONE 10 - Trasporti e diritto alla mobilità	50.668.400,46	13.099.852,20	5.540.171,27	0,00	32.028.376,99	38.385.257,57	6.440.003,81	508.843,59	77.362.481,96
11 MISSIONE 11 - Soccorso civile									
01 Sistema di protezione civile	2.321.168,36	1.555.728,78	16.949,49	0,00	748.490,10	87.356,63	0,00	0,00	835.855,75
02 Interventi a seguito di calamità naturali	3.622.198,29	884.598,02	307.055,71	0,00	2.430.544,56	47.665,28	0,00	0,00	2.478.209,84
03 Politica regionale unitaria per il soccorso e la protezione civile (solo per le Regioni)	0,00	0,00	0,00	0,00	0,00	0,00	0,00	0,00	0,00
TOTALE MISSIONE 11 - Soccorso civile	5.943.366,65	2.440.326,80	324.005,20	0,00	1.179.034,66	135.021,91	0,00	0,00	3.314.066,59
12 MISSIONE 12 - Diritti sociali, politiche sociali e famiglia									
01 Interventi per l'infanzia e per i minori	0,00	0,00	0,00	0,00	0,00	0,00	0,00	0,00	0,00
02 Interventi per la disabilità	69.185,84	26.294,04	12.891,80	0,00	30.000,00	1.199.934,60	0,00	0,00	1.229.934,60
03 Interventi per gli anziani	0,00	0,00	0,00	0,00	0,00	0,00	0,00	0,00	0,00
04 Interventi per soggetti a rischio di esclusione sociale	2.399.835,58	1.929.387,76	64.909,03	0,00	399.538,79	2.137.093,94	0,00	0,00	2.536.632,73
05 Interventi per le famiglie	1.044.707,88	703.007,60	52.745,28	0,00	288.955,00	977.030,87	0,00	0,00	1.265.985,87
06 Interventi per il diritto alla casa	0,00	0,00	0,00	0,00	0,00	0,00	0,00	0,00	0,00
07 Programmazione e governo della rete dei servizi socio-sanitari e sociali	513.445,81	343.699,62	87.630,98	0,00	82.115,21	9.800,00	0,00	0,00	91.915,21
08 Cooperazione e associazionismo	578.810,64	245.560,15	78.250,49	0,00	255.000,00	60.000,00	0,00	0,00	315.000,00
09 Servizio necroscopico e cimiteriale	0,00	0,00	0,00	0,00	0,00	0,00	0,00	0,00	0,00
10 Politica regionale unitaria per i diritti sociali e la famiglia (solo per le Regioni)	1.503.597,47	1.382.843,40	30.518,15	0,00	90.235,92	813.028,67	0,00	0,00	903.265,59
TOTALE MISSIONE 12 - Diritti sociali, politiche sociali e famiglia	6.103.583,32	4.630.792,57	326.945,83	0,00	1.145.844,92	5.196.889,08	0,00	0,00	6.342.734,00
13 MISSIONE 13 - Tutela della salute									
01 Servizio sanitario regionale - finanziamento ordinario corrente per la garanzia dei LEA	0,00	0,00	0,00	0,00	0,00	0,00	0,00	0,00	0,00
02 Servizio sanitario regionale - finanziamento aggiuntivo corrente per livelli di assistenza superiori ai LEA	0,00	0,00	0,00	0,00	0,00	0,00	0,00	0,00	0,00
03 Servizio sanitario regionale - finanziamento aggiuntivo corrente per la copertura dello squilibrio di bilancio corrente	0,00	0,00	0,00	0,00	0,00	0,00	0,00	0,00	0,00
04 Servizio sanitario regionale - ripiano di disavanzi sanitari relativi ad esercizi pregressi	0,00	0,00	0,00	0,00	0,00	0,00	0,00	0,00	0,00
05 Servizio sanitario regionale - investimenti sanitari	0,00	0,00	0,00	0,00	0,00	0,00	0,00	0,00	0,00
06 Servizio sanitario regionale - restituzione maggiori gettiti SSN	0,00	0,00	0,00	0,00	0,00	0,00	0,00	0,00	0,00
07 Ulteriori spese in materia sanitaria	0,00	0,00	0,00	0,00	0,00	0,00	0,00	0,00	0,00
08 Politica regionale unitaria per la tutela della salute (solo per le Regioni)	4.488.578,74	164.017,30	0,00	0,00	4.324.561,44	11.006,39	0,00	0,00	4.335.567,83
TOTALE MISSIONE 13 - Tutela della salute	4.488.578,74	164.017,30	0,00	0,00	4.324.561,44	11.006,39	0,00	0,00	4.335.567,83

MISSIONI E PROGRAMMI	Fondo pluriennale vincolato al 31 dicembre dell'esercizio 2021	Spese impegnate negli esercizi precedenti e imputate all'esercizio 2022 e coperte dal fondo pluriennale vincolato	Riaccertamento degli impegni di cui alla lettera b) effettuata nel corso dell'esercizio 2022 (cd. economie di impegno)	Riaccertamento degli impegni di cui alla lettera b) effettuata nel corso dell'esercizio 2022 (cd. economie di impegno) su impegni pluriennali finanziati dal FPV e imputati agli esercizi successivi al 2022	Quota del fondo pluriennale vincolato al 31 dicembre dell'esercizio 2021 rinviata all'esercizio 2023 e successivi	Spese impegnate nell'esercizio 2022 con imputazione all'esercizio 2023 e coperte dal fondo pluriennale vincolato	Spese impegnate nell'esercizio 2022 con imputazione all'esercizio 2024 e coperte dal fondo pluriennale vincolato	Spese impegnate nell'esercizio 2022 con imputazione a esercizi successivi a quelli considerati nel bilancio pluriennale e coperte dal fondo pluriennale vincolato	Fondo pluriennale vincolato al 31 dicembre dell'esercizio 2022
	(a)	(b)	(c)	(d)	(e) = (a) - (b) - (c) - (d)	(f)	(g)	(h)	(a) + (b) + (c) + (d) + (e) + (f) + (g) + (h)
14 MISSIONE 14 - Sviluppo economico e competitività									
01 Industria, e-PMI e Artigianato	9.835.912,85	2.370.547,40	197.920,92	0,00	7.267.444,53	6.451.078,05	0,00	0,00	13.718.522,58
02 Commercio - reti distributive - tutela dei consumatori	1.032.726,27	583.087,96	0,00	0,00	449.638,31	100.943,93	0,00	0,00	550.582,24
03 Ricerca e innovazione	5.043.108,41	2.775.355,67	76.184,62	0,00	2.191.568,12	3.048.599,67	0,00	0,00	5.240.167,79
04 Reti e altri servizi di pubblica utilità	49.700,00	0,00	0,00	0,00	49.700,00	0,00	0,00	0,00	49.700,00
05 Politica regionale unitaria per lo sviluppo economico e la competitività (solo per le Regioni)	9.474.963,61	1.921.391,11	178.699,21	0,00	7.374.873,29	1.878.832,71	2.000.000,00	0,00	11.253.706,00
TOTALE MISSIONE 14 - Sviluppo economico e competitività	25.436.411,14	7.650.382,14	452.804,75	0,00	17.333.224,25	11.479.454,36	2.000.000,00	0,00	30.812.678,61
15 MISSIONE 15 - Politiche per il lavoro e la formazione professionale									
01 Servizi per lo sviluppo del mercato del lavoro	7.307.267,30	5.185.517,91	1.508.605,21	0,00	613.144,18	23.699.786,97	3.858.174,10	0,00	28.171.105,25
02 Formazione professionale	20.833.028,41	8.545.617,93	144.477,17	0,00	12.142.933,31	7.494.742,00	1.403.473,28	0,00	21.041.148,59
03 Sostegno all'occupazione	1.107.940,90	235.899,12	241.593,71	0,00	630.448,07	178.036,16	0,00	0,00	808.484,23
04 Politica regionale unitaria per il lavoro e la formazione professionale (solo per le Regioni)	4.995.063,08	2.705.348,97	188.988,27	0,00	2.100.725,84	3.558.720,64	279.117,25	0,00	5.938.563,73
TOTALE MISSIONE 15 - Politiche per il lavoro e la formazione professionale	34.243.299,69	16.672.383,93	2.083.664,36	0,00	15.487.251,40	34.931.285,77	5.540.764,63	0,00	55.959.301,80
16 MISSIONE 16 - Agricoltura, politiche agroalimentari e pesca									
01 Sviluppo del settore agricolo e del sistema agroalimentare	357.508,74	349.302,50	1.326,24	0,00	6.880,00	1.205.540,18	89.459,60	0,00	1.301.878,78
02 Caccia e pesca	77.749,33	72.315,75	0,00	0,00	5.433,58	51.879,28	0,00	0,00	57.312,86
03 Politica regionale unitaria per l'agricoltura, i sistemi agroalimentari, la caccia e la pesca (solo per le Regioni)	0,00	0,00	0,00	0,00	0,00	0,00	0,00	0,00	0,00
TOTALE MISSIONE 16 - Agricoltura, politiche agroalimentari e pesca	435.258,07	421.618,25	1.326,24	0,00	12.313,58	1.257.419,46	89.459,60	0,00	1.359.192,64
17 MISSIONE 17 - Energia e diversificazione delle fonti energetiche									
1 Fonti energetiche	5.082.698,53	733.434,00	34.272,05	0,00	4.314.992,48	10.372.395,43	55.733,37	0,00	14.743.121,28
02 Politica regionale unitaria per l'energia e la diversificazione delle fonti energetiche (solo per le Regioni)	7.133.059,73	1.669.025,11	122.507,10	0,00	5.341.527,43	22.765,36	0,00	0,00	5.364.292,79
TOTALE MISSIONE 17 - Energia e diversificazione delle fonti energetiche	12.215.758,26	2.402.459,11	156.779,24	0,00	9.656.519,91	10.395.160,79	55.733,37	0,00	20.107.414,07

MISSIONI E PROGRAMMI	Fondo pluriennale vincolato al 31 dicembre dell'esercizio 2021	Spese impegnate negli esercizi precedenti e imputate all'esercizio 2022 e coperte dal fondo pluriennale vincolato	Riaccertamento degli impegni di cui alla lettera b) effettuata nel corso dell'esercizio 2022 (cd. economie di impegno)	Riaccertamento degli impegni di cui alla lettera b) effettuata nel corso dell'esercizio 2022 (cd. economie di impegno) su impegni pluriennali finanziati dal FPV e imputati agli esercizi successivi al 2022	Quota del fondo pluriennale vincolato al 31 dicembre dell'esercizio 2021 rinviiati all'esercizio 2023 e successivi	Spese impegnate nell'esercizio 2022 con imputazione all'esercizio 2023 e coperte dal fondo pluriennale vincolato	Spese impegnate nell'esercizio 2022 con imputazione all'esercizio 2024 e coperte dal fondo pluriennale vincolato	Spese impegnate nell'esercizio 2022 con imputazione a quelli considerati nel bilancio pluriennale e coperte dal fondo pluriennale vincolato	Fondo pluriennale vincolato al 31 dicembre dell'esercizio 2022
	(a)	(b)	(c)	(d)	(e) = (a) - (b) - (d) - (f)	(g)	(h)	(i)	(a) + (c) + (d) + (e) + (f)
18 MISSIONE 18 - Relazioni con le altre autonomie territoriali e locali									
01 Relazioni finanziarie con le altre autonomie territoriali	662.938,88	597.938,88	65.000,00	0,00	0,00	1.457.555,94	0,00	0,00	1.457.555,94
02 Politica regionale unitaria per le relazioni con le altre autonomie territoriali e locali (solo per le Regioni)	3.988.393,60	117.871,11	61.218,87	0,00	3.809.303,62	110.684,21	0,00	0,00	3.919.987,83
TOTALE MISSIONE 18 - Relazioni con le altre autonomie territoriali e locali	4.651.332,48	715.809,99	126.218,87	0,00	3.809.303,62	1.568.240,15	0,00	0,00	5.377.543,77
19 MISSIONE 19 - Relazioni internazionali									
01 Relazioni internazionali e Cooperazione allo sviluppo	680.555,55	429.334,76	95.914,12	0,00	155.306,67	216.174,51	0,00	0,00	371.481,18
02 Cooperazione territoriale (solo per le Regioni)	1.479.965,73	907.698,56	151.283,47	0,00	420.983,70	1.486.207,03	0,00	0,00	1.907.190,71
TOTALE MISSIONE 19 - Relazioni internazionali	2.160.521,28	1.337.033,32	247.197,59	0,00	576.290,37	1.702.381,54	0,00	0,00	2.278.671,89
TOTALE	480.720.614,51	135.625.785,34	24.362.586,73	97.957,94	270.634.284,50	172.280.378,43	22.779.067,08	3.223.165,84	468.916.895,85

Allegato c) - Fondo crediti di dubbia esigibilità

COMPOSIZIONE DELL'ACCANTONAMENTO AL FONDO CREDITI DI DUBBIA ESIGIBILITA' *E AL FONDO SVALUTAZIONE CREDITI

TIPOLOGIA	DENOMINAZIONE	RESIDUI ATTIVI FORMATISI NELL'ESERCIZIO CUI SI RIFERISCE IL RENDICONTO (a)	RESIDUI ATTIVI DEGLI ESERCIZI PRECEDENTI (b)	TOTALE RESIDUI ATTIVI (c) = (a) + (b)	IMPORTO MINIMO DEL FONDO (d)	FONDO CREDITI DI DUBBIA ESIGIBILITA' (e)	% di accantonamento al fondo crediti di dubbia esigibilità (f) = (e) / (c)
ENTRATE CORRENTI DI NATURA TRIBUTARIA, CONTRIBUTIVA E PEREQUATIVA							
1010100	Tipologia 101: Imposte, tasse e proventi assimilati di cui accertati per cassa sulla base del principio contabile 3.7 Tipologia 101: Imposte, tasse e proventi assimilati non accertati per cassa	353.088.224,43 661.729,71 352.426.494,72	594.018.624,51 1.456,50 594.017.168,01	947.106.848,94 663.186,21 946.443.662,73	575.360.746,76	575.360.746,76	60,79%
1010200	Tipologia 102: Tributi destinati al finanziamento della sanità (solo per le Regioni) di cui accertati per cassa sulla base del principio contabile 3.7 Tipologia 102: Tributi destinati al finanziamento della sanità non accertati per cassa	686.333.571,32 549.774.502,32 136.559.069,00	125.750.629,00 - 125.750.629,00	812.084.200,32 549.774.502,32 262.309.698,00	0,00	0,00	0,00%
1010300	Tipologia 103: Tributi devoluti e regolati alle autonomie speciali (solo per le Regioni) di cui accertati per cassa sulla base del principio contabile 3.7 Tipologia 103: Tributi devoluti e regolati alle autonomie speciali non accertati per cassa	0 0 0	0 0 0	0 0 0	0	0	0,00%
1010400	Tipologia 104: Compartecipazioni di tributi	36.005.276,41	0,00	36.005.276,41	0,00	0,00	0,00%
1030100	Tipologia 301: Fondi perequativi da Amministrazioni Centrali	0,00	556.732.846,99	556.732.846,99	0,00	0,00	0,00%
1030200	Tipologia 302: Fondi perequativi dalla Regione o Provincia autonoma (solo per gli Enti locali)	0	0	0	0	0	0,00%
1000000	TOTALE TITOLO 1	1.075.427.072,16	1.276.502.100,50	2.351.929.172,66	575.360.746,76	575.360.746,76	24,46%
TRASFERIMENTI CORRENTI							
2010100	Tipologia 101: Trasferimenti correnti da Amministrazioni pubbliche	447.155.744,13	101.707.078,92	548.862.823,05	0,00	0,00	0,00%
2010200	Tipologia 102: Trasferimenti correnti da Famiglie	0,00	137,00	137,00	134,49	134,49	98,17%
2010300	Tipologia 103: Trasferimenti correnti da Imprese	395.623.510,50	660.228,06	396.283.738,56	0,00	0,00	0,00%
2010400	Tipologia 104: Trasferimenti correnti da Istituzioni Sociali Private	25.057,49	199.009,91	224.067,40	0,00	0,00	0,00%
2010500	Tipologia 105: Trasferimenti correnti dall'Unione Europea e dal Resto del Mondo Trasferimenti correnti dall'Unione Europea Trasferimenti correnti dal Resto del Mondo	23.108.248,18 23.105.804,44 2.443,74	20.621.651,89 20.617.615,49 4.036,40	43.729.900,07 43.723.419,93 6.480,14	0,00	0,00	0,00%
2000000	TOTALE TITOLO 2	865.912.560,30	123.188.105,78	989.100.666,08	134,49	134,49	0,00%
ENTRATE EXTRATRIBUTARIE							
3010000	Tipologia 100: Vendita di beni e servizi e proventi derivanti dalla gestione dei beni	33.491.791,50	17.704.503,09	51.196.294,59	16.771.743,92	16.771.743,92	32,76%
3020000	Tipologia 200: Proventi derivanti dall'attività di controllo e repressione delle irregolarità e degli illeciti	1.087.579,49	6.950.275,34	8.037.854,83	7.830.763,46	7.830.763,46	97,42%
3030000	Tipologia 300: Interessi attivi	670.148,83	1.628.808,04	2.298.956,87	2.147.941,82	2.147.941,82	93,43%

Allegato c) - Fondo crediti di dubbia esigibilità
COMPOSIZIONE DELL'ACCANTONAMENTO AL FONDO CREDITI DI DUBBIA ESIGIBILITA' *E AL FONDO SVALUTAZIONE CREDITI

TIPOLOGIA	DENOMINAZIONE	RESIDUI ATTIVI FORMATISI NELL'ESERCIZIO CUI SI RIFERISCE IL RENDICONTO (a)	RESIDUI ATTIVI DEGLI ESERCIZI PRECEDENTI (b)	TOTALE RESIDUI ATTIVI (c) = (a) + (b)	IMPORTO MINIMO DEL FONDO (d)	FONDO CREDITI DI DUBBIA ESIGIBILITA' (e)	% di accantonamento al fondo crediti di dubbia esigibilità (f) = (e) / (c)
3040000	Tipologia 400: Altre entrate da redditi da capitale	0,00	382.070,29	382.070,29	333.165,29	333.165,29	87,20%
3050000	Tipologia 500: Rimborsi e altre entrate correnti	3.291.167,35	59.874.323,08	63.165.490,43	59.120.068,55	59.120.068,55	93,60%
3000000	TOTALE TITOLO 3	38.540.687,17	86.539.979,84	125.080.667,01	86.203.683,04	86.203.683,04	68,92%
	ENTRATE IN CONTO CAPITALE						
4010000	Tipologia 100: Tributi in conto capitale	0	0	0	0	0	0,00%
4020000	Tipologia 200: Contributi agli investimenti	112.999.729,38	525.058.457,68	638.058.187,06			
	Contributi agli investimenti da amministrazioni pubbliche	105.098.140,18	503.251.056,29	608.349.196,47			
	Contributi agli investimenti da UE	7.858.078,08	21.523.793,31	29.381.869,39			
	Tipologia 200: Contributi agli investimenti al netto dei contributi da PA e da UE	43.511,12	283.610,08	327.121,20	0,00	0,00	0,00%
4030000	Tipologia 300: Altri trasferimenti in conto capitale	0,00	187.232,70	187.232,70			
	Altri trasferimenti in conto capitale da amministrazioni pubbliche	0,00	187.232,70	187.232,70			
	Altri trasferimenti in conto capitale da UE	0,00	0,00	0,00			
	Tipologia 300: Altri trasferimenti in conto capitale al netto dei trasferimenti da PA e da UE	0,00	0,00	0,00	0,00	0,00	0,00%
4040000	Tipologia 400: Entrate da alienazione di beni materiali e immateriali	263.556,00	89.893,63	353.449,63	37.366,42	37.366,42	10,57%
4050000	Tipologia 500: Altre entrate in conto capitale	7.424.542,53	29.856.476,34	37.281.018,87	33.730.770,34	33.730.770,34	90,48%
4000000	TOTALE TITOLO 4	120.687.827,91	555.192.060,35	675.879.888,26	33.768.136,76	33.768.136,76	5,00%
	ENTRATE DA RIDUZIONE DI ATTIVITA' FINANZIARIE						
5010000	Tipologia 100: Alienazione di attività finanziarie	6.504,05	231.420,38	237.924,43	108.045,44	108.045,44	45,41%
5020000	Tipologia 200: Riscossione crediti di breve termine	0,00	0,00	0,00	0,00	0,00	0,00%
5030000	Tipologia 300: Riscossione crediti di medio-lungo termine	433.181,39	3.475.302,27	3.908.483,66	2.972.335,73	2.972.335,73	76,05%
5040000	Tipologia 400: Altre entrate per riduzione di attività finanziarie	0	0	0	0	0	0,00%
5000000	TOTALE TITOLO 5	439.685,44	3.706.722,65	4.146.408,09	3.080.381,17	3.080.381,17	74,29%
	TOTALE GENERALE	2.101.007.832,98	2.045.128.969,12	4.146.136.802,10	698.413.082,22	698.413.082,22	16,84%
	DI CUI FONDO CREDITI DI DUBBIA ESIGIBILITA' IN C/CAPITALE	120.687.827,91	555.192.060,35	675.879.888,26	33.768.136,76	33.768.136,76	5,00%

Allegato c) - Fondo crediti di dubbia esigibilità

COMPOSIZIONE DELL'ACCANTONAMENTO AL FONDO CREDITI DI DUBBIA ESIGIBILITA' *E AL FONDO SVALUTAZIONE CREDITI

TIPOLOGIA	DENOMINAZIONE	RESIDUI ATTIVI FORMATISI NELL'ESERCIZIO CUI SI RIFERISCE IL RENDICONTO (a)	RESIDUI ATTIVI DEGLI ESERCIZI PRECEDENTI (b)	TOTALE RESIDUI ATTIVI (c) = (a) + (b)	IMPORTO MINIMO DEL FONDO (d)	FONDO CREDITI DI DUBBIA ESIGIBILITA' (e)	% di accantonamento al fondo crediti di dubbia esigibilità (f) = (e) / (c)
	DI CUI FONDO CREDITI DI DUBBIA ESIGIBILITA' DI PARTE CORRENTE (n)	1.980.320.005,07	1.489.936.908,77	3.470.256.913,84	664.644.945,46	664.644.945,46	19,15%
CONFRONTO FONDO CREDITI DI DUBBIA ESIGIBILITA' - FONDO SVALUTAZIONE CREDITI		TOTALE CREDITI	FONDO SVALUTAZIONE CREDITI				
RESIDUI ATTIVI NEL CONTO DEL BILANCIO TITOLI DA 1 A 5		4.146.136.802,10	698.413.082,22				
CREDITI STRALCIATI DAL CONTO DEL BILANCIO		9.434.324,13	9.434.324,13				
ACCERTAMENTI IMPUTATI AGLI ESERCIZI SUCCESSIVI A QUELLO CUI IL RENDICONTO SI RIFERISCE (m)		616.356.930,52	260.790.722,96				
TOTALE		4.771.928.056,75	968.638.129,31				

* Il fondo crediti di dubbia esigibilità è un accantonamento del risultato di amministrazione. Non richiedono l'accantonamento a tale fondo: a) i trasferimenti da altre Amministrazioni pubbliche e dall'Unione europea; b) i crediti assistiti da fidejussione; c) le entrate tributarie che, sulla base dei nuovi principi contabili, sono accertate per cassa.
 (a) gli importi della colonna (a) non devono essere inferiori a quelli della colonna (b); se sono superiori le motivazioni della differenza sono indicate nella relazione al rendiconto. Il totale generale della colonna (f) corrisponde all'importo del fondo crediti di dubbia esigibilità accantonato nel risultato di amministrazione.
 (g) Indicare il totale generale della colonna c).
 (h) Indicare il totale generale della colonna e).
 (i) Indicare l'importo complessivo dei crediti stralciati dal conto del bilancio nell'esercizio in corso e negli esercizi precedenti.
 (l) corrisponde all'importo della cella (i).
 (m) trattasi solo degli accertamenti pluriennali di entrate riguardanti il titolo 5 e gli accertamenti pluriennali derivanti dalla rateizzazione delle entrate dei titoli 1 e 3.
 (n) comprende anche l'accantonamento riguardante i crediti del titolo 5

PROSPETTO DELLE ENTRATE DI BILANCIO PER TITOLI, TIPOLOGIE E CATEGORIE

TITOLO TIPOLOGIA CATEGORIA	DENOMINAZIONE	ACCERTAMENTI	di cui entrate accertate non ricorrenti	RISCOSSIONI IN C/COMPETENZA	RISCOSSIONI IN C/RESIDUI
	ENTRATE CORRENTI DI NATURA TRIBUTARIA, CONTRIBUTIVA E PEREQUATIVA				
1010100	Tipologia 101: Imposte tasse e proventi assimilati	1.120.724.317,85	190.062.810,37	767.636.093,42	183.283.070,05
1010117	Addizionale regionale IRPEF non sanità	160.508.974,35	5.706.047,58	15.603.974,35	137.294.720,00
1010120	Imposta regionale sulle attività produttive (IRAP) non Sanità	259.680.594,88	22.736.447,99	194.427.580,66	20.014.851,00
1010131	Imposta regionale sulla benzina per autotrazione	24.331,22	24.331,22	24.331,22	60,00
1010142	Imposta regionale sulle concessioni statali sui beni del demanio marittimo	4.642.783,87	1.279.642,51	4.087.394,32	176.927,83
1010143	Imposta regionale sulle concessioni statali sui beni del patrimonio indisponibile	5.526.763,55	1.409.901,84	4.340.899,96	3.230,69
1010146	Tassa regionale per il diritto allo studio universitario	16.261.751,11	21,40	15.600.021,40	473.546,00
1010147	Tassa sulla concessione per la caccia e per la pesca	3.031.890,62	1.069,11	3.031.602,20	1.845,19
1010150	Tassa di circolazione dei veicoli a motore (tassa automobilistica)	606.298.058,09	158.742.376,57	465.797.781,45	25.256.806,53
1010159	Tributo speciale per il deposito in discarica dei rifiuti solidi	13.676.406,25	153.342,38	13.657.465,32	52.795,03
1010160	Tributo per l'esercizio delle funzioni di tutela, protezione e igiene dell'ambiente	548.048,34	0,00	548.048,34	0,00
1010177	Addizionale regionale sul gas naturale	50.506.097,63	6.921,33	50.499.176,30	11,98
1010199	Altre imposte, tasse e proventi assimilati n.a.c.	18.617,94	2.708,44	17.817,90	8.275,80
1010200	Tipologia 102: Tributi destinati al finanziamento della sanità	7.717.189.227,66	0,00	7.030.855.656,34	937.317.979,93
1010201	Imposta regionale sulle attività produttive - IRAP - Sanità	1.631.598.049,13	0,00	1.081.823.546,81	674.664.542,75
1010203	Compartecipazione IVA - Sanità	5.505.566.328,00	0,00	5.369.007.259,00	262.653.437,18
1010204	Addizionale IRPEF - Sanità	580.024.850,53	0,00	580.024.850,53	0,00
1010299	Altri tributi destinati al finanziamento della spesa sanitaria	0,00	0,00	0,00	0,00
1010400	Tipologia 104: Compartecipazioni di tributi	423.842.266,39	0,00	387.836.989,98	0,00
1010401	Compartecipazione IVA a Regioni - non Sanità	36.557.474,00	0,00	36.557.474,00	0,00
1010409	Compartecipazioni accise benzina e gasolio destinate ad alimentare il Fondo Nazionale Trasporti di cui all'art.16bis DL 95/2012	387.284.792,39	0,00	351.279.515,98	0,00
1030100	Tipologia 301: Fondi perequativi da Amministrazioni Centrali	0,00	0,00	0,00	299.918.088,91
1030102	Fondo perequativo dallo Stato - Sanità	0,00	0,00	0,00	299.918.088,91

PROSPETTO DELLE ENTRATE DI BILANCIO PER TITOLI, TIPOLOGIE E CATEGORIE

TITOLO TIPOLOGIA CATEGORIA	DENOMINAZIONE	ACCERTAMENTI	<i>di cui entrate accertate non ricorrenti</i>	RISCOSSIONI IN C/COMPETENZA	RISCOSSIONI IN C/RESIDUI
	TOTALE TITOLO 1	9.261.755.811,90	190.062.810,37	8.186.328.739,74	1.420.519.138,89

PROSPETTO DELLE ENTRATE DI BILANCIO PER TITOLI, TIPOLOGIE E CATEGORIE

TITOLO TIPOLOGIA CATEGORIA	DENOMINAZIONE	ACCERTAMENTI	<i>di cui entrate accertate non ricorrenti</i>	RISCOSSIONI IN C/COMPETENZA	RISCOSSIONI IN C/RESIDUI
	TRASFERIMENTI CORRENTI				
2010100	Tipologia 101: Trasferimenti correnti da Amministrazioni pubbliche	899.630.970,61	403.720.817,03	452.501.109,01	225.346.534,72
2010101	Trasferimenti correnti da Amministrazioni Centrali	844.085.544,75	419.450.805,88	408.821.588,40	212.956.238,15
2010102	Trasferimenti correnti da Amministrazioni Locali	55.545.425,86	6.851.850,00	43.679.520,61	12.366.296,57
2010103	Trasferimenti correnti da Enti di Previdenza	0,00	0,00	0,00	24.000,00
2010104	Trasferimenti correnti da organismi interni e/o unità locali della amministrazione	0,00	-22.581.838,85	0,00	0,00
2010200	Tipologia 102: Trasferimenti correnti da Famiglie	51.518,55	51.518,55	51.518,55	0,00
2010201	Trasferimenti correnti da Famiglie	51.518,55	51.518,55	51.518,55	0,00
2010300	Tipologia 103: Trasferimenti correnti da Imprese	505.354.950,23	394.787.070,33	109.731.439,73	56.256.031,26
2010302	Altri trasferimenti correnti da imprese	505.354.950,23	394.787.070,33	109.731.439,73	56.256.031,26
2010400	Tipologia 104: Trasferimenti correnti da Istituzioni Sociali Private	44.773,01	39.273,01	19.715,52	33.754,94
2010401	Trasferimenti correnti da Istituzioni Sociali Private	44.773,01	39.273,01	19.715,52	33.754,94
2010500	Tipologia 105: Trasferimenti correnti dall'Unione Europea e dal Resto del Mondo	47.187.325,15	2.316.606,56	24.079.076,97	85.731.779,34
2010501	Trasferimenti correnti dall'Unione Europea	47.145.332,76	2.315.332,61	24.039.528,32	85.731.779,34
2010502	Trasferimenti correnti dal Resto del Mondo	41.992,39	1.273,95	39.548,65	0,00
	TOTALE TITOLO 2	1.452.269.537,55	800.915.285,48	586.382.859,78	367.368.100,26

PROSPETTO DELLE ENTRATE DI BILANCIO PER TITOLI, TIPOLOGIE E CATEGORIE

TITOLO TIPOLOGIA CATEGORIA	DENOMINAZIONE	ACCERTAMENTI	di cui entrate accertate non ricorrenti	RISCOSSIONI IN C/COMPETENZA	RISCOSSIONI IN C/RESIDUI
	ENTRATE EXTRATRIBUTARIE				
3010000	Tipologia 100: Vendita di beni e servizi e proventi derivanti dalla gestione dei beni	76.040.494,67	17.634.421,78	42.548.773,17	22.821.884,28
3010200	Entrate dalla vendita e dall'erogazione di servizi	17.543.481,11	363.875,89	17.369.859,34	136.832,75
3010300	Proventi derivanti dalla gestione dei beni	58.497.013,56	17.270.545,89	25.178.913,83	22.685.051,53
3020000	Tipologia 200: Proventi derivanti dall'attività di controllo e repressione delle irregolarità e degli illeciti	14.460.954,00	14.460.954,00	13.373.374,51	126.085,82
3020100	Entrate da amministrazioni pubbliche derivanti dall'attività di controllo e repressione delle irregolarità e degli illeciti	3.511.236,98	3.511.236,98	3.511.236,98	0,00
3020200	Entrate da famiglie derivanti dall'attività di controllo e repressione delle irregolarità e degli illeciti	5.610.327,03	5.610.327,03	5.501.177,16	2.579,61
3020300	Entrate da Imprese derivanti dall'attività di controllo e repressione delle irregolarità e degli illeciti	5.195.028,88	5.195.028,88	4.216.599,26	119.161,83
3020400	Entrate da Istituzioni Sociali Private derivanti dall'attività di controllo e repressione delle irregolarità e degli illeciti	144.361,11	144.361,11	144.361,11	4.344,38
3030000	Tipologia 300: Interessi attivi	3.941.379,08	3.941.379,08	3.271.230,25	56.996,95
3030300	Altri interessi attivi	3.941.379,08	3.941.379,08	3.271.230,25	56.996,95
3040000	Tipologia 400: Altre entrate da redditi da capitale	3.493.680,33	3.493.680,33	3.493.680,33	79.147,88
3040200	Entrate derivanti dalla distribuzione di dividendi	352.013,80	352.013,80	352.013,80	0,00
3040300	Entrate derivanti dalla distribuzione di utili e avanzi	3.141.666,53	3.141.666,53	3.141.666,53	79.147,88
3049900	Altre entrate da redditi da capitale n.a.c.	0,00	0,00	0,00	0,00
3050000	Tipologia 500: Rimborsi e altre entrate correnti	36.007.953,53	27.802.184,07	32.791.933,00	2.226.641,73
3050100	Indennizzi di assicurazione	25.197,96	25.197,96	25.197,96	0,00
3050200	Rimborsi in entrata	27.216.300,75	26.916.447,77	24.280.724,84	2.192.036,92
3059900	Altre entrate correnti n.a.c.	8.766.454,82	860.538,34	8.486.010,20	34.604,81
	TOTALE TITOLO 3	133.944.461,61	67.332.619,26	95.478.991,26	25.310.756,66

PROSPETTO DELLE ENTRATE DI BILANCIO PER TITOLI, TIPOLOGIE E CATEGORIE

TITOLO TIPOLOGIA CATEGORIA	DENOMINAZIONE	ACCERTAMENTI	di cui entrate accertate non ricorrenti	RISCOSSIONI IN C/COMPETENZA	RISCOSSIONI IN C/RESIDUI
	ENTRATE IN CONTO CAPITALE				
4020000	Tipologia 200: Contributi agli investimenti	282.084.068,62	143.783.989,00	169.084.339,24	160.015.247,41
4020100	Contributi agli investimenti da amministrazioni pubbliche	268.240.376,29	140.608.850,05	163.142.236,11	95.332.198,52
4020300	Contributi agli investimenti da Imprese	1.911.973,94	1.911.973,94	1.911.973,94	0,00
4020400	Contributi agli investimenti da Istituzioni Sociali Private	43.511,12	43.511,12	0,00	107.626,19
4020500	Contributi agli investimenti dall'Unione Europea e dal Resto del Mondo	11.888.207,27	1.219.653,89	4.030.129,19	64.469.806,63
4020600	Contributi agli investimenti direttamente destinati al rimborso di prestiti da amministrazioni pubbliche	0,00	0,00	0,00	105.616,07
4030000	Tipologia 300: Altri trasferimenti in conto capitale	42.197,79	22.197,79	42.197,79	170.159,99
4031000	Altri trasferimenti in conto capitale da amministrazioni pubbliche	42.197,79	22.197,79	42.197,79	170.159,99
4040000	Tipologia 400: Entrate da alienazione di beni materiali e immateriali	893.412,40	882.612,40	629.856,40	423.540,00
4040100	Alienazione di beni materiali	880.032,40	880.032,40	617.032,40	419.060,00
4040200	Cessione di Terreni e di beni materiali non prodotti	13.380,00	2.780,00	12.824,00	4.480,00
4050000	Tipologia 500: Altre entrate in conto capitale	30.743.854,64	30.743.854,64	23.319.312,11	1.680.945,75
4050300	Entrate in conto capitale dovute a rimborsi, recuperi e restituzioni di somme non dovute o incassate in eccesso	30.350.002,03	30.350.002,03	23.276.894,95	1.670.447,93
4050400	Altre entrate in conto capitale n.a.c.	393.852,61	393.852,61	42.417,16	10.497,82
	TOTALE TITOLO 4	313.763.533,45	175.432.853,83	193.075.705,54	162.289.893,15

PROSPETTO DELLE ENTRATE DI BILANCIO PER TITOLI, TIPOLOGIE E CATEGORIE

TITOLO TIPOLOGIA CATEGORIA	DENOMINAZIONE	ACCERTAMENTI	di cui entrate accertate non ricorrenti	RISCOSSIONI IN C/COMPETENZA	RISCOSSIONI IN C/RESIDUI
	ENTRATE DA RIDUZIONE DI ATTIVITA' FINANZIARIE				
5010000	Tipologia 100: Alienazione di attività finanziarie	295.901,05	295.901,05	289.397,00	7.795,18
5010100	Alienazione di partecipazioni	295.901,05	295.901,05	289.397,00	7.795,18
5020000	Tipologia 200: Riscossione di crediti di breve termine	10.000.000,00	10.000.000,00	10.000.000,00	0,00
5020100	Riscossione crediti di breve termine a tasso agevolato da Amministrazioni Pubbliche	10.000.000,00	10.000.000,00	10.000.000,00	0,00
5020300	Riscossione crediti di breve termine a tasso agevolato da Imprese	0,00	0,00	0,00	0,00
5030000	Tipologia 300: Riscossione crediti di medio-lungo termine	6.061.541,44	5.861.541,44	5.628.360,05	1.029.861,29
5030100	Riscossione crediti di medio-lungo termine a tasso agevolato da Amministrazioni Pubbliche	2.880.401,85	2.880.401,85	2.786.509,85	245.042,35
5030300	Riscossione crediti di medio-lungo termine a tasso agevolato da Imprese	339.289,39	339.289,39	0,00	26.476,47
5030400	Riscossione crediti di medio-lungo termine a tasso agevolato da Istituzioni Sociali Private	2.841.850,20	2.641.850,20	2.841.850,20	758.342,47
	TOTALE TITOLO 5	16.357.442,49	16.157.442,49	15.917.757,05	1.037.656,47

PROSPETTO DELLE ENTRATE DI BILANCIO PER TITOLI, TIPOLOGIE E CATEGORIE

TITOLO TIPOLOGIA CATEGORIA	DENOMINAZIONE	ACCERTAMENTI	<i>di cui entrate accertate non ricorrenti</i>	RISCOSSIONI IN C/COMPETENZA	RISCOSSIONI IN C/RESIDUI
	ACCENSIONE PRESTITI				
6030000	Tipologia 300: Accensione Mutui e altri finanziamenti a medio lungo termine	201.543.069,71	201.543.069,71	201.543.069,71	0,00
6030100	Finanziamenti a medio lungo termine	201.543.069,71	201.543.069,71	201.543.069,71	0,00
	TOTALE TITOLO 6	201.543.069,71	201.543.069,71	201.543.069,71	0,00

PROSPETTO DELLE ENTRATE DI BILANCIO PER TITOLI, TIPOLOGIE E CATEGORIE

TITOLO TIPOLOGIA CATEGORIA	DENOMINAZIONE	ACCERTAMENTI	di cui entrate accertate non ricorrenti	RISCOSSIONI IN C/COMPETENZA	RISCOSSIONI IN C/RESIDUI
	ENTRATE PER CONTO TERZI E PARTITE DI GIRO				
9010000	Tipologia 100: Entrate per partite di giro	1.460.893.222,12	48.855.316,93	1.460.548.314,33	69.827,62
9010100	Altre ritenute	84.226.994,40	-1.009.231,01	84.226.994,40	0,00
9010200	Ritenute su redditi da lavoro dipendente	54.293.555,38	-2.947.004,42	54.184.947,24	19.499,34
9010300	Ritenute su redditi da lavoro autonomo	477.257,52	-12.161,79	477.257,52	0,00
9019900	Altre entrate per partite di giro	1.321.895.414,82	52.823.714,15	1.321.659.115,17	50.328,28
9020000	Tipologia 200: Entrate per conto terzi	46.749.358,49	46.727.914,77	40.667.732,93	3.188.674,20
9020200	Trasferimenti da Amministrazioni pubbliche per operazioni conto terzi	0,00	0,00	0,00	0,00
9020300	Trasferimenti da altri settori per operazioni conto terzi	0,00	0,00	0,00	0,00
9020400	Depositi di/presso terzi	1.393.975,58	1.372.531,86	1.371.761,27	990,64
9020500	Riscossione imposte e tributi per conto terzi	209.208,92	209.208,92	209.208,92	0,00
9029900	Altre entrate per conto terzi	45.146.173,99	45.146.173,99	39.086.762,74	3.187.683,56
	TOTALE TITOLO 9	1.507.642.580,61	95.583.231,70	1.501.216.047,26	3.258.501,82
	TOTALE TITOLI	12.887.276.437,32	1.547.027.312,84	10.779.943.170,34	1.979.784.047,25

**PROSPETTO DELLE SPESE DI BILANCIO PER MISSIONI, PROGRAMMI E MACROAGGREGATI
SPESE CORRENTI - IMPEGNI
Esercizio finanziario 2022**

MISSIONI E PROGRAMMI I MACROAGGREGATI	Redditi da lavoro dipendente	Imposte e tasse a carico dell'ente	Acquisto di beni e servizi	Trasferimenti correnti	Interessi passivi	Rimborsi e poste correttive delle entrate	Altre spese correnti	Totale SPESE CORRENTI
	101	102	103	104	107	109	110	100
01 MISSIONE 1 - Servizi istituzionali, generali e di gestione								
01 Organi istituzionali	12.512.368,32	815.756,55	17.436.923,63	4.389.366,93	0,00	0,00	0,00	35.154.415,43
02 Segreteria generale	22.538.836,26	1.419.386,96	816.158,72	4.473.257,36	0,00	0,00	0,00	29.247.639,30
03 Gestione economica, finanziaria, programmazione, provveditorato	6.742.590,76	1.702.950,43	20.067.579,00	150.000,00	0,00	3.873.187,36	1.339.311,35	33.875.618,90
04 Gestione delle entrate tributarie e servizi fiscali	1.022.064,25	71.140,88	9.446.291,25	12.922,74	0,00	14.439.735,76	15.664,95	25.007.819,83
05 Gestione dei beni demaniali e patrimoniali	928.279,67	1.665.837,07	472.454,48	0,00	0,00	0,00	2.116,30	3.068.687,52
06 Ufficio tecnico	0,00	0,00	2.277.404,59	0,00	0,00	0,00	0,00	2.277.404,59
07 Elezioni e consultazioni popolari - Anagrafe e stato civile	174.378,12	12.253,93	0,00	0,00	0,00	0,00	0,00	186.632,05
08 Statistica e sistemi informativi	4.913.737,07	307.895,01	14.412.145,68	1.450.000,00	0,00	0,00	0,00	21.083.777,76
10 Risorse umane	43.296.395,55	2.743.785,51	1.736.654,44	28.323,02	0,00	2.881.649,06	131.137,42	50.817.945,00
11 Altri servizi generali	3.888.372,08	528.835,01	484.606,85	381.300,00	0,00	196.682,60	8.000,00	5.487.796,54
12 Politica regionale unitaria per i servizi istituzionali, generali e di gestione (solo per le Regioni)	0,00	0,00	1.259.385,60	179.780,12	0,00	0,00	0,00	1.439.165,72
TOTALE MISSIONE 1 - Servizi istituzionali, generali e di gestione	96.017.022,08	9.267.841,35	68.409.604,24	11.064.950,17	0,00	21.391.254,78	1.496.230,02	207.646.902,64
03 MISSIONE 3 - Ordine pubblico e sicurezza								
02 Sistema integrato di sicurezza urbana	0,00	0,00	9.181,46	1.172.733,92	0,00	0,00	0,00	1.181.915,38
TOTALE MISSIONE 3 - Ordine pubblico e sicurezza	0,00	0,00	9.181,46	1.172.733,92	0,00	0,00	0,00	1.181.915,38
04 MISSIONE 4 - Istruzione e diritto allo studio								
01 Istruzione prescolastica	662.680,89	44.470,40	2.259,79	3.100.679,89	0,00	0,00	0,00	3.810.090,97
02 Altri ordini di istruzione non universitaria	637.452,53	42.686,93	46.308,49	13.831.616,27	0,00	0,00	0,00	14.558.064,22
03 Edilizia scolastica (solo per le Regioni)	0,00	0,00	91.183,33	0,00	0,00	0,00	0,00	91.183,33
04 Istruzione universitaria	539.408,44	36.656,52	0,00	42.436.729,71	0,00	0,00	0,00	43.012.794,67
06 Servizi ausiliari all'istruzione	0,00	0,00	0,00	19.817.510,85	0,00	0,00	0,00	19.817.510,85
07 Diritto allo studio	0,00	0,00	243,82	100.000,00	0,00	0,00	0,00	100.243,82
08 Politica regionale unitaria per l'istruzione e il diritto allo studio (solo per le Regioni)	0,00	0,00	22.000,00	9.203.402,93	0,00	0,00	0,00	9.225.402,93
TOTALE MISSIONE 4 - Istruzione e diritto allo studio	1.839.541,86	123.813,85	161.995,43	88.489.939,65	0,00	0,00	0,00	90.615.290,79
05 MISSIONE 5 - Tutela e valorizzazione dei beni e delle attività culturali								
01 Valorizzazione dei beni di interesse storico	0,00	0,00	77.146,70	838.000,00	0,00	0,00	0,00	915.146,70
02 Attività culturali e interventi diversi nel settore culturale	1.583.803,52	95.995,25	658.194,21	32.616.843,30	0,00	0,00	0,00	34.954.836,28
TOTALE MISSIONE 5 - Tutela e valorizzazione dei beni e delle attività culturali	1.583.803,52	95.995,25	735.340,91	33.454.843,30	0,00	0,00	0,00	35.869.982,98

**PROSPETTO DELLE SPESE DI BILANCIO PER MISSIONI, PROGRAMMI E MACROAGGREGATI
SPESE CORRENTI - IMPEGNI
Esercizio finanziario 2022**

MISSIONI E PROGRAMMI MACROAGGREGATI	Redditi da lavoro dipendente	Imposte e tasse a carico dell'ente	Acquisto di beni e servizi	Trasferimenti correnti	Interessi passivi	Rimborsi e poste correttive delle entrate	Altre spese correnti	Totale SPESE CORRENTI
	101	102	103	104	107	109	110	100
06 MISSIONE 6 - Politiche giovanili, sport e tempo libero								
01 Sport e tempo libero	0,00	0,00	0,00	2.062.202,00	0,00	0,00	0,00	2.062.202,00
02 Giovani	0,00	0,00	383.561,85	2.342.228,64	0,00	0,00	0,00	2.725.790,49
TOTALE MISSIONE 6 - Politiche giovanili, sport e tempo libero	0,00	0,00	383.561,85	4.404.430,64	0,00	0,00	0,00	4.787.992,49
07 MISSIONE 7 - Turismo								
01 Sviluppo e la valorizzazione del turismo	0,00	0,00	59.075,94	10.669.552,85	0,00	0,00	0,00	10.728.628,79
02 Politica regionale unitaria per il turismo (solo per le Regioni)	0,00	0,00	0,00	4.641.831,88	0,00	0,00	0,00	4.641.831,88
TOTALE MISSIONE 7 - Turismo	0,00	0,00	59.075,94	15.311.384,73	0,00	0,00	0,00	15.370.460,67
08 MISSIONE 8 - Assetto del territorio ed edilizia abitativa								
01 Urbanistica e assetto del territorio	2.167.775,67	132.101,26	25.774,90	902.450,86	0,00	0,00	0,00	3.228.102,69
02 Edilizia residenziale pubblica e locale e piani di edilizia economico-popolare	654.296,72	56.011,66	0,00	46.766,33	0,00	0,00	39.903,11	796.978,02
TOTALE MISSIONE 8 - Assetto del territorio ed edilizia abitativa	2.822.072,39	188.113,12	25.774,90	949.217,19	0,00	0,00	39.903,11	4.025.080,71
09 MISSIONE 9 - Sviluppo sostenibile e tutela del territorio e dell'ambiente								
01 Difesa del suolo	18.557.321,47	1.235.386,66	9.196.658,41	3.434.793,47	0,00	0,00	0,00	32.424.160,01
02 Tutela, valorizzazione e recupero ambientale	555.689,28	37.419,81	1.060.037,53	1.688.382,51	0,00	0,00	0,00	3.341.529,13
03 Rifiuti	3.360.216,28	230.008,90	138.550,57	4.038.000,00	0,00	0,00	0,00	7.766.775,75
05 Aree protette, parchi naturali, protezione naturalistica e forestazione	0,00	0,00	138.883,48	5.481.583,10	0,00	0,00	0,00	5.620.466,58
06 Tutela e valorizzazione delle risorse idriche	0,00	0,00	0,00	23.594,30	0,00	0,00	0,00	23.594,30
07 Sviluppo sostenibile territorio montano piccoli Comuni	0,00	0,00	0,00	0,00	0,00	0,00	0,00	0,00
08 Qualità dell'aria e riduzione dell'inquinamento	1.933.609,41	120.352,16	31.491,15	993.869,92	0,00	0,00	0,00	3.079.322,64
09 Politica regionale unitaria per lo sviluppo sostenibile e la tutela del territorio e dell'ambiente (solo per le Regioni)	3.988,30	270,32	58.348,63	702.522,76	0,00	0,00	0,00	765.130,01
TOTALE MISSIONE 9 - Sviluppo sostenibile e tutela del territorio e dell'ambiente	24.410.824,74	1.623.437,85	10.623.969,77	16.362.746,06	0,00	0,00	0,00	53.020.978,42
10 MISSIONE 10 - Trasporti e diritto alla mobilità								
01 Trasporto ferroviario	0,00	0,00	306.720.454,79	38.712.112,09	0,00	0,00	0,00	345.432.566,88
02 Trasporto pubblico locale	1.873.332,74	125.813,15	337.540.765,75	57.580.052,54	0,00	0,00	0,00	397.119.964,18
03 Trasporto per vie d'acqua	442.137,79	28.795,25	18.893.441,00	5.144.339,68	0,00	0,00	0,00	24.508.713,72
04 Altre modalità di trasporto	0,00	0,00	120.854,65	3.789.948,41	0,00	0,00	0,00	3.910.803,06
05 Viabilità e infrastrutture stradali	3.593.741,53	236.315,11	633.248,34	12.518.418,78	0,00	0,00	0,00	16.981.723,76
TOTALE MISSIONE 10 - Trasporti e diritto alla mobilità	5.909.212,06	390.923,51	663.908.764,53	117.744.871,50	0,00	0,00	0,00	787.953.771,60

**PROSPETTO DELLE SPESE DI BILANCIO PER MISSIONI, PROGRAMMI E MACROAGGREGATI
SPESE CORRENTI - IMPEGNI
Esercizio finanziario 2022**

MISSIONI E PROGRAMMI I MACROAGGREGATI	Redditi da lavoro dipendente	Imposte e tasse a carico dell'ente	Acquisto di beni e servizi	Trasferimenti correnti	Interessi passivi	Rimborsi e poste correttive delle entrate	Altre spese correnti	Totale SPESE CORRENTI
	101	102	103	104	107	109	110	100
11 MISSIONE 11 - Soccorso civile								
01 Sistema di protezione civile	1.704.572,98	116.185,26	7.407.284,95	1.014.231,00	0,00	0,00	0,00	10.242.274,19
02 Interventi a seguito di calamità naturali	0,00	0,00	12.613,00	2.767.664,50	0,00	0,00	0,00	2.780.277,50
TOTALE MISSIONE 11 - Soccorso civile	1.704.572,98	116.185,26	7.419.897,95	3.781.895,50	0,00	0,00	0,00	13.022.851,69
12 MISSIONE 12 - Diritti sociali, politiche sociali e famiglia								
01 Interventi per l'infanzia e i minori e per asili nido	0,00	0,00	0,00	1.221.009,99	0,00	0,00	0,00	1.221.009,99
02 Interventi per la disabilità	0,00	0,00	330.013,27	7.029.642,37	0,00	0,00	0,00	7.359.655,64
04 Interventi per i soggetti a rischio di esclusione sociale	3.292.312,90	221.712,11	2.682.237,47	3.881.627,30	0,00	0,00	0,00	10.077.889,78
05 Interventi per le famiglie	0,00	0,00	1.742.550,00	6.461.215,42	0,00	0,00	0,00	8.203.765,42
06 Interventi per il diritto alla casa	0,00	0,00	0,00	22.874.365,64	0,00	0,00	0,00	22.874.365,64
07 Programmazione e governo della rete dei servizi sociosanitari e sociali	735,18	27,44	0,00	28.592.285,20	0,00	0,00	0,00	28.593.047,82
08 Cooperazione e associazionismo	0,00	0,00	13.054,00	3.531.357,51	0,00	0,00	0,00	3.544.411,51
10 Politica regionale unitaria per i diritti sociali e la famiglia (solo per le Regioni)	0,00	558.812,23	69.633,95	33.122.039,78	0,00	0,00	0,00	33.750.485,96
TOTALE MISSIONE 12 - Diritti sociali, politiche sociali e famiglia	3.293.048,08	780.551,78	4.837.488,69	106.713.543,21	0,00	0,00	0,00	115.624.631,76
13 MISSIONE 13 - Tutela della salute								
01 Servizio sanitario regionale - finanziamento ordinario corrente per la garanzia del LEA	3.592.437,48	831.585,08	23.474.671,53	8.597.489.771,51	0,00	20.052,00	0,00	8.625.408.517,60
02 Servizio sanitario regionale - finanziamento aggiuntivo corrente per livelli di assistenza superiori al LEA	0,00	0,00	0,00	3.818.986,40	0,00	0,00	0,00	3.818.986,40
03 Servizio sanitario regionale - finanziamento aggiuntivo corrente per la copertura dello scollabito di bilancio corrente	0,00	0,00	0,00	12.300.000,00	0,00	0,00	0,00	12.300.000,00
04 Servizio sanitario regionale - ripiano di disavanzi sanitari relativi ad esercizi precessi	197.852,65	13.125,14	0,00	0,00	0,00	0,00	0,00	210.977,79
05 Servizio sanitario regionale - investimenti sanitari	835.604,97	56.130,78	0,00	0,00	0,00	0,00	0,00	891.735,75
06 Servizio sanitario regionale - restituzione maggiori gettiti SSN	0,00	0,00	0,00	0,00	0,00	88.614.123,66	0,00	88.614.123,66
07 Ulteriori spese in materia sanitaria	0,00	0,00	70.000,00	5.531.856,42	0,00	338.551,52	1.500.000,00	7.440.407,94
08 Politica regionale unitaria per la tutela della salute (solo per le Regioni)	0,00	0,00	0,00	2.005.218,21	0,00	0,00	0,00	2.005.218,21
TOTALE MISSIONE 13 - Tutela della salute	4.625.895,10	900.841,00	23.544.671,53	8.621.145.832,54	0,00	88.972.727,18	1.500.000,00	8.740.689.967,25
14 MISSIONE 14 - Sviluppo economico e competitività								
01 Industria, PMI e Artigianato	503.522,51	32.870,28	3.294.713,29	7.553.377,39	0,00	0,00	91,60	11.384.575,07
02 Commercio - reti distributive - tutela dei consumatori	0,00	0,00	1.902,14	1.274.741,32	0,00	0,00	0,00	1.276.643,46
03 Ricerca e innovazione	1.173.287,79	79.131,88	33.138,15	11.034.503,84	0,00	0,00	0,00	12.320.061,66
04 Reti e altri servizi di pubblica utilità	0,00	0,00	0,00	0,00	0,00	0,00	0,00	0,00

**PROSPETTO DELLE SPESE DI BILANCIO PER MISSIONI, PROGRAMMI E MACROAGGREGATI
SPESE CORRENTI - IMPEGNI
Esercizio finanziario 2022**

MISSIONI E PROGRAMMI I MACROAGGREGATI		Redditi da lavoro dipendente	Imposte e tasse a carico dell'ente	Acquisto di beni e servizi	Trasferimenti correnti	Interessi passivi	Rimborsi e poste correttive delle entrate	Altre spese correnti	Totale SPESE CORRENTI
		101	102	103	104	107	109	110	100
05	Politica regionale unitaria per lo sviluppo economico e la competitività (solo per le Regioni)	740.156,05	49.857,51	6.248.507,71	576.279,68	0,00	0,00	0,00	7.614.800,95
TOTALE MISSIONE 14 - Sviluppo economico e competitività		2.416.966,35	161.859,67	9.578.261,29	20.438.902,23	0,00	0,00	91,60	32.596.081,14
15	MISSIONE 15 - Politiche per il lavoro e la formazione professionale								
01	Servizi per lo sviluppo del mercato del lavoro	0,00	0,00	6.944.827,44	45.112.647,51	0,00	0,00	0,00	52.057.474,95
02	Formazione professionale	6.490.243,59	425.064,63	274.917,64	25.389.240,39	0,00	0,00	0,00	32.579.466,25
03	Sostegno all'occupazione	835.225,10	55.666,46	193.878,34	8.840.657,47	0,00	0,00	0,00	9.925.427,37
04	Politica regionale unitaria per il lavoro e la formazione professionale (solo per le Regioni)	757.311,42	51.905,65	6.976.671,47	26.401.287,58	0,00	0,00	0,00	34.187.176,12
TOTALE MISSIONE 15 - Politiche per il lavoro e la formazione professionale		8.082.780,11	532.636,74	14.390.294,89	105.743.832,95	0,00	0,00	0,00	128.749.544,69
16	MISSIONE 16 - Agricoltura, politiche agroalimentari e pesca								
01	Sviluppo del settore agricolo e del sistema agroalimentare	14.480.479,89	965.170,56	2.001.753,21	33.981.237,28	0,00	0,00	7.972,35	51.436.613,29
02	Caccia e pesca	2.126.485,49	145.046,93	149.819,00	3.930.693,09	6.427,77	0,00	289.906,40	6.648.378,68
03	Politica regionale unitaria per l'agricoltura, i sistemi agroalimentari, la caccia e la pesca (solo per le Regioni)	840.861,09	57.632,66	876.836,23	1.239.526,41	0,00	0,00	0,00	3.014.856,39
TOTALE MISSIONE 16 - Agricoltura, politiche agroalimentari e pesca		17.447.826,47	1.167.850,15	3.028.408,44	39.151.456,78	6.427,77	0,00	297.878,75	61.099.848,36
17	MISSIONE 17 - Energia e diversificazione delle fonti energetiche								
01	Fonti energetiche	0,00	0,00	6.992.553,18	1.161.426,24	0,00	0,00	0,00	8.153.979,42
TOTALE MISSIONE 17 - Energia e diversificazione delle fonti energetiche		0,00	0,00	6.992.553,18	1.161.426,24	0,00	0,00	0,00	8.153.979,42
18	MISSIONE 18 - Relazioni con le altre autonomie territoriali e locali								
01	Relazioni finanziarie con le altre autonomie territoriali	1.383.091,07	89.994,93	0,00	33.569.855,41	0,00	0,00	0,00	35.042.941,41
TOTALE MISSIONE 18 - Relazioni con le altre autonomie territoriali e locali		1.383.091,07	89.994,93	0,00	33.569.855,41	0,00	0,00	0,00	35.042.941,41
19	MISSIONE 19 - Relazioni internazionali								
01	Relazioni internazionali e Cooperazione allo sviluppo	11.039,74	911,03	5.551,00	1.064.974,30	0,00	0,00	0,00	1.082.476,07
02	Cooperazione territoriale (solo per le Regioni)	0,00	0,00	924.257,07	14.918.874,66	0,00	0,00	0,00	15.843.131,73
TOTALE MISSIONE 19 - Relazioni internazionali		11.039,74	911,03	929.808,07	15.983.848,96	0,00	0,00	0,00	16.925.607,80
50	MISSIONE 50 - Debito pubblico								
01	Quota interessi ammortamento mutui e prestiti obbligazionari	0,00	0,00	0,00	0,00	41.010.498,23	0,00	0,00	41.010.498,23
TOTALE MISSIONE 50 - Debito pubblico		0,00	0,00	0,00	0,00	41.010.498,23	0,00	0,00	41.010.498,23
TOTALE MACROAGGREGATI		171.547.696,55	15.440.955,49	815.038.653,07	9.236.645.710,98	41.016.926,00	110.363.981,96	3.334.103,48	*****

**PROSPETTO DELLE SPESE DI BILANCIO PER MISSIONI, PROGRAMMI E MACROAGGREGATI
SPESE CORRENTI - PAGAMENTI IN C/COMPETENZA
Esercizio finanziario 2022**

MISSIONI E PROGRAMMI I MACROAGGREGATI	Redditi da lavoro dipendente	Imposte e tasse a carico dell'ente	Acquisto di beni e servizi	Trasferimenti correnti	Interessi passivi	Rimborsi e poste correttive delle entrate	Altre spese correnti	Totale SPESE CORRENTI
	101	102	103	104	107	109	110	100
01 MISSIONE 1 - Servizi istituzionali, generali e di gestione								
01 Organi istituzionali	12.050.911,80	687.459,89	14.949.525,07	3.761.000,14	0,00	0,00	0,00	31.448.896,90
02 Segreteria generale	22.118.882,92	1.277.015,47	716.149,42	4.310.000,00	0,00	0,00	0,00	28.422.047,81
03 Gestione economica, finanziaria, programmazione, provveditorato	6.478.651,94	1.279.723,82	14.703.369,00	150.000,00	0,00	6.589,60	1.194.136,40	23.812.470,76
04 Gestione delle entrate tributarie e servizi fiscali	991.911,78	58.283,35	4.813.530,36	12.922,74	0,00	557.690,49	15.664,95	6.450.003,67
05 Gestione dei beni demaniali e patrimoniali	891.845,06	1.380.563,63	469.098,50	0,00	0,00	0,00	2.116,30	2.743.623,49
06 Ufficio tecnico	0,00	0,00	2.104.333,76	0,00	0,00	0,00	0,00	2.104.333,76
07 Elezioni e consultazioni popolari - Anagrafe e stato civile	166.285,30	9.784,09	0,00	0,00	0,00	0,00	0,00	176.069,39
08 Statistica e sistemi informativi	4.752.984,16	256.550,55	10.030.481,83	1.150.000,00	0,00	0,00	0,00	16.190.016,54
10 Risorse umane	39.503.177,16	1.917.848,87	1.042.446,18	28.323,02	0,00	979.265,69	85.036,06	43.556.096,98
11 Altri servizi generali	3.768.311,90	445.494,73	263.456,42	374.240,00	0,00	159.576,31	8.000,00	5.019.079,36
12 Politica regionale unitaria per i servizi istituzionali, generali e di gestione (solo per le Regioni)	0,00	0,00	783.195,57	100.000,00	0,00	0,00	0,00	883.195,57
TOTALE MISSIONE 1 - Servizi istituzionali, generali e di gestione	90.722.962,02	7.312.724,40	49.875.586,11	9.886.485,90	0,00	1.703.122,09	1.304.953,71	160.805.634,23
03 MISSIONE 3 - Ordine pubblico e sicurezza								
02 Sistema integrato di sicurezza urbana	0,00	0,00	0,00	696.469,32	0,00	0,00	0,00	696.469,32
TOTALE MISSIONE 3 - Ordine pubblico e sicurezza	0,00	0,00	0,00	696.469,32	0,00	0,00	0,00	696.469,32
04 MISSIONE 4 - Istruzione e diritto allo studio								
01 Istruzione prescolastica	638.432,16	36.498,78	0,00	2.834.022,72	0,00	0,00	0,00	3.508.953,66
02 Altri ordini di istruzione non universitaria	619.775,82	36.621,52	43.380,49	3.401.124,83	0,00	0,00	0,00	4.100.902,66
03 Edilizia scolastica (solo per le Regioni)	0,00	0,00	0,00	0,00	0,00	0,00	0,00	0,00
04 Istruzione universitaria	524.183,74	31.249,84	0,00	41.775.000,00	0,00	0,00	0,00	42.330.433,58
06 Servizi ausiliari all'istruzione	0,00	0,00	0,00	11.105.495,85	0,00	0,00	0,00	11.105.495,85
07 Diritto allo studio	0,00	0,00	243,82	100.000,00	0,00	0,00	0,00	100.243,82
08 Politica regionale unitaria per l'istruzione e il diritto allo studio (solo per le Regioni)	0,00	0,00	0,00	7.872.587,98	0,00	0,00	0,00	7.872.587,98
TOTALE MISSIONE 4 - Istruzione e diritto allo studio	1.782.391,72	104.370,14	43.624,31	67.088.231,38	0,00	0,00	0,00	69.016.617,55
05 MISSIONE 5 - Tutela e valorizzazione dei beni e delle attività culturali								
01 Valorizzazione dei beni di interesse storico	0,00	0,00	46.744,30	810.000,00	0,00	0,00	0,00	856.744,30
02 Attività culturali e interventi diversi nel settore culturale	1.536.984,61	85.780,14	567.751,28	21.140.514,73	0,00	0,00	0,00	23.331.030,76
TOTALE MISSIONE 5 - Tutela e valorizzazione dei beni e delle attività culturali	1.536.984,61	85.780,14	614.495,58	21.950.514,73	0,00	0,00	0,00	24.187.775,06

**PROSPETTO DELLE SPESE DI BILANCIO PER MISSIONI, PROGRAMMI E MACROAGGREGATI
SPESE CORRENTI - PAGAMENTI IN C/COMPETENZA
Esercizio finanziario 2022**

MISSIONI E PROGRAMMI MACROAGGREGATI	Redditi da lavoro dipendente	Imposte e tasse a carico dell'ente	Acquisto di beni e servizi	Trasferimenti correnti	Interessi passivi	Rimborsi e poste correttive delle entrate	Altre spese correnti	Totale SPESE CORRENTI
	101	102	103	104	107	109	110	100
06 MISSIONE 6 - Politiche giovanili, sport e tempo libero								
01 Sport e tempo libero	0,00	0,00	0,00	2.049.702,00	0,00	0,00	0,00	2.049.702,00
02 Giovani	0,00	0,00	100.387,70	1.990.044,40	0,00	0,00	0,00	2.090.432,10
TOTALE MISSIONE 6 - Politiche giovanili, sport e tempo libero	0,00	0,00	100.387,70	4.039.746,40	0,00	0,00	0,00	4.140.134,10
07 MISSIONE 7 - Turismo								
01 Sviluppo e la valorizzazione del turismo	0,00	0,00	44.164,00	10.476.329,31	0,00	0,00	0,00	10.520.493,31
02 Politica regionale unitaria per il turismo (solo per le Regioni)	0,00	0,00	0,00	4.641.831,88	0,00	0,00	0,00	4.641.831,88
TOTALE MISSIONE 7 - Turismo	0,00	0,00	44.164,00	15.118.161,19	0,00	0,00	0,00	15.162.325,19
08 MISSIONE 8 - Assetto del territorio ed edilizia abitativa								
01 Urbanistica e assetto del territorio	2.116.333,74	113.025,48	18.126,29	392.346,11	0,00	0,00	0,00	2.639.831,62
02 Edilizia residenziale pubblica e locale e piani di edilizia economico-popolare	627.557,95	47.089,34	0,00	43.200,00	0,00	0,00	39.903,11	757.750,40
TOTALE MISSIONE 8 - Assetto del territorio ed edilizia abitativa	2.743.891,69	160.114,82	18.126,29	435.546,11	0,00	0,00	39.903,11	3.397.582,02
09 MISSIONE 9 - Sviluppo sostenibile e tutela del territorio e dell'ambiente								
01 Difesa del suolo	18.120.607,27	1.044.246,98	4.425.908,16	3.071.908,80	0,00	0,00	0,00	26.662.671,21
02 Tutela, valorizzazione e recupero ambientale	530.230,13	31.862,25	564.347,09	1.275.392,29	0,00	0,00	0,00	2.401.831,76
03 Rifiuti	3.260.692,35	186.034,85	7.905,50	3.543.000,00	0,00	0,00	0,00	6.997.632,70
05 Aree protette, parchi naturali, protezione naturalistica e forestazione	0,00	0,00	7.054,91	5.331.406,98	0,00	0,00	0,00	5.338.461,89
06 Tutela e valorizzazione delle risorse idriche	0,00	0,00	0,00	23.594,30	0,00	0,00	0,00	23.594,30
07 Sviluppo sostenibile territorio montano piccoli Comuni	0,00	0,00	0,00	0,00	0,00	0,00	0,00	0,00
08 Qualità dell'aria e riduzione dell'inquinamento	1.798.413,15	101.743,76	8.156,34	711.083,41	0,00	0,00	0,00	2.619.396,66
09 Politica regionale unitaria per lo sviluppo sostenibile e la tutela del territorio e dell'ambiente (solo per le Regioni)	1.562,34	116,36	33.851,22	702.522,76	0,00	0,00	0,00	738.052,68
TOTALE MISSIONE 9 - Sviluppo sostenibile e tutela del territorio e dell'ambiente	23.711.505,24	1.364.004,20	5.047.223,22	14.658.908,54	0,00	0,00	0,00	44.781.641,20
10 MISSIONE 10 - Trasporti e diritto alla mobilità								
01 Trasporto ferroviario	0,00	0,00	206.534.080,50	33.465.018,95	0,00	0,00	0,00	239.999.099,45
02 Trasporto pubblico locale	1.818.551,11	106.403,42	257.687.246,19	49.127.670,93	0,00	0,00	0,00	308.739.871,65
03 Trasporto per vie d'acqua	424.839,59	23.730,07	17.702.063,32	3.652.169,84	0,00	0,00	0,00	21.802.802,82
04 Altre modalità di trasporto	0,00	0,00	37.782,81	813.308,00	0,00	0,00	0,00	851.090,81
05 Viabilità e infrastrutture stradali	3.477.318,52	196.284,50	229.055,17	12.148.163,78	0,00	0,00	0,00	16.050.821,97
TOTALE MISSIONE 10 - Trasporti e diritto alla mobilità	5.720.709,22	326.417,99	482.190.227,99	99.206.331,50	0,00	0,00	0,00	597.443.686,70

PROSPETTO DELLE SPESE DI BILANCIO PER MISSIONI, PROGRAMMI E MACROAGGREGATI
SPESE CORRENTI - PAGAMENTI IN C/COMPETENZA
Esercizio finanziario 2022

MISSIONI E PROGRAMMI I MACROAGGREGATI	Redditi da lavoro dipendente	Imposte e tasse a carico dell'ente	Acquisto di beni e servizi	Trasferimenti correnti	Interessi passivi	Rimborsi e poste correttive delle entrate	Altre spese correnti	Totale SPESE CORRENTI
	101	102	103	104	107	109	110	100
11 MISSIONE 11 - Soccorso civile								
01 Sistema di protezione civile	1.656.709,26	99.132,30	6.769.619,15	305.165,07	0,00	0,00	0,00	8.830.625,78
02 Interventi a seguito di calamità naturali	0,00	0,00	10.784,12	2.107.794,09	0,00	0,00	0,00	2.118.578,21
TOTALE MISSIONE 11 - Soccorso civile	1.656.709,26	99.132,30	6.780.403,27	2.412.959,16	0,00	0,00	0,00	10.949.203,99
12 MISSIONE 12 - Diritti sociali, politiche sociali e famiglia								
01 Interventi per l'infanzia e i minori e per asili nido	0,00	0,00	0,00	616.009,99	0,00	0,00	0,00	616.009,99
02 Interventi per la disabilità	0,00	0,00	274.174,15	1.701.517,98	0,00	0,00	0,00	1.975.692,13
04 Interventi per i soggetti a rischio di esclusione sociale	3.156.320,74	179.859,22	1.980.114,47	2.998.606,01	0,00	0,00	0,00	8.314.900,44
05 Interventi per le famiglie	0,00	0,00	1.292.550,00	6.071.426,67	0,00	0,00	0,00	7.363.976,67
06 Interventi per il diritto alla casa	0,00	0,00	0,00	22.748.894,74	0,00	0,00	0,00	22.748.894,74
07 Programmazione e governo della rete dei servizi sociosanitari e sociali	735,18	27,44	0,00	28.294.285,20	0,00	0,00	0,00	28.295.047,82
08 Cooperazione e associazionismo	0,00	0,00	0,00	3.383.530,84	0,00	0,00	0,00	3.383.530,84
10 Politica regionale unitaria per i diritti sociali e la famiglia (solo per le Regioni)	0,00	511.226,14	69.633,95	17.844.733,23	0,00	0,00	0,00	18.425.593,32
TOTALE MISSIONE 12 - Diritti sociali, politiche sociali e famiglia	3.157.055,92	691.112,80	3.616.472,57	83.659.004,66	0,00	0,00	0,00	91.123.645,95
13 MISSIONE 13 - Tutela della salute								
01 Servizio sanitario regionale - finanziamento ordinario corrente per la garanzia del LEA	3.478.146,11	253.730,90	11.023.153,85	7.173.244.884,42	0,00	20.052,00	0,00	7.188.019.967,28
02 Servizio sanitario regionale - finanziamento aggiuntivo corrente per livelli di assistenza superiori al LEA	0,00	0,00	0,00	496.117,04	0,00	0,00	0,00	496.117,04
03 Servizio sanitario regionale - finanziamento aggiuntivo corrente per la copertura dello scollabito di bilancio corrente	0,00	0,00	0,00	0,00	0,00	0,00	0,00	0,00
04 Servizio sanitario regionale - ripiano di disavanzi sanitari relativi ad esercizi precessi	192.805,27	11.339,01	0,00	0,00	0,00	0,00	0,00	204.144,28
05 Servizio sanitario regionale - investimenti sanitari	804.111,75	46.129,09	0,00	0,00	0,00	0,00	0,00	850.240,84
06 Servizio sanitario regionale - restituzione maggiori gettiti SSN	0,00	0,00	0,00	0,00	0,00	0,00	0,00	0,00
07 Ulteriori spese in materia sanitaria	0,00	0,00	18.478,99	4.519.314,73	0,00	35.893,40	0,00	4.573.687,12
08 Politica regionale unitaria per la tutela della salute (solo per le Regioni)	0,00	0,00	0,00	2.005.218,21	0,00	0,00	0,00	2.005.218,21
TOTALE MISSIONE 13 - Tutela della salute	4.475.063,13	311.199,00	11.041.632,84	7.180.265.534,40	0,00	55.945,40	0,00	7.196.149.374,77
14 MISSIONE 14 - Sviluppo economico e competitività								
01 Industria, PMI e Artigianato	486.348,55	28.399,98	1.165.785,39	6.927.547,39	0,00	0,00	91,60	8.608.172,91
02 Commercio - reti distributive - tutela dei consumatori	0,00	0,00	1.902,14	1.214.741,32	0,00	0,00	0,00	1.216.643,46
03 Ricerca e innovazione	1.127.225,29	66.687,39	15.998,09	2.666.983,77	0,00	0,00	0,00	3.876.894,54
04 Reti e altri servizi di pubblica utilità	0,00	0,00	0,00	0,00	0,00	0,00	0,00	0,00

**PROSPETTO DELLE SPESE DI BILANCIO PER MISSIONI, PROGRAMMI E MACROAGGREGATI
SPESE CORRENTI - PAGAMENTI IN C/COMPETENZA
Esercizio finanziario 2022**

MISSIONI E PROGRAMMI I MACROAGGREGATI	Redditi da lavoro dipendente	Imposte e tasse a carico dell'ente	Acquisto di beni e servizi	Trasferimenti correnti	Interessi passivi	Rimborsi e poste correttive delle entrate	Altre spese correnti	Totale SPESE CORRENTI	
	101	102	103	104	107	109	110	100	
05	Politica regionale unitaria per lo sviluppo economico e la competitività (solo per le Regioni)	712.708,60	40.632,62	607.994,17	187.864,27	0,00	0,00	0,00	1.549.199,66
	TOTALE MISSIONE 14 - Sviluppo economico e competitività	2.326.282,44	135.719,99	1.791.679,79	10.997.136,75	0,00	0,00	91,60	15.250.910,57
15	MISSIONE 15 - Politiche per il lavoro e la formazione professionale								
01	Servizi per lo sviluppo del mercato del lavoro	0,00	0,00	5.100.664,52	33.416.856,89	0,00	0,00	0,00	38.517.521,41
02	Formazione professionale	6.271.302,48	360.011,49	166.859,97	19.173.215,08	0,00	0,00	0,00	25.971.389,02
03	Sostegno all'occupazione	802.581,42	45.315,01	149.451,59	8.840.657,47	0,00	0,00	0,00	9.838.005,49
04	Politica regionale unitaria per il lavoro e la formazione professionale (solo per le Regioni)	741.448,35	43.945,96	2.956.495,85	17.409.599,90	0,00	0,00	0,00	21.151.490,06
	TOTALE MISSIONE 15 - Politiche per il lavoro e la formazione professionale	7.815.332,25	449.272,46	8.373.471,93	78.840.329,34	0,00	0,00	0,00	95.478.405,98
16	MISSIONE 16 - Agricoltura, politiche agroalimentari e pesca								
01	Sviluppo del settore agricolo e del sistema agroalimentare	14.018.577,49	814.761,37	1.354.477,41	33.163.096,46	0,00	0,00	7.124,95	49.358.037,69
02	Caccia e pesca	2.057.082,85	118.160,31	82.400,01	3.513.246,27	6.427,77	0,00	289.906,40	6.067.223,61
03	Politica regionale unitaria per l'agricoltura, i sistemi agroalimentari, la caccia e la pesca (solo per le Regioni)	809.517,50	47.737,15	500.421,96	694.331,60	0,00	0,00	0,00	2.052.008,21
	TOTALE MISSIONE 16 - Agricoltura, politiche agroalimentari e pesca	16.885.177,84	980.658,83	1.937.299,38	37.370.674,33	6.427,77	0,00	297.031,35	57.477.269,50
17	MISSIONE 17 - Energia e diversificazione delle fonti energetiche								
01	Fonti energetiche	0,00	0,00	5.624.999,99	950.316,15	0,00	0,00	0,00	6.575.316,14
	TOTALE MISSIONE 17 - Energia e diversificazione delle fonti energetiche	0,00	0,00	5.624.999,99	950.316,15	0,00	0,00	0,00	6.575.316,14
18	MISSIONE 18 - Relazioni con le altre autonomie territoriali e locali								
01	Relazioni finanziarie con le altre autonomie territoriali	1.328.780,06	73.547,18	0,00	32.745.310,23	0,00	0,00	0,00	34.147.637,47
	TOTALE MISSIONE 18 - Relazioni con le altre autonomie territoriali e locali	1.328.780,06	73.547,18	0,00	32.745.310,23	0,00	0,00	0,00	34.147.637,47
19	MISSIONE 19 - Relazioni internazionali								
01	Relazioni internazionali e Cooperazione allo sviluppo	10.303,46	688,50	5.551,00	713.824,65	0,00	0,00	0,00	730.367,61
02	Cooperazione territoriale (solo per le Regioni)	0,00	0,00	403.747,89	7.017.405,16	0,00	0,00	0,00	7.421.153,05
	TOTALE MISSIONE 19 - Relazioni internazionali	10.303,46	688,50	409.298,89	7.731.229,81	0,00	0,00	0,00	8.151.520,66
50	MISSIONE 50 - Debito pubblico								
01	Quota interessi ammortamento mutui e prestiti obbligazionari	0,00	0,00	0,00	0,00	41.004.052,94	0,00	0,00	41.004.052,94
	TOTALE MISSIONE 50 - Debito pubblico	0,00	0,00	0,00	0,00	41.004.052,94	0,00	0,00	41.004.052,94
	TOTALE MACROAGGREGATI	163.873.148,86	12.094.742,75	577.509.093,86	7.668.052.889,90	41.010.480,71	1.759.067,49	1.641.979,77	8.465.941.403,34

**PROSPETTO DELLE SPESE DI BILANCIO PER MISSIONI, PROGRAMMI E MACROAGGREGATI
SPESE CORRENTI - PAGAMENTI IN C/RESIDUI
Esercizio finanziario 2022**

MISSIONI E PROGRAMMI I MACROAGGREGATI	Redditi da lavoro dipendente	Imposte e tasse a carico dell'ente	Acquisto di beni e servizi	Trasferimenti correnti	Interessi passivi	Rimborsi e poste correttive delle entrate	Altre spese correnti	Totale SPESE CORRENTI
	101	102	103	104	107	109	110	100
01 MISSIONE 1 - Servizi istituzionali, generali e di gestione								
01 Organi istituzionali	395.552,16	125.105,96	527.152,11	1.598.706,79	0,00	0,00	0,00	2.646.517,02
02 Segreteria generale	208.206,86	139.054,54	79.615,23	166.615,36	0,00	0,00	0,00	593.491,99
03 Gestione economica, finanziaria, programmazione, provveditorato	462.383,63	89.260,84	3.059.879,00	0,00	0,00	0,00	79.161,84	3.690.685,31
04 Gestione delle entrate tributarie e servizi fiscali	21.953,24	9.408,48	5.715.466,75	0,00	0,00	33.443.913,61	0,00	39.190.742,08
05 Gestione dei beni demaniali e patrimoniali	103.735,61	281.338,99	45.886,82	0,00	0,00	0,00	0,00	430.961,42
06 Ufficio tecnico	0,00	0,00	111.205,14	0,00	0,00	0,00	0,00	111.205,14
07 Elezioni e consultazioni popolari - Anagrafe e stato civile	5.571,19	1.776,15	628.288,91	0,00	0,00	0,00	0,00	635.636,25
08 Statistica e sistemi informativi	204.249,53	60.840,94	4.163.864,24	480.853,78	0,00	0,00	0,00	4.889.808,49
10 Risorse umane	948.926,84	133.007,34	430.241,63	0,00	0,00	935.064,72	0,00	2.447.240,53
11 Altri servizi generali	15.771,46	52.132,73	92.110,68	755,00	0,00	0,00	0,00	160.769,87
12 Politica regionale unitaria per i servizi istituzionali, generali e di gestione (solo per le Regioni)	0,00	0,00	191.029,53	20.000,00	0,00	0,00	0,00	211.029,53
TOTALE MISSIONE 1 - Servizi istituzionali, generali e di gestione	2.366.350,52	891.925,97	15.044.740,04	2.246.930,93	0,00	34.378.978,33	79.161,84	55.008.087,63
03 MISSIONE 3 - Ordine pubblico e sicurezza								
02 Sistema integrato di sicurezza urbana	0,00	0,00	6.109,59	2.720.437,56	0,00	0,00	0,00	2.726.547,15
TOTALE MISSIONE 3 - Ordine pubblico e sicurezza	0,00	0,00	6.109,59	2.720.437,56	0,00	0,00	0,00	2.726.547,15
04 MISSIONE 4 - Istruzione e diritto allo studio								
01 Istruzione prescolastica	17.426,85	5.268,88	19.605,40	100.000,00	0,00	0,00	0,00	142.301,13
02 Altri ordini di istruzione non universitaria	17.406,38	5.490,64	29.170,20	2.706.893,02	0,00	0,00	0,00	2.758.960,24
03 Edilizia scolastica (solo per le Regioni)	0,00	0,00	0,00	0,00	0,00	0,00	0,00	0,00
04 Istruzione universitaria	16.075,66	5.123,29	0,00	1.749.995,40	0,00	0,00	0,00	1.771.194,35
06 Servizi ausiliari all'istruzione	0,00	0,00	0,00	0,00	0,00	0,00	0,00	0,00
07 Diritto allo studio	0,00	0,00	0,00	0,00	0,00	0,00	0,00	0,00
08 Politica regionale unitaria per l'istruzione e il diritto allo studio (solo per le Regioni)	706,11	256,03	173.712,73	648.051,66	0,00	0,00	0,00	822.726,53
TOTALE MISSIONE 4 - Istruzione e diritto allo studio	51.615,00	16.138,84	222.488,33	5.204.940,08	0,00	0,00	0,00	5.485.182,25
05 MISSIONE 5 - Tutela e valorizzazione dei beni e delle attività culturali								
01 Valorizzazione dei beni di interesse storico	0,00	0,00	18.300,00	31.000,00	0,00	0,00	0,00	49.300,00
02 Attività culturali e interventi diversi nel settore culturale	46.665,57	14.363,74	158.267,39	11.388.081,90	0,00	0,00	0,00	11.607.378,60
TOTALE MISSIONE 5 - Tutela e valorizzazione dei beni e delle attività culturali	46.665,57	14.363,74	176.567,39	11.419.081,90	0,00	0,00	0,00	11.656.678,60

PROSPETTO DELLE SPESE DI BILANCIO PER MISSIONI, PROGRAMMI E MACROAGGREGATI
SPESE CORRENTI - PAGAMENTI IN C/RESIDUI
Esercizio finanziario 2022

MISSIONI E PROGRAMMI MACROAGGREGATI	Redditi da lavoro dipendente	Imposte e tasse a carico dell'ente	Acquisto di beni e servizi	Trasferimenti correnti	Interessi passivi	Rimborsi e poste correttive delle entrate	Altre spese correnti	Totale SPESE CORRENTI
	101	102	103	104	107	109	110	100
06 MISSIONE 6 - Politiche giovanili, sport e tempo libero								
01 Sport e tempo libero	0,00	0,00	0,00	1.200.716,63	0,00	0,00	0,00	1.200.716,63
02 Giovani	0,00	0,00	0,00	462.231,80	0,00	0,00	0,00	462.231,80
TOTALE MISSIONE 6 - Politiche giovanili, sport e tempo libero	0,00	0,00	0,00	1.662.948,43	0,00	0,00	0,00	1.662.948,43
07 MISSIONE 7 - Turismo								
01 Sviluppo e la valorizzazione del turismo	622,12	187,51	8.080,41	19.950.902,88	0,00	0,00	0,00	19.959.792,92
02 Politica regionale unitaria per il turismo (solo per le Regioni)	0,00	0,00	0,00	0,00	0,00	0,00	0,00	0,00
TOTALE MISSIONE 7 - Turismo	622,12	187,51	8.080,41	19.950.902,88	0,00	0,00	0,00	19.959.792,92
08 MISSIONE 8 - Assetto del territorio ed edilizia abitativa								
01 Urbanistica e assetto del territorio	58.133,22	16.728,17	1.581,60	74.053,33	0,00	0,00	0,00	150.496,32
02 Edilizia residenziale pubblica e locale e piani di edilizia economico-popolare	19.642,35	5.977,03	0,00	2.906,65	0,00	0,00	0,00	28.526,23
TOTALE MISSIONE 8 - Assetto del territorio ed edilizia abitativa	77.775,57	22.705,20	1.581,60	76.960,18	0,00	0,00	0,00	179.022,55
09 MISSIONE 9 - Sviluppo sostenibile e tutela del territorio e dell'ambiente								
01 Difesa del suolo	582.874,53	180.513,13	4.634.655,51	343.994,69	0,00	0,00	0,00	5.742.037,86
02 Tutela, valorizzazione e recupero ambientale	2.982,91	1.202,17	414.100,79	593.000,31	0,00	0,00	0,00	1.011.286,18
03 Rifiuti	108.775,71	42.668,17	5.012,98	394.084,65	0,00	0,00	0,00	550.541,51
05 Aree protette, parchi naturali, protezione naturalistica e forestazione	0,00	0,00	238.722,03	146.087,15	0,00	0,00	0,00	384.809,18
06 Tutela e valorizzazione delle risorse idriche	0,00	0,00	0,00	110.911,47	0,00	0,00	0,00	110.911,47
07 Sviluppo sostenibile territorio montano piccoli Comuni	0,00	0,00	0,00	0,00	0,00	0,00	0,00	0,00
08 Qualità dell'aria e riduzione dell'inquinamento	69.042,15	21.144,19	0,00	332.208,99	0,00	0,00	0,00	422.395,33
09 Politica regionale unitaria per lo sviluppo sostenibile e la tutela del territorio e dell'ambiente (solo per le Regioni)	983,47	296,05	63.285,46	43.800,00	0,00	0,00	0,00	108.364,98
TOTALE MISSIONE 9 - Sviluppo sostenibile e tutela del territorio e dell'ambiente	764.658,77	245.823,71	5.355.776,77	1.964.087,26	0,00	0,00	0,00	8.330.346,51
10 MISSIONE 10 - Trasporti e diritto alla mobilità								
01 Trasporto ferroviario	0,00	0,00	66.909.119,70	50.946.770,14	0,00	0,00	0,00	117.855.889,84
02 Trasporto pubblico locale	58.523,49	18.373,08	58.671.779,18	22.471.582,16	0,00	0,00	0,00	81.220.257,91
03 Trasporto per vie d'acqua	0,00	0,00	1.755.554,63	1.692.169,84	0,00	0,00	0,00	3.447.724,47
04 Altre modalità di trasporto	0,00	0,00	11.730,47	1.577.283,67	0,00	0,00	0,00	1.589.014,14
05 Viabilità e infrastrutture stradali	113.204,51	39.563,65	87.691,54	361.012,06	0,00	0,00	0,00	601.471,76
TOTALE MISSIONE 10 - Trasporti e diritto alla mobilità	171.728,00	57.936,73	127.435.875,52	77.048.817,87	0,00	0,00	0,00	204.714.558,12

**PROSPETTO DELLE SPESE DI BILANCIO PER MISSIONI, PROGRAMMI E MACROAGGREGATI
SPESE CORRENTI - PAGAMENTI IN C/RESIDUI
Esercizio finanziario 2022**

MISSIONI E PROGRAMMI I MACROAGGREGATI	Redditi da lavoro dipendente	Imposte e tasse a carico dell'ente	Acquisto di beni e servizi	Trasferimenti correnti	Interessi passivi	Rimborsi e poste correttive delle entrate	Altre spese correnti	Totale SPESE CORRENTI
	101	102	103	104	107	109	110	100
11 MISSIONE 11 - Soccorso civile								
01 Sistema di protezione civile	49.580,53	15.718,35	492.149,18	0,00	0,00	0,00	0,00	557.448,06
02 Interventi a seguito di calamità naturali	0,00	0,00	2.135,00	211.596,22	0,00	0,00	0,00	213.731,22
TOTALE MISSIONE 11 - Soccorso civile	49.580,53	15.718,35	494.284,18	211.596,22	0,00	0,00	0,00	771.179,28
12 MISSIONE 12 - Diritti sociali, politiche sociali e famiglia								
01 Interventi per l'infanzia e i minori e per asili nido	0,00	0,00	0,00	26.813,57	0,00	0,00	0,00	26.813,57
02 Interventi per la disabilità	0,00	0,00	52.396,72	32.383.961,13	0,00	0,00	0,00	32.436.357,85
04 Interventi per i soggetti a rischio di esclusione sociale	49.406,20	16.608,92	200.562,32	1.583.055,41	0,00	0,00	0,00	1.849.632,85
05 Interventi per le famiglie	0,00	0,00	12.740,00	681.444,88	0,00	0,00	0,00	694.184,88
06 Interventi per il diritto alla casa	0,00	0,00	0,00	0,00	0,00	0,00	0,00	0,00
07 Programmazione e governo della rete dei servizi sociosanitari e sociali	50.481,80	15.221,69	61,08	14.538,25	0,00	0,00	0,00	80.302,82
08 Cooperazione e associazionismo	0,00	0,00	0,00	194.918,43	0,00	0,00	0,00	194.918,43
10 Politica regionale unitaria per i diritti sociali e la famiglia (solo per le Regioni)	0,00	72.063,34	23.211,07	3.741.694,67	0,00	0,00	0,00	3.836.969,08
TOTALE MISSIONE 12 - Diritti sociali, politiche sociali e famiglia	99.888,00	103.893,95	288.971,19	38.626.426,34	0,00	0,00	0,00	39.119.179,48
13 MISSIONE 13 - Tutela della salute								
01 Servizio sanitario regionale - finanziamento ordinario corrente per la garanzia del LEA	113.897,14	147.813,74	5.790.564,64	832.155.191,71	0,00	3.016,00	0,00	838.210.483,23
02 Servizio sanitario regionale - finanziamento aggiuntivo corrente per livelli di assistenza superiori al LEA	0,00	0,00	108.338,44	262.193,37	0,00	0,00	0,00	370.531,81
03 Servizio sanitario regionale - finanziamento aggiuntivo corrente per la copertura dello scollabito di bilancio corrente	0,00	0,00	0,00	57.229.914,78	0,00	0,00	0,00	57.229.914,78
04 Servizio sanitario regionale - ripiano di disavanzi sanitari relativi ad esercizi precessi	38.456,56	12.960,26	0,00	0,00	0,00	0,00	0,00	51.416,82
05 Servizio sanitario regionale - investimenti sanitari	10.606,38	128,47	104.213,01	0,00	0,00	0,00	0,00	114.947,86
06 Servizio sanitario regionale - restituzione maggiori gettiti SSN	0,00	0,00	0,00	0,00	0,00	0,00	0,00	0,00
07 Ulteriori spese in materia sanitaria	0,00	0,00	83.230,36	3.923.917,38	0,00	1.383,28	0,00	4.008.531,02
08 Politica regionale unitaria per la tutela della salute (solo per le Regioni)	0,00	0,00	0,00	0,00	0,00	0,00	0,00	0,00
TOTALE MISSIONE 13 - Tutela della salute	162.960,08	160.902,47	6.086.346,45	893.571.217,24	0,00	4.399,28	0,00	899.965.825,52
14 MISSIONE 14 - Sviluppo economico e competitività								
01 Industria, PMI e Artigianato	15.853,51	5.069,48	3.363.153,44	2.988.060,87	0,00	855,00	0,00	6.372.992,30
02 Commercio - reti distributive - tutela dei consumatori	0,00	0,00	0,00	318.795,71	0,00	0,00	0,00	318.795,71
03 Ricerca e innovazione	32.753,62	11.497,18	4.176,64	6.846.230,35	0,00	0,00	0,00	6.894.657,79
04 Reti e altri servizi di pubblica utilità	0,00	0,00	0,00	148.504,00	0,00	0,00	0,00	148.504,00

PROSPETTO DELLE SPESE DI BILANCIO PER MISSIONI, PROGRAMMI E MACROAGGREGATI
SPESE CORRENTI - PAGAMENTI IN C/RESIDUI
Esercizio finanziario 2022

MISSIONI E PROGRAMMI I MACROAGGREGATI	Redditi da lavoro dipendente	Imposte e tasse a carico dell'ente	Acquisto di beni e servizi	Trasferimenti correnti	Interessi passivi	Rimborsi e poste correttive delle entrate	Altre spese correnti	Totale SPESE CORRENTI	
	101	102	103	104	107	109	110	100	
05	Politica regionale unitaria per lo sviluppo economico e la competitività (solo per le Regioni)	23.650,10	7.220,82	6.422.733,81	159.246,38	0,00	0,00	0,00	6.612.851,11
	TOTALE MISSIONE 14 - Sviluppo economico e competitività	72.257,23	23.787,48	9.790.063,89	10.460.837,31	0,00	855,00	0,00	20.347.800,91
15	MISSIONE 15 - Politiche per il lavoro e la formazione professionale								
01	Servizi per lo sviluppo del mercato del lavoro	0,00	0,00	507.286,74	0,00	0,00	0,00	0,00	507.286,74
02	Formazione professionale	200.526,75	62.464,22	130.502,17	7.545.806,24	0,00	0,00	0,00	7.939.299,38
03	Sostegno all'occupazione	27.577,84	8.639,38	13.582,56	16.500,00	0,00	0,00	0,00	66.299,78
04	Politica regionale unitaria per il lavoro e la formazione professionale (solo per le Regioni)	22.028,98	6.942,70	2.630.268,85	10.298.174,78	0,00	0,00	0,00	12.957.415,31
	TOTALE MISSIONE 15 - Politiche per il lavoro e la formazione professionale	250.133,57	78.046,30	3.281.640,32	17.860.481,02	0,00	0,00	0,00	21.470.301,21
16	MISSIONE 16 - Agricoltura, politiche agroalimentari e pesca								
01	Sviluppo del settore agricolo e del sistema agroalimentare	459.293,09	146.512,39	341.929,22	1.497.756,86	0,00	0,00	0,00	2.445.491,56
02	Caccia e pesca	70.022,11	40.118,55	155.912,26	224.537,50	0,00	0,00	0,00	490.590,42
03	Politica regionale unitaria per l'agricoltura, i sistemi agroalimentari, la caccia e la pesca (solo per le Regioni)	29.347,15	9.346,87	250.913,23	374.883,17	0,00	0,00	0,00	664.490,42
	TOTALE MISSIONE 16 - Agricoltura, politiche agroalimentari e pesca	558.662,35	195.977,81	748.754,71	2.097.177,53	0,00	0,00	0,00	3.600.572,40
17	MISSIONE 17 - Energia e diversificazione delle fonti energetiche								
01	Fonti energetiche	0,00	0,00	1.903.770,03	11.400,00	0,00	0,00	0,00	1.915.170,03
	TOTALE MISSIONE 17 - Energia e diversificazione delle fonti energetiche	0,00	0,00	1.903.770,03	11.400,00	0,00	0,00	0,00	1.915.170,03
18	MISSIONE 18 - Relazioni con le altre autonomie territoriali e locali								
01	Relazioni finanziarie con le altre autonomie territoriali	42.472,32	12.997,27	0,00	0,00	0,00	0,00	0,00	55.469,59
	TOTALE MISSIONE 18 - Relazioni con le altre autonomie territoriali e locali	42.472,32	12.997,27	0,00	0,00	0,00	0,00	0,00	55.469,59
19	MISSIONE 19 - Relazioni internazionali								
01	Relazioni internazionali e Cooperazione allo sviluppo	3.027,38	937,03	61.079,00	103.060,49	0,00	0,00	0,00	168.103,90
02	Cooperazione territoriale (solo per le Regioni)	0,00	0,00	524.967,46	6.210.508,80	0,00	0,00	0,00	6.735.476,26
	TOTALE MISSIONE 19 - Relazioni internazionali	3.027,38	937,03	586.046,46	6.313.569,29	0,00	0,00	0,00	6.903.580,16
50	MISSIONE 50 - Debito pubblico								
01	Quota interessi ammortamento mutui e prestiti obbligazionari	0,00	0,00	0,00	0,00	0,00	0,00	0,00	0,00
	TOTALE MISSIONE 50 - Debito pubblico	0,00	0,00	0,00	0,00	0,00	0,00	0,00	0,00
	TOTALE MACROAGGREGATI	4.718.397,01	1.841.342,36	171.431.096,88	1.091.447.812,04	0,00	34.384.232,61	79.161,84	1.303.902.042,74

**PROSPETTO DELLE SPESE DI BILANCIO PER MISSIONI, PROGRAMMI E MACROAGGREGATI
SPESE IN CONTO CAPITALE E SPESE PER INCREMENTO DI ATTIVITA' FINANZIARIE
IMPEGNI
Esercizio finanziario 2022**

MISSIONI E PROGRAMMI (MACROAGGREGATI)	Investimenti fissi lordi e acquisto di terreni	Contributi agli investimenti	Altri trasferimenti in conto capitale	Altre spese in conto capitale	Totale SPESE IN CONTO CAPITALE	Acquisizioni di attività finanziarie	Concessione crediti di breve termine	Concessione crediti di medio-lungo termine	Totale SPESE PER INCREMENTO ATTIVITA' FINANZIARIE
	202	203	204	205	200	301	302	303	300
01 MISSIONE 1 - Servizi istituzionali, generali e di gestione									
01 Organi istituzionali	64.982,99	127.500,00	0,00	0,00	192.482,99	0,00	0,00	0,00	0,00
03 Gestione economica, finanziaria, programmazione, provveditorato	709.210,28	0,00	0,00	0,00	709.210,28	0,00	10.000.000,00	0,00	10.000.000,00
05 Gestione dei beni demaniali e patrimoniali	8.667.921,00	835.072,32	0,00	0,00	9.502.993,32	0,00	0,00	0,00	0,00
06 Ufficio tecnico	1.350.665,24	0,00	0,00	0,00	1.350.665,24	0,00	0,00	0,00	0,00
08 Statistica e sistemi informativi	7.483.278,55	1.500.000,00	0,00	0,00	8.983.278,55	0,00	0,00	0,00	0,00
10 Risorse umane	32.509,25	0,00	0,00	0,00	32.509,25	0,00	0,00	0,00	0,00
12 Politica regionale unitaria per i servizi istituzionali, generali e di gestione (solo per le Regioni)	3.171.934,85	0,00	0,00	0,00	3.171.934,85	0,00	0,00	0,00	0,00
TOTALE MISSIONE 1 - Servizi istituzionali, generali e di gestione	21.480.502,14	2.462.572,32	0,00	0,00	23.943.074,46	0,00	10.000.000,00	0,00	10.000.000,00
03 MISSIONE 3 - Ordine pubblico e sicurezza									
02 Sistema integrato di sicurezza urbana	0,00	1.259.047,55	0,00	0,00	1.259.047,55	0,00	0,00	0,00	0,00
TOTALE MISSIONE 3 - Ordine pubblico e sicurezza	0,00	1.259.047,55	0,00	0,00	1.259.047,55	0,00	0,00	0,00	0,00
04 MISSIONE 4 - Istruzione e diritto allo studio									
02 Altri ordini di istruzione non universitaria	93.008,15	12.080.328,54	0,00	0,00	12.173.336,69	0,00	0,00	0,00	0,00
03 Edilizia scolastica (solo per le Regioni)	0,00	0,00	0,00	0,00	0,00	0,00	0,00	0,00	0,00
04 Istruzione universitaria	0,00	43.054,00	0,00	0,00	43.054,00	0,00	0,00	0,00	0,00
08 Politica regionale unitaria per l'istruzione e il diritto allo studio (solo per le Regioni)	18.900,43	0,00	0,00	0,00	18.900,43	0,00	0,00	0,00	0,00
TOTALE MISSIONE 4 - Istruzione e diritto allo studio	111.908,58	12.123.382,54	0,00	0,00	12.235.291,12	0,00	0,00	0,00	0,00
05 MISSIONE 5 - Tutela e valorizzazione dei beni e delle attività culturali									
01 Valorizzazione dei beni di interesse storico	0,00	2.613.202,88	0,00	0,00	2.613.202,88	0,00	0,00	0,00	0,00
02 Attività culturali e interventi diversi nel settore culturale	1.699,83	248.277,31	0,00	0,00	249.977,14	0,00	0,00	5.000.000,00	5.000.000,00
03 Politica regionale unitaria per la tutela dei beni e delle attività culturali (solo per la Regione)	1.431.521,74	931.139,10	0,00	0,00	2.362.660,84	0,00	0,00	0,00	0,00
TOTALE MISSIONE 5 - Tutela e valorizzazione dei beni e delle attività culturali	1.433.221,57	3.792.619,29	0,00	0,00	5.225.840,86	0,00	0,00	5.000.000,00	5.000.000,00
06 MISSIONE 6 - Politiche giovanili, sport e tempo libero									
01 Sport e tempo libero	0,00	28.150.783,85	0,00	0,00	28.150.783,85	0,00	0,00	0,00	0,00
TOTALE MISSIONE 6 - Politiche giovanili, sport e tempo libero	0,00	28.150.783,85	0,00	0,00	28.150.783,85	0,00	0,00	0,00	0,00
07 MISSIONE 7 - Turismo									
01 Sviluppo e la valorizzazione del turismo	0,00	397.104,95	0,00	0,00	397.104,95	0,00	0,00	0,00	0,00

**PROSPETTO DELLE SPESE DI BILANCIO PER MISSIONI, PROGRAMMI E MACROAGGREGATI
SPESE IN CONTO CAPITALE E SPESE PER INCREMENTO DI ATTIVITA' FINANZIARIE
IMPEGNI
Esercizio finanziario 2022**

MISSIONI E PROGRAMMI MACROAGGREGATI	Investimenti fissi lordi e acquisto di terreni	Contributi agli investimenti	Altri trasferimenti in conto capitale	Altre spese in conto capitale	Totale SPESE IN CONTO CAPITALE	Acquisizioni di attività finanziarie	Concessione crediti di breve termine	Concessione crediti di medio-lungo termine	Totale SPESE PER INCREMENTO ATTIVITA' FINANZIARIE
	202	203	204	205	200	301	302	303	300
02 Politica regionale unitaria per il turismo (solo per le Regioni)	0,00	0,00	0,00	0,00	0,00	0,00	0,00	0,00	0,00
TOTALE MISSIONE 7 - Turismo	0,00	397.104,95	0,00	0,00	397.104,95	0,00	0,00	0,00	0,00
08 MISSIONE 8 - Assetto del territorio ed edilizia abitativa									
01 Urbanistica e assetto del territorio	744.501,69	8.318.515,04	0,00	0,00	9.063.016,73	0,00	0,00	0,00	0,00
02 Edilizia residenziale pubblica e locale e piani di edilizia economico-popolare	0,00	38.684.125,49	0,00	0,00	38.684.125,49	1.000.000,00	0,00	0,00	1.000.000,00
TOTALE MISSIONE 8 - Assetto del territorio ed edilizia abitativa	744.501,69	47.002.640,53	0,00	0,00	47.747.142,22	1.000.000,00	0,00	0,00	1.000.000,00
09 MISSIONE 9 - Sviluppo sostenibile e tutela del territorio e dell'ambiente									
01 Difesa del suolo	18.845.005,08	29.003.425,31	0,00	73.898,22	47.922.328,61	0,00	0,00	0,00	0,00
02 Tutela, valorizzazione e recupero ambientale	1.111.782,79	14.660.759,65	0,00	4.133,66	15.776.676,10	0,00	0,00	0,00	0,00
03 Rifiuti	0,00	33.131,39	0,00	0,00	33.131,39	0,00	0,00	0,00	0,00
04 Servizio idrico integrato	0,00	6.283.408,18	0,00	0,00	6.283.408,18	0,00	0,00	0,00	0,00
05 Aree protette, parchi naturali, protezione naturalistica e forestazione	0,00	715.748,44	0,00	0,00	715.748,44	0,00	0,00	0,00	0,00
06 Tutela e valorizzazione delle risorse idriche	0,00	37.400,00	0,00	0,00	37.400,00	0,00	0,00	0,00	0,00
07 Sviluppo sostenibile territorio montano piccoli Comuni	0,00	4.737.714,89	0,00	0,00	4.737.714,89	0,00	0,00	0,00	0,00
08 Qualità dell'aria e riduzione dell'inquinamento	1.633.925,97	700.000,00	0,00	0,00	2.333.925,97	0,00	0,00	0,00	0,00
09 Politica regionale unitaria per lo sviluppo sostenibile e la tutela del territorio e l'ambiente (solo per le Regioni)	1.799.804,25	1.370.635,88	0,00	0,00	3.170.440,13	0,00	0,00	0,00	0,00
TOTALE MISSIONE 9 - Sviluppo sostenibile e tutela del territorio e dell'amb.	23.390.518,09	57.542.223,74	0,00	78.031,88	81.010.773,71	0,00	0,00	0,00	0,00
10 MISSIONE 10 - Trasporti e diritto alla mobilità									
01 Trasporto ferroviario	0,00	37.862.944,64	0,00	0,00	37.862.944,64	0,00	0,00	0,00	0,00
02 Trasporto pubblico locale	0,00	23.274.492,69	0,00	0,00	23.274.492,69	0,00	0,00	0,00	0,00
03 Trasporto per vie d'acqua	10.980,00	1.059.177,09	0,00	0,00	1.070.157,09	0,00	0,00	0,00	0,00
04 Altre modalità di trasporto	399.379,61	2.800.270,26	0,00	0,00	3.199.649,87	0,00	0,00	0,00	0,00
05 Viabilità e infrastrutture stradali	6.988.285,47	23.558.314,18	0,00	0,00	30.546.599,65	0,00	0,00	0,00	0,00
06 Politica regionale unitaria per i trasporti e il diritto alla mobilità (solo per le Regioni)	0,00	1.858.769,39	0,00	0,00	1.858.769,39	0,00	0,00	0,00	0,00
TOTALE MISSIONE 10 - Trasporti e diritto alla mobilità	7.398.645,08	90.413.968,25	0,00	0,00	97.812.613,33	0,00	0,00	0,00	0,00
11 MISSIONE 11 - Soccorso civile									
01 Sistema di protezione civile	1.624.839,42	686.439,27	0,00	0,00	2.311.278,69	0,00	0,00	0,00	0,00
02 Interventi a seguito di calamità naturali	8.375,55	7.335.418,27	0,00	0,00	7.343.793,82	0,00	0,00	0,00	0,00
TOTALE MISSIONE 11 - Soccorso civile	1.633.214,97	8.021.857,54	0,00	0,00	9.655.072,51	0,00	0,00	0,00	0,00

**PROSPETTO DELLE SPESE DI BILANCIO PER MISSIONI, PROGRAMMI E MACROAGGREGATI
SPESE IN CONTO CAPITALE E SPESE PER INCREMENTO DI ATTIVITA' FINANZIARIE
IMPEGNI
Esercizio finanziario 2022**

MISSIONI E PROGRAMMI MACROAGGREGATI	Investimenti fissi lordi e acquisto di terreni	Contributi agli investimenti	Altri trasferimenti in conto capitale	Altre spese in conto capitale	Totale SPESE IN CONTO CAPITALE	Acquisizioni di attività finanziarie	Concessione crediti di breve termine	Concessione crediti di medio-lungo termine	Totale SPESE PER INCREMENTO ATTIVITA' FINANZIARIE
	202	203	204	205	200	301	302	303	300
12 MISSIONE 12 - Diritti sociali, politiche sociali e famiglia									
02 Interventi per la disabilità	3.843,00	7.799.716,79	0,00	0,00	7.803.559,79	0,00	0,00	0,00	0,00
04 Interventi per i soggetti a rischio di esclusione sociale	0,00	0,00	0,00	0,00	0,00	0,00	0,00	0,00	0,00
07 Programmazione e governo della rete dei servizi sociosanitari e sociali	0,00	2.769.000,00	0,00	0,00	2.769.000,00	0,00	0,00	0,00	0,00
08 Cooperazione e associazionismo	52.217,00	0,00	0,00	0,00	52.217,00	0,00	0,00	0,00	0,00
TOTALE MISSIONE 12 - Diritti sociali, politiche sociali e famiglia	56.060,00	10.568.716,79	0,00	0,00	10.624.776,79	0,00	0,00	0,00	0,00
13 MISSIONE 13 - Tutela della salute									
04 Servizio sanitario regionale - ripiano di disavanzi sanitari relativi ad esercizi pregressi	0,00	0,00	133.539.270,60	0,00	133.539.270,60	0,00	0,00	0,00	0,00
05 Servizio sanitario regionale - investimenti sanitari	1.668.103,20	104.772.291,81	0,00	0,00	106.440.395,01	0,00	0,00	0,00	0,00
07 Ulteriori spese in materia sanitaria	2.146.000,00	357.850,00	0,00	0,00	2.503.850,00	0,00	0,00	0,00	0,00
08 Politica regionale unitaria per la tutela della salute (solo per le Regioni)	0,00	0,00	0,00	0,00	0,00	0,00	0,00	0,00	0,00
TOTALE MISSIONE 13 - Tutela della salute	3.814.103,20	105.130.141,81	133.539.270,60	0,00	242.483.515,61	0,00	0,00	0,00	0,00
14 MISSIONE 14 - Sviluppo economico e competitività									
01 Industria, PMI e Artigianato	0,00	6.075.030,36	0,00	0,00	6.075.030,36	0,00	0,00	0,00	0,00
02 Commercio - reti distributive - tutela dei consumatori	0,00	572.621,51	0,00	0,00	572.621,51	0,00	0,00	0,00	0,00
03 Ricerca e innovazione	0,00	19.906.279,49	0,00	0,00	19.906.279,49	0,00	0,00	0,00	0,00
04 Reti e altri servizi di pubblica utilità	0,00	0,00	0,00	0,00	0,00	0,00	0,00	0,00	0,00
05 Politica regionale unitaria per lo sviluppo economico e la competitività (solo per le Regioni)	769.821,89	27.788.709,08	0,00	0,00	28.558.530,97	0,00	0,00	0,00	0,00
TOTALE MISSIONE 14 - Sviluppo economico e competitività	769.821,89	54.342.640,44	0,00	0,00	55.112.462,33	0,00	0,00	0,00	0,00
15 MISSIONE 15 - Politiche per il lavoro e la formazione professionale									
01 Servizi per lo sviluppo del mercato del lavoro	285.006,85	0,00	0,00	0,00	285.006,85	0,00	0,00	0,00	0,00
02 Formazione professionale	126.880,00	0,00	0,00	0,00	126.880,00	0,00	0,00	0,00	0,00
03 Sostegno all'occupazione	0,00	0,00	0,00	0,00	0,00	0,00	0,00	0,00	0,00
04 Politica regionale unitaria per il lavoro e la formazione professionale (solo per le Regioni)	66.857,04	0,00	0,00	0,00	66.857,04	0,00	0,00	0,00	0,00
TOTALE MISSIONE 15 - Politiche per il lavoro e la formazione professionale	478.743,89	0,00	0,00	0,00	478.743,89	0,00	0,00	0,00	0,00
16 MISSIONE 16 - Agricoltura, politiche agroalimentari e pesca									
01 Sviluppo del settore agricolo e del sistema agroalimentare	239.759,93	10.163.519,33	0,00	0,00	10.403.279,26	0,00	0,00	0,00	0,00
03 Politica regionale unitaria per l'agricoltura, i sistemi agroalimentari, la caccia e la pesca (solo per le Regioni)	0,00	25.939.307,80	0,00	0,00	25.939.307,80	0,00	0,00	0,00	0,00
TOTALE MISSIONE 16 - Agricoltura, politiche agroalimentari e pesca	239.759,93	36.102.827,13	0,00	0,00	36.342.587,06	0,00	0,00	0,00	0,00

**PROSPETTO DELLE SPESE DI BILANCIO PER MISSIONI, PROGRAMMI E MACROAGGREGATI
SPESE IN CONTO CAPITALE E SPESE PER INCREMENTO DI ATTIVITA' FINANZIARIE
IMPEGNI
Esercizio finanziario 2022**

MISSIONI E PROGRAMMI MACROAGGREGATI	Investimenti fissi lordi e acquisto di terreni	Contributi agli investimenti	Altri trasferimenti in conto capitale	Altre spese in conto capitale	Totale SPESE IN CONTO CAPITALE	Acquisizioni di attività finanziarie	Concessione crediti di breve termine	Concessione crediti di medio-lungo termine	Totale SPESE PER INCREMENTO ATTIVITA' FINANZIARIE
	202	203	204	205	200	301	302	303	300
17 MISSIONE 17 - Energia e diversificazione delle fonti energetiche									
01 Fonti energetiche	0,00	8.241.182,36	0,00	0,00	8.241.182,36	0,00	0,00	0,00	0,00
02 Politica regionale unitaria per l'energia e la diversificazione delle fonti energetiche (solo per le Regioni)	0,00	14.351.580,72	0,00	0,00	14.351.580,72	0,00	0,00	0,00	0,00
TOTALE MISSIONE 17 - Energia e diversificazione delle fonti energetiche	0,00	22.592.763,08	0,00	0,00	22.592.763,08	0,00	0,00	0,00	0,00
18 MISSIONE 18 - Relazioni con le altre autonomie territoriali e locali									
01 Relazioni finanziarie con le altre autonomie territoriali	0,00	6.999.444,10	0,00	0,00	6.999.444,10	0,00	0,00	440.450,00	440.450,00
02 Politica regionale unitaria per le relazioni finanziarie con le altre autonomie territoriali (solo per le Regioni)	0,00	880.536,46	0,00	0,00	880.536,46	0,00	0,00	0,00	0,00
TOTALE MISSIONE 18 - Relazioni con le altre autonomie territoriali e locali	0,00	7.879.980,56	0,00	0,00	7.879.980,56	0,00	0,00	440.450,00	440.450,00
19 MISSIONE 19 - Relazioni internazionali									
02 Cooperazione territoriale (solo per le Regioni)	71.374,92	3.620.067,38	0,00	0,00	3.691.442,30	0,00	0,00	0,00	0,00
TOTALE MISSIONE 19 - Relazioni internazionali	71.374,92	3.620.067,38	0,00	0,00	3.691.442,30	0,00	0,00	0,00	0,00
TOTALE MACROAGGREGATI	61.622.375,95	491.403.337,75	133.539.270,60	78.031,88	686.643.016,18	1.000.000,00	10.000.000,00	5.440.450,00	16.440.450,00

**PROSPETTO DELLE SPESE DI BILANCIO PER MISSIONI, PROGRAMMI E MACROAGGREGATI
SPESE IN CONTO CAPITALE E SPESE PER INCREMENTO DI ATTIVITA' FINANZIARIE
PAGAMENTI IN C/COMPETENZA
Esercizio finanziario 2022**

MISSIONI E PROGRAMMI MACROAGGREGATI	Investimenti fissi lordi e acquisto di terreni	Contributi agli investimenti	Altri trasferimenti in conto capitale	Altre spese in conto capitale	Totale SPESE IN CONTO CAPITALE	Acquisizioni di attività finanziarie	Concessione crediti di breve termine	Concessione crediti di medio-lungo termine	Totale SPESE PER INCREMENTO ATTIVITA' FINANZIARIE
	202	203	204	205	200	301	302	303	300
01 MISSIONE 1 - Servizi istituzionali, generali e di gestione									
01 Organi istituzionali	49.710,34	90.500,00	0,00	0,00	140.210,34	0,00	0,00	0,00	0,00
03 Gestione economica, finanziaria, programmazione, provveditorato	610.604,93	0,00	0,00	0,00	610.604,93	0,00	10.000.000,00	0,00	10.000.000,00
05 Gestione dei beni demaniali e patrimoniali	8.599.039,79	835.072,32	0,00	0,00	9.434.112,11	0,00	0,00	0,00	0,00
06 Ufficio tecnico	1.164.271,61	0,00	0,00	0,00	1.164.271,61	0,00	0,00	0,00	0,00
08 Statistica e sistemi informativi	3.780.613,56	1.500.000,00	0,00	0,00	5.280.613,56	0,00	0,00	0,00	0,00
10 Risorse umane	29.361,65	0,00	0,00	0,00	29.361,65	0,00	0,00	0,00	0,00
12 Politica regionale unitaria per i servizi istituzionali, generali e di gestione (solo per le Regioni)	2.298.889,85	0,00	0,00	0,00	2.298.889,85	0,00	0,00	0,00	0,00
TOTALE MISSIONE 1 - Servizi istituzionali, generali e di gestione	16.532.491,73	2.425.572,32	0,00	0,00	18.958.064,05	0,00	10.000.000,00	0,00	10.000.000,00
03 MISSIONE 3 - Ordine pubblico e sicurezza									
02 Sistema integrato di sicurezza urbana	0,00	911.821,95	0,00	0,00	911.821,95	0,00	0,00	0,00	0,00
TOTALE MISSIONE 3 - Ordine pubblico e sicurezza	0,00	911.821,95	0,00	0,00	911.821,95	0,00	0,00	0,00	0,00
04 MISSIONE 4 - Istruzione e diritto allo studio									
02 Altri ordini di istruzione non universitaria	93.008,15	9.940.213,93	0,00	0,00	10.033.222,08	0,00	0,00	0,00	0,00
03 Edilizia scolastica (solo per le Regioni)	0,00	0,00	0,00	0,00	0,00	0,00	0,00	0,00	0,00
04 Istruzione universitaria	0,00	0,00	0,00	0,00	0,00	0,00	0,00	0,00	0,00
08 Politica regionale unitaria per l'istruzione e il diritto allo studio (solo per le Regioni)	0,00	0,00	0,00	0,00	0,00	0,00	0,00	0,00	0,00
TOTALE MISSIONE 4 - Istruzione e diritto allo studio	93.008,15	9.940.213,93	0,00	0,00	10.033.222,08	0,00	0,00	0,00	0,00
05 MISSIONE 5 - Tutela e valorizzazione dei beni e delle attività culturali									
01 Valorizzazione dei beni di interesse storico	0,00	1.815.717,34	0,00	0,00	1.815.717,34	0,00	0,00	0,00	0,00
02 Attività culturali e interventi diversi nel settore culturale	1.699,83	169.347,45	0,00	0,00	171.047,28	0,00	0,00	5.000.000,00	5.000.000,00
03 Politica regionale unitaria per la tutela dei beni e delle attività culturali (solo per la Regione)	621.503,95	0,00	0,00	0,00	621.503,95	0,00	0,00	0,00	0,00
TOTALE MISSIONE 5 - Tutela e valorizzazione dei beni e delle attività culturali	623.203,78	1.885.064,79	0,00	0,00	2.608.268,57	0,00	0,00	5.000.000,00	5.000.000,00
06 MISSIONE 6 - Politiche giovanili, sport e tempo libero									
01 Sport e tempo libero	0,00	16.746.037,45	0,00	0,00	16.746.037,45	0,00	0,00	0,00	0,00
TOTALE MISSIONE 6 - Politiche giovanili, sport e tempo libero	0,00	16.746.037,45	0,00	0,00	16.746.037,45	0,00	0,00	0,00	0,00
07 MISSIONE 7 - Turismo									
01 Sviluppo e la valorizzazione del turismo	0,00	397.104,95	0,00	0,00	397.104,95	0,00	0,00	0,00	0,00

**PROSPETTO DELLE SPESE DI BILANCIO PER MISSIONI, PROGRAMMI E MACROAGGREGATI
SPESE IN CONTO CAPITALE E SPESE PER INCREMENTO DI ATTIVITA' FINANZIARIE
PAGAMENTI IN C/COMPETENZA
Esercizio finanziario 2022**

MISSIONI E PROGRAMMI MACROAGGREGATI	Investimenti fissi lordi e acquisto di terreni	Contributi agli investimenti	Altri trasferimenti in conto capitale	Altre spese in conto capitale	Totale SPESE IN CONTO CAPITALE	Acquisizioni di attività finanziarie	Concessione crediti di breve termine	Concessione crediti di medio-lungo termine	Totale SPESE PER INCREMENTO ATTIVITA' FINANZIARIE
	202	203	204	205	200	301	302	303	300
02 Politica regionale unitaria per il turismo (solo per le Regioni)	0,00	0,00	0,00	0,00	0,00	0,00	0,00	0,00	0,00
TOTALE MISSIONE 7 - Turismo	0,00	397.104,95	0,00	0,00	397.104,95	0,00	0,00	0,00	0,00
08 MISSIONE 8 - Assetto del territorio ed edilizia abitativa									
01 Urbanistica e assetto del territorio	718.376,95	6.420.927,57	0,00	0,00	7.139.304,52	0,00	0,00	0,00	0,00
02 Edilizia residenziale pubblica e locale e piani di edilizia economico-popolare	0,00	36.222.631,77	0,00	0,00	36.222.631,77	1.000.000,00	0,00	0,00	1.000.000,00
TOTALE MISSIONE 8 - Assetto del territorio ed edilizia abitativa	718.376,95	42.643.559,34	0,00	0,00	43.361.936,29	1.000.000,00	0,00	0,00	1.000.000,00
09 MISSIONE 9 - Sviluppo sostenibile e tutela del territorio e dell'ambiente									
01 Difesa del suolo	15.839.149,78	19.003.142,27	0,00	73.898,22	34.916.190,27	0,00	0,00	0,00	0,00
02 Tutela, valorizzazione e recupero ambientale	876.159,55	12.726.759,65	0,00	4.133,66	13.607.052,86	0,00	0,00	0,00	0,00
03 Rifiuti	0,00	33.131,39	0,00	0,00	33.131,39	0,00	0,00	0,00	0,00
04 Servizio idrico integrato	0,00	5.933.408,18	0,00	0,00	5.933.408,18	0,00	0,00	0,00	0,00
05 Aree protette, parchi naturali, protezione naturalistica e forestazione	0,00	673.501,78	0,00	0,00	673.501,78	0,00	0,00	0,00	0,00
06 Tutela e valorizzazione delle risorse idriche	0,00	37.400,00	0,00	0,00	37.400,00	0,00	0,00	0,00	0,00
07 Sviluppo sostenibile territorio montano piccoli Comuni	0,00	1.186.863,68	0,00	0,00	1.186.863,68	0,00	0,00	0,00	0,00
08 Qualità dell'aria e riduzione dell'inquinamento	759.663,70	0,00	0,00	0,00	759.663,70	0,00	0,00	0,00	0,00
09 Politica regionale unitaria per lo sviluppo sostenibile e la tutela del territorio e l'ambiente (solo per le Regioni)	1.753.924,93	1.370.635,88	0,00	0,00	3.124.560,81	0,00	0,00	0,00	0,00
TOTALE MISSIONE 9 - Sviluppo sostenibile e tutela del territorio e dell'amb.	19.228.897,96	40.964.842,83	0,00	78.031,88	60.271.772,67	0,00	0,00	0,00	0,00
10 MISSIONE 10 - Trasporti e diritto alla mobilità									
01 Trasporto ferroviario	0,00	33.216.305,71	0,00	0,00	33.216.305,71	0,00	0,00	0,00	0,00
02 Trasporto pubblico locale	0,00	913.044,60	0,00	0,00	913.044,60	0,00	0,00	0,00	0,00
03 Trasporto per vie d'acqua	10.980,00	969.177,09	0,00	0,00	980.157,09	0,00	0,00	0,00	0,00
04 Altre modalità di trasporto	0,00	1.518.434,06	0,00	0,00	1.518.434,06	0,00	0,00	0,00	0,00
05 Viabilità e infrastrutture stradali	6.118.763,26	19.801.932,46	0,00	0,00	25.920.695,72	0,00	0,00	0,00	0,00
06 Politica regionale unitaria per i trasporti e il diritto alla mobilità (solo per le Regioni)	0,00	699.535,36	0,00	0,00	699.535,36	0,00	0,00	0,00	0,00
TOTALE MISSIONE 10 - Trasporti e diritto alla mobilità	6.129.743,26	57.118.429,28	0,00	0,00	63.248.172,54	0,00	0,00	0,00	0,00
11 MISSIONE 11 - Soccorso civile									
01 Sistema di protezione civile	1.049.392,08	222.501,27	0,00	0,00	1.271.893,35	0,00	0,00	0,00	0,00
02 Interventi a seguito di calamità naturali	6.732,41	7.326.954,75	0,00	0,00	7.333.687,16	0,00	0,00	0,00	0,00
TOTALE MISSIONE 11 - Soccorso civile	1.056.124,49	7.549.456,02	0,00	0,00	8.605.580,51	0,00	0,00	0,00	0,00

**PROSPETTO DELLE SPESE DI BILANCIO PER MISSIONI, PROGRAMMI E MACROAGGREGATI
SPESE IN CONTO CAPITALE E SPESE PER INCREMENTO DI ATTIVITA' FINANZIARIE
PAGAMENTI IN C/COMPETENZA
Esercizio finanziario 2022**

MISSIONI E PROGRAMMI MACROAGGREGATI	Investimenti fissi lordi e acquisto di terreni	Contributi agli investimenti	Altri trasferimenti in conto capitale	Altre spese in conto capitale	Totale SPESE IN CONTO CAPITALE	Acquisizioni di attività finanziarie	Concessione crediti di breve termine	Concessione crediti di medio-lungo termine	Totale SPESE PER INCREMENTO ATTIVITA' FINANZIARIE
	202	203	204	205	200	301	302	303	300
12 MISSIONE 12 - Diritti sociali, politiche sociali e famiglia									
02 Interventi per la disabilità	3.843,00	7.764.716,79	0,00	0,00	7.768.559,79	0,00	0,00	0,00	0,00
04 Interventi per i soggetti a rischio di esclusione sociale	0,00	0,00	0,00	0,00	0,00	0,00	0,00	0,00	0,00
07 Programmazione e governo della rete dei servizi sociosanitari e sociali	0,00	1.126.233,00	0,00	0,00	1.126.233,00	0,00	0,00	0,00	0,00
08 Cooperazione e associazionismo	51.954,92	0,00	0,00	0,00	51.954,92	0,00	0,00	0,00	0,00
TOTALE MISSIONE 12 - Diritti sociali, politiche sociali e famiglia	55.797,92	8.890.949,79	0,00	0,00	8.946.747,71	0,00	0,00	0,00	0,00
13 MISSIONE 13 - Tutela della salute									
04 Servizio sanitario regionale - ripiano di disavanzi sanitari relativi ad esenzioni riconosciute	0,00	0,00	23.254.929,00	0,00	23.254.929,00	0,00	0,00	0,00	0,00
05 Servizio sanitario regionale - investimenti sanitari	132.506,29	41.479.729,53	0,00	0,00	41.612.235,82	0,00	0,00	0,00	0,00
07 Ulteriori spese in materia sanitaria	1.105.523,37	0,00	0,00	0,00	1.105.523,37	0,00	0,00	0,00	0,00
08 Politica regionale unitaria per la tutela della salute (solo per le Regioni)	0,00	0,00	0,00	0,00	0,00	0,00	0,00	0,00	0,00
TOTALE MISSIONE 13 - Tutela della salute	1.238.029,66	41.479.729,53	23.254.929,00	0,00	65.972.688,19	0,00	0,00	0,00	0,00
14 MISSIONE 14 - Sviluppo economico e competitività									
01 Industria, PMI e Artigianato	0,00	5.991.704,32	0,00	0,00	5.991.704,32	0,00	0,00	0,00	0,00
02 Commercio - reti distributive - tutela dei consumatori	0,00	572.621,51	0,00	0,00	572.621,51	0,00	0,00	0,00	0,00
03 Ricerca e innovazione	0,00	7.299.841,91	0,00	0,00	7.299.841,91	0,00	0,00	0,00	0,00
04 Reti e altri servizi di pubblica utilità	0,00	0,00	0,00	0,00	0,00	0,00	0,00	0,00	0,00
05 Politica regionale unitaria per lo sviluppo economico e la competitività (solo per le Regioni)	419.991,02	14.181.533,93	0,00	0,00	14.601.524,95	0,00	0,00	0,00	0,00
TOTALE MISSIONE 14 - Sviluppo economico e competitività	419.991,02	28.045.701,67	0,00	0,00	28.465.692,69	0,00	0,00	0,00	0,00
15 MISSIONE 15 - Politiche per il lavoro e la formazione professionale									
01 Servizi per lo sviluppo del mercato del lavoro	181.225,67	0,00	0,00	0,00	181.225,67	0,00	0,00	0,00	0,00
02 Formazione professionale	0,00	0,00	0,00	0,00	0,00	0,00	0,00	0,00	0,00
03 Sostegno all'occupazione	0,00	0,00	0,00	0,00	0,00	0,00	0,00	0,00	0,00
04 Politica regionale unitaria per il lavoro e la formazione professionale (solo per le Regioni)	56.393,21	0,00	0,00	0,00	56.393,21	0,00	0,00	0,00	0,00
TOTALE MISSIONE 15 - Politiche per il lavoro e la formazione professionale	237.618,88	0,00	0,00	0,00	237.618,88	0,00	0,00	0,00	0,00
16 MISSIONE 16 - Agricoltura, politiche agroalimentari e pesca									
01 Sviluppo del settore agricolo e del sistema agroalimentare	137.922,23	9.663.519,33	0,00	0,00	9.801.441,56	0,00	0,00	0,00	0,00
03 Politica regionale unitaria per l'agricoltura, i sistemi agroalimentari, la caratterizzazione e la ricerca (solo per le Regioni)	0,00	25.939.307,80	0,00	0,00	25.939.307,80	0,00	0,00	0,00	0,00
TOTALE MISSIONE 16 - Agricoltura, politiche agroalimentari e pesca	137.922,23	35.602.827,13	0,00	0,00	35.740.749,36	0,00	0,00	0,00	0,00

**PROSPETTO DELLE SPESE DI BILANCIO PER MISSIONI, PROGRAMMI E MACROAGGREGATI
SPESE IN CONTO CAPITALE E SPESE PER INCREMENTO DI ATTIVITA' FINANZIARIE
PAGAMENTI IN C/COMPETENZA
Esercizio finanziario 2022**

MISSIONI E PROGRAMMI MACROAGGREGATI	Investimenti fissi lordi e acquisto di terreni	Contributi agli investimenti	Altri trasferimenti in conto capitale	Altre spese in conto capitale	Totale SPESE IN CONTO CAPITALE	Acquisizioni di attività finanziarie	Concessione crediti di breve termine	Concessione crediti di medio-lungo termine	Totale SPESE PER INCREMENTO ATTIVITA' FINANZIARIE
	202	203	204	205	200	301	302	303	300
17 MISSIONE 17 - Energia e diversificazione delle fonti energetiche									
01 Fonti energetiche	0,00	7.658.008,32	0,00	0,00	7.658.008,32	0,00	0,00	0,00	0,00
02 Politica regionale unitaria per l'energia e la diversificazione delle fonti energetiche (solo per le Regioni)	0,00	14.351.580,72	0,00	0,00	14.351.580,72	0,00	0,00	0,00	0,00
TOTALE MISSIONE 17 - Energia e diversificazione delle fonti energetiche	0,00	22.009.589,04	0,00	0,00	22.009.589,04	0,00	0,00	0,00	0,00
18 MISSIONE 18 - Relazioni con le altre autonomie territoriali e locali									
01 Relazioni finanziarie con le altre autonomie territoriali	0,00	5.260.186,14	0,00	0,00	5.260.186,14	0,00	0,00	440.450,00	440.450,00
02 Politica regionale unitaria per le relazioni finanziarie con le altre autonomie territoriali (solo per le Regioni)	0,00	84.029,40	0,00	0,00	84.029,40	0,00	0,00	0,00	0,00
TOTALE MISSIONE 18 - Relazioni con le altre autonomie territoriali e locali	0,00	5.344.215,54	0,00	0,00	5.344.215,54	0,00	0,00	440.450,00	440.450,00
19 MISSIONE 19 - Relazioni internazionali									
02 Cooperazione territoriale (solo per le Regioni)	71.013,15	2.998.294,78	0,00	0,00	3.069.307,93	0,00	0,00	0,00	0,00
TOTALE MISSIONE 19 - Relazioni internazionali	71.013,15	2.998.294,78	0,00	0,00	3.069.307,93	0,00	0,00	0,00	0,00
TOTALE MACROAGGREGATI	46.542.219,18	325.053.410,34	23.254.929,00	78.031,88	394.928.590,40	1.000.000,00	10.000.000,00	5.440.450,00	16.440.450,00

**PROSPETTO DELLE SPESE DI BILANCIO PER MISSIONI, PROGRAMMI E MACROAGGREGATI
SPESE IN CONTO CAPITALE E SPESE PER INCREMENTO DI ATTIVITA' FINANZIARIE
PAGAMENTI IN C/RESIDUI
Esercizio finanziario 2022**

MISSIONI E PROGRAMMI (MACROAGGREGATI)	Investimenti fissi lordi e acquisto di terreni	Contributi agli investimenti	Altri trasferimenti in conto capitale	Altre spese in conto capitale	Totale SPESE IN CONTO CAPITALE	Acquisizioni di attività finanziarie	Concessione crediti di breve termine	Concessione crediti di medio-lungo termine	Totale SPESE PER INCREMENTO ATTIVITA' FINANZIARIE
	202	203	204	205	200	301	302	303	300
01 MISSIONE 1 - Servizi istituzionali, generali e di gestione									
01 Organi istituzionali	1.088,95	77.800,00	0,00	0,00	78.888,95	0,00	0,00	0,00	0,00
03 Gestione economica, finanziaria, programmazione, provveditorato	10.955,92	0,00	0,00	0,00	10.955,92	0,00	0,00	0,00	0,00
05 Gestione dei beni demaniali e patrimoniali	262.212,71	800.000,00	0,00	0,00	1.062.212,71	0,00	0,00	0,00	0,00
06 Ufficio tecnico	114.153,70	0,00	0,00	0,00	114.153,70	0,00	0,00	0,00	0,00
08 Statistica e sistemi informativi	2.705.305,32	7.374.785,00	0,00	0,00	10.080.090,32	0,00	0,00	0,00	0,00
10 Risorse umane	22.545,60	0,00	0,00	0,00	22.545,60	0,00	0,00	0,00	0,00
12 Politica regionale unitaria per i servizi istituzionali, generali e di gestione (solo per le Regioni)	588.087,90	0,00	0,00	0,00	588.087,90	0,00	0,00	0,00	0,00
TOTALE MISSIONE 1 - Servizi istituzionali, generali e di gestione	3.704.350,10	8.252.585,00	0,00	0,00	11.956.935,10	0,00	0,00	0,00	0,00
03 MISSIONE 3 - Ordine pubblico e sicurezza									
02 Sistema integrato di sicurezza urbana	0,00	480.000,00	0,00	0,00	480.000,00	0,00	0,00	0,00	0,00
TOTALE MISSIONE 3 - Ordine pubblico e sicurezza	0,00	480.000,00	0,00	0,00	480.000,00	0,00	0,00	0,00	0,00
04 MISSIONE 4 - Istruzione e diritto allo studio									
02 Altri ordini di istruzione non universitaria	20.128,80	4.217.883,52	0,00	0,00	4.238.012,32	0,00	0,00	0,00	0,00
03 Edilizia scolastica (solo per le Regioni)	0,00	0,00	0,00	0,00	0,00	0,00	0,00	0,00	0,00
04 Istruzione universitaria	0,00	2.968,26	0,00	0,00	2.968,26	0,00	0,00	0,00	0,00
08 Politica regionale unitaria per l'istruzione e il diritto allo studio (solo per le Regioni)	116.867,60	0,00	0,00	0,00	116.867,60	0,00	0,00	0,00	0,00
TOTALE MISSIONE 4 - Istruzione e diritto allo studio	136.996,40	4.220.851,78	0,00	0,00	4.357.848,18	0,00	0,00	0,00	0,00
05 MISSIONE 5 - Tutela e valorizzazione dei beni e delle attività culturali									
01 Valorizzazione dei beni di interesse storico	0,00	1.287.124,45	0,00	0,00	1.287.124,45	0,00	0,00	0,00	0,00
02 Attività culturali e interventi diversi nel settore culturale	0,00	7.081,49	0,00	0,00	7.081,49	0,00	0,00	0,00	0,00
03 Politica regionale unitaria per la tutela dei beni e delle attività culturali (solo per la Regione)	347.474,63	0,00	0,00	0,00	347.474,63	0,00	0,00	0,00	0,00
TOTALE MISSIONE 5 - Tutela e valorizzazione dei beni e delle attività culturali	347.474,63	1.294.205,94	0,00	0,00	1.641.680,57	0,00	0,00	0,00	0,00
06 MISSIONE 6 - Politiche giovanili, sport e tempo libero									
01 Sport e tempo libero	0,00	8.872.300,26	0,00	0,00	8.872.300,26	0,00	0,00	0,00	0,00
TOTALE MISSIONE 6 - Politiche giovanili, sport e tempo libero	0,00	8.872.300,26	0,00	0,00	8.872.300,26	0,00	0,00	0,00	0,00
07 MISSIONE 7 - Turismo									
01 Sviluppo e la valorizzazione del turismo	0,00	1.463.391,96	0,00	0,00	1.463.391,96	0,00	0,00	0,00	0,00

**PROSPETTO DELLE SPESE DI BILANCIO PER MISSIONI, PROGRAMMI E MACROAGGREGATI
SPESE IN CONTO CAPITALE E SPESE PER INCREMENTO DI ATTIVITA' FINANZIARIE
PAGAMENTI IN C/RESIDUI
Esercizio finanziario 2022**

MISSIONI E PROGRAMMI MACROAGGREGATI	Investimenti fissi lordi e acquisto di terreni	Contributi agli investimenti	Altri trasferimenti in conto capitale	Altre spese in conto capitale	Totale SPESE IN CONTO CAPITALE	Acquisizioni di attività finanziarie	Concessione crediti di breve termine	Concessione crediti di medio-lungo termine	Totale SPESE PER INCREMENTO ATTIVITA' FINANZIARIE
	202	203	204	205	200	301	302	303	300
02 Politica regionale unitaria per il turismo (solo per le Regioni)	0,00	0,00	0,00	0,00	0,00	0,00	0,00	0,00	0,00
TOTALE MISSIONE 7 - Turismo	0,00	1.463.391,96	0,00	0,00	1.463.391,96	0,00	0,00	0,00	0,00
08 MISSIONE 8 - Assetto del territorio ed edilizia abitativa									
01 Urbanistica e assetto del territorio	124.494,11	2.367.415,82	0,00	0,00	2.491.909,93	0,00	0,00	0,00	0,00
02 Edilizia residenziale pubblica e locale e piani di edilizia economico-popolare	0,00	2.997.786,30	0,00	0,00	2.997.786,30	0,00	0,00	0,00	0,00
TOTALE MISSIONE 8 - Assetto del territorio ed edilizia abitativa	124.494,11	5.365.202,12	0,00	0,00	5.489.696,23	0,00	0,00	0,00	0,00
09 MISSIONE 9 - Sviluppo sostenibile e tutela del territorio e dell'ambiente									
01 Difesa del suolo	1.612.123,70	7.849.674,86	0,00	0,00	9.461.798,56	0,00	0,00	0,00	0,00
02 Tutela, valorizzazione e recupero ambientale	111.416,86	56.199,71	0,00	0,00	167.616,57	0,00	0,00	0,00	0,00
03 Rifiuti	0,00	2.033.451,14	0,00	0,00	2.033.451,14	0,00	0,00	0,00	0,00
04 Servizio idrico integrato	0,00	5.403.137,21	0,00	0,00	5.403.137,21	0,00	0,00	0,00	0,00
05 Aree protette, parchi naturali, protezione naturalistica e forestazione	0,00	92.231,53	0,00	0,00	92.231,53	0,00	0,00	0,00	0,00
06 Tutela e valorizzazione delle risorse idriche	300.000,00	1.641.674,75	0,00	0,00	1.941.674,75	0,00	0,00	0,00	0,00
07 Sviluppo sostenibile territorio montano piccoli Comuni	0,00	1.515.101,15	0,00	0,00	1.515.101,15	0,00	0,00	0,00	0,00
08 Qualità dell'aria e riduzione dell'inquinamento	22.391,92	322.053,12	0,00	0,00	344.445,04	0,00	0,00	0,00	0,00
09 Politica regionale unitaria per lo sviluppo sostenibile e la tutela del territorio e l'ambiente (solo per le Regioni)	323.918,11	909.701,25	0,00	0,00	1.233.619,36	0,00	0,00	0,00	0,00
TOTALE MISSIONE 9 - Sviluppo sostenibile e tutela del territorio e dell'amb.	2.369.850,59	19.823.224,72	0,00	0,00	22.193.075,31	0,00	0,00	0,00	0,00
10 MISSIONE 10 - Trasporti e diritto alla mobilità									
01 Trasporto ferroviario	0,00	393.544,53	0,00	0,00	393.544,53	0,00	0,00	0,00	0,00
02 Trasporto pubblico locale	0,00	379.397,36	0,00	0,00	379.397,36	0,00	0,00	0,00	0,00
03 Trasporto per vie d'acqua	0,00	1.287.533,37	0,00	0,00	1.287.533,37	0,00	0,00	0,00	0,00
04 Altre modalità di trasporto	133.126,52	961.000,00	0,00	0,00	1.094.126,52	0,00	0,00	0,00	0,00
05 Viabilità e infrastrutture stradali	4.867.410,06	14.944.496,74	0,00	0,00	19.811.906,80	0,00	0,00	0,00	0,00
06 Politica regionale unitaria per i trasporti e il diritto alla mobilità (solo per le Regioni)	0,00	1.228.879,38	0,00	0,00	1.228.879,38	0,00	0,00	0,00	0,00
TOTALE MISSIONE 10 - Trasporti e diritto alla mobilità	5.000.536,58	19.194.851,38	0,00	0,00	24.195.387,96	0,00	0,00	0,00	0,00
11 MISSIONE 11 - Soccorso civile									
01 Sistema di protezione civile	140.157,95	11.876,22	0,00	0,00	152.034,17	0,00	0,00	0,00	0,00
02 Interventi a seguito di calamità naturali	71.504,54	554.443,21	0,00	0,00	625.947,75	0,00	0,00	0,00	0,00
TOTALE MISSIONE 11 - Soccorso civile	211.662,49	566.319,43	0,00	0,00	777.981,92	0,00	0,00	0,00	0,00

**PROSPETTO DELLE SPESE DI BILANCIO PER MISSIONI, PROGRAMMI E MACROAGGREGATI
SPESE IN CONTO CAPITALE E SPESE PER INCREMENTO DI ATTIVITA' FINANZIARIE
PAGAMENTI IN C/RESIDUI
Esercizio finanziario 2022**

MISSIONI E PROGRAMMI MACROAGGREGATI	Investimenti fissi lordi e acquisto di terreni	Contributi agli investimenti	Altri trasferimenti in conto capitale	Altre spese in conto capitale	Totale SPESE IN CONTO CAPITALE	Acquisizioni di attività finanziarie	Concessione crediti di breve termine	Concessione crediti di medio-lungo termine	Totale SPESE PER INCREMENTO ATTIVITA' FINANZIARIE
	202	203	204	205	200	301	302	303	300
12 MISSIONE 12 - Diritti sociali, politiche sociali e famiglia									
02 Interventi per la disabilità	0,00	3.245.847,69	0,00	0,00	3.245.847,69	0,00	0,00	0,00	0,00
04 Interventi per i soggetti a rischio di esclusione sociale	0,00	48.678,00	0,00	0,00	48.678,00	0,00	0,00	0,00	0,00
07 Programmazione e governo della rete dei servizi sociosanitari e sociali	0,00	1.284.765,00	0,00	0,00	1.284.765,00	0,00	0,00	0,00	0,00
08 Cooperazione e associazionismo	0,00	0,00	0,00	0,00	0,00	0,00	0,00	0,00	0,00
TOTALE MISSIONE 12 - Diritti sociali, politiche sociali e famiglia	0,00	4.579.290,69	0,00	0,00	4.579.290,69	0,00	0,00	0,00	0,00
13 MISSIONE 13 - Tutela della salute									
04 Servizio sanitario regionale - ripiano di disavanzi sanitari relativi ad esercizi economici	0,00	0,00	95.847.458,00	0,00	95.847.458,00	0,00	0,00	0,00	0,00
05 Servizio sanitario regionale - investimenti sanitari	150.429,25	109.904.531,99	0,00	0,00	110.054.961,24	0,00	0,00	0,00	0,00
07 Ulteriori spese in materia sanitaria	1.649.522,14	162.058,25	0,00	0,00	1.811.580,39	0,00	0,00	0,00	0,00
08 Politica regionale unitaria per la tutela della salute (solo per le Regioni)	0,00	0,00	0,00	0,00	0,00	0,00	0,00	0,00	0,00
TOTALE MISSIONE 13 - Tutela della salute	1.799.951,39	110.066.590,24	95.847.458,00	0,00	207.713.999,63	0,00	0,00	0,00	0,00
14 MISSIONE 14 - Sviluppo economico e competitività									
01 Industria, PMI e Artigianato	0,00	2.512.771,87	0,00	0,00	2.512.771,87	0,00	0,00	0,00	0,00
02 Commercio - reti distributive - tutela dei consumatori	0,00	221.377,26	0,00	0,00	221.377,26	0,00	0,00	0,00	0,00
03 Ricerca e innovazione	0,00	259.987,63	0,00	0,00	259.987,63	0,00	0,00	0,00	0,00
04 Reti e altri servizi di pubblica utilità	0,00	248.228,51	0,00	0,00	248.228,51	0,00	0,00	0,00	0,00
05 Politica regionale unitaria per lo sviluppo economico e la competitività (solo per le Regioni)	1.964.680,21	6.147.129,78	0,00	0,00	8.111.809,99	0,00	0,00	0,00	0,00
TOTALE MISSIONE 14 - Sviluppo economico e competitività	1.964.680,21	9.389.495,05	0,00	0,00	11.354.175,26	0,00	0,00	0,00	0,00
15 MISSIONE 15 - Politiche per il lavoro e la formazione professionale									
01 Servizi per lo sviluppo del mercato del lavoro	75.762,30	0,00	0,00	0,00	75.762,30	0,00	0,00	0,00	0,00
02 Formazione professionale	0,00	178.020,78	0,00	0,00	178.020,78	0,00	0,00	0,00	0,00
03 Sostegno all'occupazione	0,00	0,00	0,00	0,00	0,00	0,00	0,00	0,00	0,00
04 Politica regionale unitaria per il lavoro e la formazione professionale (solo per le Regioni)	16.904,32	0,00	0,00	0,00	16.904,32	0,00	0,00	0,00	0,00
TOTALE MISSIONE 15 - Politiche per il lavoro e la formazione professionale	92.666,62	178.020,78	0,00	0,00	270.687,40	0,00	0,00	0,00	0,00
16 MISSIONE 16 - Agricoltura, politiche agroalimentari e pesca									
01 Sviluppo del settore agricolo e del sistema agroalimentare	20.903,33	258.233,56	0,00	0,00	279.136,89	0,00	0,00	0,00	0,00
03 Politica regionale unitaria per l'agricoltura, i sistemi agroalimentari, la caratterizzazione e la ricerca (solo per le Regioni)	0,00	229.910,70	0,00	0,00	229.910,70	0,00	0,00	0,00	0,00
TOTALE MISSIONE 16 - Agricoltura, politiche agroalimentari e pesca	20.903,33	488.144,26	0,00	0,00	509.047,59	0,00	0,00	0,00	0,00

**PROSPETTO DELLE SPESE DI BILANCIO PER MISSIONI, PROGRAMMI E MACROAGGREGATI
SPESE IN CONTO CAPITALE E SPESE PER INCREMENTO DI ATTIVITA' FINANZIARIE
PAGAMENTI IN C/RESIDUI
Esercizio finanziario 2022**

MISSIONI E PROGRAMMI MACROAGGREGATI	Investimenti fissi lordi e acquisto di terreni	Contributi agli investimenti	Altri trasferimenti in conto capitale	Altre spese in conto capitale	Totale SPESE IN CONTO CAPITALE	Acquisizioni di attività finanziarie	Concessione crediti di breve termine	Concessione crediti di medio-lungo termine	Totale SPESE PER INCREMENTO ATTIVITA' FINANZIARIE
	202	203	204	205	200	301	302	303	300
17 MISSIONE 17 - Energia e diversificazione delle fonti energetiche									
01 Fonti energetiche	0,00	5.197.557,22	0,00	0,00	5.197.557,22	0,00	0,00	0,00	0,00
02 Politica regionale unitaria per l'energia e la diversificazione delle fonti energetiche (solo per le Regioni)	0,00	0,00	0,00	0,00	0,00	0,00	0,00	0,00	0,00
TOTALE MISSIONE 17 - Energia e diversificazione delle fonti energetiche	0,00	5.197.557,22	0,00	0,00	5.197.557,22	0,00	0,00	0,00	0,00
18 MISSIONE 18 - Relazioni con le altre autonomie territoriali e locali									
01 Relazioni finanziarie con le altre autonomie territoriali	0,00	1.389.605,52	0,00	0,00	1.389.605,52	0,00	0,00	673.675,88	673.675,88
02 Politica regionale unitaria per le relazioni finanziarie con le altre autonomie territoriali (solo per le Regioni)	0,00	62.042,73	0,00	0,00	62.042,73	0,00	0,00	0,00	0,00
TOTALE MISSIONE 18 - Relazioni con le altre autonomie territoriali e locali	0,00	1.451.648,25	0,00	0,00	1.451.648,25	0,00	0,00	673.675,88	673.675,88
19 MISSIONE 19 - Relazioni internazionali									
02 Cooperazione territoriale (solo per le Regioni)	25.906,70	2.357.413,08	0,00	0,00	2.383.319,78	0,00	0,00	0,00	0,00
TOTALE MISSIONE 19 - Relazioni internazionali	25.906,70	2.357.413,08	0,00	0,00	2.383.319,78	0,00	0,00	0,00	0,00
TOTALE MACROAGGREGATI	15.799.473,15	203.241.092,16	95.847.458,00	0,00	314.888.023,31	0,00	0,00	673.675,88	673.675,88

PROSPETTO DELLE SPESE DI BILANCIO PER MISSIONI, PROGRAMMI E MACROAGGREGATI
SPESE PER RIMBORSO DI PRESTITI E CHIUSURA ANTICIPAZIONI RICEVUTE DA ISTITUTO TESORIERE/CASSIERE
IMPEGNI
Esercizio finanziario 2022

MISSIONI E PROGRAMMI MACROAGGREGATI		Rimborso di titoli obbligazionari	Rimborso mutui e altri finanziamenti a medio lungo termine	Totale RIMBORSO PRESTITI
		401	403	400
50	MISSIONE 50 - Debito pubblico			
02	Quota capitale ammortamento mutui e prestiti obbligazionari	15.425.000,00	81.473.691,76	96.898.691,76
	TOTALE MISSIONE 50 - Debito pubblico	15.425.000,00	81.473.691,76	96.898.691,76
	TOTALE MACROAGGREGATI	15.425.000,00	81.473.691,76	96.898.691,76

**PROSPETTO DELLE SPESE DI BILANCIO PER MISSIONI, PROGRAMMI E MACROAGGREGATI
SPESE PER RIMBORSO DI PRESTITI E CHIUSURA ANTICIPAZIONI RICEVUTE DA ISTITUTO TESORIERE/CASSIERE
PAGAMENTI IN C/COMPETENZA
Esercizio finanziario 2022**

MISSIONI E PROGRAMMI MACROAGGREGATI		Rimborso di titoli obbligazionari	Rimborso mutui e altri finanziamenti a medio lungo termine	Totale RIMBORSO PRESTITI
		401	403	400
50	MISSIONE 50 - Debito pubblico			
02	Quota capitale ammortamento mutui e prestiti obbligazionari	15.425.000,00	81.473.691,70	96.898.691,70
	TOTALE MISSIONE 50 - Debito pubblico	15.425.000,00	81.473.691,70	96.898.691,70
	TOTALE MACROAGGREGATI	15.425.000,00	81.473.691,70	96.898.691,70

PROSPETTO DELLE SPESE DI BILANCIO PER MISSIONI, PROGRAMMI E MACROAGGREGATI
SPESE PER RIMBORSO DI PRESTITI E CHIUSURA ANTICIPAZIONI RICEVUTE DA ISTITUTO TESORIERE/CASSIERE
PAGAMENTI IN C/RESIDUI
Esercizio finanziario 2022

MISSIONI E PROGRAMMI MACROAGGREGATI		Rimborso di titoli obbligazionari	Rimborso mutui e altri finanziamenti a medio lungo termine	Totale RIMBORSO PRESTITI
		401	403	400
50	MISSIONE 50 - Debito pubblico			
02	Quota capitale ammortamento mutui e prestiti obbligazionari	0,00	0,00	0,00
TOTALE MISSIONE 50 - Debito pubblico		0,00	0,00	0,00
TOTALE MACROAGGREGATI		0,00	0,00	0,00

**PROSPETTO DELLE SPESE DI BILANCIO PER MISSIONI, PROGRAMMI E MACROAGGREGATI
SPESE PER SERVIZI PER CONTO TERZI E PARTITE DI GIRO - IMPEGNI
Esercizio finanziario 2022**

MISSIONI E PROGRAMMI I MACROAGGREGATI		Uscite per partite di giro	Uscite per conto terzi	Totale
		701	702	700
99	MISSIONE 99 - Servizi per conto terzi			
01	01 Servizi per conto terzi - Partite di giro	397.895.891,23	46.734.377,21	444.630.268,44
02	02 Anticipazioni per il finanziamento del sistema sanitario nazionale	1.063.637.999,35	0,00	1.063.637.999,35
	TOTALE MISSIONE 99 - Servizi per conto terzi	1.461.533.890,58	46.734.377,21	1.508.268.267,79
	TOTALE MACROAGGREGATI	1.461.533.890,58	46.734.377,21	1.508.268.267,79

**PROSPETTO DELLE SPESE DI BILANCIO PER MISSIONI, PROGRAMMI E MACROAGGREGATI
SPESE PER SERVIZI PER CONTO TERZI E PARTITE DI GIRO - PAGAMENTI IN C/COMPETENZA
Esercizio finanziario 2022**

MISSIONI E PROGRAMMI I MACROAGGREGATI		Uscite per partite di giro	Uscite per conto terzi	Totale
		701	702	700
99	MISSIONE 99 - Servizi per conto terzi			
01	01 Servizi per conto terzi - Partite di giro	386.255.528,28	39.241.375,88	425.496.904,16
02	02 Anticipazioni per il finanziamento del sistema sanitario nazionale	721.962.856,69	0,00	721.962.856,69
	TOTALE MISSIONE 99 - Servizi per conto terzi	1.108.218.384,97	39.241.375,88	1.147.459.760,85
	TOTALE MACROAGGREGATI	1.108.218.384,97	39.241.375,88	1.147.459.760,85

**PROSPETTO DELLE SPESE DI BILANCIO PER MISSIONI, PROGRAMMI E MACROAGGREGATI
SPESE PER SERVIZI PER CONTO TERZI E PARTITE DI GIRO - PAGAMENTI IN C/RESIDUI
Esercizio finanziario 2022**

MISSIONI E PROGRAMMI I MACROAGGREGATI		Uscite per partite di giro	Uscite per conto terzi	Totale
		701	702	700
99	MISSIONE 99 - Servizi per conto terzi			
01	Servizi per conto terzi - Partite di giro	11.030.689,68	4.787.175,83	15.817.865,51
02	Anticipazioni per il finanziamento del sistema sanitario nazionale	1.342.670.900,84	42,71	1.342.670.943,55
	TOTALE MISSIONE 99 - Servizi per conto terzi	1.353.701.590,52	4.787.218,54	1.358.488.809,06
	TOTALE MACROAGGREGATI	1.353.701.590,52	4.787.218,54	1.358.488.809,06

RIEPILOGO SPESE PER TITOLI E MACROAGGREGATI

TITOLI E MACROAGGREGATI DI SPESA		Impegni	di cui non ricorrenti	Pagamenti in c/ competenza	Pagamenti in c/ residui
TITOLO 1 - Spese correnti					
101	Redditi da lavoro dipendente	171.547.696,55	723.155,02	163.873.148,86	4.718.397,01
102	Imposte e tasse a carico dell'ente	15.440.955,49	-610.919,17	12.094.742,75	1.841.342,36
103	Acquisto di beni e servizi	815.038.653,07	47.949.059,83	577.509.093,86	171.431.096,88
104	Trasferimenti correnti	9.236.707.710,98	944.721.391,46	7.668.114.889,90	1.091.527.812,04
107	Interessi passivi	41.016.926,00	6.427,77	41.010.480,71	0,00
109	Rimborsi e poste correttive delle entrate	110.363.981,96	18.824.934,89	1.759.067,49	34.384.232,61
110	Altre spese correnti	3.334.103,48	1.992.994,69	1.641.979,77	79.161,84
	Totale TITOLO 1	10.393.450.027,53	1.013.607.044,49	8.466.003.403,34	1.303.982.042,74
TITOLO 2 - Spese in conto capitale					
202	Investimenti fissi lordi e acquisto di terreni	61.640.382,65	47.710.956,71	46.547.775,06	15.810.453,15
203	Contributi agli investimenti	491.403.337,75	417.556.281,63	325.053.410,34	203.361.092,16
204	Altri trasferimenti in conto capitale	133.539.270,60	124.719.270,60	23.254.929,00	95.847.458,00
205	Altre spese in conto capitale	78.031,88	78.031,88	78.031,88	0,00
	Totale TITOLO 2	686.661.022,88	590.064.540,82	394.934.146,28	315.019.003,31
TITOLO 3 - Spese per incremento attività finanziarie					
301	Acquisizioni di attività finanziarie	1.000.000,00	1.000.000,00	1.000.000,00	0,00
302	Concessione crediti di breve termine	10.000.000,00	10.000.000,00	10.000.000,00	0,00
303	Concessione crediti di medio-lungo termine	5.440.450,00	5.440.450,00	5.440.450,00	673.675,88
304	Altre spese per incremento di attività finanziarie	0,00	0,00	0,00	0,00
	Totale TITOLO 3	16.440.450,00	16.440.450,00	16.440.450,00	673.675,88
TITOLO 4 - Rimborso Prestiti					
401	Rimborso di titoli obbligazionari	15.425.000,00	0,00	15.425.000,00	0,00
402	Rimborso prestiti a breve termine	0,00	0,00	0,00	0,00
403	Rimborso mutui e altri finanziamenti a medio lungo termine	81.473.691,76	12.178.741,60	81.473.691,70	0,00
405	Fondi per rimborso prestiti	0,00	0,00	0,00	0,00
	Totale TITOLO 4	96.898.691,76	12.178.741,60	96.898.691,70	0,00
TITOLO 5 - Chiusura Anticipazioni ricevute da istituto tesoriere/cassiere					
501	Chiusura Anticipazioni ricevute da istituto tesoriere/cassiere	0,00	0,00	0,00	0,00
	Totale TITOLO 5	0,00	0,00	0,00	0,00
TITOLO 7 - Uscite per conto terzi e partite di giro					
701	Uscite per partite di giro	1.461.533.890,58	49.495.985,39	1.108.218.384,97	1.353.701.590,52
702	Uscite per conto terzi	46.734.377,21	46.712.854,77	39.241.375,88	4.787.218,54
	Totale TITOLO 7	1.508.268.267,79	96.208.840,16	1.147.459.760,85	1.358.488.809,06
	TOTALE TITOLI	12.701.718.459,96	1.728.499.617,07	10.121.736.452,17	2.978.163.530,99

ACCERTAMENTI ASSUNTI NELL'ESERCIZIO DI RIFERIMENTO E NEGLI ESERCIZI PRECEDENTI IMPUTATI ALL'ANNO SUCCESSIVO CUI SI RIFERISCE IL RENDICONTO E SEGUENTI

TITOLI E TIPOLOGIE DI ENTRATA		Anno successivo a quello cui si riferisce il rendiconto		Secondo anno successivo a quello cui si riferisce il rendiconto		Anni successivi
		Previsioni di competenza	Accertamenti	Previsioni di competenza del bilancio pluriennale	Accertamenti	Accertamenti
TITOLO 1 - Entrate correnti di natura tributaria, contributiva e perequativa						
10101	Imposte tasse e proventi assimilati	956.176.090,00	0,00	969.997.827,59	0,00	33.027,83
10102	Tributi destinati al finanziamento della sanità	7.250.000.000,00	0,00	7.250.000.000,00	0,00	0,00
10104	Compartecipazioni di tributi	424.459.480,01	0,00	424.564.423,74	0,00	0,00
10301	Fondi perequativi da Amministrazioni Centrali	500.000.000,00	0,00	500.000.000,00	0,00	0,00
10000	Totale TITOLO 1	9.130.635.570,01	0,00	9.144.562.251,33	0,00	33.027,83
TITOLO 2 - Trasferimenti correnti						
20101	Trasferimenti correnti da Amministrazioni pubbliche	285.096.847,72	110.791.340,07	171.623.707,34	48.590.855,18	312.684.788,29
20102	Trasferimenti correnti da Famiglie	0,00	0,00	0,00	0,00	0,00
20103	Trasferimenti correnti da Imprese	19.886,02	2.868,85	0,00	0,00	0,00
20104	Trasferimenti correnti da Istituzioni Sociali Private	0,00	0,00	0,00	0,00	0,00
20105	Trasferimenti correnti dall'Unione Europea e dal Resto del Mondo	91.997.547,92	21.323.748,25	33.883.713,69	0,00	0,00
20000	Totale TITOLO 2	377.114.281,66	132.117.957,17	205.507.421,03	48.590.855,18	312.684.788,29
TITOLO 3 - Entrate extratributarie						
30100	Vendita di beni e servizi e proventi derivanti dalla gestione dei beni	49.044.731,49	1.053.365,83	49.044.731,49	813.978,33	4.737.470,55
30200	Proventi derivanti dall'attività di controllo e repressione delle irregolarità e degli illeciti	16.302.800,00	0,00	16.302.800,00	0,00	0,00
30300	Interessi attivi	1.731.770,11	77.528,37	1.731.770,11	23.091,66	22.847,41
30400	Altre entrate da redditi da capitale	200.000,00	0,00	200.000,00	0,00	0,00
30500	Rimborsi e altre entrate correnti	12.535.698,26	2.689.721,76	5.026.472,58	119.052,63	78.963,64
30000	Totale TITOLO 3	79.814.999,86	3.820.615,96	72.305.774,18	956.122,62	4.839.281,60
TITOLO 4 - Entrate in conto capitale						
40200	Contributi agli investimenti	960.700.404,49	407.477.117,30	375.972.932,75	230.378.827,51	265.423.894,09
40300	Altri trasferimenti in conto capitale	3.365.174,43	3.363.779,32	3.228.525,38	3.228.525,38	0,00
40400	Entrate da alienazione di beni materiali e immateriali	535.000,00	0,00	535.000,00	0,00	0,00
40500	Altre entrate in conto capitale	200.000,00	3.565.333,54	160.000,00	1.109.193,94	825.364,35
40000	Totale TITOLO 4	964.800.578,92	414.406.230,16	379.896.458,13	234.716.546,83	266.249.258,44

TITOLI E TIPOLOGIE DI ENTRATA	Anno successivo a quello cui si riferisce il rendiconto		Secondo anno successivo a quello cui si riferisce il rendiconto		Anni successivi
	Previsioni di competenza	Accertamenti	Previsioni di competenza del bilancio pluriennale	Accertamenti	Accertamenti
TITOLO 5 - Entrate da riduzione di attività finanziarie					
50100 Alienazione di attività finanziarie	37.545,90	37.545,90	37.545,90	37.545,90	112.637,69
50200 Riscossione di crediti di breve termine	40.000.000,00	0,00	40.000.000,00	0,00	0,00
50300 Riscossione crediti di medio-lungo termine	7.005.026,22	1.424.216,99	6.000.000,00	899.262,22	449.918,81
50000 Totale TITOLO 5	47.042.572,12	1.461.762,89	46.037.545,90	936.808,12	562.556,50
TITOLO 6 - Accensione prestiti					
60200 Accensione Prestiti a breve termine	0,00	0,00	0,00	0,00	0,00
60300 Accensione Mutui e altri finanziamenti a medio lungo termine	326.662.457,08	0,00	241.605.572,28	0,00	0,00
60000 Totale TITOLO 6	326.662.457,08	0,00	241.605.572,28	0,00	0,00
TITOLO 7 - Anticipazioni da istituto tesoriere/cassiere					
70100 Anticipazioni da istituto tesoriere/cassiere	0,00	0,00	0,00	0,00	0,00
70000 Totale TITOLO 7	0,00	0,00	0,00	0,00	0,00
TITOLO 9 - Entrate per conto terzi e partite di giro					
90100 Entrate per partite di giro	5.314.949,35	0,00	5.314.949,35	0,00	0,00
90200 Entrate per conto terzi	2.000,00	0,00	2.000,00	0,00	0,00
90000 Totale TITOLO 9	5.316.949,35	0,00	5.316.949,35	0,00	0,00
TOTALE ACCERTAMENTI	10.931.387.409,00	551.757.498,04	10.095.231.972,20	285.200.332,75	584.368.912,66

IMPEGNI ASSUNTI NELL'ESERCIZIO DI RIFERIMENTO E NEGLI ESERCIZI PRECEDENTI IMPUTATI ALL'ANNO SUCCESSIVO CUI SI RIFERISCE IL RENDICONTO E SEGUENTI

TITOLI E MACROAGGREGATI DI SPESA		Anno successivo a quello cui si riferisce il rendiconto		Secondo anno successivo a quello cui si riferisce il rendiconto		Anni successivi
		Previsioni di competenza	Impegni	Previsioni di competenza del bilancio pluriennale	Impegni	Impegni
TITOLO 1 - Spese correnti						
101	Redditi da lavoro dipendente	208.105.410,21	32.807.251,13	193.509.375,12	15.314.924,52	0,00
102	Imposte e tasse a carico dell'ente	17.704.673,52	2.296.856,93	16.504.756,06	1.116.379,67	1.255,07
103	Acquisto di beni e servizi	823.722.227,58	690.057.046,59	780.947.808,64	612.315.289,17	5.359.441.728,24
104	Trasferimenti correnti	7.665.020.804,90	219.329.596,27	7.473.302.829,85	32.652.276,82	23.127.986,50
107	Interessi passivi	45.579.434,31	33.262.347,82	59.491.502,81	31.862.543,82	321.362.529,00
109	Rimborsi e poste correttive delle entrate	522.976.292,20	2.474.221,89	522.976.292,20	1.862.155,23	11.666,67
110	Altre spese correnti	270.445.196,94	193.671,82	216.597.319,88	0,00	0,00
100	Totale TITOLO 1	9.553.554.039,66	980.420.992,45	9.263.329.884,56	695.123.569,23	5.703.945.165,48
TITOLO 2 - Spese in conto capitale						
202	Investimenti fissi lordi e acquisto di terreni	206.395.036,37	83.514.107,71	115.186.801,13	28.598.051,28	6.086.294,10
203	Contributi agli investimenti	1.413.545.268,38	759.241.696,67	604.853.015,68	322.522.137,04	275.762.074,03
204	Altri trasferimenti in conto capitale	8.820.000,00	8.820.000,00	8.820.000,00	8.820.000,00	0,00
205	Altre spese in conto capitale	60.837.762,07	66,34	12.222.812,41	0,00	33.027,83
200	Totale TITOLO 2	1.689.598.066,82	851.575.870,72	741.082.629,22	359.940.188,32	281.881.395,96
TITOLO 3 - Spese per incremento attività finanziarie						
301	Acquisizioni di attività finanziarie	0,00	0,00	0,00	0,00	0,00
302	Concessione crediti di breve termine	40.000.000,00	0,00	40.000.000,00	0,00	0,00
303	Concessione crediti di medio-lungo termine	6.025.000,00	0,00	6.025.000,00	0,00	0,00
304	Altre spese per incremento di attività finanziarie	0,00	0,00	0,00	0,00	0,00
300	Totale TITOLO 3	46.025.000,00	0,00	46.025.000,00	0,00	0,00
TITOLO 4 - Rimborso prestiti						
401	Rimborso di titoli obbligazionari	3.800.000,00	3.800.000,00	3.800.000,00	3.800.000,00	145.600.000,00
402	Rimborso prestiti a breve termine	0,00	0,00	0,00	0,00	0,00
403	Rimborso mutui e altri finanziamenti a medio lungo termine	99.097.057,72	82.648.690,60	117.196.890,75	83.860.892,80	1.543.044.007,12
405	Fondi per rimborso prestiti	524.581.413,66	0,00	507.681.942,89	0,00	0,00

TITOLI E MACROAGGREGATI DI SPESA		Anno successivo a quello cui si riferisce il rendiconto		Secondo anno successivo a quello cui si riferisce il rendiconto		Anni successivi
		Previsioni di competenza	Impegni	Previsioni di competenza del bilancio pluriennale	Impegni	Impegni
400	Totale TITOLO 4	627.478.471,38	86.448.690,60	628.678.833,64	87.660.892,80	1.688.644.007,12
	TITOLO 5 - Chiusura anticipazioni ricevute da istituto tesoriere/cassiere					
501	Chiusura Anticipazioni ricevute da istituto tesoriere/cassiere	0,00	0,00	0,00	0,00	0,00
500	Totale TITOLO 5	0,00	0,00	0,00	0,00	0,00
	TITOLO 7 - Uscite per conto terzi e partite di giro					
701	Uscite per partite di giro	5.314.949,35	0,00	5.314.949,35	0,00	0,00
702	Uscite per conto terzi	2.000,00	0,00	2.000,00	0,00	0,00
700	Totale TITOLO 7	5.316.949,35	0,00	5.316.949,35	0,00	0,00
	TOTALE IMPEGNI	11.921.972.527,21	1.918.445.553,77	10.684.433.296,77	1.142.724.650,35	7.674.470.568,56

REGIONE TOSCANA



Giunta Regionale

Allegato 2b

Rendiconto Consolidato Conto Economico 2022

Allegato n.10 - Rendiconto della gestione

CONTO ECONOMICO

CONTO ECONOMICO		2022	2021
A) COMPONENTI POSITIVI DELLA GESTIONE			
1	Proventi da tributi	9.287.625.118,58	8.826.078.683,48
2	Proventi da fondi perequativi	0,00	135.163.163,76
3	Proventi da trasferimenti e contributi	1.889.131.224,30	1.448.784.627,90
a	<i>Proventi da trasferimenti correnti</i>	1.535.478.067,43	1.322.992.752,02
b	<i>Quota annuale di contributi agli investimenti</i>	6.147.927,76	5.814.445,01
c	<i>Contributi agli investimenti</i>	347.505.229,11	119.977.430,87
4	Ricavi delle vendite e prestazioni e proventi da servizi pubblici	73.248.397,17	58.832.519,67
a	<i>Proventi derivanti dalla gestione dei beni</i>	55.507.832,97	42.608.571,29
b	<i>Ricavi della vendita di beni</i>	0,00	0,00
c	<i>Ricavi e proventi dalla prestazione di servizi</i>	17.740.564,20	16.223.948,38
5	Variazioni nelle rimanenze di prodotti in corso di lavorazione, etc. (+/-)	0,00	0,00
6	Variazione dei lavori in corso su ordinazione	0,00	0,00
7	Incrementi di immobilizzazioni per lavori interni	0,00	0,00
8	Altri ricavi e proventi diversi	57.362.087,49	46.910.954,69
TOTALE COMPONENTI POSITIVI DELLA GESTIONE (A)		11.307.366.827,54	10.515.769.949,50
B) COMPONENTI NEGATIVI DELLA GESTIONE			
9	Acquisto di materie prime e/o beni di consumo	11.768.943,47	7.867.345,43
10	Prestazioni di servizi	798.248.265,35	770.929.228,67
11	Utilizzo beni di terzi	4.987.412,24	6.374.656,54
12	Trasferimenti e contributi	9.765.596.714,97	9.318.811.109,61
a	<i>Trasferimenti correnti</i>	9.222.378.029,69	8.926.388.515,78
b	<i>Contributi agli investimenti ad Amministrazioni pubb.</i>	352.795.057,48	265.516.894,33
c	<i>Contributi agli investimenti ad altri soggetti</i>	190.423.627,80	126.905.699,50
13	Personale	163.995.597,53	158.316.064,38
14	Ammortamenti e svalutazioni	169.484.641,91	132.351.001,78
a	<i>Ammortamenti di immobilizzazioni Immateriali</i>	14.590.503,19	13.767.422,70
b	<i>Ammortamenti di immobilizzazioni materiali</i>	12.299.668,77	11.871.720,15
c	<i>Altre svalutazioni delle immobilizzazioni</i>	0,00	0,00
d	<i>Svalutazione dei crediti</i>	142.594.469,95	106.711.858,93
15	Variazioni nelle rimanenze di materie prime e/o beni di consumo (+/-)	16.292,89	-66.311,96
16	Accantonamenti per rischi	36.379.642,92	10.363.587,11
17	Altri accantonamenti	47.203.910,46	79.196,61
18	Oneri diversi di gestione	102.623.794,79	7.687.673,41
TOTALE COMPONENTI NEGATIVI DELLA GESTIONE (B)		11.100.305.216,53	10.412.713.551,58
DIFFERENZA FRA COMP. POSITIVI E NEGATIVI DELLA GESTIONE (A-B)		207.061.611,01	103.056.397,92
C) PROVENTI ED ONERI FINANZIARI			
<i>Proventi finanziari</i>			
19	Proventi da partecipazioni	6.619.516,33	10.781.552,39
a	<i>da società controllate</i>	0,00	0,00
b	<i>da società partecipate</i>	352.013,80	0,00
c	<i>da altri soggetti</i>	6.267.502,53	10.781.552,39
20	Altri proventi finanziari	4.353.447,43	1.928.242,64
Totale proventi finanziari		10.972.963,76	12.709.795,03
<i>Oneri finanziari</i>			
21	Interessi ed altri oneri finanziari	37.137.477,11	44.399.344,22
a	<i>Interessi passivi</i>	37.137.477,11	44.399.344,22
b	<i>Altri oneri finanziari</i>	0,00	0,00
Totale oneri finanziari		37.137.477,11	44.399.344,22
TOTALE PROVENTI ED ONERI FINANZIARI (C)		-26.164.513,35	-31.689.549,19
D) RETTIFICHE DI VALORE ATTIVITA' FINANZIARIE			
22	Rivalutazioni	0,00	0,00
23	Svalutazioni	4.728.320,32	6.875.353,63
TOTALE RETTIFICHE (D)		-4.728.320,32	-6.875.353,63

Allegato n.10 - Rendiconto della gestione

CONTO ECONOMICO

CONTO ECONOMICO		2022	2021
	E) PROVENTI ED ONERI STRAORDINARI		
24	Proventi straordinari	85.228.885,74	84.946.438,90
a	<i>Proventi da permessi di costruire</i>	0,00	0,00
b	<i>Proventi da trasferimenti in conto capitale</i>	108.350,41	220.459,08
c	<i>Sopravvenienze attive e insussistenze del passivo</i>	84.327.453,63	83.136.426,59
d	<i>Plusvalenze patrimoniali</i>	265.231,37	675.163,90
e	<i>Altri proventi straordinari</i>	527.850,33	914.389,33
	Totale proventi straordinari	85.228.885,74	84.946.438,90
25	Oneri straordinari	233.861.319,04	163.740.540,96
a	<i>Trasferimenti in conto capitale</i>	133.539.270,60	104.667.459,00
b	<i>Sopravvenienze passive e insussistenze dell'attivo</i>	99.270.347,13	58.704.301,45
c	<i>Minusvalenze patrimoniali</i>	745.917,11	317.736,31
d	<i>Altri oneri straordinari</i>	305.784,20	51.044,20
	Totale oneri straordinari	233.861.319,04	163.740.540,96
	TOTALE PROVENTI ED ONERI STRAORDINARI (E)	-148.632.433,30	-78.794.102,06
	RISULTATO PRIMA DELLE IMPOSTE (A-B+C+D+E)	27.536.344,04	-14.302.606,96
26	Imposte (*)	12.660.341,00	11.395.328,74
27	RISULTATO DELL'ESERCIZIO	14.876.003,04	-25.697.935,70

REGIONE TOSCANA



Giunta Regionale

Allegato 2c

Rendiconto Consolidato Stato Patrimoniale 2022

Allegato n.10 - Rendiconto della gestione

STATO PATRIMONIALE - ATTIVO

STATO PATRIMONIALE (ATTIVO)		2022	2021
	A) CREDITI vs LO STATO ED ALTRE AMMINISTRAZIONI PUBBLICHE PER LA PARTECIPAZIONE AL FONDO DI DOTAZIONE	0,00	0,00
	TOTALE CREDITI vs PARTECIPANTI (A)	0,00	0,00
	B) IMMOBILIZZAZIONI		
	<u>Immobilizzazioni immateriali</u>		51.831.805,54
I	1 Costi di impianto e di ampliamento	0,00	0,00
	2 Costi di ricerca sviluppo e pubblicità	0,00	0,00
	3 Diritti di brevetto ed utilizzazione opere dell'ingegno	28.587.615,50	27.422.354,42
	4 Concessioni, licenze, marchi e diritti simile	2.265,52	2.874,83
	5 Avviamento	0,00	0,00
	6 Immobilizzazioni in corso ed acconti	26.225.043,73	22.998.951,91
	9 Altre	242.369,64	1.407.624,38
	Totale immobilizzazioni immateriali	55.057.294,39	51.831.805,54
	<u>Immobilizzazioni materiali (2)</u>		
II	1 Beni demaniali	232.356.601,58	223.788.955,54
	1.1 Terreni	74.927.491,88	74.616.067,98
	1.2 Fabbricati	17.954,92	18.499,78
	1.3 Infrastrutture	17.819.776,08	13.706.279,32
	1.9 Altri beni demaniali	139.591.378,70	135.448.108,46
III	2 Altre immobilizzazioni materiali (3)	638.337.562,51	631.330.575,30
	2.1 Terreni	120.193.216,52	115.595.273,69
	a di cui in leasing finanziario	0,00	0,00
	2.2 Fabbricati	403.669.537,31	397.078.742,84
	a di cui in leasing finanziario	0,00	0,00
	2.3 Impianti e macchinari	803.169,89	1.004.835,68
	a di cui in leasing finanziario	0,00	0,00
	2.4 Attrezzature industriali e commerciali	3.147.007,58	2.480.736,35
	2.5 Mezzi di trasporto	27.937.772,99	30.044.380,42
	2.6 Macchine per ufficio e hardware	4.689.099,72	4.926.791,17
	2.7 Mobili e arredi	2.190.990,17	2.043.340,68
	2.8 Infrastrutture	70.510.235,35	72.949.258,82
	2.99 Altri beni materiali	5.196.532,98	5.207.215,65
	3 Immobilizzazioni in corso ed acconti	92.220.674,40	72.583.124,62
	Totale immobilizzazioni materiali	962.914.838,49	927.702.655,46
	<u>Immobilizzazioni Finanziarie (1)</u>		
IV	1 Partecipazioni in	353.276.754,01	346.311.833,65
	a imprese controllate	331.961.288,36	325.045.895,48
	b imprese partecipate	12.164.170,31	12.252.030,61
	c altri soggetti	9.151.295,34	9.013.907,56
	2 Crediti verso	106.364.497,40	127.246.679,73
	a altre amministrazioni pubbliche	1.219.730,37	1.301.532,42
	b imprese controllate	41.503.345,78	44.836.017,74
	c imprese partecipate	0,00	0,00
	d altri soggetti	63.641.421,25	81.109.129,57
	3 Altri titoli	13.469.302,53	12.837.344,67
	Totale immobilizzazioni finanziarie	473.110.553,94	486.395.858,05
	TOTALE IMMOBILIZZAZIONI (B)	1.491.082.686,82	1.465.930.319,05
	C) ATTIVO CIRCOLANTE		
I	<u>Rimanenze</u>	302.798,96	319.091,85
	Totale rimanenze	302.798,96	319.091,85
II	<u>Crediti (2)</u>		
	1 Crediti di natura tributaria	1.785.387.029,19	2.282.873.323,86
	a Crediti da tributi destinati al finanziamento della sanità	812.084.200,32	1.089.512.496,77
	b Altri crediti da tributi	416.569.981,88	341.563.053,42
	c Crediti da Fondi perequativi	556.732.846,99	851.797.773,67
	2 Crediti per trasferimenti e contributi	1.627.320.203,31	1.187.125.031,53
	a verso amministrazioni pubbliche	1.157.373.726,36	933.210.996,77
	b imprese controllate	0,00	0,00
	c imprese partecipate	0,00	0,00
	d verso altri soggetti	469.946.476,95	253.889.771,65
	3 Verso clienti ed utenti	28.325.662,67	20.299.761,51
	4 Altri Crediti	385.238.079,35	453.473.384,82
	a verso l'erario	35.126,00	25.908,00
	b per attività svolta per terzi	192.708,61	474.088,63
	c altri	385.010.244,74	452.973.388,19
	Totale crediti	3.826.270.974,52	3.943.771.501,72
III	<u>Attività finanziarie che non costituiscono immobilizzi</u>		
	1 Partecipazioni	15.837.629,82	16.034.895,61
	2 Altri titoli	0,00	0,00
	Totale attività finanziarie che non costituiscono immobilizzazioni	15.837.629,82	16.034.895,61
IV	<u>Disponibilità liquide</u>		
	1 Conto di tesoreria	1.294.065.137,87	1.634.237.903,44

Allegato n.10 - Rendiconto della gestione

		STATO PATRIMONIALE (ATTIVO)	2022	2021
a		Istituto tesoriere	1.294.065.137,87	1.634.237.903,44
b		presso Banca d'Italia	0,00	0,00
2		Altri depositi bancari e postali	28.081.852,32	31.400.742,51
3		Denaro e valori in cassa	62.888,38	269.477,67
4		Altri conti presso la tesoreria statale intestati all'ente	0,00	0,00
		Totale disponibilità liquide	1.322.209.878,57	1.665.908.123,62
		TOTALE ATTIVO CIRCOLANTE (C)	5.164.621.281,87	5.626.033.612,80
		RATEI E RISCOINTI		
1		Ratei attivi	0,00	0,00
2		Risconti attivi	432.500,67	402.252,49
		TOTALE RATEI E RISCOINTI (D)	432.500,67	402.252,49
		TOTALE DELL'ATTIVO (A+B+C+D)	6.656.136.469,36	7.092.366.184,34
		STATO PATRIMONIALE (PASSIVO)	2022	2021
		A) PATRIMONIO NETTO		
I		Fondo di dotazione	531.360,36	531.360,36
II		Riserve	1.019.188.810,86	997.957.271,25
	b	da capitale	0,00	0,00
	c	da permessi di costruire	0,00	0,00
	d	riserve indisponibili per beni demaniali e patrimoniali indisponibili e per i beni culturali	903.547.946,92	890.152.438,83
	e	altre riserve indisponibili	115.640.863,94	107.804.832,42
	f	altre riserve disponibili	0,00	0,00
III		Risultato economico dell'esercizio	14.876.003,04	-25.697.935,70
IV		Risultati economici di esercizi precedenti	-1.142.590.304,47	-1.116.405.942,38
V		Riserve negative per beni indisponibili	-895.968.843,11	-883.149.041,87
		TOTALE PATRIMONIO NETTO (A)	-1.003.962.973,32	-1.026.764.288,34
		B) FONDI PER RISCHI ED ONERI		
1		Per trattamento di quiescenza	0,00	0,00
2		Per imposte	0,00	0,00
3		Altri	105.211.143,23	25.502.930,09
		TOTALE FONDI RISCHI ED ONERI (B)	105.211.143,23	25.502.930,09
		C) TRATTAMENTO DI FINE RAPPORTO		
		TOTALE T.F.R. (C)	0,00	0,00
		D) DEBITI (1)		
1		Debiti da finanziamento	2.064.441.919,67	1.960.044.857,54
	a	prestiti obbligazionari	153.200.000,00	168.625.000,00
	b	v/ altre amministrazioni pubbliche	722.355.114,50	745.494.468,09
	c	verso banche e tesoriere	0,00	0,00
	d	verso altri finanziatori	1.188.886.805,17	1.045.925.389,45
2		Debiti verso fornitori	7.733.338,62	882.828,53
3		Acconti	359.600,00	514.600,00
4		Debiti per trasferimenti e contributi	2.688.796.848,57	2.314.434.207,43
	a	enti finanziati dal servizio sanitario nazionale	0,00	0,00
	b	altre amministrazioni pubbliche	2.516.737.114,01	2.036.609.819,77
	c	imprese controllate	42.898.546,49	42.720.809,70
	d	imprese partecipate	263.665,79	5.461.665,79
	e	altri soggetti	128.897.522,28	229.641.912,17
5		Altri debiti	1.812.977.676,40	2.686.692.153,54
	a	tributari	107.674.162,49	126.889.034,64
	b	verso istituti di previdenza e sicurezza sociale	8.467.941,93	5.895.465,00
	c	per attività svolta per terzi (2)	0,00	0,00
	d	altri	1.696.835.571,98	2.553.907.653,90
		TOTALE DEBITI (D)	6.574.309.383,26	6.962.568.647,04
		E) RATEI E RISCOINTI E CONTRIBUTI AGLI INVESTIMENTI		
I		Ratei passivi	39.466.386,75	44.556.052,54
II		Risconti passivi	941.112.529,44	1.086.502.843,01
1		Contributi agli investimenti	427.878.939,59	441.426.861,01
	a	da altre amministrazioni pubbliche	416.887.223,68	429.278.225,48
	b	da altri soggetti	10.991.715,91	12.148.635,53
2		Concessioni pluriennali	0,00	0,00
3		Altri risconti passivi	513.233.589,85	645.075.982,00
		TOTALE RATEI E RISCOINTI (E)	980.578.916,19	1.131.058.895,55
		TOTALE DEL PASSIVO (A+B+C+D+E)	6.656.136.469,36	7.092.366.184,34
		CONTI D'ORDINE		
1)		Impegni su esercizi futuri	6.656.663.737,40	7.002.186.980,15
2)		Beni di terzi in uso	0,00	0,00
3)		Beni dati in uso a terzi	0,00	0,00
4)		Garanzie prestate a amministrazioni pubbliche	340.042.603,67	365.187.612,70
5)		Garanzie prestate a imprese controllate	0,00	0,00
6)		Garanzie prestate a imprese partecipate	0,00	0,00
7)		Garanzie prestate a altre imprese	0,00	0,00
		TOTALE CONTI D'ORDINE	6.996.706.341,07	7.367.374.592,85

Regione Toscana

LEGGE REGIONALE 31 LUGLIO 2023, N. 33

Bilancio di previsione finanziario 2022 – 2024. Assestamento.

Il Consiglio regionale ha approvato
Il Presidente della Giunta
promulga

la seguente legge:

PREAMBOLO**SOMMARIO****CAPO I - Assestamento del bilancio**

Art. 1 - Variazioni delle previsioni di entrata e di spesa del bilancio di previsione finanziario 2023 – 2025

Art. 2 - Autorizzazioni di spesa per l'anno 2023 - 2025

Art. 3 - Debiti perenti

CAPO II - Modifiche alla legge regionale 29 dicembre 2022, n. 46 (Bilancio di previsione finanziario 2023 - 2025

Art. 4 - Disavanzo da debito autorizzato e non contratto. Modifiche all'articolo 3 della l.r. 46/2022.

Art. 5 - Sostituzione dell'allegato d) della l.r. 46/2022

Art. 6 - Sostituzione dell'allegato 3 della nota integrativa della l.r. 46/2022

CAPO III - Disposizioni finali

Art. 7 - Entrata in vigore

ALLEGATI:

ALLEGATO A - Variazioni al Bilancio di previsione finanziario 2023 - 2025 - Entrata

ALLEGATO B - Variazioni al Bilancio di previsione finanziario 2023 - 2025 – Spesa

ALLEGATO C - Prospetto dimostrativo del rispetto dei vincoli di indebitamento delle Regioni e delle Province autonome

ALLEGATO D - Variazioni al Bilancio di previsione finanziario 2023 - 2025 - Quadro generale riassuntivo

ALLEGATO E - Variazioni al Bilancio di previsione finanziario 2023 - 2025 - Equilibri di Bilancio

ALLEGATO F - Elenco degli interventi programmati per spese di investimento finanziate con il ricorso al debito e con le risorse disponibili;

ALLEGATO G - Variazioni al Bilancio di previsione finanziario 2023 - 2025. Prospetti riportanti i dati di interesse del Tesoriere;

ALLEGATO H - Nota integrativa

ALLEGATO I - Relazione tecnico normativa

ALLEGATO L - Parere del Collegio revisori dei conti della Regione Toscana

PREAMBOLO

Il Consiglio regionale

Visto l'articolo 117, terzo comma, della Costituzione;

Visto l'articolo 11 e l'articolo 37 dello Statuto;

Visto il decreto legislativo 23 giugno 2011, n. 118 (Disposizioni in materia di armonizzazione dei sistemi contabili e degli schemi di bilancio delle Regioni, degli enti locali e dei loro organismi, a norma degli articoli 1 e 2 della legge 5 maggio 2009, n. 42) e, in particolare, l'articolo 50;

Vista la legge regionale 29 dicembre 2022, n. 46 (Bilancio di previsione finanziario 2023 – 2025);

Visto il parere favorevole del Collegio dei revisori dei conti della Regione Toscana, espresso in data 29 giugno 2023 ai sensi dell'articolo 3 della legge regionale 23 luglio 2012, n. 40 (Disciplina del collegio dei revisori dei conti della Regione Toscana);

Considerato quanto segue:

1. La legge regionale 31 luglio 2023, n. 32 (Rendiconto generale per l'anno finanziario 2022) è stata oggetto di emendamento al fine di recepire le indicazioni formulate dalla Sezione di controllo per la regione Toscana della Corte dei conti in sede di predisposizione del giudizio di parifica al rendiconto 2022. Si è ritenuto opportuno accantonare nell'ambito del risultato di amministrazione 2022 l'importo di euro 46,94 mln derivanti da risorse regionali correnti. Ciò al fine di ristorare, nell'esercizio 2023, il fondo sanitario che, nell'esercizio 2022, ha partecipato alla copertura degli oneri di ammortamento mutui per un ammontare di pari importo. La compartecipazione del fondo sanitario alla copertura delle suddette spese derivava da debiti contratti dalla Regione in relazione ad investimenti sanitari. Conseguentemente, la presente legge regionale, recepisce i movimenti finanziari necessari per il ristoro a favore del fondo sanitario e per l'aggiornamento del risultato di amministrazione 2022;
2. In base alle risultanze del rendiconto relativo all'esercizio 2022 risulta necessario procedere all'aggiornamento degli stati previsionali della competenza e della cassa, nonché del risultato di amministrazione presunto 2022;
3. Conseguentemente occorre procedere a rendere definitivi i dati previsti in via presuntiva dalla legge di bilancio ed all'iscrizione della componente negativa del risultato di amministrazione;
4. Al fine di consentire una rapida attivazione degli interventi previsti dalla presente legge, è necessario disporre l'entrata in vigore il giorno della pubblicazione sul Bollettino ufficiale della Regione Toscana;

Approva la presente legge

CAPO I
Assestamento del bilancio

Art. 1

Variazioni delle previsioni di entrata e di spesa del bilancio di previsione finanziario 2023 – 2025

1. Agli stati previsionali della competenza e della cassa relativi all'entrata ed alla spesa del bilancio di previsione finanziario 2023 – 2025 sono apportate le variazioni indicate nell'allegato A "Variazioni al bilancio di previsione finanziario 2023-2025 - Entrata" e nell'allegato B "Variazioni al bilancio di previsione finanziario 2023-2025 - Spesa".
2. Per effetto delle variazioni di cui al comma 1, il bilancio di previsione finanziario 2023 – 2025 è modificato nella misura complessiva indicata dalle seguenti risultanze:

	CASSA	RESIDUI	2023	2024	2025
<u>ENTRATA</u>	842.691.516,10	0,00	475.755.844,21	0,00	0,00
<u>SPESA</u>	336.268.990,47	0,00	475.755.844,21	0,00	0,00
<u>SALDO</u>	506.422.525,63	0,00	0,00	0,00	0,00

Art. 2

Autorizzazioni di spesa per l'anno 2023

1. Le quote di spesa delle leggi regionali che fanno rinvio alla legge di bilancio sono modificate, per competenza e per cassa, nell'importo indicato nell'allegato B "Variazioni al bilancio di previsione finanziario 2023 - 2025 - Spesa".

Art. 3

Debiti perenti

1. La copertura dei residui passivi dichiarati perenti è quantificata in euro 52.322.061,35 con un apposito accantonamento nel risultato di amministrazione 2022.

CAPO II

Modifiche alla legge regionale 29 dicembre 2022, n. 46
(Bilancio di previsione finanziario 2023 – 2025)

Art. 4

Disavanzo da debito autorizzato e non contratto.
Modifiche all'articolo 3 della l.r. 46/2022

1. L'articolo 3 della legge regionale 29 dicembre 2022, n. 46 (Bilancio di previsione finanziario 2023 - 2025), è sostituito dal seguente:

“Art. 3

Disavanzo da debito autorizzato e non contratto

1. A seguito della legge di approvazione del rendiconto generale per l'esercizio finanziario 2022, il disavanzo determinato da debito autorizzato e non contratto è quantificato in euro 796.136.258,55.
2. Nell'esercizio 2023 è autorizzata la contrazione di mutui e/o l'emissione di prestiti obbligazionari per complessivi euro 796.136.258,55 per far fronte ad effettive esigenze di cassa.”.

Art. 5

Sostituzione dell'allegato d) della l.r. 46/2022

1. L'allegato d) della l.r. 46/2022 “Prospetto dimostrativo del rispetto dei vincoli di indebitamento”, è sostituito dall'allegato C “Prospetto dimostrativo del rispetto dei vincoli di indebitamento delle Regioni e delle Province autonome”.

Art. 6

Sostituzione dell'allegato 3 della nota integrativa della l.r. 46/2022

1. L'allegato 3 della nota integrativa della l.r. 46/2022 “Elenco degli interventi programmati per spese di investimento finanziati col ricorso al debito e con le risorse disponibili”, è sostituito dall'allegato F “Elenco degli interventi programmati per spese di investimento finanziati col ricorso al debito e con le risorse disponibili”.

CAPO III

Disposizioni finali

Art. 7

Entrata in vigore

1. La presente legge entra in vigore il giorno della pubblicazione sul Bollettino ufficiale della Regione Toscana.

La presente legge è pubblicata sul Bollettino Ufficiale della Regione. E' fatto obbligo a chiunque spetti di osservarla e farla osservare come legge della Regione Toscana.

GIANI

Firenze, 31 luglio 2023

La presente legge è stata approvata dal Consiglio regionale nella seduta del 26.07.2023.

ESTREMI DEI LAVORI PREPARATORI

Proposta di legge della Giunta regionale 5 giugno 2023, n. 3
divenuta

Proposta di legge del Consiglio regionale 12 giugno 2023, n. 202

Proponente:

Presidente Eugenio Giani

Assegnata alla 1^a Commissione consiliare

Messaggio della Commissione in data 25 luglio 2023

Approvata in data 26 luglio 2023

Divenuta legge regionale 26/2023 (atti del Consiglio)

Allegato A

**Variazioni al
Bilancio di previsione finanziario 2023 - 2025**

**Entrata
(Art.1)**

**Variazioni al
Bilancio di previsione finanziario 2023 - 2025**

Riepilogo entrata per titoli

**VARIAZIONI AL BILANCIO DI PREVISIONE 2023 - 2025
ENTRATE - RIEPILOGO PER TITOLI**

TITOLO	DENOMINAZIONE	VARIAZIONE RESIDUI	VARIAZIONI CASSA DELL'ANNO 2023	VARIAZIONI COMPETENZA DELL'ANNO 2023	VARIAZIONI COMPETENZA DELL'ANNO 2024	VARIAZIONI COMPETENZA DELL'ANNO 2025
	Fondo pluriennale vincolato per spese correnti			0,00	0,00	0,00
	Fondo pluriennale vincolato per spese in conto capitale			0,00	0,00	0,00
	Fondo pluriennale vincolato per incremento attività finanziarie			0,00	0,00	0,00
	Utilizzo avanzo di amministrazione			+289.713.732,92	0,00	0,00
	Fondo di cassa all'1/1/2023		0,00			
1000000	ENTRATE CORRENTI DI NATURA TRIBUTARIA, CONTRIBUTIVA E PEREQUATIVA	0,00	+32.099,16	+32.099,16	0,00	0,00
2000000	TRASFERIMENTI CORRENTI	0,00	+18.423.410,10	+18.423.410,10	0,00	0,00
3000000	ENTRATE EXTRATRIBUTARIE	0,00	+130.554,72	+130.554,72	0,00	0,00
4000000	ENTRATE IN CONTO CAPITALE	0,00	+27.769.302,44	+27.769.302,44	0,00	0,00
5000000	ENTRATE DA RIDUZIONE DI ATTIVITA' FINANZIARIE	0,00	+199.891,13	+199.891,13	0,00	0,00
6000000	ACCENSIONE PRESTITI	0,00	+796.136.258,55	+139.486.853,74	0,00	0,00
7000000	ANTICIPAZIONI DA ISTITUTO TESORIERE/CASSIERE	0,00	0,00	0,00	0,00	0,00
9000000	ENTRATE PER CONTO TERZI E PARTITE DI GIRO	0,00	0,00	0,00	0,00	0,00
	TOTALE VARIAZIONI TITOLI	0,00	+842.691.516,10	+186.042.111,29	0,00	0,00
	TOTALE GENERALE VARIAZIONI ENTRATE	0,00	+842.691.516,10	+475.755.844,21	0,00	0,00

**Variazioni al
Bilancio di previsione finanziario 2023 - 2025**

Entrata per titoli e tipologie

VARIAZIONI AL BILANCIO DI PREVISIONE 2023 - 2025
ENTRATE

TITOLO TIPOLOGIA	DENOMINAZIONE	VARIAZIONE RESIDUI	VARIAZIONI CASSA DELL'ANNO 2023	VARIAZIONI COMPETENZA DELL'ANNO 2023	VARIAZIONI COMPETENZA DELL'ANNO 2024	VARIAZIONI COMPETENZA DELL'ANNO 2025
	Fondo pluriennale vincolato per spese correnti			0,00	0,00	0,00
	Fondo pluriennale vincolato per spese in conto capitale			0,00	0,00	0,00
	Fondo pluriennale vincolato per incremento attività finanziarie			0,00	0,00	0,00
	Utilizzo avanzo di amministrazione			+289.713.732,92	0,00	0,00
	Fondo di cassa all'1/1/2023		0,00			
TITOLO 1	ENTRATE CORRENTI DI NATURA TRIBUTARIA, CONTRIBUTIVA E PEREQUATIVA					
10101	Tipologia 101: Imposte tasse e proventi assimilati	0,00	+32.099,16	+32.099,16	0,00	0,00
Totale TITOLO 1	ENTRATE CORRENTI DI NATURA TRIBUTARIA, CONTRIBUTIVA E PEREQUATIVA	0,00	+32.099,16	+32.099,16	0,00	0,00
TITOLO 2	TRASFERIMENTI CORRENTI					
20101	Tipologia 101: Trasferimenti correnti da Amministrazioni pubbliche	0,00	+19.586.614,37	+19.586.614,37	0,00	0,00
20103	Tipologia 103: Trasferimenti correnti da Imprese	0,00	+2.482.507,75	+2.482.507,75	0,00	0,00
20104	Tipologia 104: Trasferimenti correnti da Istituzioni Sociali Private	0,00	+32.531,52	+32.531,52	0,00	0,00
20105	Tipologia 105: Trasferimenti correnti dall'Unione Europea e dal Resto del Mondo	0,00	-3.678.243,54	-3.678.243,54	0,00	0,00
Totale TITOLO 2	TRASFERIMENTI CORRENTI	0,00	+18.423.410,10	+18.423.410,10	0,00	0,00
TITOLO 3	ENTRATE EXTRATRIBUTARIE					
30100	Tipologia 100: Vendita di beni e servizi e proventi derivanti dalla gestione dei beni	0,00	+23.075,00	+23.075,00	0,00	0,00
30300	Tipologia 300: Interessi attivi	0,00	+28.336,80	+28.336,80	0,00	0,00
30500	Tipologia 500: Rimborsi e altre entrate correnti	0,00	+79.142,92	+79.142,92	0,00	0,00
Totale TITOLO 3	ENTRATE EXTRATRIBUTARIE	0,00	+130.554,72	+130.554,72	0,00	0,00

TITOLO 4	ENTRATE IN CONTO CAPITALE					
40200	Tipologia 200: Contributi agli investimenti	0,00	+26.328.393,69	+26.328.393,69	0,00	0,00
40400	Tipologia 400: Entrate da alienazione di beni materiali e immateriali	0,00	+144,30	+144,30	0,00	0,00
40500	Tipologia 500: Altre entrate in conto capitale	0,00	+1.440.764,45	+1.440.764,45	0,00	0,00
Totale TITOLO 4	ENTRATE IN CONTO CAPITALE	0,00	+27.769.302,44	+27.769.302,44	0,00	0,00
TITOLO 5	ENTRATE DA RIDUZIONE DI ATTIVITA' FINANZIARIE					
50300	Tipologia 300: Riscossione crediti di medio-lungo termine	0,00	+199.891,13	+199.891,13	0,00	0,00
Totale TITOLO 5	ENTRATE DA RIDUZIONE DI ATTIVITA' FINANZIARIE	0,00	+199.891,13	+199.891,13	0,00	0,00
TITOLO 6	ACCENSIONE PRESTITI					
60300	Tipologia 300: Accensione Mutui e altri finanziamenti a medio lungo termine	0,00	+796.136.258,55	+139.486.853,74	0,00	0,00
Totale TITOLO 6	ACCENSIONE PRESTITI	0,00	+796.136.258,55	+139.486.853,74	0,00	0,00
	TOTALE VARIAZIONI TITOLI	0,00	+842.691.516,10	+188.042.111,29	0,00	0,00
	TOTALE GENERALE VARIAZIONI ENTRATE	0,00	+842.691.516,10	+475.755.844,21	0,00	0,00

Allegato B

**Variazioni al
Bilancio di previsione finanziario 2023 - 2025**

**Spesa
(Art.1)**

**Variazioni al
Bilancio di previsione finanziario 2023 - 2025**

Riepilogo spesa per titoli

**VARIAZIONI AL BILANCIO DI PREVISIONE 2023 - 2025
SPESE - RIEPILOGO PER TITOLI**

TITOLO	DENOMINAZIONE	VARIAZIONE RESIDUI	VARIAZIONI CASSA DELL'ANNO 2023	VARIAZIONI COMPETENZA DELL'ANNO 2023	VARIAZIONI COMPETENZA DELL'ANNO 2024	VARIAZIONI COMPETENZA DELL'ANNO 2025
	DISAVANZO DI AMMINISTRAZIONE	0,00	0,00	139.486.853,74	0,00	0,00
TITOLO 1	SPESE CORRENTI	0,00	246.324.425,59	246.324.425,59	0,00	0,00
TITOLO 2	SPESE IN CONTO CAPITALE	0,00	89.848.564,88	89.848.564,88	0,00	0,00
TITOLO 3	SPESE PER INCREMENTO ATTIVITÀ FINANZIARIE	0,00	96.000,00	96.000,00	0,00	0,00
TITOLO 4	RIMBORSO PRESTITI	0,00	0,00	0,00	0,00	0,00
TITOLO 5	CHIUSURA ANTICIPAZIONI RICEVUTE DA ISTITUTO TESORIERE/CASSIERE	0,00	0,00	0,00	0,00	0,00
TITOLO 7	USCITE PER CONTO TERZI E PARTITE DI GIRO	0,00	0,00	0,00	0,00	0,00
TOTALE VARIAZIONI TITOLI		0,00	336.268.990,47	336.268.990,47	0,00	0,00
TOTALE GENERALE VARIAZIONI SPESE		0,00	336.268.990,47	475.755.844,21	0,00	0,00

**Variazioni al
Bilancio di previsione finanziario 2023 - 2025**

Riepilogo spesa per missioni

**VARIAZIONI AL BILANCIO DI PREVISIONE 2023 - 2025
SPESE - RIEPILOGO PER MISSIONI**

RIEPILOGO DELLE MISSIONI	DENOMINAZIONE	VARIAZIONE RESIDUI	VARIAZIONI CASSA DELL'ANNO 2023	VARIAZIONI COMPETENZA DELL'ANNO 2023	VARIAZIONI COMPETENZA DELL'ANNO 2024	VARIAZIONI COMPETENZA DELL'ANNO 2025
	DISAVANZO DI AMMINISTRAZIONE	0,00	0,00	139.486.853,74	0,00	0,00
TOTALE MISSIONE 1	Servizi istituzionali, generali e di gestione	0,00	36.274.992,47	36.274.992,47	0,00	0,00
TOTALE MISSIONE 4	Istruzione e diritto allo studio	0,00	3.209.975,74	3.209.975,74	0,00	0,00
TOTALE MISSIONE 5	Tutela e valorizzazione dei beni e delle attività culturali	0,00	1.480.799,30	1.480.799,30	0,00	0,00
TOTALE MISSIONE 6	Politiche giovanili, sport e tempo libero	0,00	1.069.823,98	1.069.823,98	0,00	0,00
TOTALE MISSIONE 7	Turismo	0,00	1.285.911,64	1.285.911,64	0,00	0,00
TOTALE MISSIONE 8	Assetto del territorio ed edilizia abitativa	0,00	23.727.522,86	23.727.522,86	0,00	0,00
TOTALE MISSIONE 9	Sviluppo sostenibile e tutela del territorio e dell'ambiente	0,00	13.332.345,90	13.332.345,90	0,00	0,00
TOTALE MISSIONE 10	Trasporti e diritto alla mobilità	0,00	9.249.571,81	9.249.571,81	0,00	0,00
TOTALE MISSIONE 11	Soccorso civile	0,00	148.957,69	148.957,69	0,00	0,00
TOTALE MISSIONE 12	Diritti sociali, politiche sociali e famiglia	0,00	10.800.136,77	10.800.136,77	0,00	0,00
TOTALE MISSIONE 13	Tutela della salute	0,00	73.609.274,13	73.609.274,13	0,00	0,00
TOTALE MISSIONE 14	Sviluppo economico e competitività	0,00	8.171.104,67	8.171.104,67	0,00	0,00
TOTALE MISSIONE 15	Politiche per il lavoro e la formazione professionale	0,00	28.009.143,92	28.009.143,92	0,00	0,00
TOTALE MISSIONE 16	Agricoltura, politiche agroalimentari e pesca	0,00	1.742.463,97	1.742.463,97	0,00	0,00
TOTALE MISSIONE 17	Energia e diversificazione delle fonti energetiche	0,00	1.274.756,72	1.274.756,72	0,00	0,00
TOTALE MISSIONE 18	Relazioni con le altre autonomie territoriali e locali	0,00	318.048,44	318.048,44	0,00	0,00
TOTALE MISSIONE 19	Relazioni internazionali	0,00	3.119.093,17	3.119.093,17	0,00	0,00
TOTALE MISSIONE 20	Fondi e accantonamenti	0,00	119.445.067,29	119.445.067,29	0,00	0,00
	TOTALE VARIAZIONI MISSIONI	0,00	336.268.990,47	336.268.990,47	0,00	0,00

**VARIAZIONI AL BILANCIO DI PREVISIONE 2023 - 2025
SPESE - RIEPILOGO PER MISSIONI**

RIEPILOGO DELLE MISSIONI	DENOMINAZIONE	VARIAZIONE RESIDUI	VARIAZIONI CASSA DELL'ANNO 2023	VARIAZIONI COMPETENZA DELL'ANNO 2023	VARIAZIONI COMPETENZA DELL'ANNO 2024	VARIAZIONI COMPETENZA DELL'ANNO 2025
TOTALE GENERALE VARIAZIONI SPESE		0,00	336.268.990,47	475.755.844,21	0,00	0,00

**Variazioni al
Bilancio di previsione finanziario 2023 - 2025
Spesa per missioni e programmi**

**VARIAZIONI AL BILANCIO DI PREVISIONE 2023 - 2025
SPESE - RIEPILOGO PER MISSIONI E PROGRAMMI**

MISSIONE PROGRAMMA TITOLO	DENOMINAZIONE	VARIAZIONE RESIDUI	VARIAZIONI CASSA DELL'ANNO 2023	VARIAZIONI COMPETENZA DELL'ANNO 2023	VARIAZIONI COMPETENZA DELL'ANNO 2024	VARIAZIONI COMPETENZA DELL'ANNO 2025
DISAVANZO DI AMMINISTRAZIONE		0,00	0,00	139.486.853,74	0,00	0,00
MISSIONE 1	Servizi istituzionali, generali e di gestione					
0101	Programma 01 Organi istituzionali					
	Titolo 1 Spese correnti	0,00	176.721,57	176.721,57	0,00	0,00
	Totale Programma 01 Organi istituzionali	0,00	176.721,57	176.721,57	0,00	0,00
0102	Programma 02 Segreteria generale					
	Titolo 1 Spese correnti	0,00	28.089,02	28.089,02	0,00	0,00
	Totale Programma 02 Segreteria generale	0,00	28.089,02	28.089,02	0,00	0,00
0104	Programma 04 Gestione delle entrate tributarie e servizi fiscali					
	Titolo 1 Spese correnti	0,00	29.542.933,46	29.542.933,46	0,00	0,00
	Totale Programma 04 Gestione delle entrate tributarie e servizi fiscali	0,00	29.542.933,46	29.542.933,46	0,00	0,00
0106	Programma 06 Ufficio tecnico					
	Titolo 2 Spese in conto capitale	0,00	1.000,00	1.000,00	0,00	0,00
	Totale Programma 06 Ufficio tecnico	0,00	1.000,00	1.000,00	0,00	0,00
0108	Programma 08 Statistica e sistemi informativi					
	Titolo 1 Spese correnti	0,00	635.103,98	635.103,98	0,00	0,00
	Titolo 2 Spese in conto capitale	0,00	70.642,49	70.642,49	0,00	0,00
	Totale Programma 08 Statistica e sistemi informativi	0,00	705.746,47	705.746,47	0,00	0,00

**VARIAZIONI AL BILANCIO DI PREVISIONE 2023 - 2025
SPESE - RIEPILOGO PER MISSIONI E PROGRAMMI**

MISSIONE PROGRAMMA TITOLO	DENOMINAZIONE	VARIAZIONE RESIDUI	VARIAZIONI CASSA DELL'ANNO 2023	VARIAZIONI COMPETENZA DELL'ANNO 2023	VARIAZIONI COMPETENZA DELL'ANNO 2024	VARIAZIONI COMPETENZA DELL'ANNO 2025
0110	Programma 10	Risorse umane				
	Titolo 1	Spese correnti	0,00	989.541,16	989.541,16	0,00
	Totale Programma 10	Risorse umane	0,00	989.541,16	989.541,16	0,00
0111	Programma 11	Altri servizi generali				
	Titolo 1	Spese correnti	0,00	11.080,00	11.080,00	0,00
	Totale Programma 11	Altri servizi generali	0,00	11.080,00	11.080,00	0,00
0112	Programma 12	Politica regionale unitaria per i servizi istituzionali, generali e di gestione (solo per le Regioni)				
	Titolo 1	Spese correnti	0,00	898.422,98	898.422,98	0,00
	Titolo 2	Spese in conto capitale	0,00	3.921.457,81	3.921.457,81	0,00
	Totale Programma 12	Politica regionale unitaria per i servizi istituzionali, generali e di gestione (solo per le Regioni)	0,00	4.819.880,79	4.819.880,79	0,00
TOTALE MISSIONE 1	Servizi istituzionali, generali e di gestione	0,00	36.274.992,47	36.274.992,47	0,00	0,00
MISSIONE 4	Istruzione e diritto allo studio					
0401	Programma 01	Istruzione prescolastica				
	Titolo 1	Spese correnti	0,00	78.160,46	78.160,46	0,00
	Totale Programma 01	Istruzione prescolastica	0,00	78.160,46	78.160,46	0,00
0402	Programma 02	Altri ordini di istruzione non universitaria				
	Titolo 1	Spese correnti	0,00	5.477,98	5.477,98	0,00
	Titolo 2	Spese in conto capitale	0,00	1.760.000,00	1.760.000,00	0,00
	Totale Programma 02	Altri ordini di istruzione non universitaria	0,00	1.765.477,98	1.765.477,98	0,00

**VARIAZIONI AL BILANCIO DI PREVISIONE 2023 - 2025
SPESE - RIEPILOGO PER MISSIONI E PROGRAMMI**

MISSIONE PROGRAMMA TITOLO	DENOMINAZIONE	VARIAZIONE RESIDUI	VARIAZIONI CASSA DELL'ANNO 2023	VARIAZIONI COMPETENZA DELL'ANNO 2023	VARIAZIONI COMPETENZA DELL'ANNO 2024	VARIAZIONI COMPETENZA DELL'ANNO 2025	
0403	Programma 03	Edilizia scolastica (solo per le Regioni)					
	Titolo 1	Spese correnti	0,00	15.600,00	15.600,00	0,00	0,00
	Totale Programma 03	Edilizia scolastica (solo per le Regioni)	0,00	15.600,00	15.600,00	0,00	0,00
0404	Programma 04	Istruzione universitaria					
	Titolo 1	Spese correnti	0,00	56.462,27	56.462,27	0,00	0,00
	Totale Programma 04	Istruzione universitaria	0,00	56.462,27	56.462,27	0,00	0,00
0405	Programma 05	Istruzione tecnica superiore					
	Titolo 1	Spese correnti	0,00	654.240,86	654.240,86	0,00	0,00
	Totale Programma 05	Istruzione tecnica superiore	0,00	654.240,86	654.240,86	0,00	0,00
0408	Programma 08	Politica regionale unitaria per l'istruzione e il diritto allo studio (solo per le Regioni)					
	Titolo 1	Spese correnti	0,00	418.421,60	418.421,60	0,00	0,00
	Titolo 2	Spese in conto capitale	0,00	221.612,57	221.612,57	0,00	0,00
	Totale Programma 08	Politica regionale unitaria per l'istruzione e il diritto allo studio (solo per le Regioni)	0,00	640.034,17	640.034,17	0,00	0,00
TOTALE MISSIONE 4	Istruzione e diritto allo studio		0,00	3.209.975,74	3.209.975,74	0,00	0,00

**VARIAZIONI AL BILANCIO DI PREVISIONE 2023 - 2025
SPESE - RIEPILOGO PER MISSIONI E PROGRAMMI**

MISSIONE PROGRAMMA TITOLO	DENOMINAZIONE	VARIAZIONE RESIDUI	VARIAZIONI CASSA DELL'ANNO 2023	VARIAZIONI COMPETENZA DELL'ANNO 2023	VARIAZIONI COMPETENZA DELL'ANNO 2024	VARIAZIONI COMPETENZA DELL'ANNO 2025	
MISSIONE 5		Tutela e valorizzazione dei beni e delle attività culturali					
0502	Programma 02	Attività culturali e interventi diversi nel settore culturale					
	Titolo 1	Spese correnti	0,00	26.915,51	26.915,51	0,00	0,00
	Titolo 2	Spese in conto capitale	0,00	751,40	751,40	0,00	0,00
	Totale Programma 02	Attività culturali e interventi diversi nel settore culturale	0,00	27.666,91	27.666,91	0,00	0,00
0503	Programma 03	Politica regionale unitaria per la tutela dei beni e delle attività culturali (solo per le Regioni)					
	Titolo 2	Spese in conto capitale	0,00	1.453.132,39	1.453.132,39	0,00	0,00
	Totale Programma 03	Politica regionale unitaria per la tutela dei beni e delle attività culturali (solo per le Regioni)	0,00	1.453.132,39	1.453.132,39	0,00	0,00
TOTALE MISSIONE 5		Tutela e valorizzazione dei beni e delle attività culturali	0,00	1.480.799,30	1.480.799,30	0,00	0,00
MISSIONE 6		Politiche giovanili, sport e tempo libero					
0601	Programma 01	Sport e tempo libero					
	Titolo 1	Spese correnti	0,00	14.468,50	14.468,50	0,00	0,00
	Titolo 2	Spese in conto capitale	0,00	55.355,48	55.355,48	0,00	0,00
	Totale Programma 01	Sport e tempo libero	0,00	69.823,98	69.823,98	0,00	0,00
0602	Programma 02	Giovani					
	Titolo 1	Spese correnti	0,00	1.000.000,00	1.000.000,00	0,00	0,00
	Totale Programma 02	Giovani	0,00	1.000.000,00	1.000.000,00	0,00	0,00
TOTALE MISSIONE 6		Politiche giovanili, sport e tempo libero	0,00	1.069.823,98	1.069.823,98	0,00	0,00

**VARIAZIONI AL BILANCIO DI PREVISIONE 2023 - 2025
SPESE - RIEPILOGO PER MISSIONI E PROGRAMMI**

MISSIONE PROGRAMMA TITOLO	DENOMINAZIONE	VARIAZIONE RESIDUI	VARIAZIONI CASSA DELL'ANNO 2023	VARIAZIONI COMPETENZA DELL'ANNO 2023	VARIAZIONI COMPETENZA DELL'ANNO 2024	VARIAZIONI COMPETENZA DELL'ANNO 2025
MISSIONE 7	Turismo					
0701	Programma 01 Sviluppo e la valorizzazione del turismo					
	Titolo 1 Spese correnti	0,00	172.675,85	172.675,85	0,00	0,00
	Titolo 2 Spese in conto capitale	0,00	1.113.235,79	1.113.235,79	0,00	0,00
	Totale Programma 01 Sviluppo e la valorizzazione del turismo	0,00	1.285.911,64	1.285.911,64	0,00	0,00
TOTALE MISSIONE 7	Turismo	0,00	1.285.911,64	1.285.911,64	0,00	0,00
MISSIONE 8	Assetto del territorio ed edilizia abitativa					
0801	Programma 01 Urbanistica e assetto del territorio					
	Titolo 2 Spese in conto capitale	0,00	43.921,31	43.921,31	0,00	0,00
	Totale Programma 01 Urbanistica e assetto del territorio	0,00	43.921,31	43.921,31	0,00	0,00
0802	Programma 02 Edilizia residenziale pubblica e locale e piani di edilizia economico-popolare					
	Titolo 1 Spese correnti	0,00	10.800,00	10.800,00	0,00	0,00
	Titolo 2 Spese in conto capitale	0,00	23.672.801,55	23.672.801,55	0,00	0,00
	Totale Programma 02 Edilizia residenziale pubblica e locale e piani di edilizia economico-popolare	0,00	23.683.601,55	23.683.601,55	0,00	0,00
TOTALE MISSIONE 8	Assetto del territorio ed edilizia abitativa	0,00	23.727.522,86	23.727.522,86	0,00	0,00
MISSIONE 9	Sviluppo sostenibile e tutela del territorio e dell'ambiente					
0901	Programma 01 Difesa del suolo					
	Titolo 1 Spese correnti	0,00	361.935,22	361.935,22	0,00	0,00
	Titolo 2 Spese in conto capitale	0,00	4.030.077,96	4.030.077,96	0,00	0,00
	Totale Programma 01 Difesa del suolo	0,00	4.392.013,18	4.392.013,18	0,00	0,00

**VARIAZIONI AL BILANCIO DI PREVISIONE 2023 - 2025
SPESE - RIEPILOGO PER MISSIONI E PROGRAMMI**

MISSIONE PROGRAMMA TITOLO	DENOMINAZIONE	VARIAZIONE RESIDUI	VARIAZIONI CASSA DELL'ANNO 2023	VARIAZIONI COMPETENZA DELL'ANNO 2023	VARIAZIONI COMPETENZA DELL'ANNO 2024	VARIAZIONI COMPETENZA DELL'ANNO 2025
0902	Programma 02 Tutela, valorizzazione e recupero ambientale					
	Titolo 1 Spese correnti	0,00	5.051,96	5.051,96	0,00	0,00
	Titolo 2 Spese in conto capitale	0,00	55.658,94	55.658,94	0,00	0,00
	Totale Programma 02 Tutela, valorizzazione e recupero ambientale	0,00	60.710,90	60.710,90	0,00	0,00
0903	Programma 03 Rifiuti					
	Titolo 1 Spese correnti	0,00	17.721,05	17.721,05	0,00	0,00
	Totale Programma 03 Rifiuti	0,00	17.721,05	17.721,05	0,00	0,00
0904	Programma 04 Servizio idrico integrato					
	Titolo 2 Spese in conto capitale	0,00	7.316.623,43	7.316.623,43	0,00	0,00
	Totale Programma 04 Servizio idrico integrato	0,00	7.316.623,43	7.316.623,43	0,00	0,00
0905	Programma 05 Aree protette, parchi naturali, protezione naturalistica e forestazione					
	Titolo 1 Spese correnti	0,00	435.102,68	435.102,68	0,00	0,00
	Totale Programma 05 Aree protette, parchi naturali, protezione naturalistica e forestazione	0,00	435.102,68	435.102,68	0,00	0,00
0906	Programma 06 Tutela e valorizzazione delle risorse idriche					
	Titolo 2 Spese in conto capitale	0,00	606.770,89	606.770,89	0,00	0,00
	Totale Programma 06 Tutela e valorizzazione delle risorse idriche	0,00	606.770,89	606.770,89	0,00	0,00
0908	Programma 08 Qualità dell'aria e riduzione dell'inquinamento					
	Titolo 1 Spese correnti	0,00	8.030,65	8.030,65	0,00	0,00
	Titolo 2 Spese in conto capitale	0,00	267.700,30	267.700,30	0,00	0,00
	Totale Programma 08 Qualità dell'aria e riduzione dell'inquinamento	0,00	275.730,95	275.730,95	0,00	0,00

VARIAZIONI AL BILANCIO DI PREVISIONE 2023 - 2025
SPESE - RIEPILOGO PER MISSIONI E PROGRAMMI

MISSIONE PROGRAMMA TITOLO	DENOMINAZIONE	VARIAZIONE RESIDUI	VARIAZIONI CASSA DELL'ANNO 2023	VARIAZIONI COMPETENZA DELL'ANNO 2023	VARIAZIONI COMPETENZA DELL'ANNO 2024	VARIAZIONI COMPETENZA DELL'ANNO 2025	
0909	Programma 09	Politica regionale unitaria per lo sviluppo sostenibile e la tutela del territorio e l'ambiente (solo per le Regioni)					
	Titolo 1	Spese correnti	0,00	85.594,95	85.594,95	0,00	0,00
	Titolo 2	Spese in conto capitale	0,00	142.077,87	142.077,87	0,00	0,00
	Totale Programma 09	Politica regionale unitaria per lo sviluppo sostenibile e la tutela del territorio e l'ambiente (solo per le Regioni)	0,00	227.672,82	227.672,82	0,00	0,00
TOTALE MISSIONE 9	Sviluppo sostenibile e tutela del territorio e dell'ambiente	0,00	13.332.345,90	13.332.345,90	0,00	0,00	
MISSIONE 10	Trasporti e diritto alla mobilità						
1001	Programma 01	Trasporto ferroviario					
	Titolo 1	Spese correnti	0,00	1.297.568,35	1.297.568,35	0,00	0,00
	Titolo 2	Spese in conto capitale	0,00	387,15	387,15	0,00	0,00
	Totale Programma 01	Trasporto ferroviario	0,00	1.297.955,50	1.297.955,50	0,00	0,00
1002	Programma 02	Trasporto pubblico locale					
	Titolo 2	Spese in conto capitale	0,00	117.637,43	117.637,43	0,00	0,00
	Totale Programma 02	Trasporto pubblico locale	0,00	117.637,43	117.637,43	0,00	0,00
1003	Programma 03	Trasporto per vie d'acqua					
	Titolo 1	Spese correnti	0,00	4.974.490,67	4.974.490,67	0,00	0,00
	Totale Programma 03	Trasporto per vie d'acqua	0,00	4.974.490,67	4.974.490,67	0,00	0,00
1004	Programma 04	Altre modalità di trasporto					
	Titolo 1	Spese correnti	0,00	744.259,30	744.259,30	0,00	0,00
	Titolo 2	Spese in conto capitale	0,00	8.318,76	8.318,76	0,00	0,00
	Totale Programma 04	Altre modalità di trasporto	0,00	752.578,06	752.578,06	0,00	0,00

**VARIAZIONI AL BILANCIO DI PREVISIONE 2023 - 2025
SPESE - RIEPILOGO PER MISSIONI E PROGRAMMI**

MISSIONE PROGRAMMA TITOLO	DENOMINAZIONE	VARIAZIONE RESIDUI	VARIAZIONI CASSA DELL'ANNO 2023	VARIAZIONI COMPETENZA DELL'ANNO 2023	VARIAZIONI COMPETENZA DELL'ANNO 2024	VARIAZIONI COMPETENZA DELL'ANNO 2025
1005	Programma 05	Viabilità e infrastrutture stradali				
	Titolo 2	Spese in conto capitale	0,00	1.582.162,10	1.582.162,10	0,00
	Totale Programma 05	Viabilità e infrastrutture stradali	0,00	1.582.162,10	1.582.162,10	0,00
1006	Programma 06	Politica regionale unitaria per i trasporti e il diritto alla mobilità (solo per le Regioni)				
	Titolo 2	Spese in conto capitale	0,00	524.748,05	524.748,05	0,00
	Totale Programma 06	Politica regionale unitaria per i trasporti e il diritto alla mobilità (solo per le Regioni)	0,00	524.748,05	524.748,05	0,00
TOTALE MISSIONE 10	Trasporti e diritto alla mobilità	0,00	9.249.571,81	9.249.571,81	0,00	0,00
MISSIONE 11	Soccorso civile					
1101	Programma 01	Sistema di protezione civile				
	Titolo 2	Spese in conto capitale	0,00	56.000,00	56.000,00	0,00
	Totale Programma 01	Sistema di protezione civile	0,00	56.000,00	56.000,00	0,00
1102	Programma 02	Interventi a seguito di calamità naturali				
	Titolo 2	Spese in conto capitale	0,00	92.957,69	92.957,69	0,00
	Totale Programma 02	Interventi a seguito di calamità naturali	0,00	92.957,69	92.957,69	0,00
TOTALE MISSIONE 11	Soccorso civile	0,00	148.957,69	148.957,69	0,00	0,00
MISSIONE 12	Diritti sociali, politiche sociali e famiglia					
1201	Programma 01	Interventi per l'infanzia e i minori e per asili nido				
	Titolo 1	Spese correnti	0,00	6.507.789,61	6.507.789,61	0,00
	Totale Programma 01	Interventi per l'infanzia e i minori e per asili nido	0,00	6.507.789,61	6.507.789,61	0,00

VARIAZIONI AL BILANCIO DI PREVISIONE 2023 - 2025
SPESE - RIEPILOGO PER MISSIONI E PROGRAMMI

MISSIONE PROGRAMMA TITOLO	DENOMINAZIONE	VARIAZIONE RESIDUI	VARIAZIONI CASSA DELL'ANNO 2023	VARIAZIONI COMPETENZA DELL'ANNO 2023	VARIAZIONI COMPETENZA DELL'ANNO 2024	VARIAZIONI COMPETENZA DELL'ANNO 2025
1202	Programma 02	Interventi per la disabilità				
	Titolo 2	Spese in conto capitale	0,00	195.200,00	195.200,00	0,00
	Totale Programma 02	Interventi per la disabilità	0,00	195.200,00	195.200,00	0,00
1204	Programma 04	Interventi per i soggetti a rischio di esclusione sociale				
	Titolo 1	Spese correnti	0,00	671.183,35	671.183,35	0,00
	Titolo 2	Spese in conto capitale	0,00	3.000,00	3.000,00	0,00
	Totale Programma 04	Interventi per i soggetti a rischio di esclusione sociale	0,00	674.183,35	674.183,35	0,00
1205	Programma 05	Interventi per le famiglie				
	Titolo 1	Spese correnti	0,00	1.968.000,00	1.968.000,00	0,00
	Totale Programma 05	Interventi per le famiglie	0,00	1.968.000,00	1.968.000,00	0,00
1208	Programma 08	Cooperazione e associazionismo				
	Titolo 1	Spese correnti	0,00	36.000,39	36.000,39	0,00
	Totale Programma 08	Cooperazione e associazionismo	0,00	36.000,39	36.000,39	0,00
1210	Programma 10	Politica regionale unitaria per i diritti sociali e la famiglia (solo per le Regioni)				
	Titolo 1	Spese correnti	0,00	1.417.419,48	1.417.419,48	0,00
	Titolo 2	Spese in conto capitale	0,00	1.543,94	1.543,94	0,00
	Totale Programma 10	Politica regionale unitaria per i diritti sociali e la famiglia (solo per le Regioni)	0,00	1.418.963,42	1.418.963,42	0,00
TOTALE MISSIONE 12	Diritti sociali, politiche sociali e famiglia	0,00	10.800.136,77	10.800.136,77	0,00	0,00

**VARIAZIONI AL BILANCIO DI PREVISIONE 2023 - 2025
SPESE - RIEPILOGO PER MISSIONI E PROGRAMMI**

MISSIONE PROGRAMMA TITOLO	DENOMINAZIONE	VARIAZIONE RESIDUI	VARIAZIONI CASSA DELL'ANNO 2023	VARIAZIONI COMPETENZA DELL'ANNO 2023	VARIAZIONI COMPETENZA DELL'ANNO 2024	VARIAZIONI COMPETENZA DELL'ANNO 2025
MISSIONE 13	Tutela della salute					
1301	Programma 01 Servizio sanitario regionale - finanziamento ordinario corrente per la garanzia del LEA					
	Titolo 1 Spese correnti	0,00	73.328.597,43	73.328.597,43	0,00	0,00
	Totale Programma 01 Servizio sanitario regionale - finanziamento ordinario corrente per la garanzia del LEA	0,00	73.328.597,43	73.328.597,43	0,00	0,00
1302	Programma 02 Servizio sanitario regionale - finanziamento aggiuntivo corrente per livelli di assistenza superiori ai LEA					
	Titolo 1 Spese correnti	0,00	110.734,32	110.734,32	0,00	0,00
	Totale Programma 02 Servizio sanitario regionale - finanziamento aggiuntivo corrente per livelli di assistenza superiori ai LEA	0,00	110.734,32	110.734,32	0,00	0,00
1305	Programma 05 Servizio sanitario regionale - investimenti sanitari					
	Titolo 2 Spese in conto capitale	0,00	80.036,04	80.036,04	0,00	0,00
	Totale Programma 05 Servizio sanitario regionale - investimenti sanitari	0,00	80.036,04	80.036,04	0,00	0,00
1307	Programma 07 Ulteriori spese in materia sanitaria					
	Titolo 1 Spese correnti	0,00	82.455,24	82.455,24	0,00	0,00
	Titolo 2 Spese in conto capitale	0,00	7.451,10	7.451,10	0,00	0,00
	Totale Programma 07 Ulteriori spese in materia sanitaria	0,00	89.906,34	89.906,34	0,00	0,00
TOTALE MISSIONE 13	Tutela della salute	0,00	73.609.274,13	73.609.274,13	0,00	0,00

**VARIAZIONI AL BILANCIO DI PREVISIONE 2023 - 2025
SPESE - RIEPILOGO PER MISSIONI E PROGRAMMI**

MISSIONE PROGRAMMA TITOLO	DENOMINAZIONE	VARIAZIONE RESIDUI	VARIAZIONI CASSA DELL'ANNO 2023	VARIAZIONI COMPETENZA DELL'ANNO 2023	VARIAZIONI COMPETENZA DELL'ANNO 2024	VARIAZIONI COMPETENZA DELL'ANNO 2025
MISSIONE 14	Sviluppo economico e competitività					
1401	Programma 01	Industria, PMI e Artigianato				
	Titolo 1	Spese correnti	0,00	3.000,00	3.000,00	0,00
	Titolo 2	Spese in conto capitale	0,00	540,63	540,63	0,00
	Totale Programma 01	Industria, PMI e Artigianato	0,00	3.540,63	3.540,63	0,00
1403	Programma 03	Ricerca e innovazione				
	Titolo 1	Spese correnti	0,00	408.220,28	408.220,28	0,00
	Totale Programma 03	Ricerca e innovazione	0,00	408.220,28	408.220,28	0,00
1405	Programma 05	Politica regionale unitaria per lo sviluppo economico e la competitività (solo per le Regioni)				
	Titolo 1	Spese correnti	0,00	254.202,56	254.202,56	0,00
	Titolo 2	Spese in conto capitale	0,00	7.505.141,20	7.505.141,20	0,00
	Totale Programma 05	Politica regionale unitaria per lo sviluppo economico e la competitività (solo per le Regioni)	0,00	7.759.343,76	7.759.343,76	0,00
TOTALE MISSIONE 14	Sviluppo economico e competitività		0,00	8.171.104,67	8.171.104,67	0,00

**VARIAZIONI AL BILANCIO DI PREVISIONE 2023 - 2025
SPESE - RIEPILOGO PER MISSIONI E PROGRAMMI**

MISSIONE PROGRAMMA TITOLO	DENOMINAZIONE	VARIAZIONE RESIDUI	VARIAZIONI CASSA DELL'ANNO 2023	VARIAZIONI COMPETENZA DELL'ANNO 2023	VARIAZIONI COMPETENZA DELL'ANNO 2024	VARIAZIONI COMPETENZA DELL'ANNO 2025
MISSIONE 15 Politiche per il lavoro e la formazione professionale						
1501	Programma 01 Servizi per lo sviluppo del mercato del lavoro					
	Titolo 1 Spese correnti	0,00	9.227.047,93	9.227.047,93	0,00	0,00
	Titolo 2 Spese in conto capitale	0,00	0,01	0,01	0,00	0,00
	Totale Programma 01 Servizi per lo sviluppo del mercato del lavoro	0,00	9.227.047,94	9.227.047,94	0,00	0,00
1502	Programma 02 Formazione professionale					
	Titolo 1 Spese correnti	0,00	7.016.318,48	7.016.318,48	0,00	0,00
	Totale Programma 02 Formazione professionale	0,00	7.016.318,48	7.016.318,48	0,00	0,00
1503	Programma 03 Sostegno all'occupazione					
	Titolo 1 Spese correnti	0,00	1.125.392,03	1.125.392,03	0,00	0,00
	Titolo 2 Spese in conto capitale	0,00	32.190,00	32.190,00	0,00	0,00
	Totale Programma 03 Sostegno all'occupazione	0,00	1.157.582,03	1.157.582,03	0,00	0,00
1504	Programma 04 Politica regionale unitaria per il lavoro e la formazione professionale (solo per le Regioni)					
	Titolo 1 Spese correnti	0,00	10.601.355,97	10.601.355,97	0,00	0,00
	Titolo 2 Spese in conto capitale	0,00	6.839,50	6.839,50	0,00	0,00
	Totale Programma 04 Politica regionale unitaria per il lavoro e la formazione professionale (solo per le Regioni)	0,00	10.608.195,47	10.608.195,47	0,00	0,00
TOTALE MISSIONE 15	Politiche per il lavoro e la formazione professionale	0,00	28.009.143,92	28.009.143,92	0,00	0,00

**VARIAZIONI AL BILANCIO DI PREVISIONE 2023 - 2025
SPESE - RIEPILOGO PER MISSIONI E PROGRAMMI**

MISSIONE PROGRAMMA TITOLO	DENOMINAZIONE	VARIAZIONE RESIDUI	VARIAZIONI CASSA DELL'ANNO 2023	VARIAZIONI COMPETENZA DELL'ANNO 2023	VARIAZIONI COMPETENZA DELL'ANNO 2024	VARIAZIONI COMPETENZA DELL'ANNO 2025
MISSIONE 16	Agricoltura, politiche agroalimentari e pesca					
1601	Programma 01 Sviluppo del settore agricolo e del sistema agroalimentare					
	Titolo 1 Spese correnti	0,00	440.085,75	440.085,75	0,00	0,00
	Titolo 2 Spese in conto capitale	0,00	2.347,38	2.347,38	0,00	0,00
	Totale Programma 01 Sviluppo del settore agricolo e del sistema agroalimentare	0,00	442.433,13	442.433,13	0,00	0,00
1602	Programma 02 Caccia e pesca					
	Titolo 1 Spese correnti	0,00	8.075,00	8.075,00	0,00	0,00
	Totale Programma 02 Caccia e pesca	0,00	8.075,00	8.075,00	0,00	0,00
1603	Programma 03 Politica regionale unitaria per l'agricoltura, i sistemi agroalimentari, la caccia e la pesca (solo per le Regioni)					
	Titolo 1 Spese correnti	0,00	1.285.455,84	1.285.455,84	0,00	0,00
	Titolo 2 Spese in conto capitale	0,00	6.500,00	6.500,00	0,00	0,00
	Totale Programma 03 Politica regionale unitaria per l'agricoltura, i sistemi agroalimentari, la caccia e la pesca (solo per le Regioni)	0,00	1.291.955,84	1.291.955,84	0,00	0,00
TOTALE MISSIONE 16	Agricoltura, politiche agroalimentari e pesca	0,00	1.742.463,97	1.742.463,97	0,00	0,00

**VARIAZIONI AL BILANCIO DI PREVISIONE 2023 - 2025
SPESE - RIEPILOGO PER MISSIONI E PROGRAMMI**

MISSIONE PROGRAMMA TITOLO	DENOMINAZIONE	VARIAZIONE RESIDUI	VARIAZIONI CASSA DELL'ANNO 2023	VARIAZIONI COMPETENZA DELL'ANNO 2023	VARIAZIONI COMPETENZA DELL'ANNO 2024	VARIAZIONI COMPETENZA DELL'ANNO 2025	
MISSIONE 17		Energia e diversificazione delle fonti energetiche					
1701	Programma 01	Fonti energetiche					
	Titolo 1	Spese correnti	0,00	339.471,35	339.471,35	0,00	0,00
	Titolo 2	Spese in conto capitale	0,00	393.169,86	393.169,86	0,00	0,00
	Titolo 3	Spese per incremento attività finanziarie	0,00	96.000,00	96.000,00	0,00	0,00
	Totale Programma 01	Fonti energetiche	0,00	828.641,21	828.641,21	0,00	0,00
1702	Programma 02	Politica regionale unitaria per l'energia e la diversificazione delle fonti energetiche (solo per le Regioni)					
	Titolo 2	Spese in conto capitale	0,00	446.115,51	446.115,51	0,00	0,00
	Totale Programma 02	Politica regionale unitaria per l'energia e la diversificazione delle fonti energetiche (solo per le Regioni)	0,00	446.115,51	446.115,51	0,00	0,00
TOTALE MISSIONE 17	Energia e diversificazione delle fonti energetiche		0,00	1.274.756,72	1.274.756,72	0,00	0,00
MISSIONE 18		Relazioni con le altre autonomie territoriali e locali					
1802	Programma 02	Politica regionale unitaria per le relazioni finanziarie con le altre autonomie territoriali (solo per le Regioni)					
	Titolo 2	Spese in conto capitale	0,00	318.048,44	318.048,44	0,00	0,00
	Totale Programma 02	Politica regionale unitaria per le relazioni finanziarie con le altre autonomie territoriali (solo per le Regioni)	0,00	318.048,44	318.048,44	0,00	0,00
TOTALE MISSIONE 18	Relazioni con le altre autonomie territoriali e locali		0,00	318.048,44	318.048,44	0,00	0,00

**VARIAZIONI AL BILANCIO DI PREVISIONE 2023 - 2025
SPESE - RIEPILOGO PER MISSIONI E PROGRAMMI**

MISSIONE PROGRAMMA TITOLO	DENOMINAZIONE	VARIAZIONE RESIDUI	VARIAZIONI CASSA DELL'ANNO 2023	VARIAZIONI COMPETENZA DELL'ANNO 2023	VARIAZIONI COMPETENZA DELL'ANNO 2024	VARIAZIONI COMPETENZA DELL'ANNO 2025
MISSIONE 19	Relazioni internazionali					
1901	Programma 01 Relazioni internazionali e Cooperazione allo sviluppo					
	Titolo 1 Spese correnti	0,00	453.831,24	453.831,24	0,00	0,00
	Totale Programma 01	0,00	453.831,24	453.831,24	0,00	0,00
1902	Programma 02 Cooperazione territoriale (solo per le Regioni)					
	Titolo 1 Spese correnti	0,00	2.128.106,73	2.128.106,73	0,00	0,00
	Titolo 2 Spese in conto capitale	0,00	537.155,20	537.155,20	0,00	0,00
	Totale Programma 02	0,00	2.665.261,93	2.665.261,93	0,00	0,00
TOTALE MISSIONE 19	Relazioni internazionali	0,00	3.119.093,17	3.119.093,17	0,00	0,00

**VARIAZIONI AL BILANCIO DI PREVISIONE 2023 - 2025
SPESE - RIEPILOGO PER MISSIONI E PROGRAMMI**

MISSIONE PROGRAMMA TITOLO	DENOMINAZIONE	VARIAZIONE RESIDUI	VARIAZIONI CASSA DELL'ANNO 2023	VARIAZIONI COMPETENZA DELL'ANNO 2023	VARIAZIONI COMPETENZA DELL'ANNO 2024	VARIAZIONI COMPETENZA DELL'ANNO 2025
MISSIONE 20	Fondi e accantonamenti					
2001	Programma 01 Fondo di riserva					
	Titolo 1 Spese correnti	0,00	28.229,14	28.229,14	0,00	0,00
	Totale Programma 01	0,00	28.229,14	28.229,14	0,00	0,00
2002	Programma 02 Fondo crediti di dubbia esigibilità					
	Titolo 1 Spese correnti	0,00	305.121,38	305.121,38	0,00	0,00
	Titolo 2 Spese in conto capitale	0,00	1.440.908,75	1.440.908,75	0,00	0,00
	Totale Programma 02	0,00	1.746.030,13	1.746.030,13	0,00	0,00
2003	Programma 03 Altri fondi					
	Titolo 1 Spese correnti	0,00	85.913.462,06	85.913.462,06	0,00	0,00
	Titolo 2 Spese in conto capitale	0,00	31.757.345,96	31.757.345,96	0,00	0,00
	Totale Programma 03	0,00	117.670.808,02	117.670.808,02	0,00	0,00
TOTALE MISSIONE 20	Fondi e accantonamenti	0,00	119.445.067,29	119.445.067,29	0,00	0,00
TOTALE VARIAZIONI MISSIONI		0,00	336.268.990,47	336.268.990,47	0,00	0,00
TOTALE GENERALE VARIAZIONI SPESE		0,00	336.268.990,47	475.755.844,21	0,00	0,00

Allegato C

**Prospetto dimostrativo del rispetto dei
vincoli di indebitamento delle Regioni e delle
Province autonome
(Art. 5)**

Allegato C) - Limiti di indebitamento Regione Toscana

PROSPETTO DIMOSTRATIVO DEL RISPETTO DEI VINCOLI DI INDEBITAMENTO DELLA REGIONE TOSCANA				
<i>(Dati da stanziamento bilancio 2023-2025)</i>				
ENTRATE TRIBUTARIE NON VINCOLATE (art. 62, comma 6, D.Lgs. 118/2011)		COMPETENZA ANNO 2023	COMPETENZA ANNO 2024	COMPETENZA ANNO 2025
A) Entrate correnti di natura tributaria, contributiva e perequativa (Titolo I)	(+)	9.448.848.279,48	9.445.262.017,07	9.441.218.579,48
B) Tributi destinati al finanziamento della sanità	(-)	7.974.000.000,00	7.974.000.000,00	7.974.000.000,00
C) TOTALE ENTRATE TRIBUTARIE AL NETTO DELLA SANITA' (A - B)		1.474.848.279,48	1.471.262.017,07	1.467.218.579,48
SPESA ANNUALE PER RATE MUTUI/OBBLIGAZIONI				
D) Livello massimo di spesa annuale (pari al 20% di C)	(+)	294.969.655,90	294.252.403,41	293.443.715,90
E) Ammontare rate per mutui e prestiti autorizzati fino al 31/12/2022	(-)	152.186.570,10	151.131.486,06	145.347.586,81
F) Ammontare rate per mutui e prestiti autorizzati nell'esercizio in corso	(-)	83.028.352,58	102.831.672,58	141.723.739,83
G) Ammontare rate relative a mutui e prestiti che costituiscono debito potenziale	(-)	41.505.046,96	41.465.046,96	41.820.355,46
H) Ammontare rate per mutui e prestiti autorizzati con la Legge in esame	(-)	-12.777.581,76	-10.150.984,14	-9.166.010,03
I) Contributi erariali sulle rate di ammortamento dei mutui in essere al momento della sottoscrizione del finanziamento	(+)	0,00	0,00	0,00
L) Ammontare rate riguardanti debiti espressamente esclusi dai limiti di indebitamento	(+)	37.591.373,02	37.497.924,43	37.246.204,23
M) Ammontare disponibile per nuove rate di ammortamento (M = D-E-F-G-H+I+L)		68.618.641,04	46.473.106,38	10.964.248,06
TOTALE DEBITO				
Debito contratto al 31/12/2022	(+)	2.064.795.228,29	2.336.863.405,90	2.519.389.939
Debito autorizzato nell'esercizio in corso	(+)	1.024.122.627,08	293.009.376,66	495.383.028,59
Debito autorizzato dalla Legge in esame	(+)	139.486.853,74		
TOTALE DEBITO DELLA REGIONE		3.228.404.709,11	2.629.872.782,56	3.014.772.968,08
DEBITO POTENZIALE				
Garanzie principali o sussidiarie prestate dalla Regione a favore di altre Amministrazioni pubbliche e di altri soggetti		340.042.603,66	313.856.854,90	286.581.923,09
di cui, garanzie per le quali è stato costituito accantonamento		0,00	0,00	0,00
Garanzie che concorrono al limite di indebitamento		340.042.603,66	313.856.854,90	286.581.923,09

Allegato D

**Variazioni al
Bilancio di previsione finanziario 2023 - 2025**

Quadro generale riassuntivo

Allegato E

**Variazioni al
Bilancio di previsione finanziario 2023 - 2025**

Equilibri di Bilancio

BILANCIO DI PREVISIONE 2023-2025 - STANZIAMENTI ASSESTATI
EQUILIBRI DI BILANCIO

EQUILIBRI DI BILANCIO		COMPETENZA ANNO 2023	COMPETENZA ANNO 2024	COMPETENZA ANNO 2025
Utilizzo risultato di amministrazione presunto vincolato per il finanziamento di spese correnti e per il rimborso di prestiti	(+)	854.243.120,80	524.581.413,66	507.681.942,89
Ripiano disavanzo presunto di amministrazione esercizio precedente	(-)	19.567.878,25	19.812.662,07	20.061.111,55
Fondo pluriennale vincolato per spese correnti iscritto in entrata	(+)	131.444.435,19	25.578.444,86	15.360.905,62
Entrate titoli 1-2-3	(+)	10.604.709.273,12	10.094.527.672,20	9.978.031.823,54
Entrate in conto capitale per contributi agli investimenti direttamente destinati al rimborso dei prestiti da amministrazioni pubbliche	(+)	92.957,69	0,00	0,00
Entrate titolo 4.03 - Altri trasferimenti in conto capitale	(+)	3.536.374,43	3.228.525,38	0,00
Entrate in conto capitale destinate all'estinzione anticipata di prestiti	(+)	0	0	0
Entrate per accensioni di prestiti destinate all'estinzione anticipata di prestiti	(+)	0	0	0
Entrate di parte capitale destinate a spese correnti in base a specifiche disposizioni di legge o dei principi contabili	(+)	0	0	0
Spese correnti	(-)	10.755.668.501,13	9.875.913.785,50	9.761.515.287,93
- di cui fondo pluriennale vincolato		25.578.444,86	15.360.905,62	15.020.495,90
Spese titolo 2.04 - Altri trasferimenti in conto capitale	(-)	55.749.714,20	8.820.000,00	8.820.000,00
Variazioni di attività finanziarie (se negativo)	(-)	0,00	0,00	0,00
Rimborso prestiti	(-)	623.371.383,61	613.673.322,81	599.777.945,14
- di cui Utilizzo Fondo anticipazioni di liquidità		524.581.413,66	507.681.942,89	490.534.022,64
- di cui per estinzione anticipata di prestiti		0	0	0
(A) Equilibrio di parte corrente		139.668.684,04	129.696.285,72	110.900.327,43
Utilizzo risultato di amministrazione presunto vincolato per il finanziamento di spese di investimento	(+)	98.913.398,94		
Fondo pluriennale vincolato per spese in conto capitale iscritto in entrata	(+)	336.381.704,38	61.996.536,77	11.995.510,41
Entrate in conto capitale (titolo 4)	(+)	1.200.975.539,29	675.362.000,50	569.668.149,17
Entrate titolo 5.01.01 - Alienazioni di partecipazioni	(+)	5.747.545,90	37.545,90	37.545,90
Entrate per accensioni di prestiti (titolo 6)	(+)	1.163.609.480,82	293.009.376,66	212.283.028,59
Entrate in conto capitale per contributi agli investimenti direttamente destinati al rimborso dei prestiti da amministrazioni pubbliche	(-)	92.957,69	0,00	0,00
Entrate in conto capitale destinate all'estinzione anticipata di prestiti	(-)	0	0	0
Entrate per accensioni di prestiti destinate all'estinzione anticipata di prestiti	(-)	0	0	0
Entrate di parte capitale destinate a spese correnti in base a specifiche disposizioni di legge o dei principi contabili	(-)	0	0	0
Entrate titolo 4.03 - Altri trasferimenti in conto capitale	(-)	3.536.374,43	3.228.525,38	0,00
Spese in conto capitale	(-)	2.195.664.394,25	1.165.693.220,17	913.704.561,50
- di cui fondo pluriennale vincolato		61.996.536,77	11.995.510,41	0,00
Spese titolo 2.04 - Altri trasferimenti in conto capitale	(+)	55.749.714,20	8.820.000,00	8.820.000,00
Spese titolo 3.01.01 - Acquisizioni di partecipazioni e conferimenti di capitale	(-)	6.796.000,00	0,00	0,00
Ripiano disavanzo pregresso derivante da debito autorizzato e non contratto (presunto)	(-)	796.136.258,55	0,00	0,00
Variazioni di attività finanziarie (se positivo)	(+)	1.179.917,35	0,00	0,00
(B) Equilibrio di parte capitale		-139.668.684,04	-129.696.285,72	-110.900.327,43
Utilizzo risultato presunto di amministrazione vincolato al finanziamento di attività finanziarie	(+)	0,00		
Fondo pluriennale vincolato per incremento di attività finanziarie iscritto in entrata	(+)	0,00	0,00	0,00
Entrate titolo 5.00 - Riduzioni attività finanziarie	(+)	52.952.463,25	46.037.545,90	46.037.545,90
Spese titolo 3.00 - Incremento attività finanziarie	(-)	52.821.000,00	46.000.000,00	46.000.000,00
Entrate titolo 5.01.01 - Alienazioni di partecipazioni	(-)	5.747.545,90	37.545,90	37.545,90
Spese titolo 3.01.01 - Acquisizioni di partecipazioni e conferimenti di capitale	(+)	6.796.000,00	0,00	0,00
(C) Variazioni di attività finanziarie		1.179.917,35	0,00	0,00
EQUILIBRIO FINALE (D=A+B)		0,00	0,00	0,00
Saldo corrente ai fini della copertura degli investimenti pluriennali delle Regioni a statuto ordinario				
(A) Equilibrio di parte corrente		139.668.684,04	129.696.285,72	110.900.327,43
Utilizzo risultato di amministrazione destinato al finanziamento di spese correnti e al rimborso di prestiti al netto del Fondo anticipazione di liquidità	(-)	329.661.707,14		
Fondo pluriennale vincolato per spese correnti iscritto in entrata al netto delle componenti non vincolate derivanti dal riaccertamento ord.	(-)	73.308.388,47	7.058.836,85	200.000,00
Entrate titoli 1-2-3 non sanitarie con specifico vincolo di destinazione	(-)	1.081.588.072,69	926.207.674,97	858.399.792,24
Entrate titoli 1-2-3 destinate al finanziamento del SSN	(-)	8.363.966.265,03	8.091.020.729,50	8.038.603.238,19
Spese correnti non sanitarie finanziate da entrate con specifico vincolo di destinazione	(+)	1.355.330.421,77	914.873.018,14	844.133.261,53
Fondo pluriennale vincolato di parte corrente (di spesa) al netto delle componenti non vincolate derivanti dal riaccertamento ord.	(+)	7.058.836,85	200.000,00	0,00
Spese correnti finanziate da entrate destinate al SSN	(+)	8.462.240.981,45	8.083.447.610,35	8.025.570.255,61
Equilibrio di parte corrente ai fini della copertura degli investimenti pluriennali		115.774.490,78	103.929.672,89	83.400.814,14

ALLEGATO F**Elenco degli interventi programmati
per spese di investimento finanziati
col ricorso al debito e con le risorse
disponibili**

Interventi programmati per spese di investimento finanziati col ricorso al debito

Numero capitolo	Descrizione capitolo	2023	2024	2025
11041	SPESE D'INVESTIMENTO PER GESTIONE EMERGENZA	1.494.800,00	1.360.000,00	2.000.000,00
11499	CONTRIBUTI PER INVESTIMENTI IN FAVORE DI ENTI LOCALI DESTINATARI DI BENI IMMOBILI CONFISCATI ALLA CRIMINALITA' ORGANIZZATA	3.152.774,40	2.000.000,00	2.000.000,00
31185	INTERVENTI AERONAUTICI SUL SISTEMA AEROPORTUALE TOSCANO	350.000,00	210.000,00	210.000,00
31186	INTERVENTI IN MATERIA DI MOBILITA' CICLABILE	2.356.354,18	5.093.645,82	5.093.645,82
31210	VARIANTE SR 71 - S. MAMA - 2 LOTTO (AR)	400.000,00	0,00	0,00
31340	INTERVENTI DI RISANAMENTO ACUSTICO SGC FIPILI	2.120.613,85	2.438.193,67	2.438.193,67
31363	PROGRAMMA PLURIENNALE INVESTIMENTI: FONDO PER IMPREVISTI E CONTENZIOSI INTERVENTI SU STRADE REGIONALI DI COMPETENZA PROVINCE E CITTA' METROPOLITANA	500.000,00	0,00	0,00
31364	VARIANTE SRT 439 CASTELNUOVO VAL DI CECINA - MAGGIORI FINANZIAMENTI	630.000,00	0,00	0,00
31366	INTERVENTO DI MESSA IN SICUREZZA DELLA SRT 70	700.000,00	1.000.000,00	1.000.000,00
31371	INTERVENTI DI MANUTENZIONE VIABILITA' REGIONALE	3.251.933,88	3.000.000,00	3.000.000,00
31417	INTERVENTI SU INFRASTRUTTURE E LINEE FERROVIARIE ARETINE	8.139.820,08	458.921,92	458.921,92
31430	INTERVENTI SULLA VIABILITA' REGIONALE - SPESA IN CONTO CAPITALE	2.000.000,00	2.000.000,00	2.000.000,00
31433	SRT2 - Variante alla SRT2 Cassia al centro abitato di Staggia Senese, comune di Poggibonsi (lotto 2) - SERVIZI	197.853,72	100.000,00	100.000,00
31451	Interventi connessi al nuovo P.R.P. - completamento dighe di sopraflutto e sottoflutto nel porto di Piombino	0,00	1.000.000,00	4.361.539,20
31453	Realizzazione di interventi infrastrutturali connessi al nuovo Piano Regolatore Portuale del porto di Livorno	0,00	20.000.000,00	30.000.000,00
31456	Raddoppio linea ferroviaria Pistoia-Lucca	0,00	15.000.000,00	33.000.000,00
32123	SPESE DI INVESTIMENTO NEL SETTORE DELLA MOBILITA' CICLABILE E SOSTENIBILE	1.208.703,24	1.125.536,16	1.125.536,16
32133	INTERVENTI IN MATERIA DI MOBILITA' CICLABILE DI INTERESSE REGIONALE	5.543.195,91	7.026.625,56	7.026.625,56
32190	REALIZZAZIONE VARIANTE ALLA S.R.T. 71 IN LOC. CORSALONE - COMUNE DI CHIUSI DELLA VERNA E BIBBIENA E REALIZZAZIONE COLLEGAMENTO TRA VARIANTE E SRT 71	0,00	10.000.000,00	10.000.000,00
32198	INTERVENTI DI MESSA IN SICUREZZA E DI MANUTENZIONE STRAORDINARIA DI PONTI SULLE STRADE REGIONALI	4.000.000,00	8.295.415,67	8.295.415,67
32252	interventi diretti sulla viabilita' regionale	1.617.200,00	0,00	0,00
32253	PISTA CICLOPEDONALE DEL LAGO DI GRAMOLAZZO - COMUNE DI MINUCCIANO	250.000,00	0,00	0,00
32254	CONTRIBUTO AL COMUNE DI SAN ROMANO IN GARFAGNANA	1.100.000,00	1.100.000,00	0,00
32255	CONTRIBUTO AL COMUNE DI VERGEMOLI	438.800,00	0,00	0,00
32258	SRT 2 Cassia variante all'abitato di Staggia lotto I - lavori	300.000,00	0,00	0,00
32259	Interventi di risanamento acustico AR-SI-GR	65.000,00	0,00	0,00
32261	Spese afferenti intervento di risanamento acustico sulla SRT 435 nel Comune di Pescia dal Km 12+939 al Km 15+067	50.000,00	0,00	0,00
32262	Intervento di risanamento acustico sulla SGC FI.P.I.L.I. nel Comune di San Miniato (PI) dal km 35+550 al km 33+819	50.000,00	0,00	0,00
32266	OCDPC n. 482/2017 Intervento codice 2017ELI0087 Ponte sul Rio MORRA (via del Poggione in loc. Crocino) in comune di Collesalvetti - tipo B	500.000,00	0,00	0,00
32269	SR 2 Cassia - Variante all'abitato di Staggia Senese lotto II - maggiori costi per esecuzione lavori	500.000,00	0,00	0,00
32270	DCR 33/2022 - Intervento di mitigazione acustica mediante stesa di asfalti fonoassorbenti "Risanamento acustico Sito 11 Lucca - Capannori"	1.815.000,00	0,00	0,00
32271	Intervento di risanamento acustico SRT 66	1.430.000,00	0,00	0,00
34152	RIGENERAZIONE URBANA - CONTRIBUTI IN CONTO CAPITALE AGLI ENTI LOCALI	6.589.226,98	2.900.000,00	2.900.000,00
34285	RIQUALIFICAZIONE EX CAVA DI CAMPITELLO NEL COMUNE DI BUCINE	300.000,00	90.000,00	90.000,00
41247	SPESE PER LA MANUTENZIONE STRAORDINARIA ED INVESTIMENTI DELLA TENUTA DI SAN ROSSORE	300.000,00	300.000,00	300.000,00
42061	FONDO REGIONALE PER INTERVENTI URGENTI DI BONIFICA - TRASFERIMENTI ALLE AMMINISTRAZIONI PUBBLICHE	1.600.000,00	800.000,00	800.000,00

Interventi programmati per spese di investimento finanziati col ricorso al debito				
Numero capitolo	Descrizione capitolo	2023	2024	2025
42232	INTERVENTI DI BONIFICA - SPESE INVESTIMENTO	4.691.546,00	2.345.773,00	2.345.773,00
42249	PRS 2006/2010. TUTELA DELLE ACQUE.	1.400.000,00	1.400.000,00	1.400.000,00
42475	FONDO PER IL FINANZIAMENTO DEGLI INTERVENTI DI DIFESA DEL SUOLO	24.596.216,68	21.330.000,00	21.050.000,00
42569	FINANZIAMENTO INTERVENTI DOCUMENTO OPERATIVO DIFESA DEL SUOLO - GENIO CIVILE TOSCANA SUD	450.812,37	88.901,38	88.901,38
42570	FINANZIAMENTO INTERVENTI DOCUMENTO OPERATIVO DIFESA DEL SUOLO IN AVVALIMENTO DEI CONSORZI DI BONIFICA - GENIO CIVILE VALDARNO CENTRALE	503.362,24	48.034,00	48.034,00
42571	FINANZIAMENTO INTERVENTI DOCUMENTO OPERATIVO DIFESA DEL SUOLO A COMUNI E PROVINCE- GENIO CIVILE VALDARNO INFERIORE	372.850,00	59.400,00	59.400,00
42578	SPESE GENERALI DI PROTEZIONE CIVILE - BENI IMMOBILI	705.500,00	120.000,00	120.000,00
42768	FINANZIAMENTO INTERVENTI DOCUMENTO OPERATIVO DIFESA DEL SUOLO - GENIO CIVILE VALDARNO SUPERIORE	4.628.365,20	898.381,21	898.381,21
42831	Finanziamento attivita' di manutenzione straordinaria e interventi di difesa del suolo sul reticolo idrografico realizzati ai sensi dell'art. 54 del D. Lgs. 50/2016 (Accordi Quadro)	540.000,00	1.490.000,00	1.490.000,00
42939	FINANZIAMENTO INTERVENTI DOCUMENTO OPERATIVO DIFESA DEL SUOLO - GENIO CIVILE VALDARNO CENTRALE	375.300,00	60.000,00	60.000,00
42951	DOCUMENTO OPERATIVO PER IL RECUPERO E RIEQUILIBRIO DELLA FASCIA COSTIERA- CONTRIBUTI PER INVESTIMENTI AI COMUNI-GENIO CIVILE VALDARNO INFERIORE	1.608.910,00	1.150.000,00	1.150.000,00
42952	DOCUMENTO OPERATIVO PER IL RECUPERO E IL RIEQUILIBRIO DELLA FASCIA COSTIERA SETTORE GENIO CIVILE TOSCANA SUD - CONTRIBUTI PER INVESTIMENTI AI COMUNI	3.275.000,00	1.250.000,00	1.250.000,00
43290	DOCUMENTO OPERATIVO PER IL RECUPERO E IL RIEQUILIBRIO DELLA FASCIA COSTIERA- SETT. GENIO CIVILE TOSCANA NORD - CONTRIBUTI AI COMUNI- FINANZIATO DA INDEBITAMENTO	536.459,57	0,00	0,00
43291	DOCUMENTO OPERATIVO PER IL RECUPERO E RIEQUILIBRIO DELLA FASCIA COSTIERA - SETTORE GENIO CIVILE VALDARNO INFERIORE LAVORI FINANZIATO DA INDEBITAMENTO	20.000,00	0,00	0,00
43292	FINANZIAMENTO ATTIVITA' DI MANUTENZIONE STRAORDINARIA E INTERVENTI DI DIFESA DEL SUOLO SUL RETICOLO IDROGRAFICO REALIZZATI AI SENSI DELL'ART. 54 DEL D. LGS. 50/2016 (ACCORDI QUADRO - FINANZIATI DA INDEBITAMENTO) - GENIO CIVILE VALDARNO SUPERIORE	490.000,00	0,00	0,00
43293	FINANZIAMENTO ATTIVITA' DI MANUTENZIONE STRAORDINARIA E INTERVENTI DI DIFESA DEL SUOLO SUL RETICOLO IDROGRAFICO REALIZZATI AI SENSI DELL'ART. 54 DEL D. LGS. 50/2016 (ACCORDI QUADRO) - GENIO CIVILE TOSCANA NORD-FINANZIATO DA INDEBITAMENTO	250.000,00	0,00	0,00
43294	FINANZIAMENTO ATTIVITA' DI MANUTENZIONE STRAORDINARIA E INTERVENTI DI DIFESA DEL SUOLO SUL RETICOLO IDROGRAFICO REALIZZATI AI SENSI DELL'ART. 54 DEL D. LGS. 50/2016 (ACCORDI QUADRO) - GENIO CIVILE VALDARNO CENTRALE - Finanziamento a indebitamento	500.000,00	0,00	0,00
51610	FONDO REGIONALE PER LA MONTAGNA	1.000.000,00	1.000.000,00	1.000.000,00
52678	INVESTIMENTI PER RIQUALIFICAZIONE CENTRI COMMERCIALI NATURALI	746.534,09	0,00	0,00
52720	INFRASTRUTTURE PER ATTIVITA' PRODUTTIVE - TRASFERIMENTI A SVILUPPO TOSCANA	895.333,33	700.000,00	350.000,00
53584	CONTRIBUTO STRAORDINARIO PER LA PROMOZIONE DI PROGETTI INTEGRATI DI RIGENERAZIONE DEGLI SPAZI URBANI FRAGILI - INVESTIMENTI	92.686,22	500.000,00	500.000,00
53602	Contributo straordinario al Comune di Pontassieve per l'edificazione di un immobile destinato ad ospitare infrastrutture ed attivita' di ricerca e sviluppo nel settore delle energie rinnovabili e dei biocarburanti	0,00	0,00	350.000,00
62003	FINANZIAMENTO PER LA PROMOZIONE DELLA CULTURA E DELLA PRATICA DELLE ATTIVITA' MOTORIE - INTERVENTI DI INVESTIMENTO	10.926.469,00	8.580.000,00	8.580.000,00
62578	CONTRIBUTO STRAORDINARIO ALLA SCUOLA UNIVERSITARIA SUPERIORE S. ANNA DI PISA PER LA REALIZZAZIONE DI UN POLO PER IL TRASFERIMENTO TECNOLOGICO	500.000,00	1.000.000,00	1.000.000,00
62917	CONTRIBUTO STRAORDINARIO AL COMUNE DI POPPI PER AMPLIAMENTO IMPIANTO SPORTIVO GOLF CASENTINO	200.000,00	600.000,00	0,00
62924	contributo straordinario a favore del Comune di Pistoia per realizzazione impianto sportivo area ex Pallavicini	0,00	500.000,00	500.000,00
63134	FONDI REGIONALI PER INVESTIMENTI NEI BENI CULTURALI - TRASFERIMENTI ALLE AMMINISTRAZIONI PUBBLICHE	16.250.000,00	6.000.000,00	6.000.000,00
63329	Lavori di restauro Villa di Careggi	0,00	873.844,90	873.844,90

Interventi programmati per spese di investimento finanziati col ricorso al debito				
Numero capitolo	Descrizione capitolo	2023	2024	2025
63372	INTERVENTI DI SOSTEGNO PER LE CITTA' MURATE E LE FORTIFICAZIONI DELLA TOSCANA - TRASFERIMENTI ALLE AMMINISTRAZIONI PUBBLICHE.	5.852.387,73	0,00	0,00
63409	CONTRIBUTO STRAORDINARIO AL COMUNE DI EMPOLI PER L'INTERVENTO DI REALIZZAZIONE DEL NUOVO IMPIANTO SPORTIVO DI ATLETICA A SERVIZIO DEL POLO SCOLASTICO DI VIA RAFFAELLO SANZIO - PRIMO STRALCIO.	0,00	545.000,00	545.000,00
71047	SPESE DI REALIZZAZIONE E MANUTENZIONE STRAORDINARIA DEGLI IMMOBILI FUNZIONALI ALL'AMMINISTRAZIONE REGIONALE	500.000,00	330.000,00	330.000,00
71048	SPESE DI MANUTENZIONE STRAORDINARIA DEI PALAZZI 'A' E 'B' DEL CENTRO DIREZIONALE DI VIA DI NOVOLI, 26	1.300.000,00	355.000,00	55.000,00
72105	RIQUALIFICAZIONE ED AMPLIAMENTO DEL CENTRO DIREZIONALE DI NOVOLI - SPESE PER LAVORI	18.150.000,00	24.200.000,00	11.330.000,00
73012	LAVORI DI MANUTENZIONE STRAORDINARIA SU IMMOBILI APPARTENENTI AL PATRIMONIO REGIONALE NON SEDE DI UFFICI	440.000,00	440.000,00	440.000,00
73023	RIQUALIFICAZIONE ED AMPLIAMENTO DEL CENTRO DIREZIONALE DI NOVOLI SPESE DI PROGETTAZIONE ALL'INTERNO DEL QUADRO ECONOMICO	3.496.950,00	500.000,00	22.000,00
73031	RIQUALIFICAZIONE ED AMPLIAMENTO UFFICI EX MEYER E DI ALTRE PROPRIETA' REGIONALI - SPESE DI PROGETTAZIONE ALL'INTERNO DEL QUADRO ECONOMICO	500.000,00	500.000,00	500.000,00
73032	RIQUALIFICAZIONE ED AMPLIAMENTO UFFICI EX MEYER E DI ALTRE PROPRIETA' REGIONALI - SPESE PER LAVORI	1.500.000,00	3.500.000,00	6.500.000,00
73115	LAVORI DI ADEGUAMENTO VILLA FABBRICOTTI	470.000,00	1.330.000,00	1.330.000,00
73144	INTERVENTI DI RECUPERO E ADEGUAMENTO FUNZIONALE IMMOBILE EX MC CAFFE', CASELLI IDRAULICI ED ALTRI IMMOBILI DI PROPRIETA' REGIONALE NON SEDI DI UFFICIO	310.000,00	320.000,00	120.000,00
73152	SUBENTRO IN QUOTA PARTE DELLA PROPRIETA' DEI BENI EX SOCIETA' TERME DI CASCIANA A SEGUITO CHIUSURA DI PROCESSO DI LIQUIDAZIONE	1.430.000,00	0,00	0,00
73160	CONTRIBUTO STRAORDINARIO AL COMUNE DI SAN CASCIANO VAL DI PESA PER RISTRUTTURAZIONE UFFICI DEL COMUNE	400.000,00	400.000,00	0,00
73161	CONTRIBUTO STRAORDINARIO AL COMUNE DI PELAGO PER RISTRUTTURAZIONE UFFICI DEL COMUNE	350.000,00	350.000,00	0,00
73167	COFINANZIAMENTO REGIONALE PER LAVORI RESTAURO MUSEO CASA SIVIERO	873.844,90	1.000.000,00	0,00
73168	LAVORI DI RISTRUTTURAZIONE VILLA MARTINI, SEDE DELLA SCUOLA CANI GUIDA PER CIECHI	0,00	400.000,00	400.000,00
Totale interventi programmati per spese di investimento finanziati col ricorso al debito		164.079.803,57	169.462.673,29	186.886.212,49

Interventi programmati per spese di investimento finanziati con debito autorizzato e non contratto (DANC)				
Numero capitolo	Descrizione capitolo	2023	2024	2025
11458	CONTRIBUTI PER INVESTIMENTI IN FAVORE DEI PICCOLI COMUNI	1.499.968,97	0,00	0,00
11488	EVENTI REGIONALI GENNAIO 2021. INTERVENTI DI INVESTIMENTO	1.550.461,00	0,00	0,00
11504	FINANZIAMENTO INTERVENTI GESTIONE EMERGENZA SPESE DI INVESTIMENTO- GENIO CIVILE TOSCANA NORD	205.200,00	0,00	0,00
13290	Trasferimenti in conto capitale per digitalizzazione Consiglio regionale	700.000,00	600.000,00	0,00
21048	INTERVENTI E OPERE PER LA SICUREZZA STRADALE.	160.000,00	0,00	0,00
24482	MISURE A SOSTEGNO DI INTERVENTI DI RINNOVAMENTO DEL PATRIMONIO STRUTTURALE DELLE AZIENDE SANITARIE	8.781.218,71	27.161.156,99	0,00
31118	SISTEMA TANGENZIALE DI LUCCA	11.000.000,00	4.000.000,00	0,00
31187	FONDO PER LA PROGETTAZIONE DEGLI INTERVENTI STRATEGICI - PROGETTAZIONE ESTENSIONI TRAMVIARIE DEL SISTEMA METROPOLITANO FIORENTINO	4.822.943,44	1.225.419,66	0,00
31205	INTERVENTI DI RISANAMENTO ACUSTICO	2.171.565,49	0,00	0,00
31314	CONTRIBUTO STRAORDINARIO PER L'AVVIO DELLE ATTIVITA' PROPEDEUTICHE E PER LA REALIZZAZIONE DEI PRIMI INTERVENTI PER IL COLLEGAMENTO FERROVIARIO TRA IL PORTO DI LIVORNO E L'INTERPORTO A. VESPUCCI	3.200.000,00	0,00	0,00
31322	CONTRIBUTO STRAORDINARIO ALL'ANAS PER LA REALIZZAZIONE DEL PONTE SUL FIUME ARNO IN LOCALITA' FIBBIANA	3.500.000,00	0,00	0,00
31324	REALIZZAZIONE INTERVENTI SUL SISTEMA VIARIO DI PISA	4.032.104,35	2.000.000,00	0,00
31336	REALIZZAZIONE DI UN NUOVO PONTE SULL'ARNO PER IL COLLEGAMENTO FRA LO SVINCOLO DELLA SGC FIPILI DI LASTRA A SIGNA E LA SRT 66 PISTOIESE IN LOCALITA' INDICATORE	10.000.000,00	0,00	0,00
31339	INTERVENTI DI RISANAMENTO ACUSTICO - SETTORE PROGETTAZIONE E REALIZZAZIONE VIABILITA' PISA LIVORNO LUCCA E MASSA CARRARA	900.000,00	0,00	0,00
31348	LOTTO 3 DELLA VARIANTE ALLA S.R.T. 429 - TRATTO CASTELFIORENTINO CERTALDO.	1.450.000,00	0,00	0,00
31357	COLLEGAMENTO FERROVIARIO COLLESALVETTI-VADA E BY PASS DI PISA	2.500.000,00	0,00	0,00
31358	CONTRIBUTI STRAORDINARI PER LA VIABILITA' NEI COMUNI DI PISA E DI SAN GIULIANO TERME	800.000,00	0,00	0,00
31369	INTERVENTO DI MANUTENZIONE STRAORDINARIA PER LA MESSA IN SICUREZZA SULLA SRT 325 DI UNA CURVA IN LOCALITA' 'USELLA'	100.000,00	0,00	0,00
31397	INTERVENTI RELATIVI ALLA VIABILITA' COMUNI CON POPOLAZIONE INFERIORE AI 5.000 ABITANTI - MANUTENZIONI STRAORDINARIE	1.500.000,00	0,00	0,00
31398	INTERVENTI STRADALI ASSE SUBURBANO DI LUCCA	4.000.000,00	3.000.000,00	0,00
31401	SRT 74 - ADEGUAMENTO E MIGLIORAMENTO DELLA SICUREZZA, AMPLIAMENTO PER IL TRATTO DAL KM 42+400 AL KM 43+300 "NUOVO PONTE SUL FIUME FIORA"	5.706.000,00	0,00	0,00
31402	PROGETTAZIONE PER LA REALIZZAZIONE DI UN NUOVO PONTE SULL'ARNO PER IL COLLEGAMENTO FRA LO SVINCOLO DELLA SGC FIPILI DI LASTRA A SIGNA E LA SRT 66 PISTOIESE IN LOCALITA' INDICATORE	1.085.560,17	0,00	0,00
31405	INTERVENTO DI ADEGUAMENTO VIABILITA' VIADOTTO INDIANO - VIA BACCIO DA MONTELUPO - PONTE A GREVE NEL COMUNE DI FIRENZE	2.400.000,00	0,00	0,00
31429	Realizzazione sottopasso ferroviario Santa Mama. Completamento lavori sistema viario SR 71	452.489,88	0,00	0,00
31431	SRT2 - Variante alla SRT2 Cassia al centro abitato di Staggia Senese, comune di Poggibonsi (lotto 1) - SERVIZI	94.345,32	0,00	0,00
31432	SRT2 - Realizzazione di rotonda in corrispondenza della zona industriale di Isola d'Arbia - SERVIZI	182.102,74	0,00	0,00
31438	VARIANTE STRADALE SP10 GASSANO IN COMUNE DI FIVIZZANO	0,00	6.200.000,00	0,00
31439	S.P. 65 PANORAMICA PORTO SANTO STEFANO - INTERVENTO DI MANUTENZIONE STRAORDINARIA	200.000,00	0,00	0,00
31440	INTERVENTI DI MANUTENZIONE STRAORDINARIA DELLE STRADE PROVINCIALI DEL LITORALE GROSSETANO	400.000,00	0,00	0,00
31441	VARIANTE ESTERNA ALL'ABITATO DI SAN GIMIGNANO, TRA LA SP 47 E LA SP 69	700.000,00	0,00	0,00
31442	CONTRIBUTO PER LA REALIZZAZIONE DI UNA ROTATORIA SULLA SRT 69 IN COMUNE DI BUCINE	100.000,00	0,00	0,00

Interventi programmati per spese di investimento finanziati con debito autorizzato e non contratto (DANC)				
Numero capitolo	Descrizione capitolo	2023	2024	2025
31445	RISANAMENTO ACUSTICO SR 66 - PISTOIESE DAL KM 16+945 AL KM 18+167	305.361,51	0,00	0,00
31448	CONTRIBUTO STRAORDINARIO AL COMUNE DI STAZZEMA PER REALIZZAZIONE DI TRACCIATO STRADALE DI COLLEGAMENTO TRA LE FRAZIONI S.ANNA E FARNOCCHIA NEL COMUNE DI STAZZEMA	300.000,00	1.600.000,00	0,00
31449	INTERVENTO DI RISANAMENTO ACUSTICO ANNUALITA' 2022	100.000,00	0,00	0,00
31454	Potenziamento della linea ferroviaria Lucca · Aulla e dello scalo merci della Stazione di Castelnuovo di Garfagnana	1.900.000,00	0,00	0,00
31455	Collegamento porto di Livorno · Interporto Guasticce tramite scavalco ferroviario	10.600.000,00	6.400.000,00	0,00
31463	INTERVENTI DI ADEGUAMENTO E MESSA IN SICUREZZA DELLA SGC FIPILI LOTTO 2, 2 STRALCIO (DAL KM 19+070 AL KM 22+180)	647.510,12	0,00	0,00
31464	Contributo per messa in sicurezza ponte sul fosso Torbellino in loc. S. Gianni, Comune di Sestino (AR)	0,00	70.000,00	0,00
31471	Contributo regionale per messa in sicurezza SP4 in Provincia di Grosseto	0,00	500.000,00	2.500.000,00
32123	SPESE DI INVESTIMENTO NEL SETTORE DELLA MOBILITA' CICLABILE E SOSTENIBILE	16.000,00	0,00	0,00
32132	TPL LOTTI DEBOLI - INVESTIMENTI PER BUS	103.013,18	0,00	0,00
32138	ADEGUAMENTO E MESSA IN SICUREZZA DELLA SRT 436 DALLA LOCALITA' SAN PIERINO IN COMUNE DI FUCECCHIO ALL'INTERSEZIONE CON VIA MARCONI IN COMUNE DI SAN MINIATO	630.531,90	0,00	0,00
32139	INTERVENTO DI RIORGANIZZAZIONE DEL SISTEMA VIARIO RELATIVO ALLA SRT 436 E ALLA SP 25 SAN ROCCO NEL COMUNE DI LARCIANO (PROVINCIA DI PISTOIA)	3.600.000,00	0,00	0,00
32140	SRT 71 - VARIANTE ALLA SRT 71 IN COMUNE DI CORTONA	1.759.416,46	0,00	0,00
32141	S.R.T. N. 71 VARIANTE SUBBIANO NORD LOC. CALBENZANO - LOTTO 2	1.444.658,07	0,00	0,00
32142	SGC FIPILI - MIGLIORAMENTO DELLO SVINCOLO A ROTATORIA DELLA FI.PILI. CON LA SR 206 IN LOCALITA' VICARELLO IN COMUNE DI COLLESALVETTI PROVINCIA DI LIVORNO - LAVORI	1.150.000,00	0,00	0,00
32143	SGC FIPILI - MIGLIORAMENTO DELLO SVINCOLO A ROTATORIA DELLA FI.PILI. CON LA SR 206 IN LOCALITA' VICARELLO IN COMUNE DI COLLESALVETTI PROVINCIA DI LIVORNO - SERVIZI	150.000,00	0,00	0,00
32144	SRT 2 VARIANTE AL CENTRO ABITATO DI STAGGIA SENESE - LAVORI	109.946,12	0,00	0,00
32145	SRT 2 VARIANTE AL CENTRO ABITATO DI STAGGIA SENESE - ESPROPRI	53.343,90	0,00	0,00
32147	SRT 2 VARIANTE AL CENTRO ABITATO DI STAGGIA SENESE II STRALCIO- LAVORI	1.800.000,00	0,00	0,00
32193	INTERVENTI PER IL MIGLIORAMENTO DELLA MOBILITA' COLLETTIVA NELL'AREA METROPOLITANA FIORENTINA MEDIANTE ESTENSIONE SISTEMA TRAMVIARIO	16.000.000,00	40.000.000,00	14.000.000,00
32197	INTERVENTI VIABILITA' PRATOMAGNO NEI COMUNI DI LORO CIUFFENNA, MONTEMIGNAIO E CASTEL S. NICCOLO'	750.000,00	750.000,00	0,00
32200	REALIZZAZIONE ROTATORIA STRADALE "PONTE DELLA STECCAIA"	225.000,00	0,00	0,00
32211	RIPRISTINO TRATTI STRADA PROVINCIALE N. 26 IN LOCALITA' IL PINO NEL TERRITORIO DEL COMUNE DI RIO - ISOLA D'ELBA	280.000,00	0,00	0,00
32215	REALIZZAZIONE PONTE SUL FIUME SERCHIO PER COLLEGAMENTO STRADALE TRA LA SS 12 DELL'ABETONE E DEL BRENNERO E LA SP 1 FRANCIGENA NEL COMUNE DI LUCCA	0,00	3.600.000,00	0,00
32245	VARIANTE ALLA S.R.T. 71 IN LOC. CORSALONE - REALIZZAZIONE NUOVO SVINCOLO IN LOC. POLLINO - COMUNE DI BIBBIENA	1.700.000,00	0,00	0,00
32260	Intervento di risanamento acustico sulla SRT 435 nel Comune di Pescia dal Km 12+939 al Km 15+067	1.000.000,00	0,00	0,00
34283	CONTRIBUTI AI COMUNI PER INTERVENTI DI ABBATTIMENTO DELLE BARRIERE ARCHITETTONICHE NEI PORTI DI INTERESSE REGIONALE	200.000,00	243.099,58	0,00
34307	contributo straordinario per valorizzazione e riqualificazione ambientale delle aree del parco fluviale adiacente a via della scogliera - lucca	200.000,00	0,00	0,00
34313	Contributo alle Unioni dei Comuni Garfagnana e della Media Valle del Serchio per la realizzazione del progetto 'Abitare la Valle del Serchio'.	0,00	1.000.000,00	1.000.000,00
41261	FINANZIAMENTO ATTIVITA' DI MANUTENZIONE STRAORDINARIA E INTERVENTI DI DIFESA DEL SUOLO SUL RETICOLO IDROGRAFICO REALIZZATI AI SENSI DELL'ART. 54 DEL D. LGS. 50/2016 (ACCORDI QUADRO) - GENIO CIVILE VALDARNO SUPERIORE	500.000,00	0,00	0,00

Interventi programmati per spese di investimento finanziati con debito autorizzato e non contratto (DANC)				
Numero capitolo	Descrizione capitolo	2023	2024	2025
41269	Contributo al comune di Isola del Giglio	0,00	65.000,00	0,00
41273	EVOLUZIONE SISTEMI INFORMATIVI: PIATTAFORMA MICROSERVIZI, GESTIONE DOCUMENTALE	1.409.330,29	0,00	0,00
41274	SVILUPPO INFRASTRUTTURE DI INTEROPERABILITA' PER I DATI DI COOPERAZIONE APPLICATIVA PER REGIONE TOSCANA	1.278.557,60	0,00	0,00
41275	TRASFERIMENTI A PROVINCE - CITTA' METROPOLITANA E UNIONI DI COMUNI PER EROGAZIONE SERVIZI DIGITALI	1.220.770,00	0,00	0,00
41277	CONTRIBUTO STRAORDINARIO AL COMUNE DI CINIGIANO	62.275,00	0,00	0,00
42234	INTERVENTI PREVENZIONE PRODUZIONE RIFIUTI, IMPLEMENTAZIONE RACCOLTA DIFFERENZIATA E RECUPERO MATERIALI E PER IL COMPLETAMENTO DELL'ATTUAZIONE DEI PIANI PROVINCIALI - SPESE INVESTIMENTO	500.000,00	0,00	0,00
42472	FONDI PER L'ATTUAZIONE DELL'ACCORDO DI PROGRAMMA NOVATIVO PER LA REALIZZAZIONE DEL PRIMO LOTTO DELLA CASSA DI ESPANSIONE DEI RENAI	4.629,90	0,00	0,00
42476	FONDO PER IL FINANZIAMENTO DEGLI INTERVENTI DI DIFESA DEL SUOLO. REALIZZAZIONE OPERE	1.101.918,74	0,00	0,00
42482	FONDO PER IL FINANZIAMENTO DEGLI INTERVENTI DI DIFESA DEL SUOLO - SPESE PER LA REALIZZAZIONE DELLE OPERE - ENTE ATTUATORE GENIO CIVILE VALDARNO CENTRALE E TUTELA DELL'ACQUA	312.918,50	0,00	0,00
42536	OPERE E INTERVENTI DI PREVENZIONE, RISANAMENTO E RIDUZIONE DELL'INQUINAMENTO DEI CORPI IDRICI	17.100,00	0,00	0,00
42568	FINANZIAMENTO INTERVENTI DOCUMENTO OPERATIVO DIFESA DEL SUOLO - G. C. TOSCANA NORD	151.698,30	0,00	0,00
42584	DOCUMENTO OPERATIVO PER IL RECUPERO E RIEQUILIBRIO DELLA FASCIA COSTIERA - CONTRIBUTI AI COMUNI	259.255,75	0,00	0,00
42586	DOCUMENTO OPERATIVO PER IL RECUPERO E RIEQUILIBRIO DELLA FASCIA COSTIERA - SETTORE GENIO CIVILE VALDARNO INFERIORE - LAVORI	114.000,00	0,00	0,00
42664	FINANZIAMENTO INTERVENTI DI DIFESA DEL SUOLO - SPESE PER LA REALIZZAZIONE DELLE OPERE - GENIO CIVILE VALDARNO SUPERIORE	866.747,08	0,00	0,00
42666	DOCUMENTO OPERATIVO PER IL RECUPERO E IL RIEQUILIBRIO DELLA FASCIA COSTIERA - SETT GENIO CIVILE TOSCANA NORD - CONTRIBUTI AI COMUNI	115.000,00	0,00	0,00
42672	FINANZIAMENTO INTERVENTI DOCUMENTO OPERATIVO DIFESA DEL SUOLO A CONSORZI DI BONIFICA - GENIO CIVILE VALDARNO INFERIORE	584.500,00	0,00	0,00
42720	FINANZIAMENTO DEGLI INTERVENTI DI DIFESA DEL SUOLO PREVISTI NEL DODS REALIZZATI DAL SETTORE GENIO CIVILE VALDARNO INFERIORE	254.829,16	0,00	0,00
42722	DOCUMENTO OPERATIVO PER IL RECUPERO E RIEQUILIBRIO DELLA FASCIA COSTIERA LAVORI AREA TOSCANA NORD	270.000,00	0,00	0,00
42886	Contributi per l'efficiamento energetico degli Edifici Pubblici e strutture pubbliche ed integrazione con fonti rinnovabili	2.993.254,56	0,00	0,00
42905	CONTRIBUTI FINALIZZATI AD INCENTIVARE PROGETTI DI PROMOZIONE DELLA RACCOLTA DIFFERENZIATA E DELL'ECONOMIA CIRCOLARE.	1.890.333,33	960.000,00	0,00
42922	ACCORDO DI PROGRAMMA PER LA TUTELA DELLE ACQUE E LA GESTIONE DELLE RISORSE IDRICHE 19/12/2002 - GESTIONE SERVIZIO IDRICO INTEGRATO - TRASFERIMENTO ALLE AATO - FONDI REGIONALI	2.980.264,67	0,00	0,00
42970	FINANZIAMENTO ATTIVITA'DI MANUTENZIONE STRAORDINARIA E INTERVENTI DI DIFESA DEL SUOLO SU RETICOLO IDROGRAFICO REALIZZATI AI SENSI DELL'ART. 54 DEL D.LSG.50/2016 (ACCORDI QUADRO) GENIO CIVILE VALDARNO INFERIORE	450.000,00	0,00	0,00
42972	FINANZIAMENTO AL COMUNE DI MONTEPULCIANO PER LA RICOSTRUZIONE DI UN TRATTO DELLE MURA CASTELLANE DISSESTATE	600.000,00	1.500.000,00	0,00
42986	CONTRIBUTO PER IL COMPLETAMENTO DELL'OPERA DI REGIMAZIONE IDRAULICA (ARGINE FIUME MAGRA) E RIQUALIFICAZIONE AMBIENTALE NELLA FRAZIONE BAGNI DEL COMUNE DI PODENZANA	150.000,00	450.000,00	150.000,00
42987	CONTRIBUTO STRAORDINARIO AL COMUNE DI BAGNO A RIPOLI PER INTERVENTO DI MESSA IN SICUREZZA IDRAULICA DELL'ABITATO DI ANTELLA	160.000,00	0,00	0,00
43236	INTERVENTI INTEGRATI PER L'ABBATTIMENTO DELLE EMISSIONI CLIMALTERANTI IN AMBITO URBANO	2.500.000,00	0,00	0,00
43260	ADP DEL 07/05/2018 - FINANZIAMENTO INTERVENTO DI BONIFICA DELLA FALDA NEL SIN-SIR DI MASSA-CARRARA	1.006.538,97	3.288.980,27	6.904.480,76
43302	Contributo straordinario al Comune di Foiano della Chiana per maggiori costi intervento adeguamento sismico Palestra loc. Pozzo della Chiana	0,00	127.000,00	0,00

Interventi programmati per spese di investimento finanziati con debito autorizzato e non contratto (DANC)				
Numero capitolo	Descrizione capitolo	2023	2024	2025
53272	CONTRIBUTO STRAORDINARIO PER LA PROMOZIONE DI PROGETTI INTEGRATI DI RIGENERAZIONE DEGLI SPAZI URBANI FRAGILI	500.000,00	400.000,00	0,00
53335	CONTRIBUTI AI COMUNI PER LA REALIZZAZIONE E/O LA RIQUALIFICAZIONE DI AREE PUBBLICHE PER LA SOSTA CAMPER	389.600,00	0,00	0,00
53350	RIQUALIFICAZIONE E POTENZIAMENTO DEGLI IMPIANTI DI RISALITA PUBBLICI DELLA MONTAGNA TOSCANA	2.400.000,00	600.000,00	0,00
53569	Contributo straordinario per l'acquisto di un area da destinare alla realizzazione di un nuovo complesso scolastico nel Comune di Pescia	150.000,00	550.000,00	0,00
53570	Contributo straordinario per l'ampliamento della Sala Operativa Provinciale di Protezione Civile	190.000,00	0,00	0,00
53590	CONTRIBUTO PER ACQUISIZIONE DELL'INTERO CAPITALE DELLA SOCIETA' SVILUPPO IMPRESE CENTRO ITALIA SGR Spa (SICI Sgr Spa)	6.700.000,00	0,00	0,00
61470	EROGAZIONE CONTRIBUTI FINANZIARI IN CONTO CAPITALE PER INTERVENTI URGENTI DI EDILIZIA SCOLASTICA A FAVORE DI ENTI LOCALI	3.100.000,00	0,00	0,00
62814	CONTRIBUTI STRAORDINARI AL COMUNE DI FIRENZE PER LA REALIZZAZIONE DEL NUOVO IMPIANTO NATATORIO "PEGASO"	1.500.000,00	3.500.000,00	0,00
62818	Contributi straordinari all'ISIA (Istituto Superiore per le Industrie Artistiche) per interventi sul Meccanotessile	550.000,00	550.000,00	0,00
62823	CONTRIBUTO STRAORDINARIO A FAVORE DELLA PROVINCIA DI SIENA PER INTERVENTI IN AMBITO DI EDILIZIA SCOLASTICA	1.500.000,00	1.000.000,00	0,00
62824	FONDO PER IL SOSTEGNO AGLI ENTI LOCALI DA DESTINARE ALL'EMERGENZA DOVUTA ALL'INCREMENTO DEI COSTI IN EDILIZIA SCOLASTICA	1.800.000,00	0,00	0,00
62915	CONTRIBUTO STRAORDINARIO EDILIZIA SCOLASTICA AL COMUNE DI CALCINAIA PER PALESTRA	1.000.000,00	1.000.000,00	0,00
62918	CONTRIBUTO STRAORDINARIO AL COMUNE DI CASTELLINA IN CHIANTI PER MANUTENZIONE STRAORDINARIA SPOGLIATOIO IMPIANTO SPORTIVO NICCOLAI	60.000,00	0,00	0,00
62919	CONTRIBUTO AL COMUNE DI SAN MINIATO PER LA MESSA IN SICUREZZA DELLE STRUTTURE ADIBITE ALLA PRATICA SPORTIVA DI CANOA E CANNOTAGGIO PRESSO IL LAGO DI ROFFIA	70.000,00	0,00	0,00
62932	CONTRIBUTO STRAORDINARIO EDILIZIA SCOLASTICA AL COMUNE DI BAGNI DI LUCCA PER PLESSO SCOLASTICO FRAZIONE DI SCESTA	500.000,00	0,00	0,00
62935	CONTRIBUTO STRAORDINARIO AL COMUNE DI AREZZO PER REALIZZAZIONE PALESTRA SCUOLA SECONDARIA DI I GRADO 'PIERO DELLA FRANCESCA'	200.000,00	100.000,00	0,00
62939	Contributo straordinario al Comune di Figline e Incisa Valdarno per adeguamento normativo Scuola Secondaria di I grado L. da Vinci di Figline	300.000,00	0,00	0,00
63373	INTERVENTI DI RIQUALIFICAZIONE DEL PATRIMONIO STORICO E DI PREGIO DEGLI ENTI LOCALI TOSCANI.TRASFERIMENTI ALLE AMMINISTRAZIONI PUBBLICHE	6.971.375,88	2.500.000,00	0,00
63392	FONDI REGIONALI PER INVESTIMENTI NEI BENI CULTURALI - CONTRIBUTO STRAORDINARIO AL COMUNE DI CARRARA PER IL RECUPERO E LA RISTRUTTURAZIONE DELL'EDIFICIO EX SCUOLA ELEMENTARE 'VINCENZO GIUDICE' IN LOCALITA' BERGIOLA DA TRASFORMARE IN LUOGO DEDICATO ALLA MEMORIA DELL'ECCIDIO DEL 1944	500.000,00	0,00	0,00
63393	FONDI REGIONALI PER INVESTIMENTI NEI BENI CULTURALI - CONTRIBUTO STRAORDINARIO AL COMUNE DI SAN MINIATO PER IL RESTAURO DELL'ORATORIO DI SAN SEBASTIANO E SAN ROCCO.	8.867,79	115.546,87	275.585,34
63395	CONTRIBUTO STRAORDINARIO AL COMUNE DI LIVORNO PER LA VALORIZZAZIONE DELLA FORTEZZA VECCHIA	1.500.000,00	1.500.000,00	0,00
63402	CONTRIBUTO STRAORDINARIO AL COMUNE DI ROSIGNANO MARITTIMO PER IL RESTAURO ED ADEGUAMENTO TECNICO FUNZIONALE DE -LA VIRGOLA	440.000,00	500.000,00	0,00
63404	CONTRIBUTO STRAORDINARIO AL COMUNE DI SAN GIOVANNI VALDARNO PER IL RECUPERO E LA RIQUALIFICAZIONE DEL CINEMA-TEATRO BUCCI	352.000,00	528.000,00	0,00
63408	CONTRIBUTO STRAORDINARIO AL COMUNE DI CERTALDO PER L'INTERVENTO DI RISTRUTTURAZIONE E RIQUALIFICAZIONE DELL'IMPIANTO NATATORIO COMUNALE DENOMINATO 'PISCINA FIAMMETTA'. TRASFERIMENTI AD AMMINISTRAZIONI LOCALI.	600.000,00	900.000,00	0,00
63410	CONTRIBUTO STRAORDINARIO AL COMUNE DI MULAZZO PER TEATRO STORICO MALASPINA	250.000,00	0,00	0,00
63411	contributo straordinario al Comune di Montecatini per lavori di restauro conservativo ed estetico del teatro comunale	500.000,00	0,00	0,00

Interventi programmati per spese di investimento finanziati con debito autorizzato e non contratto (DANC)				
Numero capitolo	Descrizione capitolo	2023	2024	2025
63417	Contributo straordinario al Comune di Castelnuovo Garfagnana per il completamento del progetto di riqualificazione della Rocca Ariostesca di Castelnuovo Garfagnana e l'allestimento del Museo Il castello incantato	150.000,00	350.000,00	0,00
63418	Contributo straordinario al Comune di Pistoia per l'intervento di restauro e di ripristino filologico e tipologico del Teatro Manzoni	0,00	1.500.000,00	0,00
63419	Contributo straordinario al Comune di Barga per la ristrutturazione, adeguamento sismico e messa a norma della palestra della scuola elementare in Barga.	600.000,00	0,00	0,00
63420	Contributo straordinario al Comune di San Quirico d'Orcia per l'intervento di messa in sicurezza e restauro dei dipinti murali presenti sui soffitti di palazzo Chigi Zondadari	250.000,00	0,00	0,00
63421	Contributo straordinario al Comune di Foiano della Chiana per le opere complementari al restauro del Teatro Garibaldi	50.000,00	600.000,00	0,00
63422	Contributo straordinario al Comune di Monsummano Terme per i lavori di ripristino, ristrutturazione ed efficientamento del Palazzetto dello Sport G. Cardelli	350.000,00	153.000,00	0,00
71047	SPESE DI REALIZZAZIONE E MANUTENZIONE STRAORDINARIA DEGLI IMMOBILI FUNZIONALI ALL'AMMINISTRAZIONE REGIONALE	9.161,85	0,00	0,00
73113	RIMBORSO A FAVORE DELLA PROVINCIA DI PISA PER MANUTENZIONE STRAORDINARIA IMMOBILE IN P.ZA VITTORIO EMANUELE (EX ART. 16 L. 73/2018)	200.000,00	0,00	0,00
73136	LAVORI DI RISTRUTTURAZIONE VILLA POGGI	900.000,00	0,00	0,00
73137	CONTRIBUTO STRAORDINARIO PER OPERE DI RISTRUTTURAZIONE NELLA SEDE DELL'UNIONE DEI COMUNI MONTANI DEL CASENTINO	700.000,00	0,00	0,00
73146	CONTRIBUTO REGIONALE PER LA REALIZZAZIONE DEI LAVORI DI MESSA IN SICUREZZA DEL MERCATO DEI FIORI DI PESCIA (COMICENT)	1.500.000,00	0,00	0,00
73151	CONTRIBUTO STRAORDINARIO ALLA PROVINCIA DI PISTOIA PER INTERVENTI RELATIVI ALLA NUOVA SEDE DELL'ITC FRANCESCO FORTI DI MONSUMMANO TERME	313.000,00	0,00	0,00
73163	Contributo regionale straordinario per la realizzazione di un canile comprensoriale all'isola d'Elba, in comune di Capoliveri	0,00	600.000,00	0,00
73164	Contributo regionale straordinario per la riqualificazione urbana dell'abitato di Uliveto Terme in comune di Vicopisano	200.000,00	0,00	0,00
73165	Contributo regionale straordinario per la rifunionalizzazione dell'ex carcere di San Domenico a San Gimignano - Realizzazione parcheggio	51.750,00	121.500,00	51.750,00
73166	Contributo regionale straordinario per la realizzazione di interventi di mitigazione del rischio idraulico in Comune di Castelfranco Piandisco'	150.000,00	350.000,00	0,00
73169	Contributo regionale straordinario per la rifunionalizzazione dell'ex carcere di San Domenico a San Gimignano - Realizzazione parco tematico urbano	115.000,00	270.000,00	115.000,00
73170	Contributo regionale straordinario per il recupero dell'edificio ex scuole medie ad uso co-housing nel Comune di Piazza al Serchio	0,00	318.000,00	0,00
73171	CONTRIBUTO STRAORDINARIO PER LA RICOSTRUZIONE E LA RIQUALIFICAZIONE DEL SALONE POLIFUNZIONALE DEL COMUNE DI AULLA	0,00	800.000,00	200.000,00
73172	CONTRIBUTO STRAORDINARIO PER LA REALIZZAZIONE DI UNA STRUTTURA DI COLLEGAMENTO FUNZIONALE TRA LA PALESTRA ED IL PLESSO SCOLASTICO SCUOLE MEDIE 'DANTE ALIGHIERI' - COMUNE DI AULLA	0,00	0,00	200.000,00
74013	FONDO SPECIALE PER FINANZIAMENTO NUOVI PROVVEDIMENTI LEGISLATIVI - SPESE DI INVESTIMENTO	24.850.000,00	0,00	0,00
Totale interventi programmati per spese di investimento finanziati col ricorso al debito		203.393.418,70	123.546.703,37	25.396.816,10

Interventi programmati per spese di investimento finanziati con le risorse disponibili				
Numero capitolo	Descrizione capitolo	2023	2024	2025
11308	INTERVENTI ED ATTIVITA' REGIONALI A FAVORE DELLE POLITICHE LOCALI PER LA SICUREZZA DELLA COMUNITA' TOSCANA - SPESE D'INVESTIMENTO	1.000.653,00	0,00	0,00
11458	CONTRIBUTI PER INVESTIMENTI IN FAVORE DEI PICCOLI COMUNI	1.457.555,94	0,00	0,00
11476	CONTRIBUTI REGIONALI AL VOLONTARIATO PER IL POTENZIAMENTO DELLA CAPACITA' OPERATIVA, IL MIGLIORAMENTO DELLA PREPARAZIONE TECNICA E LO SVILUPPO DELLA RESILIENZA DELLE COMUNITA'	40.000,00	0,00	0,00
11483	POR FESR 2014-2020 - SOSTEGNO ALLE COOPERATIVE DI COMUNITA' DI CUI ALL'ART. 11 BIS LR 73/2005- AZIONE 3.1.1. SUB-AZIONE A4 - QUOTA REGIONE	440.108,37	0,00	0,00
11512	Contributo integrativo ad Ente terre per il completamento degli interventi alla tenuta di Suvignano di cui all'art.32 della L.R. n. 44 del 29.11.2021	220.000,00	0,00	0,00
13093	TRASFERIMENTI IN CONTO CAPITALE PER INTERVENTI DI COMPETENZA DEL CONSIGLIO REGIONALE	797.886,00	638.186,00	733.030,00
13252	CONTRIBUTI PER INIZIATIVE PATROCINATE DALLA PRESIDENZA. CONTRIBUTI AGLI INVESTIMENTI A ENTI DELLE AMMINISTRAZIONI LOCALI.	601.814,57	51.814,57	51.814,57
13253	CONTRIBUTI PER INIZIATIVE PATROCINATE DALLA PRESIDENZA. CONTRIBUTI AGLI INVESTIMENTI.	255.453,64	12.953,64	12.953,64
13279	Spese registrazione marchi e brevetti	2.500,00	0,00	0,00
13288	ACQUISIZIONE DI STRUMENTAZIONI TECNOLOGICHE E APPLICATIVE PER ATTIVITA' UFFICIO STAMPA E COMUNICAZIONE- HARDWARE	5.500,20	0,00	0,00
13289	ACQUISIZIONE DI STRUMENTAZIONI TECNOLOGICHE E APPLICATIVE PER ATTIVITA' UFFICIO STAMPA E COMUNICAZIONE- SOFTWARE	6.994,70	0,00	0,00
14106	SISTEMA DI ORIENTAMENTO FORMATIVO PER IL PERSONALE REGIONALE - SPESE DI INVESTIMENTO	21.589,41	0,00	0,00
14143	PROGRAMMA SOCIETA' DELL'INFORMAZIONE. SPESE DI INVESTIMENTO IN SVILUPPO E ACQUISTO INFRASTRUTTURE INFORMATICHE.	646.870,71	196.746,95	0,00
14302	PROGRAMMA SOCIETA' DELL'INFORMAZIONE. SPESE DI INVESTIMENTO PER ACQUISTO HARDWARE.	82.005,00	0,00	0,00
21028	INTERVENTI FINALIZZATI AL SUPERAMENTO ED ALLA ELIMINAZIONE DELLE BARRIERE ARCHITETTONICHE NELLE CIVILI ABITAZIONI - TRASFERIMENTI AGLI ENTI LOCALI	2.000.000,00	0,00	0,00
21048	INTERVENTI E OPERE PER LA SICUREZZA STRADALE.	662.835,00	0,00	0,00
22030	FONDO REGIONALE PER L'ASSISTENZA SOCIALE - CONTRIBUTI A ENTI PER INTERVENTI A FAVORE DI PRIVATI	60.000,00	0,00	0,00
22104	FRAS - INVESTIMENTI IN AMBITO SOCIALE	1.300.000,00	1.300.000,00	1.300.000,00
22174	SPESE SCUOLA CANI GUIDA PER CIECHI E STAMPERIA NAZIONALE BRAILLE - MOBILI E ARREDI	5.000,00	5.000,00	5.000,00
22175	SPESE SCUOLA CANI GUIDA PER CIECHI E STAMPERIA NAZIONALE BRAILLE - ATTREZZATURE	5.000,00	5.000,00	5.000,00
22213	SERVIZI SOCIALI - SPESE STAMPERIA NAZIONALE BRAILLE - IMPIANTI E MACCHINARI	130.000,00	0,00	0,00
23194	POR FESR 2014/2020 ASSE URBANO (AZIONE 9.3.5) - QUOTA REGIONE	523.009,39	0,00	0,00
23197	POR FESR 2014/2020 ASSE URBANO (AZIONE 9.6.6 SOTTOAZIONE A.2) - QUOTA REGIONE	440.433,54	0,00	0,00
23238	CONTRIBUTO STRAORDINARIO AL COMUNE DI CHIUSI DELLA VERNA PER INTERVENTI DI ADEGUAMENTO STRUTTURALE PER DISABILI AL SANTUARIO DI LA VERNA	463.569,36	0,00	0,00
23254	PR FESR 2021-2027 Azione 1.2.1. SMARTOSCANA servizi cloud e interoperabilita' spese investimento Quota REGIONE	176.400,00	258.300,00	170.100,00
23263	PR FESR 2021-2027 Azione 1.2.1 - Smart Toscana - Cybersecurity acquisto beni e servizi spese in conto capitale- Quota regione	7.200,00	7.200,00	7.200,00
23272	PR FESR 2021-2027 Azione 1.2.1 - Smart Toscana - Semplificazione e revisione processi e servizi acquisto beni e servizi spese in conto capitale- Quota regione	90.000,00	90.000,00	90.000,00
23275	PR FESR 2021-2027 Azione 1.2.1 - Smart Toscana - Semplificazione e revisione processi e servizi i - trasferimenti agli EELL spese in conto capitale- Quota regione	36.000,00	36.000,00	36.000,00
23281	PR FESR 2021-2027 Azione 1.2.1 - Smart Toscana - Datalake e Opendata acquisto beni e servizi spese in conto capitale- Quota regione	37.800,00	37.800,00	75.600,00
24394	SVILUPPO DELLE PROCEDURE DEL SISTEMA INFORMATIVO SANITARIO REGIONALE - FONDI REGIONALI - SPESE DI INVESTIMENTO - ORDINARIO	0,00	2.000.000,00	2.000.000,00
26904	CONTRIBUTI PER L'ACQUISTO E ADATTAMENTO AUTOVEICOLI PER IL TRASPORTO DI PERSONE CON DISABILITA' AI SENSI DELLA L.R. 81/2017	175.000,00	0,00	0,00
31000	INTERVENTI NEL SETTORE DEI PORTI DI INTERESSE REGIONALE E DELLA NAVIGAZIONE INTERNA.	273.150,21	0,00	0,00
31012	PROGRAMMA PLURIENNALE INVESTIMENTI: INTERVENTI SULLA VIABILITA' DI INTERESSE REGIONALE.	92.988,45	188.412,87	0,00
31094	REALIZZAZIONE PROGETTO CICLOPISTA DELL'ARNO	94.870,82	0,00	0,00

Interventi programmati per spese di investimento finanziati con le risorse disponibili				
Numero capitolo	Descrizione capitolo	2023	2024	2025
31095	RADDOPPIO DELLA LINEA FERROVIARIA PISTOIA-MONTECATINI	3.000.000,00	3.000.000,00	0,00
31109	INTERVENTI NEL SETTORE DEI PORTI SEDE DI AUTORITA' PORTUALE REGIONALE	76.000,00	0,00	0,00
31112	VIABILITA' COMUNI DI CAMAIORE E STAZZEMA	66.191,88	0,00	0,00
31121	INTERVENTI INTEGRATI IN PROVINCIA DI AREZZO	391.323,29	0,00	0,00
31186	INTERVENTI IN MATERIA DI MOBILITA' CICLABILE	773.499,99	0,00	0,00
31187	FONDO PER LA PROGETTAZIONE DEGLI INTERVENTI STRATEGICI - PROGETTAZIONE ESTENSIONI TRAMVIARIE DEL SISTEMA METROPOLITANO FIORENTINO	1.001.186,65	0,00	0,00
31189	PROGETTAZIONE DEFINITIVA VIABILITA' NORD DI PISA	0,00	700.000,00	0,00
31205	INTERVENTI DI RISANAMENTO ACUSTICO	21.142,65	0,00	0,00
31223	VIABILITA' LOCALE CON FUNZIONI DI INTEGRAZIONE ALLA VIABILITA' REGIONALE NEL COMUNE DI SIGNA (INTERVENTO LOTTO FUNZIONALE) E NEI COMUNI DI CAMPI BISENZIO E LASTRA A SIGNA (PROGETTAZIONI)	207.055,95	0,00	0,00
31228	INTERVENTI STRAORDINARI PER LA VIABILITA' LOCALE - ADEGUAMENTO STRUTTURALE E MANUTENTIVO DEL PONTE SUL FIUME ARNO IN LOCALITA' PONTE BURIANO	88.186,03	0,00	0,00
31230	INTERVENTI STRAORDINARI PER LA VIABILITA' LOCALE - REALIZZAZIONE INTERVENTI NEL COMUNE DI LATERINA CONCERNENTI L'ADEGUAMENTO STRUTTURALE DEL PONTE CATOLFI E LA MANUTENZIONE STRAORDINARIA DEL TRATTO DI VIABILITA' COMPRESO TRA IL PONTE E IL CIMITERO DI PONTICINO	367.762,75	0,00	0,00
31231	CONTRIBUTI STRAORDINARI PER LA VIABILITA' NEL COMUNE DI EMPOLI	91.723,09	0,00	0,00
31263	BANDO PER LA SICUREZZA STRADALE 2019/2020	132.371,74	0,00	0,00
31265	PROGETTAZIONE INTERVENTI VIABILITA' REGIONALE	32.522,80	0,00	0,00
31266	PROGETTAZIONE INTERVENTI VIABILITA' REGIONALE	4.148,00	0,00	0,00
31275	PROGRAMMA DI INTERVENTI PER LO SVILUPPO E LA MESSA IN SICUREZZA DI ITINERARI E PERCORSI CICLABILI E PEDONALI. QUOTA RT	166.049,66	0,00	0,00
31328	PROGETTAZIONE INTERVENTI VIABILITA' REGIONALE	304.599,17	0,00	0,00
31329	INTERVENTI RELATIVI ALLA VIABILITA' DEI PICCOLI COMUNI	17.336,93	0,00	0,00
31336	REALIZZAZIONE DI UN NUOVO PONTE SULL'ARNO PER IL COLLEGAMENTO FRA LO SVINCOLO DELLA SGC FIPILI DI LASTRA A SIGNA E LA SRT 66 PISTOIESE IN LOCALITA' INDICATORE	11.774,88	0,00	0,00
31340	INTERVENTI DI RISANAMENTO ACUSTICO SGC FIPILI	905.692,36	0,00	0,00
31347	CONTRIBUTI STRAORDINARI ALLA PROVINCIA DI PISA PER IL COLLEGAMENTO DELLA SGC FI-PI-LI CON L'A11	50.000,00	0,00	0,00
31348	LOTTO 3 DELLA VARIANTE ALLA S.R.T. 429 - TRATTO CASTELFIORENTINO CERTALDO.	3.453.869,24	0,00	0,00
31354	INTERVENTI VARI SU STRADE REGIONALI	1.282.324,05	0,00	0,00
31356	MANUTENZIONI STRAORDINARIE DEI PONTI SULLE STRADE REGIONALI	8.493.879,22	2.602.988,22	0,00
31361	BANDO PER LA SICUREZZA STRADALE 2021/2022	800.723,54	0,00	0,00
31362	INTERVENTI RELATIVI ALLA VIABILITA' DEI PICCOLI COMUNI - ANNO 2020	5.871,50	0,00	0,00
31363	PROGRAMMA PLURIENNALE INVESTIMENTI: FONDO PER IMPREVISTI E CONTENZIOSI INTERVENTI SU STRADE REGIONALI DI COMPETENZA PROVINCE E CITTA' METROPOLITANA	223.130,61	0,00	0,00
31364	VARIANTE SRT 439 CASTELNUOVO VAL DI CECINA - MAGGIORI FINANZIAMENTI	1.650.000,00	0,00	0,00
31368	COMPLETAMENTO INTERVENTO DI RIPRISTINO DELLA FRANA SULLA SR 445 IN LOCALITA' 'ACQUABONA'	200.000,00	0,00	0,00
31369	INTERVENTO DI MANUTENZIONE STRAORDINARIA PER LA MESSA IN SICUREZZA SULLA SRT 325 DI UNA CURVA IN LOCALITA' 'USELLA'	110.000,00	781.520,92	0,00
31371	INTERVENTI DI MANUTENZIONE VIABILITA' REGIONALE	1.792.941,42	0,00	0,00
31375	REALIZZAZIONE ROTATORIA IN COMUNE DI SAN GIOVANNI VALDARNO	94.901,22	0,00	0,00
31387	CONTRIBUTO STRAORDINARIO PER IL PROGETTO DEFINITIVO DEL SOTTOPASSO FERROVIARIO NEL COMUNE DI SIGNA	500.000,00	0,00	0,00
31397	INTERVENTI RELATIVI ALLA VIABILITA' COMUNI CON POPOLAZIONE INFERIORE AI 5.000 ABITANTI - MANUTENZIONI STRAORDINARIE	242.289,23	0,00	0,00
31399	CONTRIBUTO ALLA PROVINCIA DI GROSSETO PER INTERVENTI DI MESSA IN SICUREZZA DELLA SP 95 SFORZESCA	538.043,45	0,00	0,00
31401	SRT 74 - ADEGUAMENTO E MIGLIORAMENTO DELLA SICUREZZA, AMPLIAMENTO PER IL TRATTO DAL KM 42+400 AL KM 43+300 'NUOVO PONTE SUL FIUME FIORA'	4.533,20	0,00	0,00

Interventi programmati per spese di investimento finanziati con le risorse disponibili				
Numero capitolo	Descrizione capitolo	2023	2024	2025
31402	PROGETTAZIONE PER LA REALIZZAZIONE DI UN NUOVO PONTE SULL'ARNO PER IL COLLEGAMENTO FRA LO SVINCOLO DELLA SGC FIPILI DI LASTRA A SIGNA E LA SRT 66 PISTOIESE IN LOCALITA' INDICATORE	9.095,10	0,00	0,00
31404	REALIZZAZIONE DI LOTTO FUNZIONALE STRADALE PER IL SUPERAMENTO DELLA FERROVIA NEI PRESSI DELLA STAZIONE FERROVIARIA NEL COMUNE DI CASTELNUOVO DI GARFAGNANA	242.013,85	0,00	0,00
31405	INTERVENTO DI ADEGUAMENTO VIABILITA' VIADOTTO INDIANO - VIA BACCIO DA MONTELUPO - PONTE A GREVE NEL COMUNE DI FIRENZE	328.314,55	0,00	0,00
31406	MONITORAGGIO DEI FLUSSI DI TRAFFICO - SPESE DI INVESTIMENTO	150.000,00	150.000,00	150.000,00
31430	INTERVENTI SULLA VIABILITA' REGIONALE - SPESA IN CONTO CAPITALE	45.450,11	0,00	0,00
31438	VARIANTE STRADALE SP10 GASSANO IN COMUNE DI FIVIZZANO	0,00	0,00	0,00
31439	S.P. 65 PANORAMICA PORTO SANTO STEFANO - INTERVENTO DI MANUTENZIONE STRAORDINARIA	800.000,00	0,00	0,00
31440	INTERVENTI DI MANUTENZIONE STRAORDINARIA DELLE STRADE PROVINCIALI DEL LITORALE GROSSETANO	1.600.000,00	0,00	0,00
31441	VARIANTE ESTERNA ALL'ABITATO DI SAN GIMIGNANO, TRA LA SP 47 E LA SP 69	700.000,00	0,00	0,00
31446	CONTRIBUTO PER INTERVENTI DI RIPRISTINO E MESSA IN SICUREZZA TRATTI DI STRADE COMUNALI IN COMUNE DI MONTEMIGNAIO	10.787,20	0,00	0,00
31451	Interventi connessi al nuovo P.R.P. - completamento dighe di sopraflutto e sottoflutto nel porto di Piombino	0,00	0,00	0,00
31453	Realizzazione di interventi infrastrutturali connessi al nuovo Piano Regolatore Portuale del porto di Livorno	0,00	0,00	0,00
31456	Raddoppio linea ferroviaria Pistoia-Lucca	0,00	0,00	0,00
31464	Contributo per messa in sicurezza ponte sul fosso Torbellino in loc. S. Gianni, Comune di Sestino (AR)	0,00	0,00	0,00
31471	Contributo regionale per messa in sicurezza SP4 in Provincia di Grosseto	0,00	0,00	0,00
31472	INTERVENTI DI MANUTENZIONE STRAORDINARIA SU VIABILITA' DI PROPRIETA' PUBBLICA, AD USO PUBBLICO O CON FUNZIONI DI PUBBLICA UTILITA' NEL COMUNE DI SUBBIANO	130.000,00	20.000,00	0,00
32043	FONDO REGIONALE TRASPORTI SPESE DI MANUTENZIONE STRAORDINARIA CONTRATTUALIZZATE DESTINATE ALLA GESTIONE DELLE INFRASTRUTTURE	114.461,23	0,00	0,00
32123	SPESE DI INVESTIMENTO NEL SETTORE DELLA MOBILITA' CICLABILE E SOSTENIBILE	316.334,24	18.750,00	0,00
32132	TPL LOTTI DEBOLI - INVESTIMENTI PER BUS	389.248,09	0,00	0,00
32133	INTERVENTI IN MATERIA DI MOBILITA' CICLABILE DI INTERESSE REGIONALE	56.804,09	0,00	0,00
32137	SRT 222 - VARIANTE AL CENTRO ABITATO DI GRASSINA	876.073,92	0,00	0,00
32138	ADEGUAMENTO E MESSA IN SICUREZZA DELLA SRT 436 DALLA LOCALITA' SAN PIERINO IN COMUNE DI FUCECCHIO ALL'INTERSEZIONE CON VIA MARCONI IN COMUNE DI SAN MINIATO	1.290.282,04	143.364,67	0,00
32140	SRT 71 - VARIANTE ALLA SRT 71 IN COMUNE DI CORTONA	226.253,32	0,00	0,00
32141	S.R.T. N. 71 VARIANTE SUBBIANO NORD LOC. CALBENZANO - LOTTO 2	1.055.341,93	0,00	0,00
32150	VARIANTE ALLA SRT 71 TRATTO TRA SUBBIANO NORD E CALBENZANO - REALIZZAZIONE OPERE ACCESSORIE PER COLLEGAMENTO LOTTI 1 E 2	250.000,00	0,00	0,00
32190	REALIZZAZIONE VARIANTE ALLA S.R.T. 71 IN LOC. CORSALONE - COMUNE DI CHIUSI DELLA VERNA E BIBBIENA E REALIZZAZIONE COLLEGAMENTO TRA VARIANTE E SRT 71	0,00	0,00	0,00
32191	Realizzazione intervento di miglioramento sismico e strutturale ponte sul fiume Orme nel tratto urbano e comunale SS 67 Toscoromagnola	305.995,07	0,00	0,00
32197	INTERVENTI VIABILITA' PRATOMAGNO NEI COMUNI DI LORO CIUFFENNA, MONTEMIGNAIO E CASTEL S. NICCOLO'	300.000,00	0,00	0,00
32199	INTERVENTI COMPENSATIVI PER I DISAGI SUBITI DALLA CHIUSURA DI UNA CARREGGIATA SULLA FIPILI DIREZIONE FIRENZE	245.532,23	0,00	0,00
32200	REALIZZAZIONE ROTATORIA STRADALE "PONTE DELLA STECCAIA"	200.000,00	0,00	0,00
32211	RIPRISTINO TRATTI STRADA PROVINCIALE N. 26 IN LOCALITA' IL PINO NEL TERRITORIO DEL COMUNE DI RIO - ISOLA D'ELBA	117.122,08	0,00	0,00
32213	LAVORI DI DEMOLIZIONE E RIFACIMENTO PONTE IN LOCALITA' RENZINO, COMUNE DI FOIANO DELLA CHIANA	38.007,67	0,00	0,00
32215	REALIZZAZIONE PONTE SUL FIUME SERCHIO PER COLLEGAMENTO STRADALE TRA LA SS 12 DELL'ABETONE E DEL BRENNERO E LA SP 1 FRANCIGENA NEL COMUNE DI LUCCA	0,00	0,00	0,00
33062	FONDI PER L'EDILIZIA RESIDENZIALE CONVENZIONATA-AGEVOLATA - CONTRIBUTI PER IL PAGAMENTO DEGLI INTERESSI SUI MUTUI ACCESI PER L'ACQUISTO DELLA PRIMA CASA (ARTT. 36 E 41 L. 5.8.78 N. 457 E SUCC. MODIF.)	10.000,00	10.000,00	10.000,00

Interventi programmati per spese di investimento finanziati con le risorse disponibili				
Numero capitolo	Descrizione capitolo	2023	2024	2025
34133	SPESE PER L'IMPLEMENTAZIONE DELLA CARTOGRAFIA GEOLOGICA E DATI TEMATICI COLLEGATI - TRASFERIMENTI IN C/CAPITALE AD ENTI E AGENZIE REGIONALI	120.900,67	0,00	0,00
34152	RIGENERAZIONE URBANA - CONTRIBUTI IN CONTO CAPITALE AGLI ENTI LOCALI	287.350,81	0,00	0,00
34239	POR FESR 2014-2020 - RETE DI PERCORSI CICLOPEDONALI AREA FIORENTINA - AZIONE 4.6.4 SUB B - QUOTA REGIONE	629.164,97	0,00	0,00
34242	ACQUISTO STRUMENTAZIONE TECNICO-SPECIALISTICA PER ATTIVITA' DI CANTIERE.	10.000,00	0,00	0,00
34247	SPESE DI INVESTIMENTO PER IL SISTEMA DI PROTEZIONE CIVILE	0,00	268.000,00	0,00
34283	CONTRIBUTI AI COMUNI PER INTERVENTI DI ABBATTIMENTO DELLE BARRIERE ARCHITETTONICHE NEI PORTI DI INTERESSE REGIONALE	45.520,32	0,00	0,00
34285	RIQUALIFICAZIONE EX CAVA DI CAMPITELLO NEL COMUNE DI BUCINE	2.406,77	0,00	0,00
34288	SPESE PER CREAZIONE DEL DATABASE TOPOGRAFICO REGIONALE - SPESE INVESTIMENTO	960.309,61	461.080,57	0,00
34308	Spese di investimento per il sistema di protezione civile - attrezzature	201.200,00	50.000,00	0,00
34309	Spese di investimento per il sistema di protezione civile - impianti e macchinari	48.800,00	319.000,00	0,00
34310	Spese di investimento per il sistema di protezione civile - mobili e arredi	50.000,00	3.000,00	0,00
34313	Contributo alle Unioni dei Comuni Garfagnana e della Media Valle del Serchio per la realizzazione del progetto 'Abitare la Valle del Serchio'.	0,00	0,00	0,00
41120	Trasferimento della proprietà' invaso di Bilancino - interventi di manutenzione straordinaria	200.000,00	100.000,00	100.000,00
41133	ACCORDO DI PROGRAMMA PER LA BALNEAZIONE IN VERSILIA. SPERIMENTAZIONE PER ABBATTIMENTO DELLA CARICA BATTERICA PER I FIUMI FOSSO - DELL'ABATE, FIUMETTO E MOTRONE - SPESA IN C/CAPITALE	188.000,00	0,00	0,00
41136	TRASFERIMENTI PER PROGETTI DI PROMOZIONE, VALORIZZAZIONE E CONSERVAZIONE DEL SISTEMA REGIONALE DELLE AREE PROTETTE	154.700,00	0,00	0,00
41152	TRASFERIMENTI PER PROGETTI DI PROMOZIONE, VALORIZZAZIONE E CONSERVAZIONE DEL SISTEMA REGIONALE DELLE AREE PROTETTE A FAVORE DI ASSOCIAZIONI SOCIALI PRIVATE.	35.000,00	0,00	0,00
41211	TRASFERIMENTI AI PARCHI REGIONALI PER PROGETTI DI INVESTIMENTO PER UNA MIGLIORE 'FRUIBILITA' DEI PARCHI REGIONALI, GESTIONE DELLA FAUNA SELVATICA E TUTELA E CONSERVAZIONE DELLA BIODIVERSITA'.	15.000,00	0,00	0,00
41248	INTERVENTI DI MESSA IN SICUREZZA PONTI SU STRADE REGIONALI	3.117.344,68	622.470,54	168.842,67
42121	SPESE INVESTIMENTO PER LA RETE IDROPLUVIOMETRICA REGIONALE	179.299,30	175.000,00	175.000,00
42222	FINANZIAMENTO MANUTENZIONI STRAORDINARIE OO.II. II CATEG. - G.C. VALDARNO INFERIORE	17.205,50	0,00	0,00
42249	PRS 2006/2010. TUTELA DELLE ACQUE.	2.158.862,54	0,00	0,00
42472	FONDI PER L'ATTUAZIONE DELL'ACCORDO DI PROGRAMMA NOVATIVO PER LA REALIZZAZIONE DEL PRIMO LOTTO DELLA CASSA DI ESPANSIONE DEI RENAI	6.229,32	4.465,20	0,00
42475	FONDO PER IL FINANZIAMENTO DEGLI INTERVENTI DI DIFESA DEL SUOLO	7.067.622,05	2.000.000,00	0,00
42476	FONDO PER IL FINANZIAMENTO DEGLI INTERVENTI DI DIFESA DEL SUOLO. REALIZZAZIONE OPERE	619.558,51	129.000,00	0,00
42481	FINANZIAMENTO DEGLI INTERVENTI DI DIFESA DEL SUOLO - SPESE PER LA REALIZZAZIONE DELLE OPERE - ENTE ATTUATORE GENIO CIVILE TOSCANA SUD -	1.690,20	0,00	0,00
42482	FONDO PER IL FINANZIAMENTO DEGLI INTERVENTI DI DIFESA DEL SUOLO - SPESE PER LA REALIZZAZIONE DELLE OPERE - ENTE ATTUATORE GENIO CIVILE VALDARNO CENTRALE E TUTELA DELL'ACQUA	68.256,68	0,00	0,00
42519	IMPLEMENTAZIONE SISTEMA INFORMATICO "PORTOS" - SPESA INVESTIMENTO	97.337,36	0,00	0,00
42568	FINANZIAMENTO INTERVENTI DOCUMENTO OPERATIVO DIFESA DEL SUOLO - G. C. TOSCANA NORD	37.198,20	0,00	0,00
42570	FINANZIAMENTO INTERVENTI DOCUMENTO OPERATIVO DIFESA DEL SUOLO IN AVVALIMENTO DEI CONSORZI DI BONIFICA - GENIO CIVILE VALDARNO CENTRALE	1.019.593,70	0,00	0,00
42581	DOCUMENTO OPERATIVO PER LA DIFESA DEL SUOLO - INTERVENTI IDRAULICI E IDROGEOLOGICI NEL TERRITORIO DELLA PROVINCIA DI MASSA CARRARA ARGINE DI PODENZANA - LOTTO I	3.500,00	0,00	0,00
42584	DOCUMENTO OPERATIVO PER IL RECUPERO E RIEQUILIBRIO DELLA FASCIA COSTIERA CONTRIBUTI AI COMUNI	15.943,14	0,00	0,00
42598	DOCUMENTO OPERATIVO PER LA DIFESA DEL SUOLO - SETTORE GENIO CIVILE VALDARNO SUPERIORE - INDAGINI E PROGETTAZIONI	89.697,72	0,00	0,00
42604	APQ CARTARI - FOGNATURE COMUNE DI CAPANNORI	0,00	700.000,00	0,00
42627	INTERVENTI DI SOMMA URGENZA DEL GENIO CIVILE VALDARNO CENTRALE	2.706,21	0,00	0,00

Interventi programmati per spese di investimento finanziati con le risorse disponibili				
Numero capitolo	Descrizione capitolo	2023	2024	2025
42664	FINANZIAMENTO INTERVENTI DI DIFESA DEL SUOLO - SPESE PER LA REALIZZAZIONE DELLE OPERE - GENIO CIVILE VALDARNO SUPERIORE	734.016,00	0,00	0,00
42666	DOCUMENTO OPERATIVO PER IL RECUPERO E IL RIEQUILIBRIO DELLA FASCIA COSTIERA -SETT GENIO CIVILE TOSCANA NORD - CONTRIBUTI AI COMUNI	45.009,82	0,00	0,00
42667	ACCORDO DI PROGRAMMA PER RIFACIMENTO PONTE CATOLFI IN COMUNE DI LATERINA. FINANZIAMENTO PER AUMENTO SEZIONE IDRAULICA E CAPACITA' DI DEFLUSSO ACQUE.	120.000,00	0,00	0,00
42677	POTENZIAMENTO IMPIANTO DI RIVELLINO - LIVORNO (EX FONDI FAS DEPROGRAMMATI)	190.492,00	0,00	0,00
42703	REALIZZAZIONE INTERVENTI URGENTI DI DIFESA DEL SUOLO - GENIO CIVILE VALDARNO SUPERIORE	5.156,32	0,00	0,00
42716	INTERVENTI RELATIVI AI TRATTI ESTESI COPERTI DEI CORSI D'ACQUA.	1.184.422,00	583.967,13	0,00
42720	FINANZIAMENTO DEGLI INTERVENTI DI DIFESA DEL SUOLO PREVISTI NEL DODS REALIZZATI DAL SETTORE GENIO CIVILE VALDARNO INFERIORE	533.906,77	0,00	0,00
42722	DOCUMENTO OPERATIVO PER IL RECUPERO E RIEQUILIBRIO DELLA FASCIA COSTIERA LAVORI AREA TOSCANA NORD	217.079,38	0,00	0,00
42768	FINANZIAMENTO INTERVENTI DOCUMENTO OPERATIVO DIFESA DEL SUOLO - GENIO CIVILE VALDARNO SUPERIORE	5.380,00	0,00	0,00
42829	FINANZIAMENTO ATTIVITA' DI MANUTENZIONE STRAORDINARIA E INTERVENTI DI DIFESA DEL SUOLO SUL RETICOLO IDROGRAFICO REALIZZATI AI SENSI DELL'ART. 54 DEL D. LGS. 50/2016 (ACCORDI QUADRO) - GENIO CIVILE VALDARNO CENTRALE	217.657,69	0,00	0,00
42845	INTERVENTI URGENTI DI MANUTENZIONE STRAORDINARIA SULLE INFRASTRUTTURE IDRAULICHE - SETTORE GENIO CIVILE TOSCANA NORD	687,68	0,00	0,00
42852	FINANZIAMENTO PER LA REALIZZAZIONE DELLE CASSE DI ESPANSIONE DI FIBBIANA 1 E FIBBIANA 2	534.885,92	0,00	0,00
42858	EVENTO SISMICO DEL 9 DICEMBRE 2019 NEL MUGELLO - CONTRIBUTI PER RIPRISTINO DEL PATRIMONIO ABITATIVO PRIVATO	5.567,77	0,00	0,00
42863	INTERVENTO FINANZIARIO STRAORDINARIO PER IL SUPERAMENTO DELL'EMERGENZA CONSEGUENTE AGLI EVENTI METEOROLOGICI ECCEZIONALI RELATIVI AI MESI DI NOVEMBRE E DICEMBRE 2019 - GENIO CIVILE TOSCANA NORD	217,47	0,00	0,00
42864	INTERVENTO FINANZIARIO STRAORDINARIO PER IL SUPERAMENTO DELL'EMERGENZA CONSEGUENTE AGLI EVENTI METEOROLOGICI ECCEZIONALI RELATIVI AI MESI DI NOVEMBRE E DICEMBRE 2019 - GENIO CIVILE TOSCANA SUD - CONTRIBUTI AGLI INVESTIMENTI	81.000,00	0,00	0,00
42868	INTERVENTO FINANZIARIO STRAORDINARIO PER IL SUPERAMENTO DELL'EMERGENZA CONSEGUENTE AGLI EVENTI METEOROLOGICI ECCEZIONALI RELATIVI AI MESI DI NOVEMBRE E DICEMBRE 2019 - GENIO CIVILE VALDARNO SUPERIORE	2.424,76	0,00	0,00
42885	FINANZIAMENTO ATTIVITA' DI MANUTENZIONE STRAORDINARIA E INTERVENTI DI DIFESA DEL SUOLO SUL RETICOLO IDROGRAFICO REALIZZATI AI SENSI DELL'ART. 54 DEL D. LGS. 50/2016 (ACCORDI QUADRO) - GENIO CIVILE TOSCANA NORD	82.983,46	0,00	0,00
42886	CONTRIBUTI PER L'EFFICIENTAMENTO ENERGETICO DEGLI EDIFICI PUBBLICI E STRUTTURE PUBBLICHE ED INTEGRAZIONE CON FONTI RINNOVABILI	932.423,42	0,00	0,00
42905	CONTRIBUTI FINALIZZATI AD INCENTIVARE PROGETTI DI PROMOZIONE DELLA RACCOLTA DIFFERENZIATA E DELL'ECONOMIA CIRCOLARE.	381.444,20	0,00	0,00
42937	INTERVENTI DI POTENZIAMENTO DELLA RETE IDRICA IN LOC. MOLIN NUOVO ED ESTENSIONE DELLA RETE IDRICA DI VIA PIANGRANDE DEL COMUNE DI EMPOLI - LOTTO 1 E LOTTO 2	149.600,00	0,00	0,00
42939	FINANZIAMENTO INTERVENTI DOOCUMENTO OPERATIVO DIFESA DEL SUOLO - GENIO CIVILE VALDARNO CENTRALE	297.301,69	0,00	0,00
42952	DOCUMENTO OPERATIVO PER IL RECUPERO E IL RIEQUILIBRIO DELLA FASCIA COSTIERA - SETTORE GENIO CIVILE TOSCANA SUD - CONTRIBUTI PER INVESTIMENTI AI COMUNI	67.831,94	0,00	0,00
42970	FINANZIAMENTO ATTIVITA'DI MANUTENZIONE STRAORDINARIA E INTERVENTI DI DIFESA DEL SUOLO SU RETICOLO IDROGRAFICO REALIZZATI AI SENSI DELL'ART. 54 DEL D.LSG.50/2016 (ACCORDI QUADRO) GENIO CIVILE VALDARNO INFERIORE	35.538,48	0,00	0,00
42973	REALIZZAZIONE INTERVENTI URGENTI DI DIFESA DEL SUOLO - GENIO CIVILE VALDARNO SUPERIORE	846,02	0,00	0,00
42974	MANUTENZIONI STRAORDINARIE OO.II. CATEG. -GENIO CIVILE VALDARNO INFERIORE	47.059,80	0,00	0,00
42975	CONTRIBUTO STRAORDINARIO PER IL RIPRISTINO DI IMMOBILI PRIVATI DANNEGGIATI DAL SISMA DEL 9 DICEMBRE 2019 NEL COMUNE DI BARBERINO DI MUGELLO	450.000,00	0,00	0,00
42985	INTERVENTI DI SOMMA URGENZA ATTUATI IN AVVALIMENTO DAI CONSORZI DI BONIFICA - GENIO CIVILE VALDARNO INFERIORE	17.150,00	0,00	0,00
43218	ACCORDO DI PROGRAMMA PER L'AUTONOMIA IDRICA DELL'ISOLA D'ELBA. DISSALATORE DI CAPOLIVERI. PRIMO STRALCIO DEL I LOTTO.	1.500.000,00	0,00	0,00

Interventi programmati per spese di investimento finanziati con le risorse disponibili				
Numero capitolo	Descrizione capitolo	2023	2024	2025
43231	Implementazione delle attrezzature a supporto sistemi informatici in campo ambientale ed energetico	99.202,72	0,00	0,00
43302	Contributo straordinario al Comune di Foiano della Chiana per maggiori costi intervento adeguamento sismico Palestra loc. Pozzo della Chiana	0,00	0,00	0,00
51382	INFRASTRUTTURE PER I SETTORI PRODUTTIVI	400.000,00	0,00	0,00
51383	AREE PER INSEDIAMENTI PRODUTTIVI	376.952,20	0,00	0,00
51384	INFRASTRUTTURE PER IL TRASFERIMENTO TECNOLOGICO	93.582,03	0,00	0,00
51744	INFRASTRUTTURE TURISMO E COMMERCIO. FINANZIAMENTO P.I.U.S.S. LUCCA CON FONDI REGIONALI	2.197.877,00	1.477.877,00	0,00
51747	INTERVENTI DI SVILUPPO E RAFFORZAMENTO A FAVORE DELLE AZIENDE ESERCENTI ATTIVITA' PRODUTTIVE - INTERVENTI INFRASTRUTTURALI A FAVORE SETTORI PRODUTTIVI - RIFINANZIAMENTO FAS 2007/2013	2.036.489,28	0,00	0,00
51788	POR FESR 2014/2020 SOSTEGNO ALLE ATTIVITA' COLLABORATIVE DI RES PER LO SVILUPPO DI NUOVE TECNOLOGIE SOSTENIBILI, DI NUOVI PRODOTTI E SERVIZI AZIONE 1.1.4 - QUOTA REGIONE	137.107,63	0,00	0,00
51845	POR FESR 2014/2020 INCENTIVI PER L'EFFICIENTAMENTO DEGLI IMMOBILI E DEI PROCESSI PRODUTTIVI DELLE IMPRESE - INTERVENTI DI EFFICIENTAMENTO ENERGETICO NEGLI IMMOBILI SEDE DELLE IMPRESE - AZIONE 4.2.1 A.1 - QUOTA REGIONE	301.360,21	0,00	0,00
51850	POR FESR 2014/2020 INCENTIVI PER L'EFFICIENTAMENTO DEGLI IMMOBILI E DEI PROCESSI PRODUTTIVI DELLE IMPRESE - INTERVENTI DI EFFICIENTAMENTO ENERGETICO DEI PROCESSI PRODUTTIVI - AZIONE 4.2.1 A.2 - QUOTA REGIONE	5.882,64	0,00	0,00
51870	POR FESR 2014/2020 INTERVENTI PER LA TUTELA, LA VALORIZZAZIONE E LA MESSA IN RETE DEL PATRIMONIO CULTURALE, MATERIALE E IMMATERIALE, NELLE AREE DI ATTRAZIONE DI RILEVANZA STRATEGICA TALE DA CONSOLIDARE E PROMUOVERE PROCESSI DI SVILUPPO AZIONE 6.7.1 - QUOTA REGIONE	1.933.227,86	0,00	0,00
51959	POR FESR 2014-2020. INFRASTRUTTURE PER LA RICERCA (AZIONE 1.5.1) - QUOTA REGIONE	166.444,75	0,00	0,00
51994	POR FESR 2014/2020 - ASSE 4 LINEA 4.6.1B - SOSTEGNO AD INTERVENTI DI MOBILITA' URBANA SOSTENIBILE: AZIONI INTEGRATE PER LA MOBILITA' - QUOTA REGIONE	477.352,97	0,00	0,00
51997	POR FESR 2014/2020 - ASSE 4 LINEA 4.6.4A - PISTE CICLOPEDONALI - QUOTA REGIONE	610.802,57	0,00	0,00
52518	PROGRAMMA DI SVILUPPO RURALE (FEASR) 2014-2020 - QUOTA REGIONALE DI COFINANZIAMENTO FEASR	13.786.277,43	15.600.000,00	16.374.831,03
52574	POR FESR 2014/2020. INCENTIVI PER L'EFFICIENTAMENTO ENERGETICO DEGLI EDIFICI PUBBLICI E STRUTTURE PUBBLICHE ED INTEGRAZIONE CON FONTI RINNOVABILI. AZIONE 4.1.1. QUOTA REGIONE.	4.232.013,72	0,00	0,00
52611	POR FESR 2014/2020 4.1.1 URBANO - QUOTA REGIONE	144.866,36	0,00	0,00
52615	POR CREO FESR 2014-2020 - ASSE URBANO (PIU) - AZIONE 9.6.6 A3 - FONTE RT	167.377,08	0,00	0,00
52619	POR FESR 2014-2020 ASSE URBANO AZIONE 4.6.1- QUOTA REGIONE	511.811,14	0,00	0,00
52622	POR FESR 2014/2020 ASSE URBANO (AZIONE 9.6.6 A1) - QUOTA REGIONE	1.581.542,48	0,00	0,00
52677	CONTRIBUTI STRAORDINARI AI COMUNI DI BIBBONA, CASTAGNETO CARDUCCI E DI CECINA PER PROGETTAZIONE DI OPERE PUBBLICHE FINALIZZATE ALLA RIQUALIFICAZIONE DEL TESSUTO URBANO	38.157,13	0,00	0,00
52678	INVESTIMENTI PER RIQUALIFICAZIONE CENTRI COMMERCIALI NATURALI	413.805,32	0,00	0,00
52683	Finanziamento attivita' di investimento in ambito zootecnico	243.178,81	0,00	0,00
52712	POR FESR 2014/2020 4.1.3 URBANO. QUOTA REGIONE.	43.660,67	0,00	0,00
52720	INFRASTRUTTURE PER ATTIVITA' PRODUTTIVE - TRASFERIMENTI A SVILUPPO TOSCANA	1.882.993,87	0,00	0,00
52781	ENTE TERRE REGIONALI TOSCANE - RIASSEGNAZIONE DI PARTE DELL'UTILE PER UN UTILIZZO FINALIZZATO AD OPERE DI INVESTIMENTO (DGR 50/2016)	170.120,00	150.000,00	0,00
52793	POR FESR 2014/2020 CONTRIBUTO PER SOLUZIONI TECNOLOGICHE E DIGITALIZZAZIONE - ACQUISTO HARDWARE - AZIONE 2.2.1 QUOTA REGIONE	190.218,83	0,00	0,00
52871	CONTRIBUTO STRAORDINARIO AL COMUNE DI PONTASSIEVE PER L'EDIFICAZIONE DI UN IMMOBILE DESTINATO A OSPITARE INFRASTRUTTURE E ATTIVITA' DI RICERCA E SVILUPPO NEL SETTORE DELLE ENERGIE RINNOVABILI E DEI BIOCARBURANTI	660.000,00	180.000,00	0,00
52887	SOSTEGNO AL PROCESSO DI RAZIONALIZZAZIONE DEL SISTEMA DI GESTIONE DELLE INFRASTRUTTURE PER IL TRASFERIMENTO TECNOLOGICO	56.000,00	0,00	0,00
52894	Interventi a sostegno dell'ammodernamento del settore cooperativo agricolo	215.894,05	0,00	0,00
52914	CONTRIBUTO STRAORDINARIO PER L'INFRASTRUTTURAZIONE TURISTICA DEL MONTE AMIATA	478.680,24	0,00	0,00
52937	POR FESR 2014-2020 - SEZIONE SPECIALE REGIONALE DEL FONDO DI GARANZIA PER LE P.M.I.DI CUI ALLA L. 662/96- AZIONE 3.6.1 A - QUOTA REGIONE	150.000,00	0,00	0,00

Interventi programmati per spese di investimento finanziati con le risorse disponibili				
Numero capitolo	Descrizione capitolo	2023	2024	2025
52984	POR FESR 2014-2020 - AZIONE 3.1.1 A.3 AIUTI FINALIZZATI AL CONTENIMENTO E AL CONTRASTO DELL'EMERGENZA EPIDEMIOLOGICA COVID 19 - INTERVENTI IN G/CAPITALE - QUOTA REGIONE	2.909.098,80	0,00	0,00
53244	CONTRIBUTI PER LA MANUTENZIONE DEGLI ITINERARI DELLA VIA FRANCIGENA	8.648,20	0,00	0,00
53272	CONTRIBUTO STRAORDINARIO PER LA PROMOZIONE DI PROGETTI INTEGRATI DI RIGENERAZIONE DEGLI SPAZI URBANI FRAGILI	316.253,89	0,00	0,00
53284	CONTRIBUTO STRAORDINARIO AL COMUNE DI FILATTIERA PER OPERE DI COMPLETAMENTO DEL RIFUGIO LOGARGHENA	250.000,00	0,00	0,00
53299	POR FESR 2014/2020 AZIONE 2.3.1 POTENZIAMENTO DELLA DOMANDA DI ICT DI CITTADINI E IMPRESE IN TERMINI DI UTILIZZO DEI SERVIZI ONLINE - LABORATORI TERRITORIALI FORMATIVI APERTI - OI SVILUPPO TOSCANA QUOTA RT	446.250,00	0,00	0,00
53334	ARTEA - Spese d'investimento	160.000,00	340.000,00	250.000,00
53356	CONTRIBUTO A FONDO PERDUTO PER LA SICUREZZA SUI LUOGHI DI LAVORO	3.000.000,00	0,00	0,00
53378	POR FESR 2014/2020 - LINEA DI AZIONE 4.1.1 - QUOTA REGIONE - ACCORDO DI PROGRAMMA - INTERVENTI DI EFFICIENTAMENTO ENERGETICO DELLA CASA CIRCONDARIALE SOLLICCIANO E DELLA CASA CIRCONDARIALE "MARIO GOZZINI" DI FIRENZE	266.288,01	0,00	0,00
53410	PR FESR 2021-2027 - AZIONE 1.1.2 - ATTRAZIONE INVESTIMENTI - ACCORDI DI LOCALIZZAZIONE-QUOTA REGIONE	312.418,80	624.937,50	322.612,20
53413	PR FESR 2021-2027 - AZIONE 1.1.3 SERVIZI INNOVATIVI PER LE IMPRESE (ACQUISIZIONE DI SERVIZI DA FORNITORI QUALIFICATI) E MICROINNOVAZIONE - QUOTA REGIONE	3.028.840,20	3.065.679,18	3.103.253,46
53416	PR FESR 2021-2027 - AZIONE 1.1.4 SOSTEGNO AGLI INVESTIMENTI IN RICERCA, SVILUPPO E INNOVAZIONE (SOVVENZIONI) - QUOTA REGIONE	6.223.644,79	6.299.339,74	6.376.548,23
53419	PR FESR 2021-2027 - AZIONE 1.1.4 SOSTEGNO AGLI INVESTIMENTI IN RICERCA, SVILUPPO E INNOVAZIONE (SF) - QUOTA REGIONE	3.286.084,45	3.326.051,38	3.366.817,46
53422	PR FESR 2021-2027 - AZIONE 1.1.4 SOSTEGNO AGLI INVESTIMENTI IN RICERCA, SVILUPPO E INNOVAZIONE (SOVVENZIONI - ACCORDI NAZIONALI) GESTITI TRAMITE MISE - QUOTA REGIONE	448.102,43	453.552,46	459.112,43
53425	PR FESR 2021-2027 - AZIONE 1.1.5 SOSTEGNO PER LA CREAZIONE ED IL CONSOLIDAMENTO DI START-UP INNOVATIVE (SOVVENZIONI) - QUOTA REGIONE	118.249,29	119.687,47	121.154,38
53428	PR FESR 2021-2027 - AZIONE 1.1.5 SOSTEGNO PER LA CREAZIONE ED IL CONSOLIDAMENTO DI START-UP INNOVATIVE (SF) - QUOTA REGIONE	827.745,03	837.812,27	848.080,64
53434	PR FESR 2021-2027 - AZIONE 1.3.1 SOSTEGNO ALL'INTERNAZIONALIZZAZIONE DEL SISTEMA PRODUTTIVO - QUOTA REGIONE	2.074.547,82	2.099.779,86	2.125.515,90
53437	PR FESR 2021-2027 - AZIONE 1.3.2 SOSTEGNO AGLI INVESTIMENTI PRODUTTIVI (SOVVENZIONI) SPESE DI INVESTIMENTO - QUOTA REGIONE	83.247,45	84.259,97	85.292,71
53443	PR FESR 2021-2027 - AZIONE 1.3.2 SOSTEGNO AGLI INVESTIMENTI PRODUTTIVI (SF) - QUOTA REGIONE	829.736,16	839.827,95	850.121,44
53446	PR FESR 2021-2027 - AZIONE 1.3.2 SOSTEGNO AGLI INVESTIMENTI PRODUTTIVI (SF) GESTITI TRAMITE MISE - QUOTA REGIONE	1.161.630,63	1.175.759,12	1.190.170,20
53470	PR FESR 2021-2027 Azione 1.3.5 Sostegno alle imprese culturali- Quota REGIONE	374.902,74	565.441,92	571.618,62
53473	PR FESR 2021 - 2027 - Azione 2.1.1 - Efficientamento energetico degli edifici pubblici - quota Regione	2.956.231,08	2.992.186,44	3.028.860,18
53476	PR FESR 2021-2027 - Azione 2.1.2 - Efficientamento energetico nelle RSA - quota Regione	242.306,82	245.254,68	248.261,22
53479	PR FESR 2021-2027 - Azione 2.1.3 - Efficientamento energetico delle imprese - quota Regione	456.400,80	461.951,46	467.613,72
53483	PR FESR 2021-2027 - Azione 2.2.1 - Produzione energia da fonti rinnovabili del Settore Pubblico - quota Regione	2.956.231,08	2.992.186,26	3.028.860,72
53484	PIANO STRATEGICO DELLA PAC. PROGRAMMA DI SVILUPPO RURALE DELLA TOSCANA 2023-27. QUOTA REGIONALE DI COFINANZIAMENTO.	39.829.762,30	27.379.812,27	6.244.723,19
53487	PR FESR 2021 - 2027 - Azione 2.2.2 - Produzione energia da fonti rinnovabili nelle R.S.A - quota Regione	242.307,36	245.254,32	248.260,14
53490	PR FESR 2021-2027 - Azione 2.2.3 - Produzione energia da fonti rinnovabili delle Imprese - quota Regione	456.400,62	461.951,28	467.613,36
53493	PR FESR 2021-2027 - Azione 2.2.4 - Comunità' energetiche - quota Regione	829.819,08	839.912,04	850.206,24
53496	PR FESR 2021-2027 - Azione 2.4.1 -Contributi per interventi di prevenzione sismica su edifici pubblici - Quota Regione	2.789.511,05	1.428.593,44	1.451.755,71
53502	PR FESR 2021-2027 - Azione 2.4.1 - Realizzazione Banche dati e Sistema Informativo Territoriale per la Sismica Quota Regione	123.978,27	63.493,04	64.519,06
53505	PR FESR 2021-2027 - Azione 2.4.2 - Contributi per interventi di prevenzione sismica su RSA - Quota REGIONE	724.032,90	370.619,10	376.991,10

Interventi programmati per spese di investimento finanziati con le risorse disponibili				
Numero capitolo	Descrizione capitolo	2023	2024	2025
53508	PR FESR 2021-2027. AZIONE 2.4.3.4 - INTERVENTI DI PROTEZIONE CONTRO IL RISCHIO IDROGEOLOGICO DA FRANE . QUOTA REGIONE	249.935,52	322.350,32	435.689,68
53511	PR FESR 2021-2027 - Azione 2.6.1 -Interventi in materia di economia circolare (riduzione residui e rifiuti, riciclo e recupero rifiuti) - quota Regione	2.074.548,06	2.099.779,92	2.125.516,86
53514	PR FESR 2021-2027 - Azione 2.7.1 - Infrastrutture Verdi - quota Regione	414.909,54	419.955,84	425.103,12
53517	PR FESR 2021-2027-AZIONE 2.7.2.- INTERVENTI PER LA TUTELA DELLA NATURA E DELLA BIODIVERSITA'- SPESE DI INVESTIMENTO -QUOTA REGIONE	624.837,60	942.402,87	952.697,79
53520	PR FESR 2021-2027 - Azione 2.8.1 Estensione rete tramviaria fiorentina - Quota Regione	0,00	4.264.831,58	3.411.865,26
53523	PR FESR 2021-2027 Azione 2.8.2 "Mobilità attiva: Infrastrutture a sostegno della mobilità pedonale e ciclabile e della micromobilità " Quota REGIONE	0,00	338.220,00	343.660,68
53526	PR FESR 2021-2027 Azione 2.8.3 "Rinnovo parco autobus e rotabili" Quota REGIONE	309.945,60	158.732,64	161.306,10
53530	PR Fesr 2021/27 5.1.1 -Progetti integrati per uno sviluppo urbano inclusivo e sostenibile-Quota REGIONE	2.499.350,40	2.539.721,34	5.040.680,94
53533	PR FESR 2021-2027 - Azione 5.2.1.1 Recupero e valorizzazione del patrimonio culturale e dei luoghi della cultura - Quota Regione	249.935,04	376.960,95	381.078,99
53536	PR Fesr 2021/27 5.2.1.2 -Riqualficazione e rigenerazione dei sistemi insediativi-QUOTA REGIONE	124.967,70	126.986,04	252.034,02
53539	PR FESR 2021-2027 - AZIONE 5.2.1.3 MICRO-INFRASTRUTTURAZIONE PER POTENZIARE L'ATTRATTIVITA' DI ATTIVITA' PRODUTTIVE - QUOTA REGIONE	233.077,50	235.600,74	161.306,64
53542	PR FESR 2021-2027 - Azione 5.2.1.4 - Interventi finalizzati a migliorare l'accessibilità e la sicurezza delle reti stradali - quota Regione	0,00	187.481,16	190.509,12
53563	SOSTEGNO AGLI INVESTIMENTI DELLE IMPRESE NELL'AREA DI CRISI DI PIOMBINO	708.561,72	0,00	0,00
53567	Sostegno agli investimenti dei gestori degli impianti di risalita	2.000.000,00	1.000.000,00	1.000.000,00
53592	PR FESR 2021-2027 AZIONE 2.4.3.1 - Investimenti in sistemi nuovi o aggiornati di monitoraggio, allarme e reazione in caso di catastrofi naturali- QUOTA/REGIONE	62.483,73	80.587,52	108.922,48
53596	PR FESR 2021-2027 AZIONE 2.4.3.3 - INTERVENTI IN INFRASTRUTTURE VERDI PER L'ADATTAMENTO AI CAMBIAMENTI CLIMATICI E DI MITIGAZIONE DEL RISCHIO IDRAULICO. QUOTA REGIONE	374.902,40	483.525,12	653.534,88
53598	PR FESR 2021-2027. AZIONE 2.4.3.2 INTERVENTI PER IL RECUPERO, IL RIEQUILIBRIO E LA TUTELA DELLA FASCIA COSTIERA. QUOTA REGIONE	249.934,93	322.350,08	435.689,92
53602	Contributo straordinario al Comune di Pontassieve per l'edificazione di un immobile destinato ad ospitare infrastrutture ed attività di ricerca e sviluppo nel settore delle energie rinnovabili e dei biocarburanti	0,00	0,00	0,00
54023	PROGRAMMA PLURIENNALE INVESTIMENTI: INTERVENTI NEL SETTORE INDUSTRIALE - CENTRI DI ECCELLENZA E RICERCA	961.841,00	0,00	0,00
55088	FEAMP 2014/2020 - QUOTA DI COFINANZIAMENTO REGIONALE PER SPESE DI INVESTIMENTO - ATTUAZIONE DI MISURE REGIONALI DI INTERVENTO PREVISTE DAL PROGRAMMA NAZIONALE	76.271,15	0,00	0,00
61470	EROGAZIONE CONTRIBUTI FINANZIARI IN CONTO CAPITALE PER INTERVENTI URGENTI DI EDILIZIA SCOLASTICA A FAVORE DI ENTI LOCALI	3.625.477,85	900.540,00	0,00
61471	FINANZIAMENTO DEL PIANO INVESTIMENTI DELL'AZIENDA REGIONALE D.S.U.	1.639.009,10	0,00	0,00
62003	FINANZIAMENTO PER LA PROMOZIONE DELLA CULTURA E DELLA PRATICA DELLE ATTIVITA' MOTORIE - INTERVENTI DI INVESTIMENTO	1.270.253,20	0,00	0,00
62204	POR FSE 2014-2020 - ASSE C SCHEDA C.3.1.2.C - SISTEMA INFORMATIVO ACCREDITAMENTO - ACQUISTO B/S - QUOTA REGIONE - INVESTIMENTO	10.500,06	0,00	0,00
62367	POR FESR 2014-2020. SOSTEGNO ALL'AVANZAMENTO TECNOLOGICO DELLE IMPRESE ATTRAVERSO IL FINANZIAMENTO DI LINEE PILOTA E AZIONI DI VALIDAZIONE PRECOCE DEI PRODOTTI E DI DIMOSTRAZIONE SU LARGA SCALA. AIUTI AGLI INVESTIMENTI R&S. LINEA 1.1.5 SOTTOAZIONE A.3. QUOTA REGIONE	308.375,59	0,00	0,00
62420	POR FESR 2014-2020 ASSE 6 URBANO - AZIONE 9.3.1 SERVIZI SOCIO-EDUCATIVI. QUOTA REGIONE	66.168,24	0,00	0,00
62452	L.R. 32/02 - SVILUPPO SOFTWARE E MANUTENZIONE EVOLUTIVA - SISTEMI INFORMATIVI FORMAZIONE	1.972,42	0,00	0,00
62482	POR FSE 2014/2020 - ASSE C - SETTORE SITC- ATTIVITA' C 111B ANAGRAFE EDUCAZIONE E ISTRUZIONE PER IL MONITORAGGIO DELLA DISPERSIONE SCOLASTICA QUOTA RT	52,63	0,00	0,00
62574	CONTRIBUTO STRAORDINARIO AL COMUNE DI AULLA PER LA REALIZZAZIONE DELLA PALESTRA SCOLASTICA A SERVIZIO DELLA SCUOLA SECONDARIA DI PRIMO GRADO 'DANTE ALIGHIERI'	640.000,00	0,00	0,00
62702	CONTRIBUTO STRAORDINARIO AL COMUNE DI POGGIBONSI PER LA REALIZZAZIONE DEI LAVORI SULL'EDIFICIO CHE OSPITA LA SCUOLA SECONDARIA DI I GRADO L. DA VINCI	330.000,00	0,00	0,00
62704	CONTRIBUTI STRAORDINARI A ENTI LOCALI PER INTERVENTI SU IMPIANTISTICA SPORTIVA	287.000,00	0,00	0,00

Interventi programmati per spese di investimento finanziati con le risorse disponibili				
Numero capitolo	Descrizione capitolo	2023	2024	2025
62820	CONTRIBUTI AD ASSOCIAZIONI E ALTRI SOGGETTI PRIVATI ORGANIZZATORI DI MANIFESTAZIONI DI RIEVOCAZIONE STORICA	120.000,00	200.000,00	200.000,00
62892	PR FESR 2021-2027 Azione 1.1.1 - Sostegno alle infrastrutture di ricerca dei laboratori territoriali aperti Quota Regione	0,00	260.353,98	268.832,88
62897	PR FESR 2021-2027 - Azione 1.2.2 Sviluppo dell'Ecosistema digitale per la cultura della Regione Toscana - Quota Regione	115.451,10	282.720,87	285.809,31
62911	CONTRIBUTO STRAORDINARIO EDILIZIA SCOLASTICA ALLA RPOVINCIA DI PISTOIA PER I.T.C. 'F. FORTI' DI MONSUMMANO TERME	200.000,00	0,00	0,00
62912	CONTRIBUTO STRAORDINARIO EDILIZIA SCOLASTICA ALLA PROVINCIA DI PISTOIA PER I.T.A. 'D. ANZILOTTI DI PESCIA'	200.000,00	100.000,00	0,00
62913	CONTRIBUTO STRAORDINARIO EDILIZIA SCOLASTICA ALLA PROVINCIA DI PISTOIA PER LICEO LORENZINI DI PESCIA	0,00	300.000,00	0,00
62914	CONTRIBUTO STRAORDINARIO EDILIZIA SCOLASTICA ALLA PROVINCIA DI PISTOIA PER LICEO CLASSICO FORTEGUERRI DI PISTOIA	250.000,00	0,00	0,00
62922	MANIFESTAZIONI DI RIEVOCAZIONI STORICHE - TRASFERIMENTI IN C/CAPITALE A AMMINISTRAZIONI LOCALI	80.000,00	0,00	0,00
62924	contributo straordinario a favore del Comune di Pistoia per realizzazione impianto sportivo area ex Pallavicini	0,00	0,00	0,00
62925	contributo straordinario al comune di Buti per adeguamento prezzi su intervento di ristrutturazione e valorizzazione del castello di Buti	200.000,00	0,00	0,00
62928	PR FESR 2021-2027 - Azione 1.2.2 Sviluppo dell'Ecosistema digitale per la cultura della Regione Toscana - Spese di investimento per beni immateriali - Quota Regione	72.000,00	0,00	0,00
63134	FONDI REGIONALI PER INVESTIMENTI NEI BENI CULTURALI - TRASFERIMENTI ALLE AMMINISTRAZIONI PUBBLICHE	697.945,44	0,00	0,00
63320	RISORSE REGIONALI PER COPERTURA RICERCA FONDAMENTALE - SCORRIMENTO BANDO FAR FAS.	11.003,64	0,00	0,00
63329	Lavori di restauro Villa di Careggi	0,00	0,00	0,00
63409	CONTRIBUTO STRAORDINARIO AL COMUNE DI EMPOLI PER L'INTERVENTO DI REALIZZAZIONE DEL NUOVO IMPIANTO SPORTIVO DI ATLETICA A SERVIZIO DEL POLO SCOLASTICO DI VIA RAFFAELLO SANZIO - PRIMO STRALCIO.	0,00	0,00	0,00
63418	Contributo straordinario al Comune di Pistoia per l'intervento di restauro e di ripristino filologico e tipologico del Teatro Manzoni	0,00	0,00	0,00
64044	PR FSE+2021/2027 Asse 2 - Attività 2.e.4 - quota regione Sistema informativo formazione e istruzione - spese investimento.	100.218,39	203.969,28	207.571,98
64050	PR FSE+2021/2027 Asse 5 - Attività 5.5 - quota regione Sistema informativo- spese investimento.	87.771,06	178.771,86	182.066,04
71034	ACQUISTO E MANUTENZIONE STRAORDINARIA BENI INVESTIMENTO PER BAR E MENSA, MANUTENZIONE IMMOBILI E SERVIZI GENERALI	120.000,00	120.000,00	120.000,00
71047	SPESE DI REALIZZAZIONE E MANUTENZIONE STRAORDINARIA DEGLI IMMOBILI FUNZIONALI ALL'AMMINISTRAZIONE REGIONALE	38.556,35	0,00	0,00
71048	SPESE DI MANUTENZIONE STRAORDINARIA DEI PALAZZI 'A' E 'B' DEL CENTRO DIREZIONALE DI VIA DI NOVOLI, 26	4.666,98	0,00	0,00
71050	PROGRAMMA DI INTERVENTI DI INVESTIMENTO PER ADEGUAMENTI AL D.LGS. 81/2008	262.719,45	400.000,00	700.000,00
71070	ACQUISIZIONE E SVILUPPO SISTEMI INFORMATIVI E TELEMATICI	1.314.077,07	1.074.817,20	1.074.640,30
71071	PROGETTAZIONE, ACQUISIZIONE DI COMPONENTI TECNOLOGICHE ED APPLICATIVE PER LA REALIZZAZIONE DEL SISTEMA INFORMATIVO REGIONALE ANCHE CON RIFERIMENTO AI SISTEMI DI SICUREZZA ED ARCHIVI. ACQUISTO DI SISTEMI DI ELABORAZIONE E CALCOLO E RELATIVE PERIFERICHE - HARDWARE	843.502,20	950.000,00	950.000,00
71087	PROGETTAZIONE E REALIZZAZIONE DI SOFTWARE PER L'ATTIVITA' DI DOCUMENTAZIONE, DELLE BANCHE DATI E DELL'UFFICIO RELAZIONI CON IL PUBBLICO (U.R.P.)	84.417,17	80.000,00	80.000,00
71128	ACQUISIZIONE PRODOTTI SOFTWARE FINALIZZATI ALLO SVILUPPO DEI SISTEMI INFORMATIVI DIREZIONALI. SPESE DI INVESTIMENTO.	397.498,91	250.000,00	250.000,00
71159	ACQUISTO E MANUTENZIONE STRAORDINARIA BENI INVESTIMENTO PER GLI AUTOVEICOLI DELLA GIUNTA REGIONALE	50.000,00	50.000,00	50.000,00
71192	PROGRAMMA DI INTERVENTI IN MATERIA DI PREVENZIONE E PROTEZIONE AI SENSI DEL D. LGS. 81/2008 - SPESE IN CONTO CAPITALE - BENI MATERIALI	100.000,00	80.000,00	80.000,00
71223	SERVIZI INFRASTRUTTURALI DELLA AMMINISTRAZIONE ANCHE CON RIFERIMENTO AI SISTEMI DI SICUREZZA.	416.842,64	250.000,00	250.000,00
71224	ACQUISTO E MANUTENZIONE STRAORDINARIA BENI INVESTIMENTO PER VEICOLI A 2 RUOTE E QUADRICICLI DELLA GIUNTA REGIONALE	10.000,00	0,00	0,00
71228	ACQUISIZIONE E SVILUPPO SISTEMI INFORMATIVI E TELEMATICI IN MATERIA DI PERSONALE	199.561,06	170.000,00	170.000,00

Interventi programmati per spese di investimento finanziati con le risorse disponibili				
Numero capitolo	Descrizione capitolo	2023	2024	2025
71253	PROGETTAZIONE, ACQUISIZIONE DI COMPONENTI TECNOLOGICHE ED APPLICATIVE PER LA REALIZZAZIONE DEL SISTEMA INFORMATIVO REGIONALE ANCHE CON RIFERIMENTO AI SISTEMI DI SICUREZZA ED ARCHIVI. ACQUISTO DI SISTEMI DI ELABORAZIONE E CALCOLO E RELATIVE PERIFERICHE - SOFTWARE	272.953,69	151.000,00	271.000,00
71260	ACQUISTI INFRASTRUTTURALI DELLA AMMINISTRAZIONE ANCHE CON RIFERIMENTO AI SISTEMI DI SICUREZZA.	140.260,00	13.500,00	100.000,00
71277	ADEGUAMENTO DEGLI IMPIANTI INDUSTRIALI, RELATIVAMENTE AL DATA CENTER DI REGIONE TOSCANA	59.481,02	0,00	0,00
71278	PROGRAMMA DI INTERVENTI IN MATERIA DI PREVENZIONE E PROTEZIONE AI SENSI DEL D.LGS. 81/2008 - SPESE IN CONTO CAPITALE - BENI IMMATERIALI	20.000,00	20.000,00	20.000,00
71288	ACQUISIZIONE TERRENI	50.000,00	0,00	0,00
71884	ACQUISIZIONE E AGGIORNAMENTO PROCEDURE INFORMATICHE	277.427,27	250.000,00	250.000,00
71885	GESTIONE LABORATORIO DI DIAGNOSTICA FITOPATOLOGICA E BIOLOGIA MOLECOLARE SERVIZIO FITOSANITARIO REGIONALE - SPESE DI INVESTIMENTO	6.045,03	0,00	0,00
71907	PAGAMENTI INDENNIZZI EX ART. 42 BIS DPR 327/2001 - E ACCORDI OCCUPAZIONI SENZA TITOLO	448.400,00	1.000.000,00	1.000.000,00
72010	TRASFERIMENTI IN CONTO CAPITALE ALL'AUTORITA' PORTUALE REGIONALE	4.972.400,00	3.500.000,00	2.500.000,00
72042	ACQUISTO BENI, STRUMENTAZIONI E TECNOLOGIE FUNZIONALI A PROGETTI DI INNOVAZIONE DI CUI ALL'ART. 71 BIS DELLA L.R. 38/2007	8.421,50	0,00	0,00
72061	PROGETTAZIONE, ACQUISIZIONE DI COMPONENTI TECNOLOGICHE ED APPLICATIVE PER LA REALIZZAZIONE DEL SISTEMA INFORMATIVO ARTI ANCHE CON RIFERIMENTO AI SISTEMI DI SICUREZZA ED ARCHIVI. ACQUISTO DI SISTEMI DI ELABORAZIONE E CALCOLO E RELATIVE PERIFERICHE - HARDWARE	352.497,91	350.000,00	350.000,00
72080	MANUTENZIONE EVOLUTIVA SITI WEB E PROCEDURE TRASVERSALI	261.075,13	250.000,00	250.000,00
72091	PROGETTAZIONE, ACQUISIZIONE DI COMPONENTI TECNOLOGICHE ED APPLICATIVE PER LA REALIZZAZIONE DEL SISTEMA INFORMATIVO ARTI ANCHE CON RIFERIMENTO AI SISTEMI DI SICUREZZA ED ARCHIVI. ACQUISTO DI SISTEMI DI ELABORAZIONE E CALCOLO E RELATIVE PERIFERICHE - SOFTWARE	10.000,00	10.000,00	10.000,00
72148	QUOTA COFINANZIAMENTO REGIONALE PER LAVORI DI RESTAURO GIARDINO STORICO VILLA MEDICEA DI CAREGGI	100.000,00	100.000,00	100.000,00
72149	QUOTA DI COFINANZIAMENTO REGIONALE PER IL RESTAURO DELLE SUPERFICI AFFRESCATE DELLA VILLA MEDICEA DI CAREGGI	170.000,00	96.000,00	96.000,00
72155	Interventi di manutenzione straordinaria urgente e indifferibili su immobili regionali	50.000,00	50.000,00	50.000,00
73000	ACQUISTO MOBILI, ARREDI ED ATTREZZATURE PER USO UFFICIO	514.989,63	500.000,00	500.000,00
73012	LAVORI DI MANUTENZIONE STRAORDINARIA SU IMMOBILI APPARTENENTI AL PATRIMONIO REGIONALE NON SEDE DI UFFICI	14.627,80	0,00	0,00
73013	SPESE PER IL RIMBORSO DI LAVORI DI MANUTENZIONE ESEGUITI DA TERZI A SCOMPUTO DA CANONI LOCATIVI E CONCESSORI	21.600,00	20.000,00	20.000,00
73032	RIQUALIFICAZIONE ED AMPLIAMENTO UFFICI EX MEYER E DI ALTRE PROPRIETA' REGIONALI - SPESE PER LAVORI	51.478,79	0,00	0,00
73074	RIMBORSO A SOGGETTI TERZI PER LAVORI SU IMMOBILI NON AD USO UFFICIO	50.000,00	50.000,00	30.000,00
73115	LAVORI DI ADEGUAMENTO VILLA FABBRICOTTI	805,90	0,00	0,00
73136	LAVORI DI RISTRUTTURAZIONE VILLA POGGI	1.000,00	0,00	0,00
73153	SUBENTRO IN QUOTA PARTE DELLA PROPRIETA' DEI BENI EX SOCIETA' TERME DI CASCIANA A SEGUITO CHIUSURA DEL PROCESSO DI LIQUIDAZIONE - ONERI ACCESSORI	660.000,00	0,00	0,00
73157	SUBENTRO IN IMMOBILI EX SOCIETA' TERME DI CASCIANA PER DISMISSIONE PARTECIPAZIONE	5.710.000,00	0,00	0,00
73163	Contributo regionale straordinario per la realizzazione di un canile comprensoriale all'isola d'Elba, in comune di Capoliveri	0,00	0,00	0,00
73168	LAVORI DI RISTRUTTURAZIONE VILLA MARTINI, SEDE DELLA SCUOLA CANI GUIDA PER CIECHI	0,00	0,00	0,00
73170	Contributo regionale straordinario per il recupero dell'edificio ex scuole medie ad uso co-housing nel Comune di Piazza al Serchio	0,00	0,00	0,00
73171	CONTRIBUTO STRAORDINARIO PER LA RICOSTRUZIONE E LA RIQUALIFICAZIONE DEL SALONE POLIFUNZIONALE DEL COMUNE DI AULLA	0,00	0,00	0,00
73172	CONTRIBUTO STRAORDINARIO PER LA REALIZZAZIONE DI UNA STRUTTURA DI COLLEGAMENTO FUNZIONALE TRA LA PALESTRA ED IL PLESSO SCOLASTICO SCUOLE MEDIE 'DANTE ALIGHIERI' - COMUNE DI AULLA	0,00	0,00	0,00
74105	FPV C/CAPITALE PROGRAMMA 0904 LIBERO	700.000,00	0,00	0,00
74138	FPV C/CAPITALE PROGRAMMA 108 LIBERO	176,90	0,00	0,00
74139	FPV C/CAPITALE PROGRAMMA 402 LIBERO	900.540,00	0,00	0,00
74141	FPV C/CAPITALE PROGRAMMA 701 LIBERO	1.477.877,00	0,00	0,00

Interventi programmati per spese di investimento finanziati con le risorse disponibili				
Numero capitolo	Descrizione capitolo	2023	2024	2025
74143	FPV C/CAPITALE PROGRAMMA 1001 LIBERO	3.000.000,00	0,00	0,00
74145	FPV C/CAPITALE PROGRAMMA 1005 LIBERO	5.226.349,89	168.842,67	0,00
74193	FPV C/CAPITALE PROGRAMMA 0901 LIBERO	2.717.432,33	0,00	0,00
74198	FPV C/CAPITALE PROGRAMMA 1403 LIBERO	180.000,00	0,00	0,00
74244	FONDO CREDITI DI DUBBIA ESIGIBILITA' DERIVANTE DA RISORSE LIBERE IN C/CAPITALE	33.351,50	33.351,50	33.351,50
Totale interventi programmati per spese di investimento finanziati con le risorse disponibili		239.716.143,15	118.704.594,91	84.142.202,71

Risorse disponibili destinate al finanziamento delle spese di investimento:			
a) Entrate correnti non destinate al finanziamento delle spese correnti e del rimborso prestiti	115.774.490,78	103.929.672,89	83.400.814,14
b) Entrate in conto capitale (Titolo IV)	1.702.565,50	535.000,00	535.000,00
c) Entrate da riduzione attività finanziarie eccedenti rispetto alle spese per incremento att.fin. (Titolo V)	6.727.572,12	37.545,90	37.545,90
d) FPV/E in conto capitale	115.511.514,75	14.202.376,12	168.842,67
Totale risorse disponibili destinate al finanziamento delle spese di investimento	239.716.143,15	118.704.594,91	84.142.202,71

ALLEGATO G

**Variazioni al
Bilancio di previsione 2023-2025**

**Prospetti riportanti i dati di interesse del Tesoriere
(Allegato n. 8/1 al D.Lgs. 118/2011)**

Entrate - Spese

**Variazioni al
Bilancio di previsione 2023-2025**

Prospetto riportante i dati di interesse del Tesoriere

Entrate

**ALLEGATO DELIBERA DI VARIAZIONE DEL BILANCIO RIPORTANTE I DATI DI INTERESSE DEL TESORIERE
ENTRATE**

TITOLO TIPOLOGIA	DENOMINAZIONE	PREVISIONI AGGIORNATE ALLA PRECEDENTE VARIAZIONE - ESERCIZIO 2023	VARIAZIONI		PREVISIONI AGGIORNATE ALLA DELIBERA IN OGGETTO - ESERCIZIO 2023
			IN AUMENTO	IN DIMINUZIONE	
	Fondo pluriennale vincolato per spese correnti		0,00	0,00	
	Fondo pluriennale vincolato per spese in conto capitale		0,00	0,00	
	Fondo pluriennale vincolato per incremento attività finanziarie		0,00	0,00	
	Utilizzo avanzo d'amministrazione		289.713.732,92	0,00	
	Fondo cassa all'1/1/2023		0,00	0,00	
TITOLO	1	Entrate correnti di natura tributaria, contributiva e perequativa			
Tipologia	1010100	Imposte tasse e proventi assimilati	<i>Residui presunti</i>	0,00	0,00
			<i>Previsione di competenza</i>	32.099,16	0,00
			<i>Previsione di cassa</i>	32.099,16	0,00
Tipologia	1010200	Tributi destinati al finanziamento della sanità	<i>Residui presunti</i>	0,00	0,00
			<i>Previsione di competenza</i>	0,00	0,00
			<i>Previsione di cassa</i>	0,00	0,00
Tipologia	1010400	Compartecipazioni di tributi	<i>Residui presunti</i>	0,00	0,00
			<i>Previsione di competenza</i>	0,00	0,00
			<i>Previsione di cassa</i>	0,00	0,00
Tipologia	1030100	Fondi perequativi da Amministrazioni Centrali	<i>Residui presunti</i>	0,00	0,00
			<i>Previsione di competenza</i>	0,00	0,00
			<i>Previsione di cassa</i>	0,00	0,00
TOTALE TITOLO 1	Entrate correnti di natura tributaria, contributiva e perequativa	Totale residui presunti	0,00	0,00	
		Totale previsione di competenza	32.099,16	0,00	
		Totale previsione di cassa	32.099,16	0,00	

**ALLEGATO DELIBERA DI VARIAZIONE DEL BILANCIO RIPORTANTE I DATI DI INTERESSE DEL TESORIERE
ENTRATE**

TITOLO TIPOLOGIA	DENOMINAZIONE		PREVISIONI AGGIORNATE ALLA PRECEDENTE VARIAZIONE - ESERCIZIO 2023	VARIAZIONI		PREVISIONI AGGIORNATE ALLA DELIBERA IN OGGETTO - ESERCIZIO 2023
				IN AUMENTO	IN DIMINUZIONE	
TITOLO	2	Trasferimenti correnti				
Tipologia	2010100	Trasferimenti correnti da Amministrazioni pubbliche	<i>Residui presunti</i>	0,00	0,00	
			<i>Previsione di competenza</i>	19.586.614,37	0,00	
			<i>Previsione di cassa</i>	19.586.614,37	0,00	
Tipologia	2010200	Trasferimenti correnti da Famiglie	<i>Residui presunti</i>	0,00	0,00	
			<i>Previsione di competenza</i>	0,00	0,00	
			<i>Previsione di cassa</i>	0,00	0,00	
Tipologia	2010300	Trasferimenti correnti da Imprese	<i>Residui presunti</i>	0,00	0,00	
			<i>Previsione di competenza</i>	2.482.507,75	0,00	
			<i>Previsione di cassa</i>	2.482.507,75	0,00	
Tipologia	2010400	Trasferimenti correnti da Istituzioni Sociali Private	<i>Residui presunti</i>	0,00	0,00	
			<i>Previsione di competenza</i>	32.531,52	0,00	
			<i>Previsione di cassa</i>	32.531,52	0,00	
Tipologia	2010500	Trasferimenti correnti dall'Unione Europea e dal Resto del Mondo	<i>Residui presunti</i>	0,00	0,00	
			<i>Previsione di competenza</i>	0,00	3.678.243,54	
			<i>Previsione di cassa</i>	0,00	3.678.243,54	
TOTALE TITOLO 2	Trasferimenti correnti	Totale residui presunti		0,00	0,00	
		Totale previsione di competenza		22.101.653,64	3.678.243,54	
		Totale previsione di cassa		22.101.653,64	3.678.243,54	

**ALLEGATO DELIBERA DI VARIAZIONE DEL BILANCIO RIPORTANTE I DATI DI INTERESSE DEL TESORIERE
ENTRATE**

TITOLO TIPOLOGIA	DENOMINAZIONE		PREVISIONI AGGIORNATE ALLA PRECEDENTE VARIAZIONE - ESERCIZIO 2023	VARIAZIONI		PREVISIONI AGGIORNATE ALLA DELIBERA IN OGGETTO - ESERCIZIO 2023
				IN AUMENTO	IN DIMINUZIONE	
TITOLO	3	Entrate extratributarie				
Tipologia	3010000	Vendita di beni e servizi e proventi derivanti dalla gestione dei beni	<i>Residui presunti</i>	0,00	0,00	
			<i>Previsione di competenza</i>	23.075,00	0,00	
			<i>Previsione di cassa</i>	23.075,00	0,00	
Tipologia	3020000	Proventi derivanti dall'attività di controllo e repressione delle irregolarità e degli illeciti	<i>Residui presunti</i>	0,00	0,00	
			<i>Previsione di competenza</i>	0,00	0,00	
			<i>Previsione di cassa</i>	0,00	0,00	
Tipologia	3030000	Interessi attivi	<i>Residui presunti</i>	0,00	0,00	
			<i>Previsione di competenza</i>	28.336,80	0,00	
			<i>Previsione di cassa</i>	28.336,80	0,00	
Tipologia	3040000	Altre entrate da redditi da capitale	<i>Residui presunti</i>	0,00	0,00	
			<i>Previsione di competenza</i>	0,00	0,00	
			<i>Previsione di cassa</i>	0,00	0,00	
Tipologia	3050000	Rimborsi e altre entrate correnti	<i>Residui presunti</i>	0,00	0,00	
			<i>Previsione di competenza</i>	79.142,92	0,00	
			<i>Previsione di cassa</i>	79.142,92	0,00	
TOTALE TITOLO 3	Entrate extratributarie	Totale residui presunti		0,00	0,00	
		Totale previsione di competenza		130.554,72	0,00	
		Totale previsione di cassa		130.554,72	0,00	

**ALLEGATO DELIBERA DI VARIAZIONE DEL BILANCIO RIPORTANTE I DATI DI INTERESSE DEL TESORIERE
ENTRATE**

TITOLO TIPOLOGIA	DENOMINAZIONE		PREVISIONI AGGIORNATE ALLA PRECEDENTE VARIAZIONE - ESERCIZIO 2023	VARIAZIONI		PREVISIONI AGGIORNATE ALLA DELIBERA IN OGGETTO - ESERCIZIO 2023
				IN AUMENTO	IN DIMINUIZIONE	
TITOLO	4	Entrate in conto capitale				
Tipologia	4020000	Contributi agli investimenti	<i>Residui presunti</i>	0,00	0,00	
			<i>Previsione di competenza</i>	26.328.393,69	0,00	
			<i>Previsione di cassa</i>	26.328.393,69	0,00	
Tipologia	4030000	Altri trasferimenti in conto capitale	<i>Residui presunti</i>	0,00	0,00	
			<i>Previsione di competenza</i>	0,00	0,00	
			<i>Previsione di cassa</i>	0,00	0,00	
Tipologia	4040000	Entrate da alienazione di beni materiali e immateriali	<i>Residui presunti</i>	0,00	0,00	
			<i>Previsione di competenza</i>	144,30	0,00	
			<i>Previsione di cassa</i>	144,30	0,00	
Tipologia	4050000	Altre entrate in conto capitale	<i>Residui presunti</i>	0,00	0,00	
			<i>Previsione di competenza</i>	1.440.764,45	0,00	
			<i>Previsione di cassa</i>	1.440.764,45	0,00	
TOTALE TITOLO 4	Entrate in conto capitale	Totale residui presunti		0,00	0,00	
		Totale previsione di competenza		27.769.302,44	0,00	
		Totale previsione di cassa		27.769.302,44	0,00	

**ALLEGATO DELIBERA DI VARIAZIONE DEL BILANCIO RIPORTANTE I DATI DI INTERESSE DEL TESORIERE
ENTRATE**

TITOLO TIPOLOGIA	DENOMINAZIONE		PREVISIONI AGGIORNATE ALLA PRECEDENTE VARIAZIONE - ESERCIZIO 2023	VARIAZIONI		PREVISIONI AGGIORNATE ALLA DELIBERA IN OGGETTO - ESERCIZIO 2023
				IN AUMENTO	IN DIMINUIZIONE	
TITOLO	5	Entrate da riduzione di attività finanziarie				
Tipologia	5010000	Alienazione di attività finanziarie	<i>Residui presunti</i>	0,00	0,00	
			<i>Previsione di competenza</i>	0,00	0,00	
			<i>Previsione di cassa</i>	0,00	0,00	
Tipologia	5020000	Riscossione di crediti di breve termine	<i>Residui presunti</i>	0,00	0,00	
			<i>Previsione di competenza</i>	0,00	0,00	
			<i>Previsione di cassa</i>	0,00	0,00	
Tipologia	5030000	Riscossione crediti di medio-lungo termine	<i>Residui presunti</i>	0,00	0,00	
			<i>Previsione di competenza</i>	199.891,13	0,00	
			<i>Previsione di cassa</i>	199.891,13	0,00	
TOTALE TITOLO 5	Entrate da riduzione di attività finanziarie	Totale residui presunti		0,00	0,00	
		Totale previsione di competenza		199.891,13	0,00	
		Totale previsione di cassa		199.891,13	0,00	

**ALLEGATO DELIBERA DI VARIAZIONE DEL BILANCIO RIPORTANTE I DATI DI INTERESSE DEL TESORIERE
ENTRATE**

TITOLO TIPOLOGIA	DENOMINAZIONE		PREVISIONI AGGIORNATE ALLA PRECEDENTE VARIAZIONE - ESERCIZIO 2023	VARIAZIONI		PREVISIONI AGGIORNATE ALLA DELIBERA IN OGGETTO - ESERCIZIO 2023
				IN AUMENTO	IN DIMINUZIONE	
TITOLO	6	Accensione prestiti				
Tipologia	6020000	Accensione Prestiti a breve termine	<i>Residui presunti</i>	0,00	0,00	
			<i>Previsione di competenza</i>	0,00	0,00	
			<i>Previsione di cassa</i>	0,00	0,00	
Tipologia	6030000	Accensione Mutui e altri finanziamenti a medio lungo termine	<i>Residui presunti</i>	0,00	0,00	
			<i>Previsione di competenza</i>	139.486.853,74	0,00	
			<i>Previsione di cassa</i>	796.136.258,55	0,00	
TOTALE TITOLO 6	Accensione prestiti	<i>Totale residui presunti</i>	0,00	0,00	0,00	
		<i>Totale previsione di competenza</i>	139.486.853,74	0,00	0,00	
		<i>Totale previsione di cassa</i>	796.136.258,55	0,00	0,00	
TITOLO	7	Anticipazioni da istituto tesoriere/cassiere				
Tipologia	7010000	Anticipazioni da istituto tesoriere/cassiere	<i>Residui presunti</i>	0,00	0,00	
			<i>Previsione di competenza</i>	0,00	0,00	
			<i>Previsione di cassa</i>	0,00	0,00	
TOTALE TITOLO 7	Anticipazioni da istituto tesoriere/cassiere	<i>Totale residui presunti</i>	0,00	0,00	0,00	
		<i>Totale previsione di competenza</i>	0,00	0,00	0,00	
		<i>Totale previsione di cassa</i>	0,00	0,00	0,00	

**ALLEGATO DELIBERA DI VARIAZIONE DEL BILANCIO RIPORTANTE I DATI DI INTERESSE DEL TESORIERE
ENTRATE**

TITOLO TIPOLOGIA	DENOMINAZIONE		PREVISIONI AGGIORNATE ALLA PRECEDENTE VARIAZIONE - ESERCIZIO 2023	VARIAZIONI		PREVISIONI AGGIORNATE ALLA DELIBERA IN OGGETTO - ESERCIZIO 2023
				IN AUMENTO	IN DIMINUIZIONE	
TITOLO	9	Entrate per conto terzi e partite di giro				
Tipologia	9010000	Entrate per partite di giro	<i>Residui presunti</i>	0,00	0,00	
			<i>Previsione di competenza</i>	0,00	0,00	
			<i>Previsione di cassa</i>	0,00	0,00	
Tipologia	9020000	Entrate per conto terzi	<i>Residui presunti</i>	0,00	0,00	
			<i>Previsione di competenza</i>	0,00	0,00	
			<i>Previsione di cassa</i>	0,00	0,00	
TOTALE TITOLO 9	Entrate per conto terzi e partite di giro	Totale residui presunti		0,00	0,00	
		Totale previsione di competenza		0,00	0,00	
		Totale previsione di cassa		0,00	0,00	
TOTALE VARIAZIONI IN ENTRATA		<i>Residui presunti</i>		0,00	0,00	
		<i>Previsione di competenza</i>		189.720.354,83	3.678.243,54	
		<i>Previsione di cassa</i>		846.369.759,64	3.678.243,54	
TOTALE GENERALE DELLE ENTRATE		<i>Residui presunti</i>		0,00	0,00	
		<i>Previsione di competenza</i>		479.434.087,75	3.678.243,54	
		<i>Previsione di cassa</i>		846.369.759,64	3.678.243,54	

**Variazioni al
Bilancio di previsione 2023-2025**

Prospetto riportante i dati di interesse del Tesoriere

Spese

**ALLEGATO DELIBERA DI VARIAZIONE DEL BILANCIO RIPIANTANTE I DATI DI INTERESSE DEL TESORIERE
SPESE**

MISSIONE PROGRAMMA TITOLO	DENOMINAZIONE		PREVISIONI AGGIORNATE ALLA PRECEDENTE VARIAZIONE - ESERCIZIO 2023	VARIAZIONI		PREVISIONI AGGIORNATE ALLA DELIBERA IN OGGETTO ESERCIZIO 2023
				IN AUMENTO	IN DIMINUZIONE	
DISAVANZO DI AMMINISTRAZIONE				139.486.853,74	0,00	
MISSIONE 1	Servizi istituzionali, generali e di gestione					
0101	Programma 01	Organi istituzionali				
	Titolo 1	Spese correnti	<i>Residui presunti</i>	0,00	0,00	
			<i>Previsione di competenza</i>	176.721,57	0,00	
			<i>Previsione di cassa</i>	176.721,57	0,00	
	Titolo 2	Spese in conto capitale	<i>Residui presunti</i>	0,00	0,00	
			<i>Previsione di competenza</i>	0,00	0,00	
			<i>Previsione di cassa</i>	0,00	0,00	
	Totale		<i>Totale residui presunti</i>	0,00	0,00	
	Programma 01		<i>Totale previsione di competenza</i>	176.721,57	0,00	
			<i>Totale previsione di cassa</i>	176.721,57	0,00	
0102	Programma 02	Segreteria generale				
	Titolo 1	Spese correnti	<i>Residui presunti</i>	0,00	0,00	
			<i>Previsione di competenza</i>	28.089,02	0,00	
			<i>Previsione di cassa</i>	28.089,02	0,00	
	Titolo 2	Spese in conto capitale	<i>Residui presunti</i>	0,00	0,00	
			<i>Previsione di competenza</i>	0,00	0,00	
			<i>Previsione di cassa</i>	0,00	0,00	
	Totale		<i>Totale residui presunti</i>	0,00	0,00	
	Programma 02		<i>Totale previsione di competenza</i>	28.089,02	0,00	
			<i>Totale previsione di cassa</i>	28.089,02	0,00	
0103	Programma 03	Gestione economica, finanziaria, programmazione, provveditorato				
	Titolo 1	Spese correnti	<i>Residui presunti</i>	0,00	0,00	
			<i>Previsione di competenza</i>	0,00	0,00	
			<i>Previsione di cassa</i>	0,00	0,00	
	Titolo 2	Spese in conto capitale	<i>Residui presunti</i>	0,00	0,00	
			<i>Previsione di competenza</i>	0,00	0,00	
			<i>Previsione di cassa</i>	0,00	0,00	
	Titolo 3	Spese per incremento attività finanziarie	<i>Residui presunti</i>	0,00	0,00	

MISSIONE PROGRAMMA TITOLO	DENOMINAZIONE	PREVISIONI AGGIORNATE ALLA PRECEDENTE VARIAZIONE - ESERCIZIO 2023	VARIAZIONI		PREVISIONI AGGIORNATE ALLA DELIBERA IN OGGETTO ESERCIZIO 2023
			IN AUMENTO	IN DIMINUIZIONE	
		<i>Previsione di competenza</i>	0,00	0,00	
		<i>Previsione di cassa</i>	0,00	0,00	
Totale		<i>Totale residui presunti</i>	0,00	0,00	
Programma 03		<i>Totale previsione di competenza</i>	0,00	0,00	
		<i>Totale previsione di cassa</i>	0,00	0,00	
0104	Programma 04	Gestione delle entrate tributarie e servizi fiscali			
	Titolo 1	Spese correnti	<i>Residui presunti</i>	0,00	0,00
			<i>Previsione di competenza</i>	29.542.933,46	0,00
			<i>Previsione di cassa</i>	29.542.933,46	0,00
Totale			<i>Totale residui presunti</i>	0,00	0,00
Programma 04			<i>Totale previsione di competenza</i>	29.542.933,46	0,00
			<i>Totale previsione di cassa</i>	29.542.933,46	0,00
0105	Programma 05	Gestione dei beni demaniali e patrimoniali			
	Titolo 1	Spese correnti	<i>Residui presunti</i>	0,00	0,00
			<i>Previsione di competenza</i>	0,00	0,00
			<i>Previsione di cassa</i>	0,00	0,00
	Titolo 2	Spese in conto capitale	<i>Residui presunti</i>	0,00	0,00
			<i>Previsione di competenza</i>	0,00	0,00
			<i>Previsione di cassa</i>	0,00	0,00
Totale			<i>Totale residui presunti</i>	0,00	0,00
Programma 05			<i>Totale previsione di competenza</i>	0,00	0,00
			<i>Totale previsione di cassa</i>	0,00	0,00
0106	Programma 06	Ufficio tecnico			
	Titolo 1	Spese correnti	<i>Residui presunti</i>	0,00	0,00
			<i>Previsione di competenza</i>	0,00	0,00
			<i>Previsione di cassa</i>	0,00	0,00
	Titolo 2	Spese in conto capitale	<i>Residui presunti</i>	0,00	0,00
			<i>Previsione di competenza</i>	1.000,00	0,00
			<i>Previsione di cassa</i>	1.000,00	0,00
Totale			<i>Totale residui presunti</i>	0,00	0,00
Programma 06			<i>Totale previsione di competenza</i>	1.000,00	0,00
			<i>Totale previsione di cassa</i>	1.000,00	0,00
0107	Programma 07	Elezioni e consultazioni popolari - Anagrafe e stato civile			
	Titolo 1	Spese correnti	<i>Residui presunti</i>	0,00	0,00

MISSIONE PROGRAMMA TITOLO	DENOMINAZIONE		PREVISIONI AGGIORNATE ALLA PRECEDENTE VARIAZIONE - ESERCIZIO 2023	VARIAZIONI		PREVISIONI AGGIORNATE ALLA DELIBERA IN OGGETTO ESERCIZIO 2023
				IN AUMENTO	IN DIMINUIZIONE	
			<i>Previsione di competenza</i>	0,00	0,00	
			<i>Previsione di cassa</i>	0,00	0,00	
Totale			<i>Totale residui presunti</i>	0,00	0,00	
Programma 07			<i>Totale previsione di competenza</i>	0,00	0,00	
			<i>Totale previsione di cassa</i>	0,00	0,00	
0108	Programma 08	Statistica e sistemi informativi				
	Titolo 1	Spese correnti	<i>Residui presunti</i>	0,00	0,00	
			<i>Previsione di competenza</i>	635.103,98	0,00	
			<i>Previsione di cassa</i>	635.103,98	0,00	
	Titolo 2	Spese in conto capitale	<i>Residui presunti</i>	0,00	0,00	
			<i>Previsione di competenza</i>	70.642,49	0,00	
			<i>Previsione di cassa</i>	70.642,49	0,00	
Totale			<i>Totale residui presunti</i>	0,00	0,00	
Programma 08			<i>Totale previsione di competenza</i>	705.746,47	0,00	
			<i>Totale previsione di cassa</i>	705.746,47	0,00	
0110	Programma 10	Risorse umane				
	Titolo 1	Spese correnti	<i>Residui presunti</i>	0,00	0,00	
			<i>Previsione di competenza</i>	989.541,16	0,00	
			<i>Previsione di cassa</i>	989.541,16	0,00	
	Titolo 2	Spese in conto capitale	<i>Residui presunti</i>	0,00	0,00	
			<i>Previsione di competenza</i>	0,00	0,00	
			<i>Previsione di cassa</i>	0,00	0,00	
Totale			<i>Totale residui presunti</i>	0,00	0,00	
Programma 10			<i>Totale previsione di competenza</i>	989.541,16	0,00	
			<i>Totale previsione di cassa</i>	989.541,16	0,00	
0111	Programma 11	Altri servizi generali				
	Titolo 1	Spese correnti	<i>Residui presunti</i>	0,00	0,00	
			<i>Previsione di competenza</i>	11.080,00	0,00	
			<i>Previsione di cassa</i>	11.080,00	0,00	
Totale			<i>Totale residui presunti</i>	0,00	0,00	
Programma 11			<i>Totale previsione di competenza</i>	11.080,00	0,00	
			<i>Totale previsione di cassa</i>	11.080,00	0,00	
0112	Programma 12	Politica regionale unitaria per i servizi istituzionali, generali e di gestione (solo per le Regioni)				
	Titolo 1	Spese correnti	<i>Residui presunti</i>	0,00	0,00	

MISSIONE PROGRAMMA TITOLO	DENOMINAZIONE		PREVISIONI AGGIORNATE ALLA PRECEDENTE VARIAZIONE - ESERCIZIO 2023	VARIAZIONI		PREVISIONI AGGIORNATE ALLA DELIBERA IN OGGETTO ESERCIZIO 2023
				IN AUMENTO	IN DIMINUIZIONE	
		<i>Previsione di competenza</i>		898.422,98	0,00	
		<i>Previsione di cassa</i>		898.422,98	0,00	
		<i>Residui presunti</i>		0,00	0,00	
		<i>Previsione di competenza</i>		3.921.457,81	0,00	
		<i>Previsione di cassa</i>		3.921.457,81	0,00	
	Totale					
	Programma 12			0,00	0,00	
				4.819.880,79	0,00	
				4.819.880,79	0,00	
TOTALE	MISSIONE 1	Servizi istituzionali, generali e di gestione		0,00	0,00	
				36.274.992,47	0,00	
				36.274.992,47	0,00	
MISSIONE 3	Ordine pubblico e sicurezza					
0302	Programma 02	Sistema integrato di sicurezza urbana				
	Titolo 1	Spese correnti	<i>Residui presunti</i>	0,00	0,00	
			<i>Previsione di competenza</i>	0,00	0,00	
			<i>Previsione di cassa</i>	0,00	0,00	
	Titolo 2	Spese in conto capitale	<i>Residui presunti</i>	0,00	0,00	
			<i>Previsione di competenza</i>	0,00	0,00	
			<i>Previsione di cassa</i>	0,00	0,00	
	Totale			0,00	0,00	
	Programma 02			0,00	0,00	
				0,00	0,00	
				0,00	0,00	
TOTALE	MISSIONE 3	Ordine pubblico e sicurezza	<i>Totale residui presunti</i>	0,00	0,00	
			<i>Totale previsione di competenza</i>	0,00	0,00	
			<i>Totale previsione di cassa</i>	0,00	0,00	
MISSIONE 4	Istruzione e diritto allo studio					
0401	Programma 01	Istruzione prescolastica				
	Titolo 1	Spese correnti	<i>Residui presunti</i>	0,00	0,00	
			<i>Previsione di competenza</i>	78.160,46	0,00	
			<i>Previsione di cassa</i>	78.160,46	0,00	
	Totale			78.160,46	0,00	
	Programma 01			78.160,46	0,00	
				78.160,46	0,00	

MISSIONE PROGRAMMA TITOLO	DENOMINAZIONE		PREVISIONI AGGIORNATE ALLA PRECEDENTE VARIAZIONE - ESERCIZIO 2023	VARIAZIONI		PREVISIONI AGGIORNATE ALLA DELIBERA IN OGGETTO ESERCIZIO 2023
				IN AUMENTO	IN DIMINUIZIONE	
0402	Programma 02	Altri ordini di istruzione non universitaria				
	Titolo 1	Spese correnti	<i>Residui presunti</i>	0,00	0,00	
			<i>Previsione di competenza</i>	5.477,98	0,00	
			<i>Previsione di cassa</i>	5.477,98	0,00	
	Titolo 2	Spese in conto capitale	<i>Residui presunti</i>	0,00	0,00	
			<i>Previsione di competenza</i>	1.760.000,00	0,00	
			<i>Previsione di cassa</i>	1.760.000,00	0,00	
	Totale		<i>Totale residui presunti</i>	0,00	0,00	
	Programma 02		<i>Totale previsione di competenza</i>	1.765.477,98	0,00	
			<i>Totale previsione di cassa</i>	1.765.477,98	0,00	
0403	Programma 03	Edilizia scolastica (solo per le Regioni)				
	Titolo 1	Spese correnti	<i>Residui presunti</i>	0,00	0,00	
			<i>Previsione di competenza</i>	15.600,00	0,00	
			<i>Previsione di cassa</i>	15.600,00	0,00	
	Titolo 2	Spese in conto capitale	<i>Residui presunti</i>	0,00	0,00	
			<i>Previsione di competenza</i>	0,00	0,00	
			<i>Previsione di cassa</i>	0,00	0,00	
	Totale		<i>Totale residui presunti</i>	0,00	0,00	
	Programma 03		<i>Totale previsione di competenza</i>	15.600,00	0,00	
			<i>Totale previsione di cassa</i>	15.600,00	0,00	
0404	Programma 04	Istruzione universitaria				
	Titolo 1	Spese correnti	<i>Residui presunti</i>	0,00	0,00	
			<i>Previsione di competenza</i>	56.462,27	0,00	
			<i>Previsione di cassa</i>	56.462,27	0,00	
	Titolo 2	Spese in conto capitale	<i>Residui presunti</i>	0,00	0,00	
			<i>Previsione di competenza</i>	0,00	0,00	
			<i>Previsione di cassa</i>	0,00	0,00	
	Totale		<i>Totale residui presunti</i>	0,00	0,00	
	Programma 04		<i>Totale previsione di competenza</i>	56.462,27	0,00	
			<i>Totale previsione di cassa</i>	56.462,27	0,00	
0405	Programma 05	Istruzione tecnica superiore				
	Titolo 1	Spese correnti	<i>Residui presunti</i>	0,00	0,00	
			<i>Previsione di competenza</i>	654.240,86	0,00	
			<i>Previsione di cassa</i>	654.240,86	0,00	

MISSIONE PROGRAMMA TITOLO	DENOMINAZIONE		PREVISIONI AGGIORNATE ALLA PRECEDENTE VARIAZIONE - ESERCIZIO 2023	VARIAZIONI		PREVISIONI AGGIORNATE ALLA DELIBERA IN OGGETTO ESERCIZIO 2023
				IN AUMENTO	IN DIMINUIZIONE	
	Titolo 2	Spese in conto capitale	<i>Residui presunti</i>	0,00	0,00	
			<i>Previsione di competenza</i>	0,00	0,00	
			<i>Previsione di cassa</i>	0,00	0,00	
	Totale		<i>Totale residui presunti</i>	0,00	0,00	
	Programma 05		<i>Totale previsione di competenza</i>	654.240,86	0,00	
			<i>Totale previsione di cassa</i>	654.240,86	0,00	
0406	Programma 06	Servizi ausiliari all'istruzione				
	Titolo 1	Spese correnti	<i>Residui presunti</i>	0,00	0,00	
			<i>Previsione di competenza</i>	0,00	0,00	
			<i>Previsione di cassa</i>	0,00	0,00	
	Totale		<i>Totale residui presunti</i>	0,00	0,00	
	Programma 06		<i>Totale previsione di competenza</i>	0,00	0,00	
			<i>Totale previsione di cassa</i>	0,00	0,00	
0407	Programma 07	Diritto allo studio				
	Titolo 1	Spese correnti	<i>Residui presunti</i>	0,00	0,00	
			<i>Previsione di competenza</i>	0,00	0,00	
			<i>Previsione di cassa</i>	0,00	0,00	
	Totale		<i>Totale residui presunti</i>	0,00	0,00	
	Programma 07		<i>Totale previsione di competenza</i>	0,00	0,00	
			<i>Totale previsione di cassa</i>	0,00	0,00	
0408	Programma 08	Politica regionale unitaria per l'istruzione e il diritto allo studio (solo per le Regioni)				
	Titolo 1	Spese correnti	<i>Residui presunti</i>	0,00	0,00	
			<i>Previsione di competenza</i>	418.421,60	0,00	
			<i>Previsione di cassa</i>	418.421,60	0,00	
	Titolo 2	Spese in conto capitale	<i>Residui presunti</i>	0,00	0,00	
			<i>Previsione di competenza</i>	221.612,57	0,00	
			<i>Previsione di cassa</i>	221.612,57	0,00	
	Totale		<i>Totale residui presunti</i>	0,00	0,00	
	Programma 08		<i>Totale previsione di competenza</i>	640.034,17	0,00	
			<i>Totale previsione di cassa</i>	640.034,17	0,00	
TOTALE	MISSIONE 4	Istruzione e diritto allo studio	<i>Totale residui presunti</i>	0,00	0,00	
			<i>Totale previsione di competenza</i>	3.209.975,74	0,00	
			<i>Totale previsione di cassa</i>	3.209.975,74	0,00	
MISSIONE 5	Tutela e valorizzazione dei beni e delle attività culturali					

MISSIONE PROGRAMMA TITOLO	DENOMINAZIONE		PREVISIONI AGGIORNATE ALLA PRECEDENTE VARIAZIONE - ESERCIZIO 2023	VARIAZIONI		PREVISIONI AGGIORNATE ALLA DELIBERA IN OGGETTO ESERCIZIO 2023
				IN AUMENTO	IN DIMINUZIONE	
0501	Programma 01	Valorizzazione dei beni di interesse storico				
	Titolo 1	Spese correnti	<i>Residui presunti</i>	0,00	0,00	
			<i>Previsione di competenza</i>	0,00	0,00	
			<i>Previsione di cassa</i>	0,00	0,00	
	Titolo 2	Spese in conto capitale	<i>Residui presunti</i>	0,00	0,00	
			<i>Previsione di competenza</i>	0,00	0,00	
			<i>Previsione di cassa</i>	0,00	0,00	
	Titolo 3	Spese per incremento attività finanziarie	<i>Residui presunti</i>	0,00	0,00	
			<i>Previsione di competenza</i>	0,00	0,00	
			<i>Previsione di cassa</i>	0,00	0,00	
	Totale		<i>Totale residui presunti</i>	0,00	0,00	
	Programma 01		<i>Totale previsione di competenza</i>	0,00	0,00	
			<i>Totale previsione di cassa</i>	0,00	0,00	
0502	Programma 02	Attività culturali e interventi diversi nel settore culturale				
	Titolo 1	Spese correnti	<i>Residui presunti</i>	0,00	0,00	
			<i>Previsione di competenza</i>	26.915,51	0,00	
			<i>Previsione di cassa</i>	26.915,51	0,00	
	Titolo 2	Spese in conto capitale	<i>Residui presunti</i>	0,00	0,00	
			<i>Previsione di competenza</i>	751,40	0,00	
			<i>Previsione di cassa</i>	751,40	0,00	
	Titolo 3	Spese per incremento attività finanziarie	<i>Residui presunti</i>	0,00	0,00	
			<i>Previsione di competenza</i>	0,00	0,00	
			<i>Previsione di cassa</i>	0,00	0,00	
	Totale		<i>Totale residui presunti</i>	0,00	0,00	
	Programma 02		<i>Totale previsione di competenza</i>	27.666,91	0,00	
			<i>Totale previsione di cassa</i>	27.666,91	0,00	
0503	Programma 03	Politica regionale unitaria per la tutela dei beni e delle attività culturali (solo per le Regioni)				
	Titolo 2	Spese in conto capitale	<i>Residui presunti</i>	0,00	0,00	
			<i>Previsione di competenza</i>	1.453.132,39	0,00	
			<i>Previsione di cassa</i>	1.453.132,39	0,00	
	Totale		<i>Totale residui presunti</i>	0,00	0,00	
	Programma 03		<i>Totale previsione di competenza</i>	1.453.132,39	0,00	
			<i>Totale previsione di cassa</i>	1.453.132,39	0,00	
TOTALE	Tutela e valorizzazione dei beni e delle		<i>Totale residui presunti</i>	0,00	0,00	
MISSIONE 5	attività culturali					

MISSIONE PROGRAMMA TITOLO	DENOMINAZIONE		PREVISIONI AGGIORNATE ALLA PRECEDENTE VARIAZIONE - ESERCIZIO 2023	VARIAZIONI		PREVISIONI AGGIORNATE ALLA DELIBERA IN OGGETTO ESERCIZIO 2023
				IN AUMENTO	IN DIMINUIZIONE	
Totale previsione di competenza				1.480.799,30		0,00
Totale previsione di cassa				1.480.799,30		0,00
MISSIONE 6 Politiche giovanili, sport e tempo libero						
0601	Programma 01	Sport e tempo libero				
	Titolo 1	Spese correnti	<i>Residui presunti</i>	0,00		0,00
			<i>Previsione di competenza</i>	14.468,50		0,00
			<i>Previsione di cassa</i>	14.468,50		0,00
	Titolo 2	Spese in conto capitale	<i>Residui presunti</i>	0,00		0,00
			<i>Previsione di competenza</i>	55.355,48		0,00
			<i>Previsione di cassa</i>	55.355,48		0,00
	Totale		<i>Totale residui presunti</i>	0,00		0,00
	Programma 01		<i>Totale previsione di competenza</i>	69.823,98		0,00
			<i>Totale previsione di cassa</i>	69.823,98		0,00
0602	Programma 02	Giovani				
	Titolo 1	Spese correnti	<i>Residui presunti</i>	0,00		0,00
			<i>Previsione di competenza</i>	1.000.000,00		0,00
			<i>Previsione di cassa</i>	1.000.000,00		0,00
	Totale		<i>Totale residui presunti</i>	0,00		0,00
	Programma 02		<i>Totale previsione di competenza</i>	1.000.000,00		0,00
			<i>Totale previsione di cassa</i>	1.000.000,00		0,00
TOTALE MISSIONE 6 Politiche giovanili, sport e tempo libero			<i>Totale residui presunti</i>	0,00		0,00
			<i>Totale previsione di competenza</i>	1.069.823,98		0,00
			<i>Totale previsione di cassa</i>	1.069.823,98		0,00
MISSIONE 7 Turismo						
0701	Programma 01	Sviluppo e la valorizzazione del turismo				
	Titolo 1	Spese correnti	<i>Residui presunti</i>	0,00		0,00
			<i>Previsione di competenza</i>	172.675,85		0,00
			<i>Previsione di cassa</i>	172.675,85		0,00
	Titolo 2	Spese in conto capitale	<i>Residui presunti</i>	0,00		0,00
			<i>Previsione di competenza</i>	1.113.235,79		0,00
			<i>Previsione di cassa</i>	1.113.235,79		0,00
	Totale		<i>Totale residui presunti</i>	0,00		0,00
	Programma 01		<i>Totale previsione di competenza</i>	1.285.911,64		0,00
			<i>Totale previsione di cassa</i>	1.285.911,64		0,00

MISSIONE PROGRAMMA TITOLO	DENOMINAZIONE		PREVISIONI AGGIORNATE ALLA PRECEDENTE VARIAZIONE - ESERCIZIO 2023	VARIAZIONI		PREVISIONI AGGIORNATE ALLA DELIBERA IN OGGETTO ESERCIZIO 2023	
				IN AUMENTO	IN DIMINUZIONE		
0702	Programma 02	Politica regionale unitaria per il turismo (solo per le Regioni)					
	Titolo 1	Spese correnti	<i>Residui presunti</i>	0,00	0,00		
			<i>Previsione di competenza</i>	0,00	0,00		
			<i>Previsione di cassa</i>	0,00	0,00		
	Titolo 2	Spese in conto capitale	<i>Residui presunti</i>	0,00	0,00		
			<i>Previsione di competenza</i>	0,00	0,00		
			<i>Previsione di cassa</i>	0,00	0,00		
	Totale		Totale residui presunti	0,00	0,00		
	Programma 02		Totale previsione di competenza	0,00	0,00		
			Totale previsione di cassa	0,00	0,00		
TOTALE	MISSIONE 7	Turismo	Totale residui presunti	0,00	0,00		
			Totale previsione di competenza	1.285.911,64	0,00		
			Totale previsione di cassa	1.285.911,64	0,00		
MISSIONE 8	Assetto del territorio ed edilizia abitativa						
0801	Programma 01	Urbanistica e assetto del territorio					
	Titolo 1	Spese correnti	<i>Residui presunti</i>	0,00	0,00		
			<i>Previsione di competenza</i>	0,00	0,00		
			<i>Previsione di cassa</i>	0,00	0,00		
	Titolo 2	Spese in conto capitale	<i>Residui presunti</i>	0,00	0,00		
			<i>Previsione di competenza</i>	43.921,31	0,00		
			<i>Previsione di cassa</i>	43.921,31	0,00		
	Totale		Totale residui presunti	0,00	0,00		
	Programma 01		Totale previsione di competenza	43.921,31	0,00		
			Totale previsione di cassa	43.921,31	0,00		
0802	Programma 02	Edilizia residenziale pubblica e locale e piani di edilizia economico-popolare					
	Titolo 1	Spese correnti	<i>Residui presunti</i>	0,00	0,00		
			<i>Previsione di competenza</i>	10.800,00	0,00		
			<i>Previsione di cassa</i>	10.800,00	0,00		
	Titolo 2	Spese in conto capitale	<i>Residui presunti</i>	0,00	0,00		
			<i>Previsione di competenza</i>	23.672.801,55	0,00		
			<i>Previsione di cassa</i>	23.672.801,55	0,00		
	Titolo 3	Spese per incremento attività finanziarie	<i>Residui presunti</i>	0,00	0,00		
			<i>Previsione di competenza</i>	0,00	0,00		
			<i>Previsione di cassa</i>	0,00	0,00		

MISSIONE PROGRAMMA TITOLO	DENOMINAZIONE	PREVISIONI AGGIORNATE ALLA PRECEDENTE VARIAZIONE - ESERCIZIO 2023	VARIAZIONI		PREVISIONI AGGIORNATE ALLA DELIBERA IN OGGETTO ESERCIZIO 2023
			IN AUMENTO	IN DIMINUZIONE	
Totale		Totale residui presunti	0,00	0,00	
Programma 02		Totale previsione di competenza	23.683.601,55	0,00	
		Totale previsione di cassa	23.683.601,55	0,00	
TOTALE		Totale residui presunti	0,00	0,00	
MISSIONE 8	Assetto del territorio ed edilizia abitativa	Totale previsione di competenza	23.727.522,86	0,00	
		Totale previsione di cassa	23.727.522,86	0,00	
MISSIONE 9	Sviluppo sostenibile e tutela del territorio e dell'ambiente				
0901	Programma 01 Difesa del suolo				
	Titolo 1 Spese correnti	<i>Residui presunti</i>	0,00	0,00	
		<i>Previsione di competenza</i>	361.935,22	0,00	
		<i>Previsione di cassa</i>	361.935,22	0,00	
	Titolo 2 Spese in conto capitale	<i>Residui presunti</i>	0,00	0,00	
		<i>Previsione di competenza</i>	4.030.077,96	0,00	
		<i>Previsione di cassa</i>	4.030.077,96	0,00	
	Totale Programma 01	Totale residui presunti	0,00	0,00	
		Totale previsione di competenza	4.392.013,18	0,00	
		Totale previsione di cassa	4.392.013,18	0,00	
0902	Programma 02 Tutela, valorizzazione e recupero ambientale				
	Titolo 1 Spese correnti	<i>Residui presunti</i>	0,00	0,00	
		<i>Previsione di competenza</i>	5.051,96	0,00	
		<i>Previsione di cassa</i>	5.051,96	0,00	
	Titolo 2 Spese in conto capitale	<i>Residui presunti</i>	0,00	0,00	
		<i>Previsione di competenza</i>	55.658,94	0,00	
		<i>Previsione di cassa</i>	55.658,94	0,00	
	Totale Programma 02	Totale residui presunti	0,00	0,00	
		Totale previsione di competenza	60.710,90	0,00	
		Totale previsione di cassa	60.710,90	0,00	
0903	Programma 03 Rifiuti				
	Titolo 1 Spese correnti	<i>Residui presunti</i>	0,00	0,00	
		<i>Previsione di competenza</i>	17.721,05	0,00	
		<i>Previsione di cassa</i>	17.721,05	0,00	
	Titolo 2 Spese in conto capitale	<i>Residui presunti</i>	0,00	0,00	
		<i>Previsione di competenza</i>	0,00	0,00	
		<i>Previsione di cassa</i>	0,00	0,00	

MISSIONE PROGRAMMA TITOLO	DENOMINAZIONE		PREVISIONI AGGIORNATE ALLA PRECEDENTE VARIAZIONE - ESERCIZIO 2023	VARIAZIONI		PREVISIONI AGGIORNATE ALLA DELIBERA IN OGGETTO ESERCIZIO 2023	
				IN AUMENTO	IN DIMINUIZIONE		
Titolo 3	Spese per incremento attività finanziarie	Residui presunti		0,00	0,00		
		Previsione di competenza		0,00	0,00		
		Previsione di cassa		0,00	0,00		
		Totale	Totale residui presunti		0,00	0,00	
Programma 03		Totale previsione di competenza		17.721,05	0,00		
		Totale previsione di cassa		17.721,05	0,00		
0904	Programma 04	Servizio idrico integrato					
		Titolo 1	Spese correnti	Residui presunti	0,00	0,00	
			Previsione di competenza	0,00	0,00		
			Previsione di cassa	0,00	0,00		
		Titolo 2	Spese in conto capitale	Residui presunti	0,00	0,00	
			Previsione di competenza	7.316.623,43	0,00		
			Previsione di cassa	7.316.623,43	0,00		
	Totale		Totale residui presunti		0,00	0,00	
	Programma 04		Totale previsione di competenza		7.316.623,43	0,00	
			Totale previsione di cassa		7.316.623,43	0,00	
0905	Programma 05	Aree protette, parchi naturali, protezione naturalistica e forestazione					
		Titolo 1	Spese correnti	Residui presunti	0,00	0,00	
			Previsione di competenza	435.102,68	0,00		
			Previsione di cassa	435.102,68	0,00		
		Titolo 2	Spese in conto capitale	Residui presunti	0,00	0,00	
			Previsione di competenza	0,00	0,00		
			Previsione di cassa	0,00	0,00		
	Totale		Totale residui presunti		0,00	0,00	
	Programma 05		Totale previsione di competenza		435.102,68	0,00	
			Totale previsione di cassa		435.102,68	0,00	
0906	Programma 06	Tutela e valorizzazione delle risorse idriche					
		Titolo 1	Spese correnti	Residui presunti	0,00	0,00	
			Previsione di competenza	0,00	0,00		
			Previsione di cassa	0,00	0,00		
		Titolo 2	Spese in conto capitale	Residui presunti	0,00	0,00	
			Previsione di competenza	606.770,89	0,00		
			Previsione di cassa	606.770,89	0,00		
	Totale		Totale residui presunti		0,00	0,00	
	Programma 06						

MISSIONE PROGRAMMA TITOLO	DENOMINAZIONE	PREVISIONI AGGIORNATE ALLA PRECEDENTE VARIAZIONE - ESERCIZIO 2023	VARIAZIONI		PREVISIONI AGGIORNATE ALLA DELIBERA IN OGGETTO ESERCIZIO 2023
			IN AUMENTO	IN DIMINUZIONE	
		Totale previsione di competenza	606.770,89	0,00	
		Totale previsione di cassa	606.770,89	0,00	
0907	Programma 07	Sviluppo sostenibile territorio montano piccoli Comuni			
	Titolo 1	Spese correnti	Residui presunti	0,00	0,00
			Previsione di competenza	0,00	0,00
			Previsione di cassa	0,00	0,00
	Titolo 2	Spese in conto capitale	Residui presunti	0,00	0,00
			Previsione di competenza	0,00	0,00
			Previsione di cassa	0,00	0,00
	Titolo 3	Spese per incremento attività finanziarie	Residui presunti	0,00	0,00
			Previsione di competenza	0,00	0,00
			Previsione di cassa	0,00	0,00
	Totale	Programma 07	Totale residui presunti	0,00	0,00
			Totale previsione di competenza	0,00	0,00
			Totale previsione di cassa	0,00	0,00
0908	Programma 08	Qualità dell'aria e riduzione dell'inquinamento			
	Titolo 1	Spese correnti	Residui presunti	0,00	0,00
			Previsione di competenza	8.030,65	0,00
			Previsione di cassa	8.030,65	0,00
	Titolo 2	Spese in conto capitale	Residui presunti	0,00	0,00
			Previsione di competenza	267.700,30	0,00
			Previsione di cassa	267.700,30	0,00
	Totale	Programma 08	Totale residui presunti	0,00	0,00
			Totale previsione di competenza	275.730,95	0,00
			Totale previsione di cassa	275.730,95	0,00
0909	Programma 09	Politica regionale unitaria per lo sviluppo sostenibile e la tutela del territorio e l'ambiente (solo per le Regioni)			
	Titolo 1	Spese correnti	Residui presunti	0,00	0,00
			Previsione di competenza	85.594,95	0,00
			Previsione di cassa	85.594,95	0,00
	Titolo 2	Spese in conto capitale	Residui presunti	0,00	0,00
			Previsione di competenza	142.077,87	0,00
			Previsione di cassa	142.077,87	0,00
	Totale	Programma 09	Totale residui presunti	0,00	0,00
			Totale previsione di competenza	227.672,82	0,00

MISSIONE PROGRAMMA TITOLO	DENOMINAZIONE	PREVISIONI AGGIORNATE ALLA PRECEDENTE VARIAZIONE - ESERCIZIO 2023	VARIAZIONI		PREVISIONI AGGIORNATE ALLA DELIBERA IN OGGETTO ESERCIZIO 2023
			IN AUMENTO	IN DIMINUIZIONE	
<i>Totale previsione di cassa</i>			227.672,82	0,00	
TOTALE					
MISSIONE 9	Sviluppo sostenibile e tutela del territorio e dell'ambiente	<i>Totale residui presunti</i>	0,00	0,00	
		<i>Totale previsione di competenza</i>	13.332.345,90	0,00	
		<i>Totale previsione di cassa</i>	13.332.345,90	0,00	
MISSIONE 10	Trasporti e diritto alla mobilità				
1001	Programma 01	Trasporto ferroviario			
	Titolo 1	Spese correnti	<i>Residui presunti</i>	0,00	0,00
			<i>Previsione di competenza</i>	1.297.568,35	0,00
			<i>Previsione di cassa</i>	1.297.568,35	0,00
	Titolo 2	Spese in conto capitale	<i>Residui presunti</i>	0,00	0,00
			<i>Previsione di competenza</i>	387,15	0,00
			<i>Previsione di cassa</i>	387,15	0,00
	Totale	Programma 01	<i>Totale residui presunti</i>	0,00	0,00
			<i>Totale previsione di competenza</i>	1.297.955,50	0,00
			<i>Totale previsione di cassa</i>	1.297.955,50	0,00
1002	Programma 02	Trasporto pubblico locale			
	Titolo 1	Spese correnti	<i>Residui presunti</i>	0,00	0,00
			<i>Previsione di competenza</i>	0,00	0,00
			<i>Previsione di cassa</i>	0,00	0,00
	Titolo 2	Spese in conto capitale	<i>Residui presunti</i>	0,00	0,00
			<i>Previsione di competenza</i>	117.637,43	0,00
			<i>Previsione di cassa</i>	117.637,43	0,00
	Totale	Programma 02	<i>Totale residui presunti</i>	0,00	0,00
			<i>Totale previsione di competenza</i>	117.637,43	0,00
			<i>Totale previsione di cassa</i>	117.637,43	0,00
1003	Programma 03	Trasporto per vie d'acqua			
	Titolo 1	Spese correnti	<i>Residui presunti</i>	0,00	0,00
			<i>Previsione di competenza</i>	4.974.490,67	0,00
			<i>Previsione di cassa</i>	4.974.490,67	0,00
	Titolo 2	Spese in conto capitale	<i>Residui presunti</i>	0,00	0,00
			<i>Previsione di competenza</i>	0,00	0,00
			<i>Previsione di cassa</i>	0,00	0,00
	Titolo 3	Spese per incremento attività finanziarie	<i>Residui presunti</i>	0,00	0,00
			<i>Previsione di competenza</i>	0,00	0,00

MISSIONE PROGRAMMA TITOLO	DENOMINAZIONE	PREVISIONI AGGIORNATE ALLA PRECEDENTE VARIAZIONE - ESERCIZIO 2023	VARIAZIONI		PREVISIONI AGGIORNATE ALLA DELIBERA IN OGGETTO ESERCIZIO 2023
			IN AUMENTO	IN DIMINUIZIONE	
		<i>Previsione di cassa</i>	0,00	0,00	
Totale		Totale residui presunti	0,00	0,00	
Programma 03		Totale previsione di competenza	4.974.490,67	0,00	
		Totale previsione di cassa	4.974.490,67	0,00	
1004	Programma 04	Altre modalità di trasporto			
	Titolo 1	Spese correnti	<i>Residui presunti</i>	0,00	0,00
			<i>Previsione di competenza</i>	744.259,30	0,00
			<i>Previsione di cassa</i>	744.259,30	0,00
	Titolo 2	Spese in conto capitale	<i>Residui presunti</i>	0,00	0,00
			<i>Previsione di competenza</i>	8.318,76	0,00
			<i>Previsione di cassa</i>	8.318,76	0,00
Totale	Programma 04	Totale residui presunti	0,00	0,00	
		Totale previsione di competenza	752.578,06	0,00	
		Totale previsione di cassa	752.578,06	0,00	
1005	Programma 05	Viabilità e infrastrutture stradali			
	Titolo 1	Spese correnti	<i>Residui presunti</i>	0,00	0,00
			<i>Previsione di competenza</i>	0,00	0,00
			<i>Previsione di cassa</i>	0,00	0,00
	Titolo 2	Spese in conto capitale	<i>Residui presunti</i>	0,00	0,00
			<i>Previsione di competenza</i>	1.582.162,10	0,00
			<i>Previsione di cassa</i>	1.582.162,10	0,00
Totale	Programma 05	Totale residui presunti	0,00	0,00	
		Totale previsione di competenza	1.582.162,10	0,00	
		Totale previsione di cassa	1.582.162,10	0,00	
1006	Programma 06	Politica regionale unitaria per i trasporti e il diritto alla mobilità (solo per le Regioni)			
	Titolo 2	Spese in conto capitale	<i>Residui presunti</i>	0,00	0,00
			<i>Previsione di competenza</i>	524.748,05	0,00
			<i>Previsione di cassa</i>	524.748,05	0,00
Totale	Programma 06	Totale residui presunti	0,00	0,00	
		Totale previsione di competenza	524.748,05	0,00	
		Totale previsione di cassa	524.748,05	0,00	
TOTALE	MISSIONE 10	Trasporti e diritto alla mobilità	Totale residui presunti	0,00	0,00
			Totale previsione di competenza	9.249.571,81	0,00
			Totale previsione di cassa	9.249.571,81	0,00

MISSIONE PROGRAMMA TITOLO	DENOMINAZIONE		PREVISIONI AGGIORNATE ALLA PRECEDENTE VARIAZIONE - ESERCIZIO 2023	VARIAZIONI		PREVISIONI AGGIORNATE ALLA DELIBERA IN OGGETTO ESERCIZIO 2023
				IN AUMENTO	IN DIMINUZIONE	
MISSIONE 11	Soccorso civile					
1101	Programma 01	Sistema di protezione civile				
	Titolo 1	Spese correnti	<i>Residui presunti</i>	0,00	0,00	
			<i>Previsione di competenza</i>	0,00	0,00	
			<i>Previsione di cassa</i>	0,00	0,00	
	Titolo 2	Spese in conto capitale	<i>Residui presunti</i>	0,00	0,00	
			<i>Previsione di competenza</i>	56.000,00	0,00	
			<i>Previsione di cassa</i>	56.000,00	0,00	
	Totale		<i>Totale residui presunti</i>	0,00	0,00	
	Programma 01		<i>Totale previsione di competenza</i>	56.000,00	0,00	
			<i>Totale previsione di cassa</i>	56.000,00	0,00	
1102	Programma 02	Interventi a seguito di calamità naturali				
	Titolo 1	Spese correnti	<i>Residui presunti</i>	0,00	0,00	
			<i>Previsione di competenza</i>	0,00	0,00	
			<i>Previsione di cassa</i>	0,00	0,00	
	Titolo 2	Spese in conto capitale	<i>Residui presunti</i>	0,00	0,00	
			<i>Previsione di competenza</i>	92.957,69	0,00	
			<i>Previsione di cassa</i>	92.957,69	0,00	
	Titolo 3	Spese per incremento attività finanziarie	<i>Residui presunti</i>	0,00	0,00	
			<i>Previsione di competenza</i>	0,00	0,00	
			<i>Previsione di cassa</i>	0,00	0,00	
	Totale		<i>Totale residui presunti</i>	0,00	0,00	
	Programma 02		<i>Totale previsione di competenza</i>	92.957,69	0,00	
			<i>Totale previsione di cassa</i>	92.957,69	0,00	
TOTALE	MISSIONE 11	Soccorso civile	<i>Totale residui presunti</i>	0,00	0,00	
			<i>Totale previsione di competenza</i>	148.957,69	0,00	
			<i>Totale previsione di cassa</i>	148.957,69	0,00	
MISSIONE 12	Diritti sociali, politiche sociali e famiglia					
1201	Programma 01	Interventi per l'infanzia e i minori e per asili nido				
	Titolo 1	Spese correnti	<i>Residui presunti</i>	0,00	0,00	
			<i>Previsione di competenza</i>	6.507.789,61	0,00	
			<i>Previsione di cassa</i>	6.507.789,61	0,00	
	Titolo 2	Spese in conto capitale	<i>Residui presunti</i>	0,00	0,00	
			<i>Previsione di competenza</i>	0,00	0,00	

MISSIONE PROGRAMMA TITOLO	DENOMINAZIONE	PREVISIONI AGGIORNATE ALLA PRECEDENTE VARIAZIONE - ESERCIZIO 2023	VARIAZIONI		PREVISIONI AGGIORNATE ALLA DELIBERA IN OGGETTO ESERCIZIO 2023
			IN AUMENTO	IN DIMINUZIONE	
		<i>Previsione di cassa</i>	0,00	0,00	
Totale		<i>Totale residui presunti</i>	0,00	0,00	
Programma 01		<i>Totale previsione di competenza</i>	6.507.789,61	0,00	
		<i>Totale previsione di cassa</i>	6.507.789,61	0,00	
1202	Programma 02	Interventi per la disabilità			
	Titolo 1	Spese correnti	<i>Residui presunti</i>	0,00	0,00
			<i>Previsione di competenza</i>	0,00	0,00
			<i>Previsione di cassa</i>	0,00	0,00
	Titolo 2	Spese in conto capitale	<i>Residui presunti</i>	0,00	0,00
			<i>Previsione di competenza</i>	195.200,00	0,00
			<i>Previsione di cassa</i>	195.200,00	0,00
Totale	Programma 02		<i>Totale residui presunti</i>	0,00	0,00
			<i>Totale previsione di competenza</i>	195.200,00	0,00
			<i>Totale previsione di cassa</i>	195.200,00	0,00
1203	Programma 03	Interventi per gli anziani			
	Titolo 1	Spese correnti	<i>Residui presunti</i>	0,00	0,00
			<i>Previsione di competenza</i>	0,00	0,00
			<i>Previsione di cassa</i>	0,00	0,00
Totale	Programma 03		<i>Totale residui presunti</i>	0,00	0,00
			<i>Totale previsione di competenza</i>	0,00	0,00
			<i>Totale previsione di cassa</i>	0,00	0,00
1204	Programma 04	Interventi per i soggetti a rischio di esclusione sociale			
	Titolo 1	Spese correnti	<i>Residui presunti</i>	0,00	0,00
			<i>Previsione di competenza</i>	671.183,35	0,00
			<i>Previsione di cassa</i>	671.183,35	0,00
	Titolo 2	Spese in conto capitale	<i>Residui presunti</i>	0,00	0,00
			<i>Previsione di competenza</i>	3.000,00	0,00
			<i>Previsione di cassa</i>	3.000,00	0,00
Totale	Programma 04		<i>Totale residui presunti</i>	0,00	0,00
			<i>Totale previsione di competenza</i>	674.183,35	0,00
			<i>Totale previsione di cassa</i>	674.183,35	0,00
1205	Programma 05	Interventi per le famiglie			
	Titolo 1	Spese correnti	<i>Residui presunti</i>	0,00	0,00
			<i>Previsione di competenza</i>	1.968.000,00	0,00

MISSIONE PROGRAMMA TITOLO	DENOMINAZIONE		PREVISIONI AGGIORNATE ALLA PRECEDENTE VARIAZIONE - ESERCIZIO 2023	VARIAZIONI		PREVISIONI AGGIORNATE ALLA DELIBERA IN OGGETTO ESERCIZIO 2023
				IN AUMENTO	IN DIMINUZIONE	
			<i>Previsione di cassa</i>	1.968.000,00	0,00	
Totale			<i>Totale residui presunti</i>	0,00	0,00	
Programma 05			<i>Totale previsione di competenza</i>	1.968.000,00	0,00	
			<i>Totale previsione di cassa</i>	1.968.000,00	0,00	
1206	Programma 06	Interventi per il diritto alla casa				
	Titolo 1	Spese correnti	<i>Residui presunti</i>	0,00	0,00	
			<i>Previsione di competenza</i>	0,00	0,00	
			<i>Previsione di cassa</i>	0,00	0,00	
Totale			<i>Totale residui presunti</i>	0,00	0,00	
Programma 06			<i>Totale previsione di competenza</i>	0,00	0,00	
			<i>Totale previsione di cassa</i>	0,00	0,00	
1207	Programma 07	Programmazione e governo della rete dei servizi sociosanitari e sociali				
	Titolo 1	Spese correnti	<i>Residui presunti</i>	0,00	0,00	
			<i>Previsione di competenza</i>	0,00	0,00	
			<i>Previsione di cassa</i>	0,00	0,00	
	Titolo 2	Spese in conto capitale	<i>Residui presunti</i>	0,00	0,00	
			<i>Previsione di competenza</i>	0,00	0,00	
			<i>Previsione di cassa</i>	0,00	0,00	
Totale			<i>Totale residui presunti</i>	0,00	0,00	
Programma 07			<i>Totale previsione di competenza</i>	0,00	0,00	
			<i>Totale previsione di cassa</i>	0,00	0,00	
1208	Programma 08	Cooperazione e associazionismo				
	Titolo 1	Spese correnti	<i>Residui presunti</i>	0,00	0,00	
			<i>Previsione di competenza</i>	36.000,39	0,00	
			<i>Previsione di cassa</i>	36.000,39	0,00	
	Titolo 2	Spese in conto capitale	<i>Residui presunti</i>	0,00	0,00	
			<i>Previsione di competenza</i>	0,00	0,00	
			<i>Previsione di cassa</i>	0,00	0,00	
Totale			<i>Totale residui presunti</i>	0,00	0,00	
Programma 08			<i>Totale previsione di competenza</i>	36.000,39	0,00	
			<i>Totale previsione di cassa</i>	36.000,39	0,00	
1210	Programma 10	Politica regionale unitaria per i diritti sociali e la famiglia (solo per le Regioni)				
	Titolo 1	Spese correnti	<i>Residui presunti</i>	0,00	0,00	
			<i>Previsione di competenza</i>	1.417.419,48	0,00	

MISSIONE PROGRAMMA TITOLO	DENOMINAZIONE		PREVISIONI AGGIORNATE ALLA PRECEDENTE VARIAZIONE - ESERCIZIO 2023	VARIAZIONI		PREVISIONI AGGIORNATE ALLA DELIBERA IN OGGETTO ESERCIZIO 2023
				IN AUMENTO	IN DIMINUZIONE	
		<i>Previsione di cassa</i>		1.417.419,48	0,00	
	Titolo 2	Spese in conto capitale	<i>Residui presunti</i>	0,00	0,00	
			<i>Previsione di competenza</i>	1.543,94	0,00	
			<i>Previsione di cassa</i>	1.543,94	0,00	
	Totale					
	Programma 10		Totale residui presunti	0,00	0,00	
			Totale previsione di competenza	1.418.963,42	0,00	
			Totale previsione di cassa	1.418.963,42	0,00	
	TOTALE					
	MISSIONE 12	Diritti sociali, politiche sociali e famiglia	Totale residui presunti	0,00	0,00	
			Totale previsione di competenza	10.800.136,77	0,00	
			Totale previsione di cassa	10.800.136,77	0,00	
	MISSIONE 13	Tutela della salute				
	1301	Programma 01 Servizio sanitario regionale - finanziamento ordinario corrente per la garanzia dei LEA				
		Titolo 1	Spese correnti	<i>Residui presunti</i>	0,00	0,00
				<i>Previsione di competenza</i>	73.328.597,43	0,00
				<i>Previsione di cassa</i>	73.328.597,43	0,00
		Totale				
	Programma 01		Totale residui presunti	0,00	0,00	
			Totale previsione di competenza	73.328.597,43	0,00	
			Totale previsione di cassa	73.328.597,43	0,00	
	1302	Programma 02 Servizio sanitario regionale - finanziamento aggiuntivo corrente per livelli di assistenza superiori ai LEA				
		Titolo 1	Spese correnti	<i>Residui presunti</i>	0,00	0,00
				<i>Previsione di competenza</i>	110.734,32	0,00
				<i>Previsione di cassa</i>	110.734,32	0,00
		Totale				
	Programma 02		Totale residui presunti	0,00	0,00	
			Totale previsione di competenza	110.734,32	0,00	
			Totale previsione di cassa	110.734,32	0,00	
	1303	Programma 03 Servizio sanitario regionale - finanziamento aggiuntivo corrente per la copertura dello squilibrio di bilancio corrente				
		Titolo 1	Spese correnti	<i>Residui presunti</i>	0,00	0,00
				<i>Previsione di competenza</i>	0,00	0,00
				<i>Previsione di cassa</i>	0,00	0,00
		Totale				
	Programma 03		Totale residui presunti	0,00	0,00	
			Totale previsione di competenza	0,00	0,00	
			Totale previsione di cassa	0,00	0,00	
	1304	Programma 04 Servizio sanitario regionale - ripiano di disavanzi sanitari relativi ad esercizi progressi				
		Titolo 1	Spese correnti	<i>Residui presunti</i>	0,00	0,00

MISSIONE PROGRAMMA TITOLO	DENOMINAZIONE		PREVISIONI AGGIORNATE ALLA PRECEDENTE VARIAZIONE - ESERCIZIO 2023	VARIAZIONI		PREVISIONI AGGIORNATE ALLA DELIBERA IN OGGETTO ESERCIZIO 2023
				IN AUMENTO	IN DIMINUIZIONE	
			<i>Previsione di competenza</i>	0,00	0,00	
			<i>Previsione di cassa</i>	0,00	0,00	
			<i>Residui presunti</i>	0,00	0,00	
			<i>Previsione di competenza</i>	0,00	0,00	
			<i>Previsione di cassa</i>	0,00	0,00	
	Totale		<i>Totale residui presunti</i>	0,00	0,00	
	Programma 04		<i>Totale previsione di competenza</i>	0,00	0,00	
			<i>Totale previsione di cassa</i>	0,00	0,00	
1305	Programma 05	Servizio sanitario regionale - investimenti sanitari				
	Titolo 1	Spese correnti	<i>Residui presunti</i>	0,00	0,00	
			<i>Previsione di competenza</i>	0,00	0,00	
			<i>Previsione di cassa</i>	0,00	0,00	
	Titolo 2	Spese in conto capitale	<i>Residui presunti</i>	0,00	0,00	
			<i>Previsione di competenza</i>	80.036,04	0,00	
			<i>Previsione di cassa</i>	80.036,04	0,00	
	Titolo 3	Spese per incremento attività finanziarie	<i>Residui presunti</i>	0,00	0,00	
			<i>Previsione di competenza</i>	0,00	0,00	
			<i>Previsione di cassa</i>	0,00	0,00	
	Totale		<i>Totale residui presunti</i>	0,00	0,00	
	Programma 05		<i>Totale previsione di competenza</i>	80.036,04	0,00	
			<i>Totale previsione di cassa</i>	80.036,04	0,00	
1306	Programma 06	Servizio sanitario regionale - restituzione maggiori gettiti SSN				
	Titolo 1	Spese correnti	<i>Residui presunti</i>	0,00	0,00	
			<i>Previsione di competenza</i>	0,00	0,00	
			<i>Previsione di cassa</i>	0,00	0,00	
	Totale		<i>Totale residui presunti</i>	0,00	0,00	
	Programma 06		<i>Totale previsione di competenza</i>	0,00	0,00	
			<i>Totale previsione di cassa</i>	0,00	0,00	
1307	Programma 07	Ulteriori spese in materia sanitaria				
	Titolo 1	Spese correnti	<i>Residui presunti</i>	0,00	0,00	
			<i>Previsione di competenza</i>	82.455,24	0,00	
			<i>Previsione di cassa</i>	82.455,24	0,00	
	Titolo 2	Spese in conto capitale	<i>Residui presunti</i>	0,00	0,00	
			<i>Previsione di competenza</i>	7.451,10	0,00	

MISSIONE PROGRAMMA TITOLO	DENOMINAZIONE		PREVISIONI AGGIORNATE ALLA PRECEDENTE VARIAZIONE - ESERCIZIO 2023	VARIAZIONI		PREVISIONI AGGIORNATE ALLA DELIBERA IN OGGETTO ESERCIZIO 2023
				IN AUMENTO	IN DIMINUIZIONE	
			<i>Previsione di cassa</i>	7.451,10	0,00	
	Titolo 3	Spese per incremento attività finanziarie	<i>Residui presunti</i>	0,00	0,00	
			<i>Previsione di competenza</i>	0,00	0,00	
			<i>Previsione di cassa</i>	0,00	0,00	
	Totale		Totale residui presunti	0,00	0,00	
	Programma 07		Totale previsione di competenza	89.906,34	0,00	
			Totale previsione di cassa	89.906,34	0,00	
1308	Programma 08	Politica regionale unitaria per la tutela della salute (solo per le Regioni)				
	Titolo 1	Spese correnti	<i>Residui presunti</i>	0,00	0,00	
			<i>Previsione di competenza</i>	0,00	0,00	
			<i>Previsione di cassa</i>	0,00	0,00	
	Titolo 2	Spese in conto capitale	<i>Residui presunti</i>	0,00	0,00	
			<i>Previsione di competenza</i>	0,00	0,00	
			<i>Previsione di cassa</i>	0,00	0,00	
	Totale		Totale residui presunti	0,00	0,00	
	Programma 08		Totale previsione di competenza	0,00	0,00	
			Totale previsione di cassa	0,00	0,00	
TOTALE	MISSIONE 13	Tutela della salute	Totale residui presunti	0,00	0,00	
			Totale previsione di competenza	73.609.274,13	0,00	
			Totale previsione di cassa	73.609.274,13	0,00	
	MISSIONE 14	Sviluppo economico e competitività				
1401	Programma 01	Industria, PMI e Artigianato				
	Titolo 1	Spese correnti	<i>Residui presunti</i>	0,00	0,00	
			<i>Previsione di competenza</i>	3.000,00	0,00	
			<i>Previsione di cassa</i>	3.000,00	0,00	
	Titolo 2	Spese in conto capitale	<i>Residui presunti</i>	0,00	0,00	
			<i>Previsione di competenza</i>	540,63	0,00	
			<i>Previsione di cassa</i>	540,63	0,00	
	Titolo 3	Spese per incremento attività finanziarie	<i>Residui presunti</i>	0,00	0,00	
			<i>Previsione di competenza</i>	0,00	0,00	
			<i>Previsione di cassa</i>	0,00	0,00	
	Totale		Totale residui presunti	0,00	0,00	
	Programma 01		Totale previsione di competenza	3.540,63	0,00	
			Totale previsione di cassa	3.540,63	0,00	

MISSIONE PROGRAMMA TITOLO	DENOMINAZIONE		PREVISIONI AGGIORNATE ALLA PRECEDENTE VARIAZIONE - ESERCIZIO 2023	VARIAZIONI		PREVISIONI AGGIORNATE ALLA DELIBERA IN OGGETTO ESERCIZIO 2023
				IN AUMENTO	IN DIMINUIZIONE	
1402	Programma 02	Commercio - reti distributive - tutela dei consumatori				
	Titolo 1	Spese correnti	<i>Residui presunti</i>	0,00	0,00	
			<i>Previsione di competenza</i>	0,00	0,00	
			<i>Previsione di cassa</i>	0,00	0,00	
	Titolo 2	Spese in conto capitale	<i>Residui presunti</i>	0,00	0,00	
			<i>Previsione di competenza</i>	0,00	0,00	
			<i>Previsione di cassa</i>	0,00	0,00	
	Totale	Programma 02	<i>Totale residui presunti</i>	0,00	0,00	
			<i>Totale previsione di competenza</i>	0,00	0,00	
			<i>Totale previsione di cassa</i>	0,00	0,00	
1403	Programma 03	Ricerca e innovazione				
	Titolo 1	Spese correnti	<i>Residui presunti</i>	0,00	0,00	
			<i>Previsione di competenza</i>	408.220,28	0,00	
			<i>Previsione di cassa</i>	408.220,28	0,00	
	Titolo 2	Spese in conto capitale	<i>Residui presunti</i>	0,00	0,00	
			<i>Previsione di competenza</i>	0,00	0,00	
			<i>Previsione di cassa</i>	0,00	0,00	
	Titolo 3	Spese per incremento attività finanziarie	<i>Residui presunti</i>	0,00	0,00	
			<i>Previsione di competenza</i>	0,00	0,00	
			<i>Previsione di cassa</i>	0,00	0,00	
	Totale	Programma 03	<i>Totale residui presunti</i>	0,00	0,00	
			<i>Totale previsione di competenza</i>	408.220,28	0,00	
			<i>Totale previsione di cassa</i>	408.220,28	0,00	
1404	Programma 04	Reti e altri servizi di pubblica utilità				
	Titolo 1	Spese correnti	<i>Residui presunti</i>	0,00	0,00	
			<i>Previsione di competenza</i>	0,00	0,00	
			<i>Previsione di cassa</i>	0,00	0,00	
	Titolo 2	Spese in conto capitale	<i>Residui presunti</i>	0,00	0,00	
			<i>Previsione di competenza</i>	0,00	0,00	
			<i>Previsione di cassa</i>	0,00	0,00	
	Totale	Programma 04	<i>Totale residui presunti</i>	0,00	0,00	
			<i>Totale previsione di competenza</i>	0,00	0,00	
			<i>Totale previsione di cassa</i>	0,00	0,00	
1405	Programma 05	Politica regionale unitaria per lo sviluppo economico e la competitività (solo per le Regioni)				

MISSIONE PROGRAMMA TITOLO	DENOMINAZIONE		PREVISIONI AGGIORNATE ALLA PRECEDENTE VARIAZIONE - ESERCIZIO 2023	VARIAZIONI		PREVISIONI AGGIORNATE ALLA DELIBERA IN OGGETTO ESERCIZIO 2023
				IN AUMENTO	IN DIMINUZIONE	
Titolo 1	Spese correnti	Residui presunti		0,00	0,00	
		Previsione di competenza		254.202,56	0,00	
		Previsione di cassa		254.202,56	0,00	
Titolo 2	Spese in conto capitale	Residui presunti		0,00	0,00	
		Previsione di competenza		7.505.141,20	0,00	
		Previsione di cassa		7.505.141,20	0,00	
Totale		Totale residui presunti		0,00	0,00	
Programma 05		Totale previsione di competenza		7.759.343,76	0,00	
		Totale previsione di cassa		7.759.343,76	0,00	
TOTALE		Totale residui presunti		0,00	0,00	
MISSIONE 14		Sviluppo economico e competitività		8.171.104,67	0,00	
		Totale previsione di competenza		8.171.104,67	0,00	
		Totale previsione di cassa		8.171.104,67	0,00	
MISSIONE 15		Politiche per il lavoro e la formazione professionale				
1501		Programma 01	Servizi per lo sviluppo del mercato del lavoro			
Titolo 1	Spese correnti	Residui presunti		0,00	0,00	
		Previsione di competenza		9.227.047,93	0,00	
		Previsione di cassa		9.227.047,93	0,00	
Titolo 2	Spese in conto capitale	Residui presunti		0,00	0,00	
		Previsione di competenza		0,01	0,00	
		Previsione di cassa		0,01	0,00	
Totale		Totale residui presunti		0,00	0,00	
Programma 01		Totale previsione di competenza		9.227.047,94	0,00	
		Totale previsione di cassa		9.227.047,94	0,00	
1502		Programma 02	Formazione professionale			
Titolo 1	Spese correnti	Residui presunti		0,00	0,00	
		Previsione di competenza		7.016.318,48	0,00	
		Previsione di cassa		7.016.318,48	0,00	
Titolo 2	Spese in conto capitale	Residui presunti		0,00	0,00	
		Previsione di competenza		0,00	0,00	
		Previsione di cassa		0,00	0,00	
Totale		Totale residui presunti		0,00	0,00	
Programma 02		Totale previsione di competenza		7.016.318,48	0,00	
		Totale previsione di cassa		7.016.318,48	0,00	
1503		Programma 03	Sostegno all'occupazione			

MISSIONE PROGRAMMA TITOLO	DENOMINAZIONE		PREVISIONI AGGIORNATE ALLA PRECEDENTE VARIAZIONE - ESERCIZIO 2023	VARIAZIONI		PREVISIONI AGGIORNATE ALLA DELIBERA IN OGGETTO ESERCIZIO 2023	
				IN AUMENTO	IN DIMINUIZIONE		
Titolo 1	Spese correnti	<i>Residui presunti</i>		0,00	0,00		
		<i>Previsione di competenza</i>		1.125.392,03	0,00		
		<i>Previsione di cassa</i>		1.125.392,03	0,00		
	Titolo 2	Spese in conto capitale	<i>Residui presunti</i>		0,00	0,00	
			<i>Previsione di competenza</i>		32.190,00	0,00	
			<i>Previsione di cassa</i>		32.190,00	0,00	
Totale Programma 03		<i>Totale residui presunti</i>		0,00	0,00		
		<i>Totale previsione di competenza</i>		1.157.582,03	0,00		
		<i>Totale previsione di cassa</i>		1.157.582,03	0,00		
1504	Programma 04	Politica regionale unitaria per il lavoro e la formazione professionale (solo per le Regioni)					
Titolo 1	Spese correnti	<i>Residui presunti</i>		0,00	0,00		
		<i>Previsione di competenza</i>		10.601.355,97	0,00		
		<i>Previsione di cassa</i>		10.601.355,97	0,00		
Titolo 2	Spese in conto capitale	<i>Residui presunti</i>		0,00	0,00		
		<i>Previsione di competenza</i>		6.839,50	0,00		
		<i>Previsione di cassa</i>		6.839,50	0,00		
Totale Programma 04		<i>Totale residui presunti</i>		0,00	0,00		
		<i>Totale previsione di competenza</i>		10.608.195,47	0,00		
		<i>Totale previsione di cassa</i>		10.608.195,47	0,00		
TOTALE MISSIONE 15	Politiche per il lavoro e la formazione professionale	<i>Totale residui presunti</i>		0,00	0,00		
		<i>Totale previsione di competenza</i>		28.009.143,92	0,00		
		<i>Totale previsione di cassa</i>		28.009.143,92	0,00		
MISSIONE 16	Agricoltura, politiche agroalimentari e pesca						
1601	Programma 01	Sviluppo del settore agricolo e del sistema agroalimentare					
Titolo 1	Spese correnti	<i>Residui presunti</i>		0,00	0,00		
		<i>Previsione di competenza</i>		440.085,75	0,00		
		<i>Previsione di cassa</i>		440.085,75	0,00		
Titolo 2	Spese in conto capitale	<i>Residui presunti</i>		0,00	0,00		
		<i>Previsione di competenza</i>		2.347,38	0,00		
		<i>Previsione di cassa</i>		2.347,38	0,00		
Totale Programma 01		<i>Totale residui presunti</i>		0,00	0,00		
		<i>Totale previsione di competenza</i>		442.433,13	0,00		
		<i>Totale previsione di cassa</i>		442.433,13	0,00		
1602	Programma 02	Caccia e pesca					

MISSIONE PROGRAMMA TITOLO	DENOMINAZIONE		PREVISIONI AGGIORNATE ALLA PRECEDENTE VARIAZIONE - ESERCIZIO 2023	VARIAZIONI		PREVISIONI AGGIORNATE ALLA DELIBERA IN OGGETTO ESERCIZIO 2023
				IN AUMENTO	IN DIMINUZIONE	
Titolo 1	Spese correnti	<i>Residui presunti</i>		0,00	0,00	
		<i>Previsione di competenza</i>		8.075,00	0,00	
		<i>Previsione di cassa</i>		8.075,00	0,00	
Titolo 2	Spese in conto capitale	<i>Residui presunti</i>		0,00	0,00	
		<i>Previsione di competenza</i>		0,00	0,00	
		<i>Previsione di cassa</i>		0,00	0,00	
Titolo 3	Spese per incremento attività finanziarie	<i>Residui presunti</i>		0,00	0,00	
		<i>Previsione di competenza</i>		0,00	0,00	
		<i>Previsione di cassa</i>		0,00	0,00	
Totale				0,00	0,00	
Programma 02		Totale residui presunti		0,00	0,00	
		Totale previsione di competenza		8.075,00	0,00	
		Totale previsione di cassa		8.075,00	0,00	
1603	Programma 03	Politica regionale unitaria per l'agricoltura, i sistemi agroalimentari, la caccia e la pesca (solo per le Regioni)				
Titolo 1	Spese correnti	<i>Residui presunti</i>		0,00	0,00	
		<i>Previsione di competenza</i>		1.285.455,84	0,00	
		<i>Previsione di cassa</i>		1.285.455,84	0,00	
Titolo 2	Spese in conto capitale	<i>Residui presunti</i>		0,00	0,00	
		<i>Previsione di competenza</i>		6.500,00	0,00	
		<i>Previsione di cassa</i>		6.500,00	0,00	
Totale				0,00	0,00	
Programma 03		Totale residui presunti		0,00	0,00	
		Totale previsione di competenza		1.291.955,84	0,00	
		Totale previsione di cassa		1.291.955,84	0,00	
TOTALE	MISSIONE 16	Agricoltura, politiche agroalimentari e pesca		0,00	0,00	
		Totale previsione di competenza		1.742.463,97	0,00	
		Totale previsione di cassa		1.742.463,97	0,00	
MISSIONE 17	Energia e diversificazione delle fonti energetiche					
1701	Programma 01	Fonti energetiche				
Titolo 1	Spese correnti	<i>Residui presunti</i>		0,00	0,00	
		<i>Previsione di competenza</i>		339.471,35	0,00	
		<i>Previsione di cassa</i>		339.471,35	0,00	
Titolo 2	Spese in conto capitale	<i>Residui presunti</i>		0,00	0,00	
		<i>Previsione di competenza</i>		393.169,86	0,00	
		<i>Previsione di cassa</i>		393.169,86	0,00	
Titolo 3	Spese per incremento attività finanziarie	<i>Residui presunti</i>		0,00	0,00	

MISSIONE PROGRAMMA TITOLO	DENOMINAZIONE	PREVISIONI AGGIORNATE ALLA PRECEDENTE VARIAZIONE - ESERCIZIO 2023	VARIAZIONI		PREVISIONI AGGIORNATE ALLA DELIBERA IN OGGETTO ESERCIZIO 2023
			IN AUMENTO	IN DIMINUIZIONE	
		<i>Previsione di competenza</i>	96.000,00	0,00	
		<i>Previsione di cassa</i>	96.000,00	0,00	
Totale Programma 01		<i>Totale residui presunti</i>	0,00	0,00	
		<i>Totale previsione di competenza</i>	828.641,21	0,00	
		<i>Totale previsione di cassa</i>	828.641,21	0,00	
1702	Programma 02	Politica regionale unitaria per l'energia e la diversificazione delle fonti energetiche (solo per le Regioni)			
	Titolo 1	Spese correnti	<i>Residui presunti</i>	0,00	0,00
			<i>Previsione di competenza</i>	0,00	0,00
			<i>Previsione di cassa</i>	0,00	0,00
	Titolo 2	Spese in conto capitale	<i>Residui presunti</i>	0,00	0,00
			<i>Previsione di competenza</i>	446.115,51	0,00
			<i>Previsione di cassa</i>	446.115,51	0,00
Totale Programma 02		<i>Totale residui presunti</i>	0,00	0,00	
		<i>Totale previsione di competenza</i>	446.115,51	0,00	
		<i>Totale previsione di cassa</i>	446.115,51	0,00	
TOTALE MISSIONE 17	Energia e diversificazione delle fonti energetiche	<i>Totale residui presunti</i>	0,00	0,00	
		<i>Totale previsione di competenza</i>	1.274.756,72	0,00	
		<i>Totale previsione di cassa</i>	1.274.756,72	0,00	
MISSIONE 18	Relazioni con le altre autonomie territoriali e locali				
1801	Programma 01	Relazioni finanziarie con le altre autonomie territoriali			
	Titolo 1	Spese correnti	<i>Residui presunti</i>	0,00	0,00
			<i>Previsione di competenza</i>	0,00	0,00
			<i>Previsione di cassa</i>	0,00	0,00
	Titolo 2	Spese in conto capitale	<i>Residui presunti</i>	0,00	0,00
			<i>Previsione di competenza</i>	0,00	0,00
			<i>Previsione di cassa</i>	0,00	0,00
	Titolo 3	Spese per incremento attività finanziarie	<i>Residui presunti</i>	0,00	0,00
			<i>Previsione di competenza</i>	0,00	0,00
			<i>Previsione di cassa</i>	0,00	0,00
Totale Programma 01		<i>Totale residui presunti</i>	0,00	0,00	
		<i>Totale previsione di competenza</i>	0,00	0,00	
		<i>Totale previsione di cassa</i>	0,00	0,00	
1802	Programma 02	Politica regionale unitaria per le relazioni finanziarie con le altre autonomie territoriali (solo per le Regioni)			
	Titolo 2	Spese in conto capitale	<i>Residui presunti</i>	0,00	0,00

MISSIONE PROGRAMMA TITOLO	DENOMINAZIONE	PREVISIONI AGGIORNATE ALLA PRECEDENTE VARIAZIONE - ESERCIZIO 2023	VARIAZIONI		PREVISIONI AGGIORNATE ALLA DELIBERA IN OGGETTO ESERCIZIO 2023
			IN AUMENTO	IN DIMINUZIONE	
		<i>Previsione di competenza</i>	318.048,44	0,00	
		<i>Previsione di cassa</i>	318.048,44	0,00	
Totale		<i>Totale residui presunti</i>	0,00	0,00	
Programma 02		<i>Totale previsione di competenza</i>	318.048,44	0,00	
		<i>Totale previsione di cassa</i>	318.048,44	0,00	
TOTALE	Relazioni con le altre autonomie territoriali e locali	<i>Totale residui presunti</i>	0,00	0,00	
MISSIONE 18		<i>Totale previsione di competenza</i>	318.048,44	0,00	
		<i>Totale previsione di cassa</i>	318.048,44	0,00	
MISSIONE 19	Relazioni internazionali				
1901	Programma 01	Relazioni internazionali e Cooperazione allo sviluppo			
	Titolo 1	Spese correnti	<i>Residui presunti</i>	0,00	0,00
			<i>Previsione di competenza</i>	453.831,24	0,00
			<i>Previsione di cassa</i>	453.831,24	0,00
	Titolo 2	Spese in conto capitale	<i>Residui presunti</i>	0,00	0,00
			<i>Previsione di competenza</i>	0,00	0,00
			<i>Previsione di cassa</i>	0,00	0,00
Totale		<i>Totale residui presunti</i>	0,00	0,00	
Programma 01		<i>Totale previsione di competenza</i>	453.831,24	0,00	
		<i>Totale previsione di cassa</i>	453.831,24	0,00	
1902	Programma 02	Cooperazione territoriale (solo per le Regioni)			
	Titolo 1	Spese correnti	<i>Residui presunti</i>	0,00	0,00
			<i>Previsione di competenza</i>	2.128.106,73	0,00
			<i>Previsione di cassa</i>	2.128.106,73	0,00
	Titolo 2	Spese in conto capitale	<i>Residui presunti</i>	0,00	0,00
			<i>Previsione di competenza</i>	537.155,20	0,00
			<i>Previsione di cassa</i>	537.155,20	0,00
Totale		<i>Totale residui presunti</i>	0,00	0,00	
Programma 02		<i>Totale previsione di competenza</i>	2.665.261,93	0,00	
		<i>Totale previsione di cassa</i>	2.665.261,93	0,00	
TOTALE	Relazioni internazionali	<i>Totale residui presunti</i>	0,00	0,00	
MISSIONE 19		<i>Totale previsione di competenza</i>	3.119.093,17	0,00	
		<i>Totale previsione di cassa</i>	3.119.093,17	0,00	
MISSIONE 20	Fondi e accantonamenti				

MISSIONE PROGRAMMA TITOLO	DENOMINAZIONE		PREVISIONI AGGIORNATE ALLA PRECEDENTE VARIAZIONE - ESERCIZIO 2023	VARIAZIONI		PREVISIONI AGGIORNATE ALLA DELIBERA IN OGGETTO ESERCIZIO 2023
				IN AUMENTO	IN DIMINUIZIONE	
2001	Programma 01	Fondo di riserva				
		Titolo 1	Spese correnti	<i>Residui presunti</i>	0,00	0,00
			<i>Previsione di competenza</i>	28.229,14	0,00	
			<i>Previsione di cassa</i>	28.229,14	0,00	
	Totale	Programma 01		<i>Totale residui presunti</i>	0,00	0,00
			<i>Totale previsione di competenza</i>	28.229,14	0,00	
			<i>Totale previsione di cassa</i>	28.229,14	0,00	
2002	Programma 02	Fondo crediti di dubbia esigibilità				
		Titolo 1	Spese correnti	<i>Residui presunti</i>	0,00	0,00
			<i>Previsione di competenza</i>	305.121,38	0,00	
			<i>Previsione di cassa</i>	305.121,38	0,00	
	Titolo 2	Spese in conto capitale	<i>Residui presunti</i>	0,00	0,00	
		<i>Previsione di competenza</i>	1.440.908,75	0,00		
		<i>Previsione di cassa</i>	1.440.908,75	0,00		
Totale	Programma 02		<i>Totale residui presunti</i>	0,00	0,00	
			<i>Totale previsione di competenza</i>	1.746.030,13	0,00	
			<i>Totale previsione di cassa</i>	1.746.030,13	0,00	
2003	Programma 03	Altri fondi				
		Titolo 1	Spese correnti	<i>Residui presunti</i>	0,00	0,00
			<i>Previsione di competenza</i>	85.913.462,06	0,00	
			<i>Previsione di cassa</i>	85.913.462,06	0,00	
	Titolo 2	Spese in conto capitale	<i>Residui presunti</i>	0,00	0,00	
			<i>Previsione di competenza</i>	31.757.345,96	0,00	
			<i>Previsione di cassa</i>	31.757.345,96	0,00	
	Titolo 3	Spese per incremento attività finanziarie	<i>Residui presunti</i>	0,00	0,00	
			<i>Previsione di competenza</i>	0,00	0,00	
			<i>Previsione di cassa</i>	0,00	0,00	
	Titolo 4	Rimborso Prestiti	<i>Residui presunti</i>	0,00	0,00	
			<i>Previsione di competenza</i>	0,00	0,00	
			<i>Previsione di cassa</i>	0,00	0,00	
Totale	Programma 03		<i>Totale residui presunti</i>	0,00	0,00	
			<i>Totale previsione di competenza</i>	117.670.808,02	0,00	
			<i>Totale previsione di cassa</i>	117.670.808,02	0,00	
TOTALE	MISSIONE 20	Fondi e accantonamenti	<i>Totale residui presunti</i>	0,00	0,00	

MISSIONE PROGRAMMA TITOLO	DENOMINAZIONE	PREVISIONI AGGIORNATE ALLA PRECEDENTE VARIAZIONE - ESERCIZIO 2023	VARIAZIONI		PREVISIONI AGGIORNATE ALLA DELIBERA IN OGGETTO ESERCIZIO 2023
			IN AUMENTO	IN DIMINUIZIONE	
		<i>Totale previsione di competenza</i>	119.445.067,29		0,00
		<i>Totale previsione di cassa</i>	119.445.067,29		0,00
MISSIONE 50 Debito pubblico					
5001	Programma 01 Quota interessi ammortamento mutui e prestiti obbligazionari				
	Titolo 1 Spese correnti	<i>Residui presunti</i>	0,00		0,00
		<i>Previsione di competenza</i>	0,00		0,00
		<i>Previsione di cassa</i>	0,00		0,00
	Totale Programma 01	<i>Totale residui presunti</i>	0,00		0,00
		<i>Totale previsione di competenza</i>	0,00		0,00
		<i>Totale previsione di cassa</i>	0,00		0,00
5002	Programma 02 Quota capitale ammortamento mutui e prestiti obbligazionari				
	Titolo 4 Rimborsamento Prestiti	<i>Residui presunti</i>	0,00		0,00
		<i>Previsione di competenza</i>	0,00		0,00
		<i>Previsione di cassa</i>	0,00		0,00
	Totale Programma 02	<i>Totale residui presunti</i>	0,00		0,00
		<i>Totale previsione di competenza</i>	0,00		0,00
		<i>Totale previsione di cassa</i>	0,00		0,00
TOTALE MISSIONE 50 Debito pubblico		<i>Totale residui presunti</i>	0,00		0,00
		<i>Totale previsione di competenza</i>	0,00		0,00
		<i>Totale previsione di cassa</i>	0,00		0,00
MISSIONE 60 Anticipazioni finanziarie					
6001	Programma 01 Restituzione anticipazioni di tesoreria				
	Titolo 1 Spese correnti	<i>Residui presunti</i>	0,00		0,00
		<i>Previsione di competenza</i>	0,00		0,00
		<i>Previsione di cassa</i>	0,00		0,00
	Titolo 5 Chiusura Anticipazioni ricevute da istituto tesorie	<i>Residui presunti</i>	0,00		0,00
		<i>Previsione di competenza</i>	0,00		0,00
		<i>Previsione di cassa</i>	0,00		0,00
	Totale Programma 01	<i>Totale residui presunti</i>	0,00		0,00
		<i>Totale previsione di competenza</i>	0,00		0,00
		<i>Totale previsione di cassa</i>	0,00		0,00
TOTALE MISSIONE 60 Anticipazioni finanziarie		<i>Totale residui presunti</i>	0,00		0,00
		<i>Totale previsione di competenza</i>	0,00		0,00

MISSIONE PROGRAMMA TITOLO	DENOMINAZIONE	PREVISIONI AGGIORNATE ALLA PRECEDENTE VARIAZIONE - ESERCIZIO 2023	VARIAZIONI		PREVISIONI AGGIORNATE ALLA DELIBERA IN OGGETTO ESERCIZIO 2023
			IN AUMENTO	IN DIMINUIZIONE	
Totale previsione di cassa			0,00	0,00	
MISSIONE 99	Servizi per conto terzi				
9901	Programma 01 Servizi per conto terzi - Partite di giro				
	Titolo 7 Uscite per conto terzi e partite di giro	<i>Residui presunti</i>	0,00	0,00	
		<i>Previsione di competenza</i>	0,00	0,00	
		<i>Previsione di cassa</i>	0,00	0,00	
	Totale	Totale residui presunti	0,00	0,00	
	Programma 01	Totale previsione di competenza	0,00	0,00	
		Totale previsione di cassa	0,00	0,00	
9902	Programma 02 Anticipazioni per il finanziamento del sistema sanitario nazionale				
	Titolo 7 Uscite per conto terzi e partite di giro	<i>Residui presunti</i>	0,00	0,00	
		<i>Previsione di competenza</i>	0,00	0,00	
		<i>Previsione di cassa</i>	0,00	0,00	
	Totale	Totale residui presunti	0,00	0,00	
	Programma 02	Totale previsione di competenza	0,00	0,00	
		Totale previsione di cassa	0,00	0,00	
TOTALE MISSIONE 99	Servizi per conto terzi	Totale residui presunti	0,00	0,00	
		Totale previsione di competenza	0,00	0,00	
		Totale previsione di cassa	0,00	0,00	
TOTALE VARIAZIONI IN USCITA		Totale residui presunti	0,00	0,00	
		Totale previsione di competenza	336.268.990,47	0,00	
		Totale previsione di cassa	336.268.990,47	0,00	
TOTALE GENERALE DELLE USCITE		Totale residui presunti	0,00	0,00	
		Totale previsione di competenza	475.755.844,21	0,00	
		Totale previsione di cassa	336.268.990,47	0,00	

Allegato H

Nota Integrativa

Allegato H

NOTA INTEGRATIVA

Con la presente proposta di legge “Bilancio di previsione finanziario 2023 - 2025. Assestamento”, si procede a rideterminare, in base alle risultanze definitive del Rendiconto generale relativo all’esercizio finanziario 2022, i valori iscritti fino ad oggi in bilancio di previsione per importi presunti ed in particolare quelli relativi al risultato di amministrazione 2022 e all’avanzo da riscrivere nell’esercizio 2023 per effetto di obblighi di legge (vincolato o accantonato).

La manovra di assestamento**1. I conti da assestare**

L'esercizio 2022 si è chiuso con un saldo finanziario di Euro 533.955.281,45 come risulta dall’analisi della gestione in conto residui, che evidenzia un saldo positivo di Euro 39.218.606,75 e della gestione in conto competenza dalla quale risulta un saldo positivo di Euro 186.259.365,60.

A questi valori va aggiunto:

- il saldo finanziario relativo all’esercizio precedente pari ad euro 346.078.710,98.
- la componente negativa rappresentata dal Fondo Pluriennale Vincolato anni successivi iscritto in uscita per un valore pari a -467.826.139,57. Tale componente incide negativamente sul saldo finanziario poiché è rappresentativa di impegni e quindi obbligazioni giuridiche, la cui esigibilità è riferita ad esercizi successivi.
- la componente positiva rappresentata dal Fondo Pluriennale Vincolato iscritto in entrata per un valore pari a 430.224.737,69, relativa ad accertamenti assunti in anni precedenti a copertura di impegni con esigibilità nell’esercizio 2022 o successivi.

La tabella sottostante rappresenta quanto esposto.

Differenza della gestione residui	39.218.606,75
Differenza della gestione competenza	186.259.365,60
Avanzo finanziario esercizio precedente	346.078.710,98
FPV iscritto in entrata	430.224.737,69
FPV U esercizi successivi	-467.826.139,57
AVANZO FINANZIARIO 2022	<u>533.955.281,45</u>

Per i dettagli su questa rappresentazione, si rimanda alle tabelle 1 e 2 allegate alla presente relazione.

Il risultato della gestione è ugualmente rappresentabile nella tabella seguente

Tabella 7 - Risultati della gestione residui e della gestione di competenza 2022

cifre espresse in milioni di euro

GESTIONE RESIDUI	
Risultato della gestione residui attivi	-44,36
Risultato della gestione residui passivi	83,58
Risultato della gestione residui a)	39,22
GESTIONE DI COMPETENZA	
Minori accertamenti	-4.785,62
Minori impegni	4.971,88
Risultato della gestione di competenza b)	186,26
Saldo finanziario 2021 c)	346,08
FONDO PLURIENNALE VINCOLATO	
FPV/E	430,22
FPV/U	-467,83
Saldo FPV d)	-37,61
Saldo finanziario 2022 (a + b + c + d)	533,95

2. La composizione dell'avanzo.

Le componenti vincolate da coprire con l'avanzo 2022 sono le seguenti:

- Euro 1.837.508.939,19 sono somme non impegnate o economizzate nel 2022 che devono essere reiscritte nel bilancio 2023 per effetto di obblighi di legge (avanzo vincolato o accantonato incluso Fondo Anticipazione Liquidità e Fondo Credito Dubbia Esigibilità);
- Euro 52.322.061,35 rappresenta la copertura dei residui perenti presenti al 01/01/2023 il cui ammontare complessivo ammonta a 62.732.542,29. La copertura complessiva ammonta pertanto al 83,40% del valore dei residui stessi;
- Euro 45.586.848,67 sono maggiori entrate 2022 (a destinazione vincolata), acquisite al termine dell'esercizio 2022 e non riassegnate nella spesa nel corso dello stesso esercizio.

Il totale delle somme vincolate è pari a Euro 1.935.417.849,21, mentre il saldo finanziario accertato è di Euro 533.955.281,45. Ciò determina un disavanzo 2022 pari a Euro 1.401.462.567,76. Rispetto al disavanzo 2021 (euro 1.526.558.085,59), si registra una riduzione significativa pari ad euro 125.095.517,83.

Da segnalare che all'interno della componente vincolata del risultato di amministrazione è presente la somma di euro 541.236.100,61 relativa alla contabilizzazione del maggior disavanzo che si è determinato a seguito del recepimento delle disposizioni contenute nell'abrogato D.L. 179/2015 i cui effetti sono stati confermati dall'art 1 comma 705 della legge 28 dicembre 2015, n. 208.

Con il presente provvedimento di assestamento del bilancio di previsione 2023, viene applicata al 2023 una quota di avanzo vincolato pari ad euro + 289.713.732,92 portando lo stesso al valore complessivo di euro 953.156.519,74 (incluso 541.236.100,61 /Fondo Anticipazione Liquidità + 122.206.686,21/quote già applicate in bilancio in sede di anticipo di avanzo).

In considerazione delle disposizioni recate dai commi 897-899 dell'art 1 della 145/2018, che determinano l'entità dell'avanzo (vincolato ed accantonato) applicabile al bilancio, l'importo massimo dell'avanzo applicabile nel corso dell'esercizio 2023 è pari a 815.704.136,80. Se a questo valore detraiamo quanto già applicato in bilancio, sia in sede di anticipo di avanzo sia in sede di assestamento (al netto della quota FAL di 541.236.100,61), risultano ancora applicabili, nel corso dell'esercizio 2023, euro 403.783.717,67.

Con il presente provvedimento, si procede inoltre ad assestare il disavanzo da debito autorizzato e non contratto 2022, quantificato in via presuntiva in sede di approvazione del bilancio di previsione 2023/25 in euro 656.649.404,81, rideterminandone l'importo in euro 796.136.258,55 così come risulta dal Rendiconto 2022.

Illustrazione del contenuto dei singoli articoli

- Articolo 1
Determina le modifiche complessive delle entrate e delle uscite del bilancio 2023 (allegati A e B).
- Articolo 2
Modifica le autorizzazioni di spesa da iscrivere in bilancio secondo le quantificazioni dell'allegato B).
- Articolo 3
Rappresenta le somme accantonate nel risultato di amministrazione a copertura dei debiti perenti.
- Articolo 4
Si sostituisce l'art. 3 alla legge regionale 29 dicembre 2022, n. 46 (Bilancio di previsione finanziario 2023 – 2025. Il disavanzo da debito autorizzato e non contratto, viene rideterminato a seguito delle risultanze del rendiconto dell'esercizio 2022.
- Articolo 5
Si sostituisce l'allegato D) "Limiti di indebitamento Regioni" alla legge regionale 29 dicembre 2022, n. 46 (Bilancio di previsione finanziario 2023 – 2025.
- Articolo 6
Si sostituisce l'allegato 3 alla legge regionale 29 dicembre 2022, n. 46 (Bilancio di previsione finanziario 2023 – 2025 recante l'elenco degli interventi programmati per spese di investimento finanziati col ricorso al debito e con le risorse disponibili.
- Articolo 7
Entrata in vigore

Tabella 1 - Conto residui**GESTIONE RESIDUI**

Residui attivi iniziali al 1.1.2022	4.073.051.464,77	
Residui attivi rideterminati al 31.12.2022	4.028.691.275,62	
Differenza della gestione residui attivi		-44.360.189,15

Residui passivi iniziali al 1.1.2022	4.920.275.092,62	
Residui passivi rideterminati al 31.12.2022	4.836.696.296,72	
Differenza della gestione residui passivi		-83.578.795,90

<u>Differenza della gestione residui</u>		39.218.606,75
---	--	----------------------

Tabella 2 - Conto competenza**GESTIONE COMPETENZA**

Previsioni definitive di entrata	17.672.956.236,50	
Accertamenti	12.887.340.394,55	
Minori accertamenti		4.785.615.841,95
Previsioni definitive di spesa	17.672.956.236,50	
Impegni	12.701.081.028,95	
Minori impegni		4.971.875.207,55

<u>Differenza della gestione di competenza</u>		186.259.365,60
---	--	-----------------------

Allegato I

Relazione Tecnico-Normativa

RELAZIONE TECNICO-NORMATIVA PROPOSTA DI LEGGE

Titolo: Bilancio di previsione finanziario 2023 - 2025. Assestamento

I. Analisi della compatibilità con l'ordinamento costituzionale, statutario e comunitario

1. Obiettivi e necessità dell'intervento normativo

L'intervento normativo in esame propone una modifica alla L.R. 29/12/2022, n. 46 "Bilancio di previsione finanziario 2023 - 2025" per adeguare gli stanziamenti di bilancio agli esiti del Rendiconto relativo all'esercizio 2022. In particolare si tratta di assestare i dati iscritti in bilancio di previsione in via provvisoria, riguardanti il risultato di amministrazione 2022 e l'avanzo vincolato 2022 da riscrivere per effetto di obblighi di legge.

2. Tipologia della competenza legislativa regionale interessata dalla proposta (residuale/concorrente)

La proposta di legge in esame è adottata nel rispetto dei principi fondamentali di cui all'art. 117 della Costituzione e delle disposizioni contenute nel D.Lgs 118/2011 "Disposizioni in materia di armonizzazione dei sistemi contabili e degli schemi di bilancio delle Regioni, degli enti locali e dei loro organismi, a norma degli articoli 1 e 2 della legge 5 maggio 2009, n. 42"

3. Compatibilità con il quadro normativo nazionale, con riferimento ai rapporti con le fonti statali vigenti e, in caso di competenza concorrente, con riferimento ai principi della materia.

L'intervento normativo in oggetto risulta compatibile con il quadro normativo nazionale, e con i principi della materia.

4. Rapporti del futuro intervento normativo con le leggi regionali in materia.

La presente proposta di legge risulta coerente rispetto alle leggi regionali in materia.

5. Compatibilità dell'intervento con i principi costituzionali e statutari, con particolare riferimento ai principi di sussidiarietà, differenziazione e adeguatezza sanciti dall'art. 118, primo comma della

Costituzione, e con la potestà regolamentare degli enti locali, di cui all'art. 117, sesto comma della Costituzione, anche alla luce della giurisprudenza costituzionale o della pendenza di giudizi di costituzionalità sul medesimo o analogo oggetto.

L'intervento in esame non presenta i problemi di compatibilità richiamati.

6. Compatibilità dell'intervento con l'ordinamento comunitario, anche alla luce della giurisprudenza, della pendenza di giudizi innanzi alla Corte di giustizia delle Comunità europee o dell'esistenza di procedure di infrazione da parte della Commissione europea sul medesimo o analogo oggetto.

L'intervento in esame non presenta i problemi di compatibilità richiamati.

7. Necessità di notificare la proposta alla Commissione europea nei casi previsti dall'ordinamento (aiuti di Stato, norme tecniche, norme ricadenti nella sfera di applicazione della direttiva Bolkestein).

Non sussiste la necessità di notificare la presente proposta alla Commissione europea.

II. Analisi dell'osservanza dei principi e delle regole sulla qualità della normazione.

1. Rispetto dei principi in materia di qualità della normazione di cui all'art. 2 della legge regionale 22 ottobre 2008, n. 55 (Disposizioni in materia di qualità della normazione), con particolare riferimento agli obiettivi di semplificazione normativa e amministrativa.

La proposta di legge è conforme a quanto previsto dalla legge regionale 22 ottobre 2008, n. 55

2. Rispetto delle tecniche redazionali definite dall'allegato B al decreto del Presidente della Giunta regionale recante le direttive del processo normativo e relative regole redazionali, con particolare riferimento alla necessità delle definizioni normative e alla loro coerenza con quelle già esistenti nell'ordinamento.

La proposta di legge è conforme alle tecniche redazionali di cui sopra.

3. Individuazione di disposizioni derogatorie rispetto alla normativa vigente, aventi effetto retroattivo, di reviviscenza di norme precedentemente abrogate o di interpretazione autentica.

La proposta di legge non contiene disposizioni del tipo indicato.

4. Congruenza dei termini previsti per l'adozione degli eventuali successivi atti attuativi.

La proposta di legge non contiene disposizioni del tipo indicato.

5. Necessità di una disciplina transitoria per i rapporti giuridici o i procedimenti instauratisi per effetto della eventuale precedente disciplina.

La presente proposta di legge non prevede la necessità di una disciplina transitoria.

ALLEGATO L

RELAZIONE DEL COLLEGIO DEI REVISORI DEI CONTI

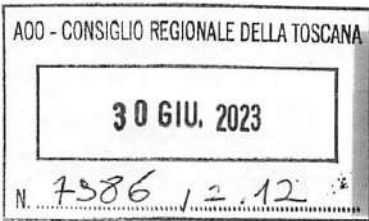

Regione Toscana

COLLEGIO DEI REVISORI

PARERE N. 26



Oggetto: Proposta di legge n. 3 della Giunta Regionale avente ad oggetto "Bilancio di previsione finanziario 2023-2025 - Assestamento"

Il Collegio dei Revisori della Regione Toscana, nelle persone del dott. Sergio Tempo (Presidente), del dott. Antonio Gedeone e del dott. Piero Landi (componenti);

- vista la legge regionale 29 dicembre 2022, n. 46 "Bilancio di previsione finanziario 2023 – 2025";
- visto il decreto legislativo 23 giugno 2011, n. 118 ed in particolare l'art. 50 "Assestamento del bilancio";
- visto l'art. 3, comma 1, della legge regionale 23 luglio 2012, n. 40;
- preso atto delle risultanze definitive del Rendiconto generale per l'anno finanziario 2022, di cui alla proposta di legge della Giunta Regionale n. 50 del 15 maggio 2023;
- richiamato il proprio parere del 14 giugno 2023 sulla proposta di legge di Rendiconto generale per l'anno finanziario 2022 (cfr. parere n. 20);
- considerato che con la proposta di legge della Giunta Regionale del 05 giugno 2023, n. 3 avente ad oggetto "Bilancio di Previsione finanziario 2023-2025. Assestamento", si procede a rideterminare, in base alle risultanze definitive del Rendiconto generale relativo all'esercizio finanziario 2022, i valori iscritti fino ad oggi in bilancio di previsione per importi presunti ed in particolare quelli relativi al risultato di amministrazione 2022 e all'avanzo da riscrivere nell'esercizio 2023 per effetto di obblighi di legge (vincolato o accantonato);
- rilevato che l'esercizio finanziario 2022 si è chiuso con un saldo finanziario di euro 533.955.281,45 meglio rappresentato nella seguente tabella:

di 541.236.100,61), risultano ancora applicabili, nel corso dell'esercizio 2023, euro 403.783.717,67;

- con il provvedimento in esame si è proceduto, inoltre, ad assestare il disavanzo da debito autorizzato e non contratto 2022, quantificato in via presuntiva in sede di approvazione del bilancio di previsione 2023-2025 in euro 656.649.404,81, rideterminandone l'importo in euro 749.192.314,03 così come risulta dal Rendiconto 2022;
- **rilevato, infine, che:**
 - agli stati previsionali della competenza e della cassa relativi all'entrata ed alla spesa del bilancio di previsione finanziario 2023-2025 sono apportate le variazioni indicate nell'allegato A "Variazioni al bilancio di previsione finanziario 2023-2025 - Entrata" e nell'allegato B "Variazioni al bilancio di previsione finanziario 2023-2025 - Spesa", di cui alla proposta di legge in esame;
 - per effetto delle variazioni di cui al punto precedente, il bilancio di previsione finanziario 2023-2025 è modificato nella misura complessiva indicata dalle seguenti risultanze:

	CASSA	RESIDUI	2023	2024	2025
ENTRATA	795.747.571,58	0,00	381.867.955,17	0,00	0,00
SPESA	289.325.045,95	0,00	381.867.955,17	0,00	0,00
SALDO	506.422.525,63	0,00	0,00	0,00	0,00

- il fondo crediti di dubbia esigibilità rideterminato in sede di rendiconto generale 2022 in euro 698.413.082,22 è confluito nel disavanzo di amministrazione. Avuto riguardo allo stanziamento relativo al Fondo crediti di dubbia esigibilità allocato nel bilancio di previsione 2023-2025, per la componente riferita agli stanziamenti di competenza 2023, risulta incrementato di euro 1.746.030,13, passando da euro 105.269.770,92, previsto nel bilancio di previsione iniziale 2023-2025, ad euro 107.015.801,05.

Per effetto di quanto sopra evidenziato, la variazione complessiva apportata sul bilancio di previsione finanziario 2023-2025 risulta dal seguente quadro generale riassuntivo:

SPESE	CASSA ANNO 2023	COMPETENZA ANNO 2023	COMPETENZA ANNO 2024	COMPETENZA ANNO 2025
Disavanzo di amministrazione		92.542.909,22	0,00	0,00
Titolo 1 - Spese correnti	199.380.481,07	199.380.481,07	0,00	0,00
di cui fondo pluriennale vincolato		0,00	0,00	0,00
Titolo 2 - Spese in conto capitale	89.848.564,88	89.848.564,88	0,00	0,00
di cui fondo pluriennale vincolato		0,00	0,00	0,00
Titolo 3 - Spese per incremento attività finanziarie	96.000,00	96.000,00	0,00	0,00
di cui fondo pluriennale vincolato		0,00	0,00	0,00
Totale spese finali	289.325.045,95	289.325.045,95	0,00	0,00
Titolo 4 - Rimborso Prestiti	0,00	0,00	0,00	0,00
Titolo 5 - Chiusura Anticipazioni ricevute da Istituto tesoriere/cassiere	0,00	0,00	0,00	0,00
Titolo 7 - Uscite per conto terzi e partite di giro	0,00	0,00	0,00	0,00
Totale titoli	289.325.045,95	289.325.045,95	0,00	0,00
TOTALE COMPLESSIVO VARIAZIONI SPESE	289.325.045,95	381.867.955,17	0,00	0,00

Tanto sopra esposto il Collegio

esprime parere favorevole

alla proposta di legge della Giunta Regionale n. 3 del 05 giugno 2023, avente ad oggetto "Bilancio di Previsione finanziario 2023-2025. Assestamento" e relativi allegati, trasmessa dagli Uffici regionali in data 14 giugno 2023.

Addì, 29 giugno 2023

IL COLLEGIO DEI REVISORI DEI CONTI

(Dott. Sergio Tempo) - Presidente

(firmato digitalmente)

(Dott. Antonio Gedeone) - Componente

(firmato digitalmente)

(Dott. Piero Landi) - Componente

(firmato digitalmente)

Regione Toscana

LEGGE REGIONALE 31 LUGLIO 2023, N. 34

Contributi del Consiglio regionale per la realizzazione delle finalità statutarie in materia di cultura. Rifiinanziamento degli interventi previsti dalla l.r. 4/2023 per la promozione della lettura.

Il Consiglio regionale ha approvato
Il Presidente della Giunta
promulga

la seguente legge:

SOMMARIO**PREAMBOLO**

Art. 1 - Oggetto

Art. 2 - Norma finanziaria

Art. 3 - Entrata in vigore

PREAMBOLO

Il Consiglio regionale

Visto l'articolo 117, commi terzo e quarto, della Costituzione;

Visti l'articolo 3, l'articolo 4, comma 1, lettera b), e l'articolo 11 dello Statuto;

Vista la legge regionale 5 febbraio 2008, n. 4 (Autonomia dell'Assemblea legislativa regionale);

Vista la legge regionale 7 febbraio 2023, n. 4 (Interventi del Consiglio regionale per la realizzazione delle finalità statutarie in materia di sviluppo sostenibile, cultura e turismo);

Considerato quanto segue:

1. Il Consiglio regionale, nella sua funzione di organo di rappresentanza della comunità toscana ai sensi dell'articolo 11 dello Statuto ha inteso, con la l.r. 4/2023, sostenere finanziariamente interventi per il raggiungimento delle finalità statutarie relative, in particolare, alla realizzazione di uno sviluppo sostenibile, all'accesso alla cultura, alla valorizzazione del patrimonio storico-artistico regionale, nonché delle distinte identità culturali del patrimonio toscano;
2. Le numerose domande di adesione pervenute agli uffici consiliari attestano il successo delle iniziative previste e finanziate dalla l.r. 4/2023 facendo registrare un interesse particolare, da parte dei comuni, per l'organizzazione delle iniziative finalizzate a promuovere la lettura sul territorio regionale;
3. Tale specifico interesse rende opportuno intervenire con uno stanziamento aggiuntivo di risorse che consenta il finanziamento di un ulteriore numero di progetti e di iniziative per la promozione della lettura, in modo da soddisfare un maggior numero di richieste;
4. Con l'asestamento delle previsioni di bilancio del Consiglio regionale 2023-2024-2025, è stata accertata la disponibilità di una quota libera dell'avanzo di amministrazione che può essere destinata al finanziamento di spese di investimento, ed in subordine, al finanziamento di spese correnti a carattere non permanente;
5. Si procede dunque ad un ulteriore stanziamento per incrementare "una tantum" i contributi originari previsti dalla l.r. 4/2023 per la promozione della lettura;
6. Vista la ristrettezza dei tempi tecnici per l'espletamento delle procedure di assegnazione dei contributi, è necessario disporre l'entrata in vigore della presente legge il giorno successivo alla data di pubblicazione sul Bollettino ufficiale della Regione Toscana.

Approva la presente legge

Art. 1

Oggetto

1. Per la più ampia realizzazione da parte dei comuni dei progetti e delle iniziative finalizzate a promuovere la lettura sul territorio regionale, la spesa relativa all'attuazione dell'articolo 2 della legge regionale 7 febbraio 2023, n. 4 (Interventi del Consiglio regionale per la realizzazione delle finalità statutarie in materia di sviluppo sostenibile, cultura e turismo), è incrementata della somma di euro 500.000,00.

Art. 2

Norma finanziaria

1. Per la copertura degli oneri finanziari derivanti dall'attuazione della presente legge imputabili alla sola annualità 2023, si fa fronte con gli stanziamenti del bilancio di previsione del Consiglio regionale anno 2023-2024-2025, esercizio 2023, nel modo seguente: sino all'importo massimo di euro 500.000,00 imputabili alla sola annualità 2023, con gli stanziamenti della Missione 20 "Fondi ed accantonamenti", Programma 3 "Altri fondi", Titolo 1 "Spese correnti".

Art. 3

Entrata in vigore

1. La presente legge entra in vigore il giorno successivo alla data di pubblicazione sul Bollettino ufficiale della Regione Toscana.

La presente legge è pubblicata sul Bollettino Ufficiale della Regione. E' fatto obbligo a chiunque spetti di osservarla e farla osservare come legge della Regione Toscana.

GIANI

Firenze, 31 luglio 2023

La presente legge è stata approvata dal Consiglio regionale nella seduta del 26.07.2023.

ESTREMI DEI LAVORI PREPARATORI

Proposta di legge del Consiglio regionale 21 luglio 2023, n. 208

Proponenti:

Consiglieri Mazzeo, Casucci, Gazzetti, Fratoni, Petrucci

Assegnata alla 5^a Commissione consiliare

Messaggio della Commissione in data 26 luglio 2023

Approvata in data 26 luglio 2023

Divenuta legge regionale 28/2023 (atti del Consiglio)

SEZIONE III





REGIONE TOSCANA

Ordinanza commissariale N° 57 del 27/07/2023

Oggetto:

Art. 5, DL 50/22: modifica ordinanza commissariale 140/22 per ottimizzazione progettuale impianto Indice di WOBBE.

Gestione Commissariale: D.L. n.50/2022 - Commissario di Governo rigassificatore Piombino

Direzione Proponente: DIREZIONE GENERALE DIREZIONE GENERALE DELLA GIUNTA REGIONALE

Dirigente Responsabile: Paolo PANTULIANO

Pubblicità / Pubblicazione: Atto pubblicato su BURT e Banca Dati (PBURT/PBD)

ALLEGATI N°2

ALLEGATI

Denominazione	Pubblicazione	Riferimento
1	Si	Verbale Conferenza dei servizi
2	Si	Delibera Intesa

ATTI COLLEGATI N°1

ATTI COLLEGATI

Tipo Atto	Numero di adozione	Data	Tipo modifica
Ordinanza commissariale	140	25/10/2022	Modifica

Il presente atto è pubblicato in Amministrazione Trasparente ai sensi articolo 42 Dlgs 33/2013

Allegati n. 2

- 1 *Verbale Conferenza dei servizi*
38f58799191beb9f0ec477ba0ee855cdb33ce6353163bee87837b178a1442e9c

- 2 *Delibera Intesa*
00334a607e5ad04d221b97412694f299100cddc0e1e20b0de75c8277cb8964c5

IL COMMISSARIO STRAORDINARIO DI GOVERNO

VISTI:

- il decreto-legge 17 maggio 2022, n. 50, convertito con modificazioni con la legge 15 luglio 2022, n.91, recante “Misure urgenti in materia di politiche energetiche nazionali, produttività delle imprese e attrazione degli investimenti, nonché in materia di politiche sociali e di crisi ucraina” ed, in particolare, l'articolo 5 che prevede le disposizioni per la realizzazione di nuova capacità di rigassificazione nazionale, mediante unità galleggianti di stoccaggio e rigassificazione da allacciare alla rete di trasporto già esistente, per far fronte alla necessità di diversificare le fonti di approvvigionamento di gas ai fini della sicurezza energetica nazionale, a seguito della nota crisi aperta con il conflitto bellico tra Ucraina e Russia;
- il decreto-legge del 23 settembre 2022, n. 144, convertito con modificazioni dalla L. 17 novembre 2022, n. 175, recante “ Ulteriori misure urgenti in materia di politica energetica nazionale, produttività delle imprese, politiche sociali e per la realizzazione del Piano nazionale di ripresa e resilienza (PNRR)” ed il decreto-legge del 29 maggio 2023, n.57 recante “ Misure urgenti per gli enti territoriali, nonché per garantire la tempestiva attuazione del Piano nazionale di ripresa e resilienza e per il settore energetico” con i quali sono state apportate alcune modifiche al citato articolo 5 del d.l. n. 50/2022;
- il decreto del Presidente del Consiglio dei Ministri del giorno 8 giugno 2022, registrato dalla Corte dei Conti in data 10/06/2022 al n. 1585 e trasmesso al Presidente della Giunta regionale in data 17 giugno 2022 dalla Presidenza del Consiglio dei Ministri, con il quale il Presidente pro-tempore della Regione Toscana è nominato Commissario straordinario di Governo, ai sensi e per le finalità di cui al citato articolo 5 del d.l. 50/2022;
- il decreto del Presidente del Consiglio dei Ministri del giorno 4 agosto 2022, registrato dalla Corte dei Conti in data 05/09/2022 al n. 2255 e trasmesso al Presidente della Giunta regionale in data 26/09/2022 dalla Presidenza del Consiglio dei Ministri, con il quale si è proceduto alla modifica dell'art.1, comma 2 del DPCM su indicato, stabilendo che il Commissario si avvale anche delle seguenti strutture del Ministero della transizione ecologica:
 - Direzione generale valutazione ambientale – Divisione V;
 - Direzione generale infrastruttura e sicurezza – Divisione IV;
 - Direzione generale risanamento ambientale;

RICHIAMATE:

- l'ordinanza commissariale n. 140/2022, e successive modifiche, con cui, ai sensi dell'art. 5 del d.l. 50/2022, è stata rilasciata l'autorizzazione alla società Snam FSRU ITALIA, a costruire e mettere in esercizio il mezzo navale di tipo FSRU Golar Tundra nonché le relative opere connesse al fine di consentirne il collegamento alla rete dei gasdotti nazionale, nel rispetto delle prescrizioni e raccomandazioni ivi indicate;
- l'ordinanza commissariale n.155/2022 con cui il Commissario Straordinario voltura parzialmente alla Società Snam Rete Gas s.p.a l'autorizzazione relativamente al gasdotto di collegamento alla Rete Nazionale Gasdotti denominato “Allacciamento FSRU di Piombino DN 1200, doppia tubazione DN 650 in comune di Piombino (LI)”;
- l'ordinanza commissariale n. 32/2023 recante “*Art. 5 del d.l. 50/22: Avvio del procedimento, indizione e convocazione CdS per ottimizzazione progettuale impianto Indice di Wobbe*”, a seguito della relativa istanza datata 26/04/2023, acquisita in data 3 maggio 2023, con prot. n. 0205138, agli atti degli uffici del Commissario, dalla società Snam FSRU Italia;

CONSIDERATO quanto stabilito dal predetto articolo 5 del d.l. 50/2022 ed, in particolare, che:

- la realizzazione delle succitate opere ed infrastrutture connesse costituisce interventi strategici di pubblica utilità, indifferibili e urgenti, prevedendo a tal fine la nomina, con decreto del Presidente del Consiglio dei ministri, di uno o più Commissari straordinari di Governo;

- le amministrazioni a qualunque titolo interessate nelle procedure autorizzative, incluso il rilascio della concessione demaniale marittima, delle opere e delle infrastrutture connesse all'opera, attribuiscono ad esse priorità e urgenza negli adempimenti e nelle valutazioni di propria competenza, anche ai fini del rispetto del termine predetto;
- il comma 14 *bis* statuisce che le disposizioni dell'articolo 5, d.l. 50/22 si applicano alle istanze presentate ai sensi del comma 5 del medesimo articolo anche qualora sopravvengano fattori che impongano modifiche sostanziali all'autorizzazione unica;

RICHIAMATO integralmente il verbale conclusivo del 10 luglio 2023 della Conferenza dei Servizi, allegato 1 al presente atto e parte integrale e sostanziale del medesimo, il cui originale è conservato agli atti dell'ufficio commissariale, svolta ai sensi dell'art. 14 *ter* della l. 241/90 e relativo al progetto di cui alla istanza della società SNAM FSRU Italia per la ottimizzazione progettuale dell'impianto di correzione dell'Indice di Wobbe;

RILEVATO altresì che, nel corso dei lavori della suddetta Conferenza dei servizi, il Commissario ha dato atto che, in ottemperanza alla prescrizione contenuta nella autorizzazione unica *ex* ordinanza commissariale n. 140/2022, la società SNAM FSRU Italia, con nota prot. 0301740 del 26/06/2023, agli atti degli uffici commissariali, ha trasmesso al Commissario il progetto relativo agli interventi necessari per la dismissione della FSRU Golar Tundra dal porto di Piombino ed ha informato di aver presentato al nominato Commissario straordinario di Governo della Regione Liguria il progetto integrativo di ricollocazione della FSRU Golar Tundra in diverso sito off-shore individuato nell'alto Tirreno, ai sensi dell'art. 5, co. 14-bis, del d.l. n. 50/2022;

CONSIDERATO che, come risulta dal citato verbale della Conferenza dei servizi (allegato 1):

- la Conferenza dei Servizi ha assunto la propria determinazione conclusiva per l'autorizzazione del progetto di cui trattasi, alle condizioni e nel rispetto delle condizioni/raccomandazioni/prescrizioni formulate, sulla base della ponderazione degli interessi prevalenti;
- le argomentazioni poste alla base del dissenso espresso dal Comune di Piombino sono state esaminate e tenute in considerazione nel corso dei lavori della Conferenza dei Servizi;

RITENUTO, pertanto, che, sulla base delle posizioni prevalenti espresse in Conferenza, come risulta dall'allegato verbale del 10 luglio 2023, ai sensi e per gli effetti degli artt. 14 *ter* e 14 *quater* della l. 241/1990, si può procedere alla modifica della ordinanza commissariale n. 140/2022, limitatamente all'impianto di correzione dell'Indice di Wobbe;

DATO ATTO che il suddetto verbale della Conferenza dei servizi è stato trasmesso agli Enti/soggetti interessati;

RITENUTO, altresì, di approvare il su richiamato verbale conclusivo della Conferenza dei Servizi del 10 luglio 2023 relativo al progetto in questione, dando atto che la presente ordinanza costituisce determinazione conclusiva della Conferenza medesima e sostituisce ad ogni effetto, ai sensi dell'art. 14 *quater* della l. 241/1990, tutti gli atti di assenso, comunque denominati, di competenza delle amministrazioni e dei gestori di beni o servizi pubblici interessati;

DATO ATTO di confermare il codice CUP indicato nella ordinanza commissariale n.140/2022;

PRESO ATTO, infine, della deliberazione della Giunta regionale del 17 luglio 2023, n. 834 (allegato 2 al presente atto) con cui la Regione Toscana ha espresso la propria intesa, ai sensi dell'art.5 del d.l. 50/22, all'autorizzazione da parte del Commissario alla realizzazione del progetto di cui trattasi;

ORDINA

Per le motivazioni espresse in narrativa e qui integralmente richiamate:

1. di prendere atto del verbale conclusivo della Conferenza di servizi del 10 luglio 2023, **allegato 1** al presente atto a formarne parte integrante e sostanziale, svolta ai sensi dell'art. 14^{ter} della l. 241/90 e relativa al progetto della proponente società SNAM FSRU Italia che prevede l'ottimizzazione progettuale dell'impianto di correzione dell'Indice di Wobbe;
2. di approvare il verbale di cui al punto 1), dando atto che la presente ordinanza costituisce determinazione conclusiva della Conferenza suddetta e sostituisce ad ogni effetto, ai sensi dell'art. 14 *quater* della l. 241/1990, tutti gli atti di assenso, comunque denominati, di competenza delle amministrazioni e dei gestori di beni o servizi pubblici interessati;
3. di dare atto che il dissenso del Comune di Piombino è stato superato, sulla scorta delle posizioni prevalenti emerse, ai sensi dell'art. 14 *ter* della l. 241/90, come risulta dal citato verbale della Conferenza dei servizi del 10 luglio 2023 (allegato 1);
4. di prendere atto della deliberazione della Giunta regionale del 17 luglio 2023, n. 834, **allegato 2** al presente atto e parte integrale e sostanziale del medesimo, con cui la Regione Toscana ha espresso la propria intesa, ai sensi dell'art.5 del d.l. 50/22, all'autorizzazione alla realizzazione del progetto di cui trattasi;
5. di modificare l'ordinanza commissariale n.140/2022, come modificata dalla ordinanza commissariale n. 155/2022, limitatamente all'ottimizzazione progettuale dell'impianto di correzione dell'Indice di Wobbe, e di autorizzare a procedere in tal senso, ai sensi dell'art. 5 del d.l. 50/2022, la società SNAM FSRU Italia, con sede legale in San Donato milanese (MI) - 20097 - Piazza Santa Barbara n.7, nel rispetto delle condizioni, prescrizioni e raccomandazioni di cui al verbale della Conferenza dei servizi (allegato 1);
6. di attribuire a ciascuno degli Enti risultanti dal verbale della Conferenza di servizi (allegato 1) il compito di verificare, con cadenza mensile, il rispetto delle prescrizioni dal medesimo impartite, comunicando al sottoscritto l'esito delle verifiche svolte;
7. di autorizzare la società SNAM FSRU Italia ad utilizzare le deroghe previste all'art.5, commi 9, 10 e 11 del d.l. 50/2022, attesa l'urgenza e indifferibilità delle opere da realizzarsi ed ove necessario;
8. di confermare, per quanto non disposto dal presente atto, il contenuto della ordinanza commissariale n. 140/2022;
9. di comunicare, ai sensi dell'art. 5, comma 6, del d.l. 50/2022, la presente ordinanza alla Presidenza del Consiglio dei ministri, al Ministero dell'ambiente e della sicurezza energetica (già Ministero della transizione ecologica) e al Ministero delle infrastrutture e dei trasporti (già Ministero delle Infrastrutture e della Mobilità sostenibili);
10. di comunicare, altresì, la presente ordinanza al soggetto proponente e a tutti i soggetti interessati, disponendo l'invio telematico alle amministrazioni invitate a partecipare alla predetta Conferenza dei servizi.
11. di rinviare a successivi atti eventuali modifiche ed integrazioni formali al presente provvedimento.

Il presente atto è pubblicato sul BURT ai sensi degli articoli 4, 5 e 5 bis della L.r. 23/2007 e sulla banca dati degli atti amministrativi della Giunta regionale ai sensi dell'art. 18 della L.r. 23/2007.

Il Direttore Generale

Il Commissario Straordinario di Governo



**Commissario straordinario di Governo per la realizzazione del rigassificatore di Piombino
art.5 D.L. n. 50/2022 – D.P.C.M. 8 giugno 2022**

**CONFERENZA DI SERVIZI
(art. 14-ter della L. 241/1990)**

**Riunione del 10/07/2023
VERBALE**

Istanza per il rilascio dell'autorizzazione alla costruzione e all'esercizio ai sensi dell'art. 5 del d.l. 50/2022 relativamente all'Ottimizzazione Impianto di Correzione dell'Indice di Wobbe in Comune di Piombino (LI). Modifica dell'autorizzazione rilasciata con Ordinanza del Commissario n.140 in data 25.10.2022. Proponente: Snam FSRU Italia.

Il giorno 10 luglio 2023 alle ore 09:30 presso gli uffici della Regione Toscana - Piazza del Duomo 10, Firenze - Palazzo Strozzi Sacratì – Sala Pegaso, il Commissario straordinario di Governo per la realizzazione del rigassificatore di Piombino (di seguito Commissario) e in videoconferenza, apre i lavori della Conferenza dei Servizi (di seguito CdS), convocata con nota Prot. 0237164 del 23.05.2022, in forma simultanea e in modalità sincrona ex art. 14-ter della legge 241/1990 ai fini del rilascio dell'autorizzazione alla costruzione e all'esercizio ai sensi dell'art. 5 del d.l. 50/2022 relativamente all'Ottimizzazione Impianto di Correzione dell'Indice di Wobbe in Comune di Piombino (LI). Modifica dell'autorizzazione rilasciata con Ordinanza del Commissario n.140 in data 25.10.2022 in oggetto.

Ricorda che i lavori della riunione della Conferenza dei Servizi convocata per il giorno 22/06/2023 non si sono potuti svolgere per sopraggiunti e non rinviabili impegni del Commissario e pertanto con nota Prot. 0327397 del 06/07/2023 è stata convocata una nuova riunione per la data odierna.

All'odierna riunione sono stati convocati i Soggetti già coinvolti nel procedimento per il rilascio dell'autorizzazione di cui all'art. 5 del d.l. 50/2022 che vengono in questa sede rappresentati secondo quanto disposto dall'art.14 ter della legge 241/90 e dell'art.26 bis della L.R. 40/2009 in materia di rappresentante unico.

E' stato altresì convocato il proponente Snam FSRU Italia S.r.l. (di seguito Proponente), ai sensi della legge 241/1990;

La sopracitata nota di convocazione dell'odierna riunione della CdS è stata pubblicata sul sito web del Commissario;

Dalla verifica della validità delle presenze, nonché delle deleghe prodotte, risultano presenti:

Soggetti invitati alla Conferenza	Competenza	Rappresentante
Commissario di Governo per la realizzazione del rigassificatore di Piombino	Rilascio autorizzazione unica ai sensi dell'art.5 DL 50/2022	Eugenio Giani Commissario
Presidenza del Consiglio dei Ministri – Dipartimento del Coordinamento Amministrativo – Rappresentante Unico delle Amministrazioni Statali (RUAS)	Rappresentante Unico delle Amministrazioni Statali (RUAS) per la CdS	Donatella Romeo RUAS (nominato con DPCM 14 Novembre 2022)

Soggetti invitati alla Conferenza	Competenza	Rappresentante
Istituto Superiore di Sanità	A supporto del RUAS	Assente
MITE - Direzione generale uso sostenibile del suolo e delle risorse idriche (USSRI) - Divisione VII Bonifica dei siti di interesse nazionale	A supporto del RUAS	Assente
MIMIT – Direzione Generale per i Servizi di Comunicazione Elettronica, di radiodiffusione e postali - Divisione XXI Ispettorato Territoriale Toscana – Unità Organizzativa III - Reti e servizi di comunicazione elettronica nel settore telefonico	A supporto del RUAS	Samuele Trebbi
Ministero dell’Interno – Dipartimento dei Vigili del Fuoco, del Soccorso Pubblico e della Difesa Civile: Direzione regionale Toscana Vigili del Fuoco - Comitato Tecnico Regionale Comando Provinciale dei Vigili del Fuoco di Livorno	A supporto del RUAS	Filippo Campanile
Ministero delle Infrastrutture e dei Trasporti - Compartimento marittimo di Livorno - Ufficio circondariale marittimo di Piombino - Capitaneria di porto	A supporto del RUAS	Assente
Soprintendenza Archeologia, belle arti e paesaggio per le Province di Pisa e Livorno	A supporto del RUAS	Assente
Autorità di Bacino Distrettuale dell’Appennino settentrionale	A supporto del RUAS	Assente
Agenzia del Demanio – Direzione Regionale Toscana e Umbria	A supporto del RUAS	Assente
Ufficio delle Dogane di Livorno	A supporto del RUAS	Leonardo Bottauscio Paola Moro
Stato Maggiore della Marina (MARISTAT) Comando Militare dell’esercito Aeronautica Militare Comando 1^Regione Aerea	A supporto del RUAS	Gennarino Torti
Consiglio superiore dei Lavori Pubblici	A supporto del RUAS	Assente
Ministero delle Infrastrutture Mobilità Sostenibili – Direzione Generale per la Vigilanza sulle Autorità di Sistema Portuale, il Trasporto Marittimo e per Vie d’Acqua interne	A supporto del RUAS	Assente
MITE - Direzione Generale Valutazioni Ambientali Divisione V – Procedure di Valutazione VIA e VAS	A supporto del RUAS	Assente
MITE - Direzione Generale Infrastrutture e Sicurezza	A supporto del RUAS	Assente
MITE - Direzione Generale Valutazioni Ambientali – Divisione II – Rischio Rilevante e AIA	A supporto del RUAS	Assente
Ministero della Cultura – Direzione	A supporto del RUAS	Assente

Soggetti invitati alla Conferenza	Competenza	Rappresentante
Generale Archeologia, Belle Arti e Paesaggio Servizio V – Tutela del Paesaggio		
ENAC	A supporto del RUAS	Assente
ISPRA	A supporto del RUAS	Assente
Regione Toscana		Rappresentante Unico Regionale Edo Bernini RUR (nominato con Decreto del Direttore generale della Regione Toscana n. 17303 del 02/09/2022)
Regione Toscana - Settore Tutela della Natura e del Mare	A supporto del RUR	Leonardo Petri
Regione Toscana – Settore VIA/VAS	A supporto del RUR	Carla Chiodini
Regione Toscana - Direzione Mobilità, Infrastrutture e TPL Settore Logistica e Cave Settore Programmazione della viabilità Settore Trasporto Pubblico Locale su gomma – Osservatorio Mobilità Settore Trasporto Pubblico Locale su ferro e marittimo - Mobilità sostenibile	A supporto del RUR	Assente
Regione Toscana - Settore Genio Civile Valdarno Inferiore	A supporto del RUR	Assente
Regione Toscana – Settore Servizi Pubblici Locali, Energia Inquinamento Atmosferico	A supporto del RUR	Assente
Regione Toscana – Settore Autorizzazioni Integrate Ambientali	A supporto del RUR	Assente
Regione Toscana – Settore Autorizzazioni Uniche Ambientali	A supporto del RUR	Assente
Regione Toscana – Settore Bonifiche e “Siti Orfani” PNRR	A supporto del RUR	Assente
ARPAT	A supporto del RUR	Pietro Rubellini
Direzione Generale della Giunta Generale Settore contratti Settore Comunicazione, Cerimoniale ed Eventi Settore Agenzia per le attività di informazione degli organi di governo della Regione	A supporto del RUR	Assente
Direzione Competitività della Toscana e Autorità di gestione	A supporto del RUR	Assente
Direzione Avvocatura regionale e affari legislativi e giuridici Settore Attività legislativa e giuridica	A supporto del RUR	Lucia Bora
Regione Toscana – Direzione Agricoltura e Sviluppo Rurale Settore Attività faunistico venatoria, pesca in mare e rapporti con i gruppi di azione locale della pesca (FLAGS)	A supporto del RUR	Assente
Regione Toscana - Direzione Urbanistica e Politiche abitative Settore Sistema Informativo e Pianificazione del Territorio Settore Tutela Riqualificazione e	A supporto del RUR	Alessandro Marionni Cecilia Berengo

Soggetti invitati alla Conferenza	Competenza	Rappresentante
Valorizzazione del Paesaggio		
IRPET	A supporto del RUR	Renato Paniccià
Azienda USL Toscana Nord Ovest - Dip.Prev.Piombino	A supporto del RUR	Maurizio Canovaro
Provincia di Livorno	Autorizzazioni in merito al transito sulla viabilità di competenza	Geom. Ranieri Gracci (per delega)
Comune di Piombino	Comunicazione o nulla osta per la Valutazione di Impatto acustico ai sensi dell'art. 8 c.4 o c.6 della L. 447/1995 . Verifica di conformità urbanistica di cui al D.P.R. 380/2001 e L.R. 65/2014 e smi, nonché parere di competenza sull'eventuale variante urbanistica Autorizzazioni in merito al transito sulla viabilità di competenza	Luca Favali (Politiche ambientali e demanio) Stefano Vivarelli (Lavori pubblici) Michela Carletti (Urbanistica)
Comune di Campiglia	A supporto CdS	Annalisa Giorgetti (arrivata dopo appello)
Comune di San Vincenzo	A supporto CdS	Assente
Consorzio di Bonifica 5 – Toscana Costa	A supporto CdS	Assente
TELECOM ITALIA	A supporto CdS	Alessandro Monti
ENEL distribuzione	A supporto CdS	Assente
A.S.A.- AIT	A supporto CdS	Assente
TERNA	A supporto CdS	Assente
ANAS S.p.A.	A supporto CdS	Assente
Società Elettrica Ligure Toscana srl	A supporto CdS	Assente
Prefetto Provincia di Livorno	A supporto CdS	Assente
Avvocatura Distrettuale dello Stato di Firenze	A supporto CdS	Gianni Cortigiani
Autorità di Sistema portuale del Mar Tirreno Settentrionale	A supporto CdS	Luciano Guerrieri

E' altresì presente in rappresentanza di SNAM ing. Gabriele Lanza.

Verificate le presenze il Commissario procede ad un breve inquadramento dell'istanza presentata da SNAM- FSRU Italia in data 3 maggio 2023 (protocollo regionale 0205138) e del procedimento finalizzato al rilascio dell'autorizzazione alla costruzione e all'esercizio ai sensi dell'art. 5 del d.l. 50/2022 relativamente all'opera denominata Ottimizzazione Impianto di Correzione dell'Indice di Wobbe in Comune di Piombino (LI).

Precisa che la Conferenza di servizi odierna è finalizzata ad assumere la determinazione, ove ne sussistano i presupposti, di modifica dell'autorizzazione n. 140/2022 limitatamente all'ottimizzazione progettuale dell'impianto di correzione dell'Indice di Wobbe che, ai sensi dell'articolo 5 del D.L. 50/2022, rientra nelle competenze del Commissario.

Il Commissario ripercorre quindi l'iter amministrativo fin qui svolto.

Evidenzia che con propria ordinanza n.32/2023 ha disposto "ai sensi dell'articolo 7 della L. 241/90, di dare avvio al procedimento unico, da concludersi entro 120 giorni dalla data di ricezione della istanza su indicata", e contestualmente ha indetto la Conferenza di servizi decisoria ai sensi dell'art. 14, c.2, legge n. 241/1990 e smi., da effettuarsi in forma semplificata ed in modalità asincrona ex art. 14-bis, legge n. 241/1990.

Con detta ordinanza il Commissario ha richiamato le disposizioni fornite con ordinanza 97/2022 dove ha disposto "di

assicurare la partecipazione allo svolgimento del procedimento mediante:

- l'invito in conferenza di servizi anche dei soggetti competenti in materia ambientale;
- mettendo a disposizione del pubblico, fatte salve le esigenze di riservatezza, lo studio ambientale (SIA) e il progetto sul sito web del Commissario, unitamente a specifico avviso al pubblico che dettagli le modalità di partecipazione”.

In data 26 aprile 2023 con prot. n. ENGCOS/INFSRU/S/472 (protocollo regionale n 0205138 del 03.05.2023) la società SNAM ha presentato all'ufficio commissariale, ai sensi dell'articolo 5 del d.l. n.50/22, istanza di Autorizzazione Unica per l'opera denominata “Ottimizzazione Impianto di Correzione dell'Indice di Wobbe”, trasmettendo in allegato la relativa documentazione.

Con nota prot. 216966 del 09.05.2023 è stata data comunicazione di avvio del procedimento, sono stati richiesti contributi ed è stata indetta la Conferenza di servizi decisoria ai sensi dell'art. 14, c.2, legge n. 241/1990 e smi., da effettuarsi in forma semplificata ed in modalità asincrona, avente ad oggetto “Istanza per il rilascio dell'autorizzazione alla costruzione e all'esercizio ai sensi dell'art. 5 del d.l. 50/2022 relativamente al Ottimizzazione Impianto di Correzione dell'Indice di Wobbe in Comune di Piombino (LI). Proponente: Snam FSRU Italia”, alla quale sono state invitate le Amministrazioni individuate in apposita tabella in relazione alle relative competenze.

Con avviso del 9 maggio 2022 è stata resa nota la presentazione dell'istanza da parte di SNAM ed è stato quindi dato avvio alla partecipazione del pubblico di durata pari a 30 gg decorrenti dalla data di pubblicazione dell'avviso.

Con nota prot. 0237167 del 23/05/2023 e successiva nota prot. 0250010 del 31/05/2023 il Commissario, sulla base delle richieste avanzate dal Comune di Piombino e da ISPRA, ha richiesto al proponente di integrare la documentazione progettuale presentata in allegato all'istanza entro il termine di 15 giorni dalla comunicazione del 23/05/2023.

Con nota prot.0237164 del 23/05/2023 in accoglimento della richiesta motivata di svolgere la Conferenza dei Servizi in forma simultanea e in modalità sincrona ai sensi dell'art.14 ter della legge n.241/1990 avanzata dal Comune di Piombino in data 16/05/2023 (prot. Regionale 0226248), è stata convocata per il giorno 22/06/2023 la prima riunione della Conferenza da effettuarsi in forma simultanea e in modalità sincrona ai sensi dell'art. 14-ter della Legge 241/1990.

Con email del 09/06/2023, sulla base delle richieste avanzate da ARPAT, è stato richiesto al proponente di integrare la documentazione progettuale presentata in allegato all'istanza entro il termine del 14/06/2023.

Il Proponente ha trasmesso al Commissario straordinario la documentazione integrativa in data 08/06/2023 (nota prot. 0268513 in risposta al Comune di Piombino), in data 13/06/2023 (nota prot. 0276513 in risposta ad ISPRA) e in data 13/06/2023 (nota prot. 0278354 in risposta ad ARPAT).

In data 14/06/2023 si è tenuta la Conferenza Interna ai sensi dell'art. 26 ter della L.R. 40/2009 per la definizione della posizione unica regionale.

Con email del 14/06/2023, sulla base delle richieste avanzate dal Settore Tutela della Natura e del Mare, è stato richiesto al proponente di integrare la documentazione progettuale presentata con l'istanza di Valutazione di Incidenza Ambientale.

Con avviso al pubblico del 14 giugno 2023 pubblicato sulla pagina dedicata al Commissario Straordinario del sito della Regione (<https://www.regione.toscana.it/-/commissario-straordinario-rigassificatore-piombino>), è stata riaperta la possibilità di presentare Osservazioni da parte del Pubblico fino alla data del 20/06/2023.

In data 15 giugno 2023 con nota prot. 0283319 è pervenuta da parte di SNAM FSRU ITALIA srl , l'istanza di Valutazione di Incidenza relativamente al progetto oggetto della presente Conferenza, integrata con nota prot. 0288887 del 20/06/2023 contenente la ricevuta degli oneri istruttori.

In data 20 giugno 2023 si è tenuta la Conferenza per la definizione della posizione del RUAS.

In data 20 giugno 2023 con nota prot. 0289806 è pervenuta da parte di SNAM FSRU ITALIA srl , un'integrazione volontaria ad oggetto “FSRU Piombino : RELAZIONE gestione acque meteoriche Impianto Indice di Wobbe”; con nota prot. n. 0289803 del 20/06/2023 ISPRA ha inviato la nota tecnica inerente la valutazione delle integrazioni documentali del progetto richiamato in oggetto rese da SNAM in risposta alla richiesta formulata da ISPRA con nota PEC prot. n. 28795 del 26/05/2023.

Sono inoltre pervenuti i seguenti pareri e contributi:

nota prot 0230329 del 17 maggio 2023 del Ministero dell'Interno – Comando Provinciale Vigili del Fuoco di Livorno, recante nulla osta alla realizzazione dell'impianto, fatto salvo il rispetto di indicazioni relative alla sicurezza;

nota prot. 0234434 del 19 maggio 2023 del Ministero delle Imprese e del Made in Italy, recante indicazioni relative al rilascio del nulla osta sul progetto relativo la costruzione, modifica o spostamento di condutture di energia elettrica e/o tubazioni metalliche sotterranee a qualunque uso destinate;

nota prot. 0240870 del 24 maggio 2023 di ANAS s.p.a., con il quale la Società afferma di non essere interessata dalle lavorazioni di posa della condotta e dell'impianto di collegamento alla rete di distribuzione esistente;

nota prot. 0242141 del 25 maggio 2023 di TIM s.p.a., recante nulla osta per l'approvazione dell'intervento, oltre a quanto già precedentemente comunicato relativamente ai propri impianti;

nota prot. 0253135 del 01 giugno 2023 di E-distribuzione s.p.a., recante il benessere alla realizzazione dell'opera in oggetto, comprendente il piano tecnico per la connessione della nuova fornitura MT per l'impianto di Correzione dell'Indice di Wobbe;

nota prot. n. 0260469 del 05 giugno 2023 di ISS, recante la propria non competenza ad esprimere parere relativamente alla Ottimizzazione dell'Impianto di Correzione dell'indice di Wobbe;

nota prot. n. 0288167 del 19 giugno 2023 dell'Autorità Idrica Toscana recante:

- la richiesta di verificare con il Gestore del S.I.I. il tracciato delle reti di collegamento dell'impianto in questione con la rete di distribuzione gestita da SNAM, al fine di verificarne le possibili interferenze con la rete del pubblico acquedotto presente lungo tali direttrici;
- la constatazione che degli interventi oggetto di intervento non ricadano e nelle "zone di rispetto" di cui alle disposizioni dei commi 3 e 4 dell'art.94 del D.Lgs 152/2006;

alla quale SNAM ha fornito risposta con nota Prot. 0293282 del 21/06/2023 escludendo interferenze tra le reti di collegamento dell'impianto Indice di Wobbe e la rete del pubblico acquedotto;

con nota prot. n. 0289804 del 20 giugno 2023 il Consorzio di Bonifica 5 Toscana Costa ha rilasciato il nulla osta alle opere di progetto ai fini della manutenzione dei corsi d'acqua con condizioni;

con nota prot. 0294393 del 21/06/2023 l'Istituto Geografico Militare ha trasmesso i pareri dei seguenti soggetti.

- COMANDO PER LE OPERAZIONI IN RETE Reparto C4;
- 3° REGGIMENTO TRASMISSIONI 67° REPARTO LAVORI C4;
- 7° REPARTO INFRASTRUTTURE Ufficio Demanio – Sezione Servitù Militari;
- Aeronautica militare Comando 1° Regione Aerea;
- COMANDO INTERREGIONALE MARITTIMO NORD Ufficio Infrastrutture e demanio;
- COMANDO FORZE OPERATIVE NORD;

con nota prot. 0295459 del 22 giugno 2023 il Comune di Piombino ha inviato il proprio parere negativo formulato sulla base degli allegati pareri del Settore Programmazione Territoriale ed Economica e Settore Lavori Pubblici, precisando che non è in alcun modo possibile indicare modifiche e/o prescrizioni necessarie ai fini dell'assenso per tutte le motivazioni tecniche ivi passate in rassegna. Data l'estrema complessità e specificità delle materie trattate, chiede che la nota e i pareri allegati siano acquisiti agli atti della Conferenza di Servizi del 22/06/2023;

con nota Prot. 0329080 del 06/07/2023 è pervenuta la nota di ISPRA di riscontro a nota SNAM prot. 37/2023 (prot. ISPRA n. 33959 del 21/06/2023);

con nota Prot. 0301740 del 26/06/2023 Snam ha trasmesso al Commissario il progetto relativo agli interventi necessari per la dismissione della FSRU Golar Tundra dal porto di Piombino ed ha informato di aver presentato al nominato Commissario straordinario di Governo della Regione Liguria il progetto integrativo di ricollocazione della FSRU Golar Tundra in diverso sito off-shore individuato nell'alto Tirreno, ai sensi dell'art. 5, co. 14-bis, del d.l. n. 50/2022;

Con avviso al pubblico del 29 giugno 2023 pubblicato sulla pagina dedicata al Commissario Straordinario del sito della Regione (<https://www.regione.toscana.it/-/commissario-straordinario-rigassificatore-piombino>), è stata riaperta la possibilità di presentare Osservazioni da parte del Pubblico fino alla data del 07/06/2023.

con nota Prot. 0330369 del 07/07/2023 Snam ha trasmesso un documento intitolato "RISPOSTA ALLE OSSERVAZIONI DI CUI AL PARERE AOOGR / AD Prot. 0295459 del 22/06/2023" accompagnato da alcuni allegati.

Ai fini della trasparenza e della partecipazione pubblica al procedimento, nell'apposita pagina web sul sito della

Regione (<https://www.regione.toscana.it/-/commissario-straordinario-rigassificatore-piombino>), sono stati pubblicati tutti gli atti relativi a:

- norme e atti statali;
- ordinanze e note del Commissario;
- istanza Snam e documentazione progettuale;
- partecipazione
- osservazioni del pubblico
- conferenza dei servizi
- pareri e contributi;

Il Commissario, infine, informa che nella Giunta del 17/07/2023 *p.v.* verrà adottata anche la deliberazione recante l'Intesa regionale per l'impianto di correzione dell'Indice di WOBBE di cui alla presente conferenza.

Esaurite le premesse il Commissario informa che l'odierna riunione di CdS si svolgerà secondo il seguente OdG:

1. Sintetica esposizione della proposta progettuale da parte di SNAM FSRU Italia (Proponente);
2. Esito dell'analisi dei principali effetti del progetto sulle matrici ambientali e individuazione delle misure di mitigazione;
3. Analisi delle osservazioni del pubblico e controdeduzioni;
4. Determinazioni della Conferenza di Servizi.

Punto 1. Sintetica esposizione della proposta progettuale da parte di SNAM FSRU Italia (Proponente)

Il Commissario invita i rappresentanti di SNAM FSRU Italia a procedere, anche alla luce delle integrazioni presentate, ad una sintetica illustrazione del progetto di Ottimizzazione Impianto di Correzione dell'Indice di Wobbe in Comune di Piombino (LI).

L'Ing. Lanza presente per il Proponente procede all'illustrazione del progetto con il supporto di alcune slides (**Allegato A** al presente verbale).

In relazione a quanto osservato nel parere del Comune di Piombino riguardo alla non idoneità delle strade per il transito dei mezzi previsti l'Ing. Lanza, con riferimento al documento di controdeduzione presentato in data 07/07/2023, informa di aver svolto una serie di indagini in sito finalizzate a verificare le caratteristiche geotecniche e di portanza del pacchetto stradale di due arterie comunali: via Vignarca e Via Guinzane 2, entrambe in Comune di Piombino. Le verifiche svolte dimostrano che le pavimentazioni presenti nelle due vie in esame risultano idonee al transito degli scenari di traffico previsti, considerando che l'impianto resterà in esercizio fino ai primi di luglio 2026 (tre anni dall'inizio di entrata in esercizio del Terminale FSRU) e che i lavori dell'impianto Indice di Wobbe saranno terminati non prima di aprile-maggio 2024, quindi con un utilizzo di poco più di 24 mesi. I risultati confermano l'efficacia del sovradimensionamento delle pavimentazioni esistenti, nonostante l'assenza degli strati legati a bitume. Inoltre, si vuole sottolineare che per le verifiche è stato utilizzato un valore di CBR del sottofondo cautelativo (il più basso tra i punti investigati).

Per quanto riguarda la pavimentazione di via Guinzane 2, concordemente all'art. 77 del RU vigente, non si procederà alla stesura di strato di asfalto bensì ad un miglioramento strutturale, mediante la compattazione a rulli di uno strato in ghiaia di adeguato spessore.

In relazione alla verifica della geometria stradale, considerato che le due strade presentano una larghezza media della piattaforma stradale di circa 4.40 m su via Vignarca e di 3.50 m su via Guinzane 2, il loro utilizzo da parte delle autocisterne comporterà la necessità di gestire in modo più razionale il doppio senso di circolazione e il rispetto delle geometrie stradali.

Attualmente, il Progetto del Proponente già prevede l'adeguamento del raggio di curvatura dell'incrocio fra le due strade in modo da agevolare le svolte delle autocisterne.

Vengono quindi ipotizzate due diverse tipologie di soluzione:

1. soluzioni che prevedono l'ampliamento della attuale carreggiata in maniera continua o con piazzole di scambio;
2. soluzioni che prevedono la predisposizione di un impianto semaforico che regoli il traffico in ciascuna strada.

Il Proponente si impegna alla manutenzione della viabilità durante il periodo di suo utilizzo.

Nel caso in cui sia autorizzato, il Proponente si dichiara disponibile a posare in opera specifica finitura in resina del manto stradale, atta a contenere l'emissione di polveri.

Il Proponente, confermando la piena disponibilità ad eseguire, a proprie spese, l'eventuale allargamento delle sedi stradali, propone quale soluzione immediata quella della messa in opera di idonei dispositivi semaforici, sempre a proprie spese. La messa in esercizio di un impianto semaforico dovrà tener conto della necessità di costruire una corsia di accumulo sulla SP40 ed una (anche più contenuta) sulla prosecuzione di via Vignarca dopo l'incrocio con via Guinzane 2.

Il Commissario accoglie favorevolmente le proposte di manutenzione della viabilità ed in particolare il trattamento atto a limitare l'emissione delle polveri.

Il Commissario passa quindi la parola ai rappresentanti dei soggetti convocati invitandoli a segnalare la necessità di richiedere a Snam eventuali ulteriori chiarimenti.

Interviene il Comune di Piombino: pur prendendo atto positivamente delle proposte avanzate da Snam, ritiene non vi siano stati i tempi sufficienti a svolgere l'istruttoria tecnica della documentazione depositata il 07/07/2023. Chiede quindi la trasmissione della presentazione fatta da SNAM in data odierna e l'aggiornamento della seduta.

Il Commissario ricorda che tutta la documentazione è stata tempestivamente pubblicata sul sito e, rilevato che la presentazione odierna di SNAM nulla aggiunge rispetto a quanto depositato, non ritiene vi siano argomentazioni idonee per il rinvio della seduta.

Punto 2. Esito dell'analisi dei principali effetti del progetto sulle matrici ambientali e individuazione delle misure di mitigazione

Il Commissario ricorda che è stata svolta un'analisi dei principali effetti del progetto sulle matrici ambientali finalizzata anche all'individuazione di eventuali misure di mitigazione. Lascia quindi la parola al RUR.

Il RUR Edo Bernini informa che in data 21/06/2023 si è svolta la riunione conclusiva della conferenza interna per la formazione della posizione unica regionale e nell'ambito di tale riunione, in esito all'analisi dei principali impatti derivanti dalla realizzazione del progetto e dal suo esercizio, svolta dai settori regionali con competenze ambientali, oltre ad ARPAT, ASL ed IRPET e documentata nel relativo verbale, sono state individuate misure di mitigazioni formulate in termini di raccomandazioni/suggerimenti e condizioni ambientali. Informa che, con nota prot. 0295458 del 22/06/2023 e successiva integrazione nota prot. 0295460 del 22/06/2023, ha inviato al Commissario una nota recante la posizione unica regionale, la quale viene allegata al presente verbale, e procede a darne lettura (**Allegato B**).

Il RUR, in relazione all'ultima documentazione inviata da Snam in riscontro al parere del Comune di Piombino, prende atto del deposito della documentazione a dimostrazione dell'idoneità tecnica dell'infrastruttura stradale rispetto alla funzione da svolgere ed informa di aver condotto i seguenti ulteriori approfondimenti:

- in merito agli aspetti urbanistici e paesaggistici i competenti uffici regionali, presenti all'odierna riunione a supporto del RUR, ritengono che per gli aspetti relativi alla variante non si applicano le procedure di cui al Titolo 2 della L.R. 65/ 2014 in quanto l'autorizzazione commissariale determina variante automatica allo strumento urbanistico; in relazione agli aspetti paesaggistici ritengono che gli interventi proposti non siano rilevanti ai fini di un'ulteriore autorizzazione paesaggistica per le motivazioni espresse da Snam;
- in merito alla valutazione di incidenza, il competente ufficio regionale, presente all'odierna riunione a supporto del RUR, ritiene che la proposta relativa alla realizzazione di due corsie di accumulo a servizio dell'impianto semaforico possa essere considerata non sostanziale, ai fini della valutazione di incidenza, rispetto al progetto già autorizzato.

Il Commissario chiede quindi se altri soggetti presenti in seduta abbiano ulteriori elementi da riferire in Conferenza circa gli effetti del progetto sulle matrici ambientali per l'eventuale introduzione di ulteriori misure di mitigazione.

Per il Comune di Piombino, interviene Michela Carletti chiedendo chiarimenti circa gli elementi che hanno portato la Regione ad escludere la necessità di modificare l'autorizzazione paesaggistica rilasciata.

Risponde, a supporto del RUR, Cecilia Berengo Settore Paesaggio: ritiene valide le motivazioni illustrate dal

Proponente atte ad escludere la necessità di modifiche dell'autorizzazione paesaggistica rilevando altresì che laddove trattasi di "area contigua" di una Riserva non si applica l'art. 142, c.1, lett.f) del D.lgs 42/2004.

Il Comune di Piombino, sottolineando la propria competenza in materia di autorizzazione paesaggistica, chiede di mettere a verbale quanto segue: l'argomentazione riportata da SNAM non è calzante rispetto al caso in esame, trattandosi di nuovo tracciato e trasformazione permanente di suolo non soggetto a regime semplificato ai sensi del DPR 31/2017.

Il Commissario chiede conferma al RUAS in quanto rappresentante della Soprintendenza, circa l'interpretazione del Comune.

La Dott. ssa Romeo, RUAS, dichiara che esprimerà il proprio parere in un'unica sede finale. Informa comunque che tutti i pareri espressi dalle Amministrazioni statali, ivi inclusa la Soprintendenza, sono favorevoli e saranno riportati in allegato al proprio parere.

Punto 3. Analisi delle osservazioni del pubblico e controdeduzioni

Il Commissario ricorda che con l'ordinanza n.32/2023 ha richiamato le disposizioni fornite con ordinanza 97/2022 dove ha disposto di assicurare la partecipazione allo svolgimento del procedimento mettendo a disposizione del pubblico, attraverso la pubblicazione del sito web del Commissario, fatte salve le esigenze di riservatezza, tutti i documenti redatti dal proponente e specifici avvisi al pubblico relativi alle modalità di partecipazione.

Informa che è pervenuta una sola osservazione e che il Proponente ha presentato approfondimenti, di cui alcuni redatti in relazione ai contenuti delle osservazioni, e che il progetto è stato ottimizzato con l'introduzione di alcune migliorie progettuali.

Passa quindi la parola al RUR per una breve disamina dell'osservazione pervenuta.

Il RUR Edo Bernini informa che nella riunione del 21.06.2023 è stato svolto l'esame dell'osservazione pervenuta e delle relative controdeduzioni di SNAM, in relazione alle quali è stato predisposto un documento di controdeduzione, trasmesso in allegato al parere del RUR.

L'osservazione riguarda i seguenti aspetti:

1- pressioni sulla viabilità dovute al transito delle autocisterne. In particolare viene segnalata l'inadeguatezza della strada della base Geodetica soprattutto nei mesi estivi quando il traffico turistico da e per il porto crea già allo stato attuale situazione di congestione. Tale criticità determina pressioni di carattere ambientale e ricadute negative sull'economia.

2 – incremento dell'inquinamento causato da CO2, particolato ed ossidi di azoto. Viene richiesta una valutazione delle conseguenze a lungo termine poiché non appare certa la permanenza limitata a soli 3 anni della FSRU.

3 – carenze nella relazione tecnica presentata con l'istanza. Vengono quindi richiesti approfondimenti in ordine a: descrizione e numero serbatoi di stoccaggio dell'azoto, descrizione della stazione di scarico dell'azoto dalle autocisterne ai serbatoi, sistema di rigassificazione, elementi impiantistici e gestionali volti alla riduzione dei rischi di incidente, valutazione del rischio di incidenti della nuova configurazione impiantistica.

Il Commissario chiede se ci sono ulteriori elementi di controdeduzione alle osservazioni da parte dei componenti della CdS.

Nel merito non vi sono altri interventi.

Il Commissario evidenzia pertanto che il documento esitato dai lavori della CdS è allegato al presente verbale (**Allegato C**).

Punto 4. Determinazioni della Conferenza di Servizi

Visti i contenuti del parere del Comune di Piombino pervenuto in data 22/06/2023 e viste le controdeduzioni presentate al riguardo da Snam in data 07/07/2023, nonché la discussione in data odierna, il Commissario invita i presenti ad esprimere le proprie determinazioni in merito.

Il Comune di Piombino nella persona di Luca Favali chiede di mettere a verbale la seguente dichiarazione. "Il Comune di Piombino rileva l'impossibilità, visti i ristrettissimi tempi concessi, a poter valutare la documentazione integrata da SNAM e resa pubblica dal Commissario solo venerdì 7 luglio. La CDS è stata convocata per il 10 luglio ore 9:30; una tempistica assolutamente incompatibile per la necessaria analisi. Pertanto il Comune di Piombino chiede il rinvio della CDS al fine di poter analizzare quanto pubblicato e rendere un parere compiuto su quanto prodotto da SNAM. In caso

di mancato rinvio della seduta, il Comune di Piombino conferma il PARERE NEGATIVO per tutti i motivi specificati nei pareri del Settore Programmazione Territoriale ed Economica e Settore Lavori Pubblici inviati il 21/06/2023. I pareri inviati contengono contestazioni ed eccezioni che, anche alla luce delle materie estremamente specifiche e complesse trattate, non sono sintetizzabili; necessiterebbero, infatti, di una lettura integrale che provvederò ad effettuare se espressamente richiesto. Il Comune di Piombino chiede di prendere atto in questa seduta dei pareri inviati e che siano allegati al verbale di questa CdS. Si specifica, altresì, che non è in alcun modo possibile indicare modifiche e/o prescrizioni necessarie ai fini dell'assenso per tutte le motivazioni tecniche passate in rassegna nei pareri inviati".

Il RUAS informa che il parere statale si è formato nella seduta del 20 Giugno us e procede a darne lettura. Esprime in conclusione *"parere favorevole all'Istanza per il rilascio dell'autorizzazione alla costruzione ai sensi dell'art. 5 del D.L. 50/2022 relativamente all'ottimizzazione dell'impianto di correzione dell'indice di Wobbe. Proponente: Snam FSRU Italia con le prescrizioni/osservazioni/raccomandazioni indicate nei pareri sopra richiamati e qui allegati, che costituiscono parte integrante e sostanziale del parere favorevole ai sensi e per gli effetti dell'art. 14-ter della legge 241/90."*

Il parere e relativi allegati sono allegati al presente verbale (**Allegato D**).

Il RUR esprime la posizione favorevole in merito alla possibilità di autorizzare la realizzazione dell'impianto oggetto di ottimizzazione alle condizioni indicate nel proprio parere (**Allegato B**)

La Provincia di Livorno non rileva competenza in merito alla proposta progettuale presentata da Snam. Ricorda che la medesima Provincia, in relazione alla percorrenza della SP 40, è competente al rilascio delle autorizzazioni in deroga al limite di carico che dovranno essere acquisite direttamente dall'autotrasportatore. Non rileva motivi ostativi a tale rilascio.

TELECOM ITALIA non rileva competenze in merito al progetto presentato.

Soggetto	Posizione
Rappresentante Unico Regionale (RUR)	Favorevole con le condizioni indicate nel parere del RUR e relativi allegati di cui alla nota prot. 0295458 del 22.06.2023 e successiva integrazione nota prot. 0295460 del 22/06/2023. (Allegato B al presente verbale)
Rappresentante Unico delle Amministrazioni Statali (RUAS)	Favorevole con le prescrizioni/osservazioni/raccomandazioni indicate nei pareri allegati al parere del RUAS, che costituiscono parte integrante e sostanziale del parere favorevole ai sensi e per gli effetti dell'art. 14-ter della legge 241/90, pervenuto con nota prot. 0333950 del 10/07/2023. (Allegato D al presente verbale)
Provincia di Livorno	Posizione favorevole espressa in Cds
Comune di Piombino	Parere negativo pervenuto con nota prot. 0295459 del 22/06/2023 (Allegato E al presente verbale)
Consorzio di Bonifica 5 – Toscana Costa	Favorevole con le condizioni indicate nel parere inviato con nota prot.0289804 del 20/06/2023. (Allegato F al presente verbale)
TELECOM ITALIA	Favorevole con le indicazioni contenute nel parere inviato con nota prot. 0242141 del 25/05/2023 (Allegato G al presente verbale)
E- distribuzione	Favorevole come da parere inviato con nota prot. 0253135 del 01/06/2023. (Allegato H al presente verbale)
ISTITUTO GEOGRAFICO MILITARE	Favorevole Dichiara che l'opera in argomento non interferisce con altre infrastrutture militari né con le attività delle altre Forze Armate, e fermo restando quanto rappresentato al precedente punto 3 dal Comando per le Operazioni in Rete – Reparto C4 e dal Comando marittimo Nord, in qualità di Presidente Supplente del Comitato Misto Paritetico per la Toscana, rappresentante della Difesa per il Territorio di propria competenza, esprimo NULLA CONTRO alla sua realizzazione.

Soggetto	Posizione
	(nota prot. 0294393 del 21/06/2023 - Allegato I)

Conclusioni del Commissario

Ai sensi dell'art. 14-ter, comma 7 della Legge 241/1990, la determinazione motivata di conclusione della conferenza è adottata sulla base delle posizioni prevalenti espresse dalle amministrazioni partecipanti alla conferenza tramite i rispettivi rappresentanti e si considera acquisito l'assenso senza condizioni delle Amministrazioni il cui rappresentante non abbia partecipato alle riunioni ovvero, pur partecipandovi, non abbia espresso ai sensi del comma 3 la propria posizione, ovvero abbia espresso un dissenso non motivato o riferito a questioni che non costituiscono oggetto della Conferenza.

Sulla base delle posizioni prevalenti espresse dai Soggetti partecipanti alla conferenza tramite i rispettivi rappresentanti, valutato per quanto sopra espresso il dissenso del Comune di Piombino e ritenuto superato il medesimo per le argomentazioni espresse nei pareri del RUR e del RUAS e relativi allegati, la Conferenza di servizi si conclude, agli effetti di cui all'articolo 14 ter della legge 241/1990, con l'espressione della posizione favorevole alla modifica dell'autorizzazione di cui all'articolo 5 del d.l. 50/2022 rilasciata con Ordinanza Commissariale 140/2023 in relazione all'Ottimizzazione dell'Impianto di Correzione dell'Indice di Wobbe, secondo il progetto presentato dal proponente con la proposta relativa alla realizzazione di due corsie di accumulo a servizio dell'impianto semaforico, alle condizioni e subordinatamente alle condizioni/prescrizioni/osservazioni/raccomandazioni indicate nei pareri sopra riportati.

Il presente verbale è approvato mediante apposito atto commissariale che costituisce determinazione conclusiva della presente conferenza e sostituisce ad ogni effetto tutti gli atti di assenso, comunque denominati, di competenza delle amministrazioni e dei gestori di beni o servizi pubblici interessati. La suddetta determinazione è subordinata al rispetto delle condizioni, raccomandazioni e suggerimenti come sopra identificati limitatamente alla realizzazione dell'impianto ottimizzato.

Alle ore 11:40 il Commissario conclude i lavori della Conferenza

Il presente verbale viene confermato dai partecipanti e inviato telematicamente per la sottoscrizione con apposizione di firma digitale.

Firenze, 10 Luglio 2023

Soggetti presenti	Rappresentante	Firma
Presidenza del Consiglio dei Ministri – Dipartimento del Coordinamento Amministrativo – Rappresentante Unico delle Amministrazioni Statali (RUAS)	Donatella Romeo	<i>Firmato digitalmente</i>
Regione Toscana - Rappresentante Unico Regionale (RUR)	Edo Bernini	<i>Firmato digitalmente</i>
Provincia di Livorno	Ranieri Gracci	<i>Firmato digitalmente</i>
Comune di Piombino	Luca Favali Stefano Vivarelli Michela Carletti	<i>Firmato digitalmente Firmato digitalmente Firmato digitalmente</i>
Telecom	Alessandro Monti	<i>Firmato digitalmente</i>

Il Commissario

Eugenio Giani
(Firmato digitalmente)

Allegati:

- A) Presentazione Snam
- B) Parere RUR e relativi allegati
- C) Documento di controdeduzioni alle osservazioni
- D) Parere del RUAS e relativi allegati
- E) Parere Comune di Piombino
- F) Parere di Consorzio di Bonifica 5 – Toscana
- G) Parere TIM – Telecom
- H) Parere di E-distribuzione
- I) Parere dell’Istituto Geografico Militare

Allegato A



Impianto di correzione dell'Indice di Wobbe

FSRU Piombino - Loc. Vignarca – Comune di Piombino (LI)



FSRU: stoccaggio nominale di 170.000 metri cubi di GNL.

La nuova condotta convoglierà il gas nel punto di connessione alla Rete Gasdotti, posto a circa 8,5 km dal punto di ormeggio, in Località Vignarca, nel Comune di Piombino.



La qualità del gas liquido gestito dalla FSRU dipenderà dalle fonti di approvvigionamento internazionali, pertanto il gas vaporizzato **andrà analizzato ed eventualmente corretto, diluendolo con azoto**, per portarlo alle condizioni di trasporto richieste dalla Rete Nazionale, **nell'Impianto di Correzione Indice di Wobbe.**



LAYOUT AUTORIZZATO Ordinanza n.140 del 25.10.2022



PRINCIPALI COMPONENTI

- SALA CONTROLLO
- SOTTOSTAZIONE ELETTRICA
- LOCALE TRASFORMATORI
- AIR- COOLERS
- EDIFICIO A – alloggiamento turbo-compressori
- PIPE-RACK
- EDIFICIO B – alloggiamento serbatoi e vari vessel.

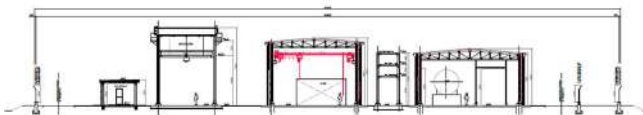

SEZIONE A-A
Prog. Aut. n.140/2022

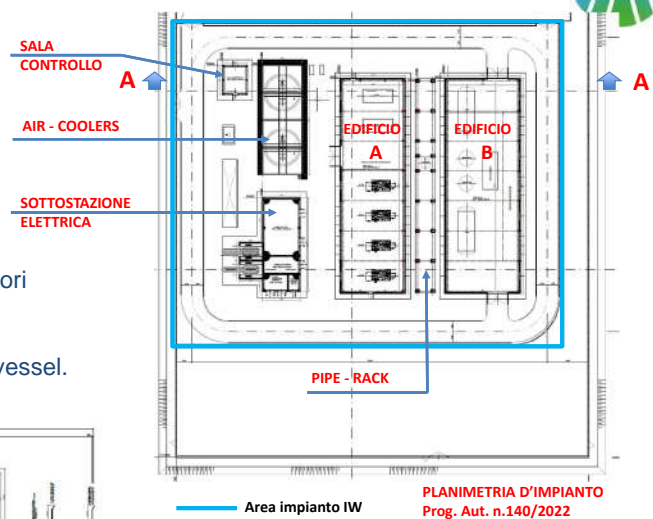

Confronto Layout AU 10/2022 vs Layout 6/2023 (1/2)

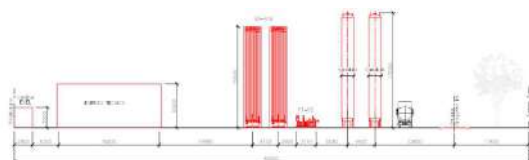
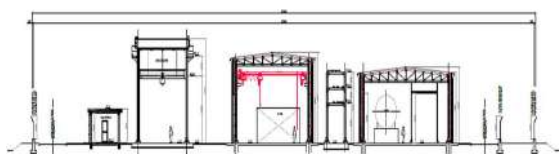
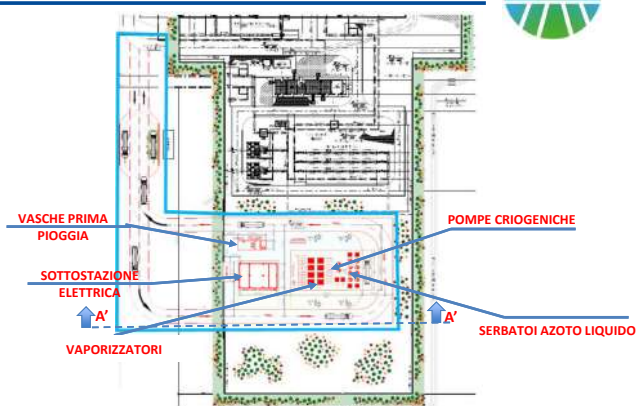
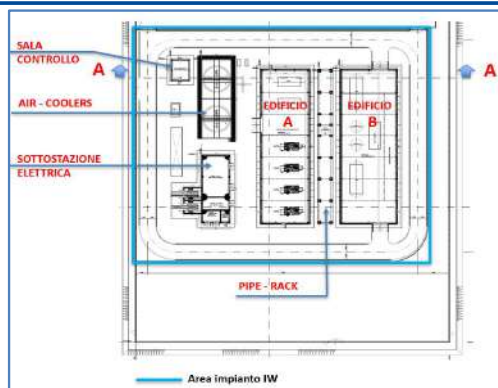

Confronto Layout AU 10/2022 vs Layout 6/2023 (2/2)



PLANIMETRIA D'IMPIANTO Prog. Aut. n. 140/2022



Ottimizzazioni

Minore Superficie complessiva area di impianto
(~5300 m² vs ~3400 m²)

Riduzione Volumetrie complessive
(~12000 m³ vs ~ 1065 m³)

Riduzione superfici coperte
(~2470 m² vs ~208 m²)

Mantenute aree verdi e di mitigazione o con piantumazioni di mascheramento

Confermato abbassamento della quota dell'impianto al piano campagna per garantire:

- Condizioni di trasparenza idraulica
- Nessuna sottrazione dei volumi di invaso

PLANIMETRIA D'IMPIANTO Città di Piombino Prot. 0226248 DEL 16.05.2023

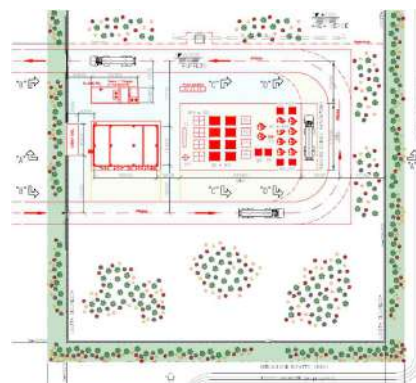

Confronto Layout AU 10/2022 vs Layout 6/2023 (1/2)



Valutazioni ambientali

SISTEMA PAESAGGIO

FASE DI CANTIERE	Data le ridotte dimensioni rispetto a quanto autorizzato, non si prevedono variazioni rispetto a quanto già valutato in prima istanza.
FASE DI ESERCIZIO	Non sussistono variazioni rispetto a quanto già valutato in prima istanza. Infatti, il mascheramento a verde già previsto nell'impianto di progetto approvato è stato mantenuto ed adattato con il nuovo layout

BIODIVERSITÀ

FASE DI CANTIERE	Data le ridotte dimensioni rispetto a quanto autorizzato, non si prevedono variazioni rispetto a quanto già valutato in prima istanza.
FASE DI ESERCIZIO	Non si prevedono impatti, anche a valle degli esiti degli studi di ricaduta in atmosfera e rumore indotti dal traffico di autocisterne.

POPOLAZIONE E SALUTE UMANA

FASE DI CANTIERE	Non si prevedono variazioni rispetto a quanto già valutato in prima istanza.
FASE DI ESERCIZIO	Non si prevedono impatti, anche a valle degli esiti degli studi di ricaduta in atmosfera e rumore indotti dal traffico di autocisterne.

STATO DELLA QUALITÀ DELL'ARIA

FASE DI CANTIERE	Non si prevedono variazioni rispetto a quanto già valutato in prima istanza in quanto le lavorazioni e il numero di mezzi impiegati restano indicativamente invariati.
FASE DI ESERCIZIO	Rispetto a quanto già valutato in prima istanza, si prevede un incremento delle emissioni da traffico terrestre. Gli studi di ricaduta degli inquinanti in atmosfera indicano che il contributo è trascurabile.

RUMORE E VIBRAZIONI

FASE DI CANTIERE	Non si prevedono variazioni rispetto a quanto già valutato in prima istanza in quanto le lavorazioni e il numero di mezzi impiegati restano indicativamente invariati.
FASE DI ESERCIZIO	Rispetto a quanto già valutato in prima istanza, si prevede un incremento delle emissioni da traffico terrestre. Gli studi di impatto acustico indicano che il contributo è trascurabile.

IMPATTI CUMULATIVI

Non si prevedono variazioni rispetto a quanto già valutato in prima istanza.
--

USO DEL SUOLO

A seguito della ottimizzazione dell'impianto proposta, date le ridotte dimensioni rispetto a quanto autorizzato, si prevede una riduzione degli impatti rispetto a quanto già valutato in prima istanza.
--

Aspetti Ambientali: Traffico Indotto da Autocisterne (1/2)



Il rifornimento di azoto liquido all'impianto Indice di Wobbe è stato analizzato prevedendo le due possibili alternative con mezzi di taglia diversa:

- Alternativa 1: transito di 15 autocisterne al giorno con cisterne da 16.000 litri;
- Alternativa 2: transito di 7 autocisterne al giorno con cisterne da 37.000 litri.

considerando due possibili percorsi:

- Tragitto 1: collegamento da/a S.S. 398 (a Ovest dell'Impianto IW), passando per S.P. 40 "Via della Base Geodetica" e strada comunale della "Vignarca", avente una lunghezza complessiva A/R di circa 11,9 km;
- Tragitto 2: collegamento direttamente da/a S.S. 1 "Aurelia" (a Est dell'Impianto IW), passando per S.P. 40 "Via della Base Geodetica" e strada comunale della "Vignarca", avente una lunghezza complessiva A/R di circa 11,8 km.



Aspetti Ambientali: Traffico Indotto da Autocisterne (2/2)



Al fine di valutare i potenziali impatti generati dal traffico indotto sono stati effettuati i seguenti studi di dettaglio:

- Studio per valutare le emissioni di inquinanti in atmosfera associate al traffico delle autocisterne considerando tutti gli scenari (REL-AMB-E-00325)
- Studio previsionale di impatto acustico associato al traffico delle autocisterne considerando tutti gli scenari (REL-AMB-E-00324).
- Studio di Incidenza rispetto all'area Sito Rete Natura 2000 ZSC/ZPS IT5160010 denominato "Padule Orti-Bottagone" (REL-AMB-E-00321)

Sarò state definite le seguenti misure di mitigazione e buone pratiche gestionali:

- utilizzare i mezzi a maggiore capacità di trasporto (corrispondenti allo scenario di 7 mezzi al giorno) e di suddividere il traffico dei mezzi equamente tra i due tracciati individuati.
- distribuire il numero di mezzi lungo i 2 percorsi identificati, prediligendo l'utilizzo del "Tragitto 2", ovvero quello che dalla strada comunale della "Vignarca" procede verso est per innestarsi direttamente nella S.S.1. rispetto al "Tragitto 1", limitando il passaggio all'interno del Sito Rete Natura 2000, rispettivamente a **4 e 3 mezzi al giorno**;
- effettuare una programmazione dei transiti lungo il "Tragitto 1" evitando quanto più possibile il passaggio nelle ore mattutine e serali;
- mantenere una velocità dei mezzi inferiore a 30 km/h.

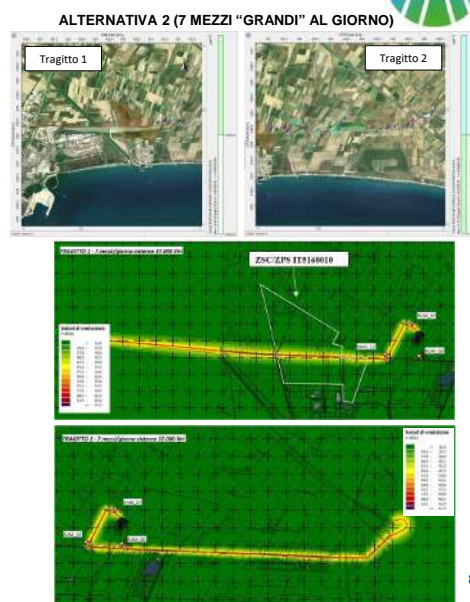

Gestione acque: Confronto Prog. Autorizzato Vs Configurazione Attuale (1/2)



PLANIMETRIA D'IMPIANTO
Prog. Aut. n. 140/2022

PLANIMETRIA D'IMPIANTO
Giugno 2023

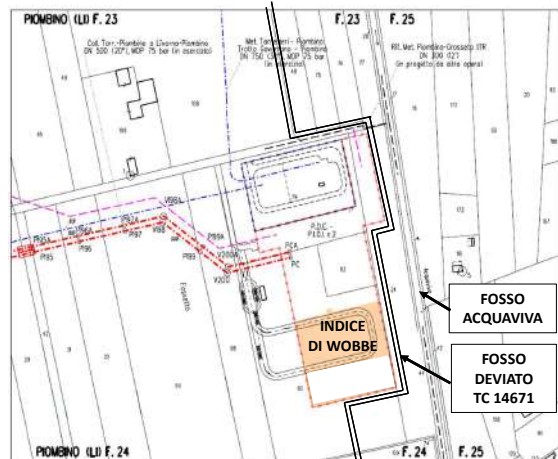
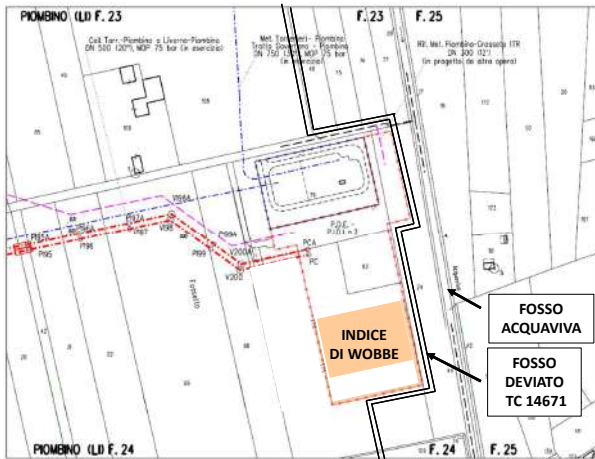

Gestione acque: Confronto Prog. Autorizzato Vs Configurazione Attuale (2/2)



PLANIMETRIA D'IMPIANTO
Prog. Aut. n. 140/2022

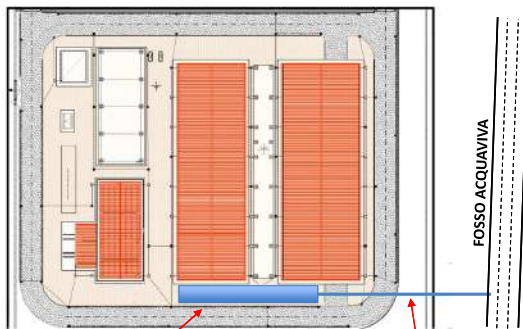

VASCA E SISTEMA TRATTAMENTO
ACQUE PRIMA PIOGGIA

TUBAZIONE ACQUA
POMPATA DALLA VASCA DI
COMPENSAZIONE AL FOSSO
ACQUAVIVA

PLANIMETRIA D'IMPIANTO
Giugno 2023

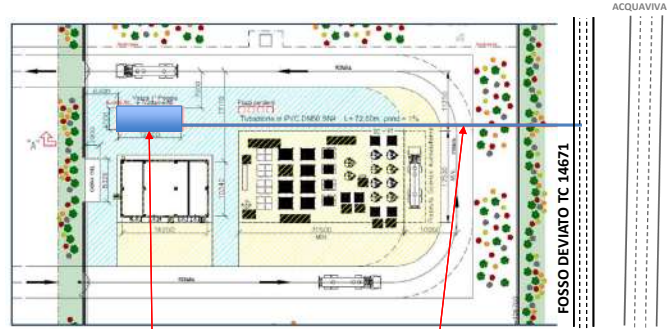

VASCA E SISTEMA TRATTAMENTO
ACQUE PRIMA PIOGGIA

TUBAZIONE ACQUA
POMPATA DALLA VASCA DI
COMPENSAZIONE AL FOSSO
DEVIATO TC 14647

Valutazioni sulla stabilità della sede stradale di via Vignarca e Strada Guinzane 2



VERIFICA DELLA SOVRASTRUTTURA STRADALE

Indagini Geognostiche

Per ogni punto investigato sono state eseguite le seguenti indagini:

n. 1 SONDAGGIO A CAROTAGGIO CONTINUO

n. 1 PROVA DI CARICO SU PIASTRA (diametro 300mm)

n. 1 PROVA CBR PROFONDITA' a -40cm dal piano di transito

n. 1 PROVA CBR PROFONDITA' a -80cm dal piano di transito

In Via Guinzane, non essendo pavimentata con bitume, le prove CBR sono state eseguite a piano di transito e a -40 cm (punti di indagine 4, 5 e 6).



 punto d'indagine

11

Valutazioni sulla stabilità della sede stradale di via Vignarca e Strada Guinzane 2



Via di Vignarca

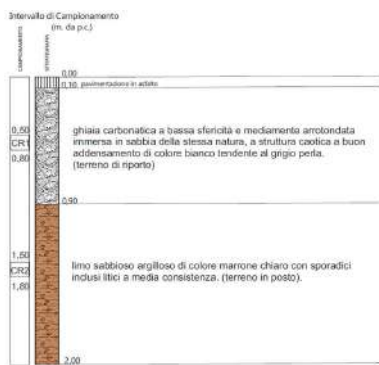

Assi autocisterna SCENARIO 1

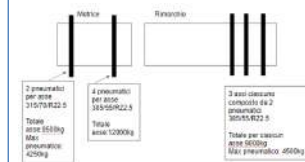

Assi autocisterna SCENARIO 2

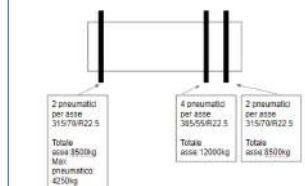

Via Guinzane 2

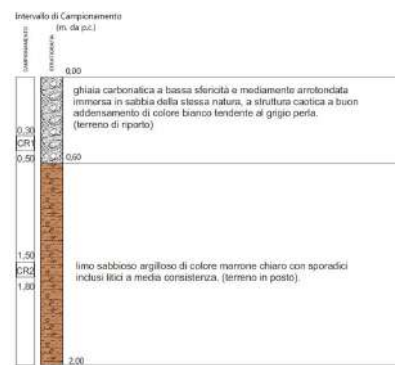

CONSIDERANDO

➤ Poco più di 2 anni di utilizzo delle strade con SCENARIO 1 o 2



SINTESI RISULTANZE INDAGINI GEOGNOSTICHE

LE PAVIMENTAZIONI DI ENTRAMBE LE STRADE RISULTANO IDONEE

Rif. NOTA del PROF. QUINTILIO NAPOLEONI
Docente Università «La Sapienza» di Roma

Valutazioni sulla stabilità della sede stradale di via Vignarca e Strada Guinzane 2



Interventi previsti

Via di Vignarca

DOPO POCO PIU' DI DUE ANNI DI UTILIZZO, IL PROPONENTE ESEGUIRÀ UN INTERVENTO STRAORDINARIO DI RIPRISTINO DELLA PAVIMENTAZIONE STRADALE.

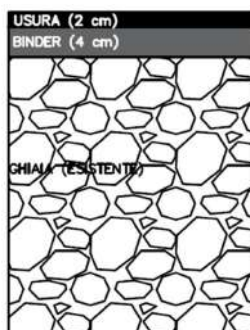

Via Guinzane 2

SIN DALLE FASI DI COSTRUZIONE DELL'IMPIANTO, CONCORDEMENTE ALL'ART. 77 DEL R.U. VIGENTE, **NON SI PROCEDERÀ ALLA STESURA DI STRATO DI ASFALTO** BENSÌ AD UN MIGLIORAMENTO STRUTTURALE, MEDIANTE LA COMPATTAZIONE DI UNO STRATO IN GHIAIA DI ADEGUATO SPESSORE.

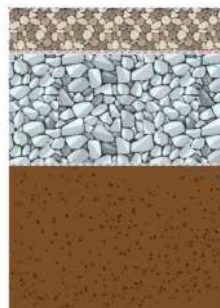

Valutazioni sulla geometria della sede stradale di via Vignarca e Strada Guinzane 2



GEOMETRIA STRADALE

Interventi di adeguamento proposti:

- 1. ADEGUAMENTO INCROCIO VIA VIGNARCA-VIA GUINZANE 2



- 2. PREDISPOSIZIONE DI IMPIANTO SEMAFORICO E PIAZZOLE DI SOSTA O AMPLIAMENTO CARREGGIATE



Risposta richieste integrazioni - Pareri degli Enti (1/2)



ENTE-RICHIESTA	OGGETTO	RISPOSTA PROPONENTE	CONTENUTI
Città di Piombino AOGRT/AD Prot. 0223248 del 16.05.2023	VALUTAZIONE IMPATTO PROGETTO INDICE DI WOBBE, sui seguenti fattori: TRAFFICO E VIABILITÀ – INCIDENZA AMBIENTALE SULL'AREA DEGLI ORTI DI BOTTAGONE – EMISSIONI IN ATMOSFERA – EMISSIONI ACUSTICHE – ABITATO ESISTENTE	pec del 07.06.2023 al Commissario (REL-VDO-E-00071)	Inviati approfondimenti richiesti Eseguiti studio viabilità e traffico e relative simulazioni atmosferiche e rumore. Eseguito studio VINCA, forniti dettagli layout
Nota ISPRA AOGRT/AD Prot. 0247566 del 30.05.2023	VALUTAZIONE IMPATTO PROGETTO INDICE DI WOBBE, sui seguenti fattori: RUMORE – VIBRAZIONI – COMPARTO FAUNA E AVI FAUNA; COMPARTO CORPI IDRICI SUPERFICIALI – SCELTE PROGETTUALI IN MERITO ALLA GESTIONE ACQUE METEORICHE NELL'AREA DI IMPIANTO	pec del 09.06.2023 al Commissario e ISPRA (REL-VDO-E-00072)	Inviati approfondimenti richiesti. Temi ambientali già ricompresi in risposte al Comune. Gestione acque meteoriche e chiarimenti su rischio idraulico medio (R2)
Osservazioni Comitato Salute Pubblica AOGRT/AD Prot. 081684 del 06.05.2023	VALUTAZIONE IMPATTO PROGETTO INDICE DI WOBBE, sui seguenti fattori: TRAFFICO E VIABILITÀ – EMISSIONI IN ATMOSFERA - SICUREZZA	pec del 09.06.2023 al Commissario (REL-VDO-E-00073)	Si è rinviato agli approfondimenti già forniti al Comune
Nota ARPAT AOGRT/PD Prot. 0271529 del 09/06/2023	VALUTAZIONE IMPATTO PROGETTO INDICE DI WOBBE, sui seguenti fattori: ACUSTICO – EMISSIONI IN ATMOSFERA	pec del 13.06.2023 al Commissario/Regione e c.c. ARPAT (REL-VDO-E-00074)	Inviati approfondimenti richiesti (emissioni atmosfera, rumore)
REGIONE TOSCANA Nota AOGRT/AD Prot. 0277398 del 13.06.2023	Richiesta di integrazioni	pec del 15.06.2023 al Commissario/Regione (Nota prot. 551 del 15.06.2023 + Allegati)	Inviati approfondimenti richiesti (VINCA e simulazioni traffico)

Risposta richieste integrazioni - Pareri degli Enti (2/2)



ENTE-RICHIESTA	OGGETTO	RISPOSTA PROPONENTE	CONTENUTI
Integrazioni volontarie Proponente	Variante alla gestione delle acque meteoriche di dilavamento – Relazione tecnico –illustrativa	pec del 19.06.2023 al Commissario/Regione (REL-VDO-E-00126)	Definito nuovo fosso ricettore per scarico acque meteoriche
Parere VVF n. 0007764 del 17.05.2023	Comunicazione PEC - Rif. Parere VVF n. 0007764 del 17.05.2023 recepimento delle indicazioni ricevute.	pec del 20.06.2023 al Commissario/Regione e cc VVF	Confermato il recepimento delle prescrizioni
REGIONE TOSCANA Nota Ministero delle Imprese e del Made in Italy Rif. nota prot. UO3/IE/TS/350/2023	VALUTAZIONE IMPATTO PROGETTO INDICE DI WOBBE, sui seguenti fattori: nessuna variazione alla tubazione posata né all'impronta dell'area impiantistica già valutata in sede di Conferenza dei Servizi per l'Autorizzazione Unica di cui alla Ordinanza n. 140 del 25.10.2022	pec del 20.06.2023 al Mise e cc Commissario/Regione (Nota SNAM prot. 522 del 26.05.2023)	Confermata invarianza progetto protezione catodica
Autorità Idrica Toscana Rif. Contributo Istruttorio AOOGR / AD Prot. 0288167 del 19/06/2023	VALUTAZIONE IMPATTO PROGETTO INDICE DI WOBBE, sui seguenti fattori: VERIFICA DEL TRACCIATO DELLE RETI DI COLLEGAMENTO DELL'IMPIANTO	pec del 20.06.2023 al Commissario/Regione e cc Autorità Idrica Toscana (REL-VDO-E-00080)	Confermata non interferenza con infrastrutture AIT
Nota ISPRA AOOGR / AD Prot. 0289803 del 20.06.2023	VALUTAZIONE IMPATTO PROGETTO INDICE DI WOBBE, sui seguenti fattori: COMPARTO ATMOSFERA - RUMORE – VIBRAZIONI – COMPARTO FAUNA E AVI FAUNA; COMPARTO CORPI IDRICI SUPERFICIALI	pec del 21.06.2023 al Commissario/Regione e cc ISPRA (REL-VDO-E-00081)	Inviati approfondimenti richiesti (su monitoraggio aria, recepito monitoraggio su ricettore 12, ricettore acque meteo)

Risposta richieste integrazioni - Pareri degli Enti (2/2)



ENTE-RICHIESTA	OGGETTO	RISPOSTA PROPONENTE	CONTENUTI
Nulla osta Consorzio5 Toscana AOOGRT/ AD Prot. 02 89804 del 20.06.2023	VALUTAZIONE IMPATTO PROGETTO INDICE DI WOBBE, ai fini della manutenzione dei corsi d'acqua con prescrizioni sulle opere da realizzare, riparazione di eventuali danni, manutenzione ordinaria, comunicazione inizio e fine lavori	Nessuna risposta. Il Proponente prende atto e si attiverà nei confronti dell'Ente nei tempi dovuti per la realizzazione su quanto indicato.	-----
Comune di Piombino AOOGRT/ AD Prot. 02955459 del 22.06.2023	VALUTAZIONE IMPATTO PROGETTO INDICE DI WOBBE, PARERE NEGATIVO sui seguenti fattori: VIABILITÀ e PORTATA/VERIFICA DELLE STRADE ESISTENTI	pec del 06.07.2023 al Commissario (REL-VDO-E-00078)	Inviata la nota di approfondimento dei temi richiesti, a cui è stato allegato il Report delle indagini geognostiche e geotecniche effettuate sulle strade Vignarca e Guinzane.
Nota ISPRA AOOGRT/AD Prot. 0329080 del 06.07.2023	VALUTAZIONE IMPATTO PROGETTO INDICE DI WOBBE, riscontro alla nota SNAM prot. 37/2023 (prot. ISPRA n. 33959 del 21/06/2023) componente ATMOSFERA – RUMORE E VIBRAZIONI – FAUNA E AVIFAUNA – CORPI IDRICI SUPERFICIALI	-----	-----

Allegato B

**REGIONE TOSCANA**
Giunta Regionale**Direzione Ambiente ed Energia**Al Commissario straordinario di
Governò per la realizzazione del
rigassificatore di Piombinocommissariostraordinariorigassificatore@postacert.toscana.it

OGGETTO: Esiti della seduta del 21/06/2023 della Conferenza interna per la definizione della posizione unica regionale ex art. 26 ter della L.R. 40/2009 per il rilascio dell'autorizzazione alla costruzione e all'esercizio ai sensi dell'art. 5 del d.l. 50/2022 relativamente all'Ottimizzazione Impianto di Correzione dell'Indice di Wobbe in Comune di Piombino (LI). Modifica dell'autorizzazione rilasciata con Ordinanza del Commissario n.140 in data 25.10.2022, Proponente: Snam FSRU Italia.

Il sottoscritto Edo Bernini, Direttore della Direzione Ambiente ed Energia della Regione Toscana, ai sensi dell'articolo 26 bis della l.r. 23 luglio 2009, n. 40, è stato individuato (Direttore generale della Giunta n. 17303 del 2/9/2022) quale rappresentante unico regionale (R.U.R.) con riferimento alla Conferenza dei Servizi in forma simultanea e in modalità sincrona ai sensi dell'art.14 ter della legge n.241/1990, convocata relativamente al progetto di Ottimizzazione Impianto di Correzione dell'Indice di Wobbe in Comune di Piombino (LI).. Proponente: Snam FSRU Italia.

Ai fini della definizione della posizione unica regionale ex art. 26 ter della L.R. 40/2009, nelle date 14.06.2023 e 21.06.2023 si sono svolte, in modalità simultanea, le due sedute della conferenza, alle quali hanno partecipato i Settori regionali competenti al rilascio di titoli autorizzativi da ricomprendere nell'autorizzazione unica ex art. 5 del d.l. 50/2022, nonché i Soggetti Competenti in materia ambientale (SCA) ai fini di una analisi dei principali impatti derivanti dalla realizzazione del progetto e dal suo esercizio finalizzata all'individuazione di eventuali misure di mitigazione nonché dell'esame delle osservazioni del pubblico e relative controdeduzioni formulate dal Proponente.

Nel corso della seduta conclusiva del 21.06.2023 sono stati affrontati i seguenti argomenti:

1. acquisizione pareri, nulla osta, autorizzazioni e concessioni di competenza regionale.
2. esame delle osservazioni del pubblico e relative controdeduzioni formulate dal Proponente;

www.regione.toscana.it50127 Firenze, Via di Novoli, 26
Tel. 0554 383877 - Fax 055 438 3922
edo.bernini@regione.toscana.it



REGIONE TOSCANA
Giunta Regionale

Direzione Ambiente ed Energia

3. analisi dei principali impatti derivanti dalla realizzazione del progetto e dal suo esercizio finalizzata all'individuazione di eventuali misure di mitigazione;

La Conferenza interna, in esito all'istruttoria svolta, ha concluso i propri lavori esprimendo Posizione favorevole per il rilascio dell'autorizzazione in oggetto con la proposta di condizioni ambientali in materia di Biodiversità e Agenti Fisici.

In esito all'esame delle osservazioni del pubblico e relative controdeduzioni i componenti della Conferenza interna hanno provveduto a redigere le controdeduzioni di competenza dando mandato al RUR per la trasmissione al Commissario del documento di controdeduzioni alle osservazioni nella forma in allegato alla presente (allegato A e relativi allegati A1) e che si trasmette, quindi, per eventuale integrazione da parte degli altri soggetti componenti la Conferenza dei Servizi.

Sulla base di quanto sopra, per la conclusione dei lavori della Conferenza dei Servizi in forma simultanea e in modalità sincrona, ai sensi dell'art.14 ter della legge n.241/1990, convocata dal Commissario con prot. 0237164 del 23.05.2023, il sottoscritto RUR:

a) Informa degli esiti della VINCA che è positiva con le prescrizioni riportate nella nota del Settore Tutela della Natura e del Mare del 20/06/2023 - prot. 0290319 - (all. B) al presente parere;

b) Informa che la condizione ambientale riportata per le acque marine nella posizione rappresentata dal RUR al Commissario prot. n. 0401557 del 21/10/2022, allegato B all'Ordinanza commissariale 140/2022, formulata come segue:

“In fase di esercizio, lo scarico dei reflui (acque di condensa e acque meteoriche dilavanti contaminate, AMDC) prodotti dall'impianto di correzione dell'indice di Wobbe andrà caratterizzato con riferimento ai principali parametri di cui al D.Lgs.152/2006, parte III, allegato 5, tabella 3, tra i quali E.Coli.

Il punto di scarico dei reflui di cui sopra andrà inserito come punto di monitoraggio ambientale nel relativo piano.”

è da considerarsi superata dalla modifica progettuale contenuta nell'Istanza di Ottimizzazione Impianto di Correzione dell'Indice di Wobbe in Comune di Piombino (LI).

c) Esprime, in conclusione, posizione favorevole al rilascio dell'autorizzazione in oggetto con proposta delle seguenti condizioni ambientali che ricomprendono le prescrizioni del precedente allegato B.



REGIONE TOSCANA
Giunta Regionale

Direzione Ambiente ed Energia

Componenti	Condizioni ambientali
BIODIVERSITA'	<p><u>In fase di esercizio</u>, sia data priorità all'utilizzo del "Tragitto 2" limitando l'utilizzo del "Tragitto 1" qualora il "Tragitto 2" si interrotto o non percorribile per motivi contingenti (es.: cantieri stradali, incidenti, ecc...);</p> <p><u>In fase di esercizio</u>, sia effettuata la programmazione dei transiti evitando sempre il passaggio nelle ore mattutine (un'ora prima e dopo l'alba) e serali (un'ora prima e dopo il tramonto) in entrambe i Tragitti.</p> <p>Eventuali modifiche della strada comunale della "Vignarca" e della strada vicinale "Le Guinzane 2" di collegamento all'impianto, ad esclusione della modifica dell'intersazione a raso prevista per adeguare la geometria dell'intersezione tra le suddette strade già oggetto della presente valutazione, se necessarie, dovranno essere oggetto di uno specifico studio di incidenza.</p>
AGENTI FISICI	<p><u>In fase di esercizio</u>, Entro 30 giorni dall'attivazione a regime dell'impianto in oggetto, dovrà essere eseguita una specifica indagine strumentale di verifica di tutti i limiti di legge (emissione ed immissione assoluta e differenziale), sia nel diurno che nel notturno, presso tutti i ricettori considerati prossimi all'impianto e, per quanto riguarda l'impatto legato al traffico indotto, presso i ricettori situati lungo le direttrici secondarie afferenti all'impianto. In relazione alle verifiche presso i ricettori prossimi all'impianto dovrà essere eseguita esplicitamente la verifica della presenza di componenti tonali e dovranno essere indicate in dettaglio tutte le sorgenti attive durante le verifiche e il corrispondente regime di funzionamento. Si richiede, inoltre, che la stima dei livelli di rumore residuo presso i ricettori siano ottenute da misure specifiche in entrambi i periodi di riferimento diurno e notturno. I risultati delle valutazioni dovranno essere accompagnati dalla corrispondente stima dell'incertezza eseguita secondo le pertinenti norme tecniche.</p>

Il RUR
Il Direttore Ambiente ed Energia
Dott. Edo Bernini

www.regione.toscana.it

50127 Firenze, Via di Novoli, 26
Tel. 0554 383877 - Fax 055 438 3922
edo.bernini@regione.toscana.it



REGIONE TOSCANA
Giunta Regionale

Direzione Ambiente ed Energia

Documento di controdeduzioni alle osservazioni

*pervenute sul Progetto "Ottimizzazione Impianto di Correzione dell'Indice di Wobbe in
Comune di Piombino (LI)"
presentato da SNAM FSRU Italia*

(posizione regionale del 21.06.2023)

Allegato A

1. Premessa

A seguito dell'avviso al pubblico del 9 maggio 2023 è pervenuta una sola osservazione da parte del Comitato Salute Pubblica Piombino Val di Cornia e che con nota prot. 081684 del 06.05.2023 sono state richieste a Snam le controdeduzioni.

Snam ha fornito al Commissario le controdeduzioni in data 13.06.2023 con nota acquisita al protocollo regionale n. 0276345.

A seguito dell'avviso al pubblico del 14 giugno 2023 non è pervenuta nessuna nuova ulteriore osservazione alla data del 20/06/2023.

2. Esame delle Osservazioni

L' unica osservazione pervenuta riguarda i seguenti aspetti di cui vengono fornite le controdeduzioni in esito all'istruttoria effettuata dalla conferenza interna anche sulla base della documentazione presentata da SNAM e dei pareri e contributi pervenuti:

1- pressioni sulla viabilità dovute al transito delle autocisterne. In particolare viene segnalata l'inadeguatezza della strada della base Geodetica soprattutto nei mesi estivi quando il traffico turistico da e per il porto crea già allo stato attuale situazione di congestione. Tale criticità determina pressioni di carattere ambientale e ricadute negative sull'economia.

Il proponente ha prodotto uno studio viabilistico, ad integrazione di quanto richiesto dal Comune di Piombino, dove tratta anche degli impatti sulla SP 40 (strada della base Geodetica) legati all'incremento del traffico collegato al transito delle autocisterne. In particolare sono stati presi in considerazione 2 scenari sia per le condizioni trasportistiche:

A - 7 autocisterne di grandi dimensioni nelle sole ore diurne per 7 giorni (49 alla settimana);

B - 15 autocisterne nelle sole ore diurne per 7 giorni (105 alla settimana);

www.regione.toscana.it

50127 Firenze, Via di Novoli, 26
Tel. 0554 383877 - Fax 055 438 3922
edo.bernini@regione.toscana.it



REGIONE TOSCANA
Giunta Regionale

Direzione Ambiente ed Energia

che per i percorsi di accesso all'area dove è presente l'impianto Wobbe:

- tragitto di accesso da Piombino;
- tragitto di accesso da Riotorto.

Lo studio eseguito riguarda sia la viabilità provinciale sulla SP 40 (strada della base Geodetica) che la viabilità locale.

In particolare per la SP 40 vengono forniti i dati di traffico medio giornaliero riferito al 2016 (TGM) sia in termini di veicoli pesanti (391 al gg) che di veicoli leggeri (14.451 al gg). Gli incrementi percentuali sul totale del TGM sarebbero quindi di 0,35% nello scenario A e 0,71% nello scenario B e quindi gli impatti sono trascurabili per entrambi gli scenari nonché temporanei in relazione alla durata dell'autorizzazione (3 anni).

2 – incremento dell'inquinamento causato da CO₂, particolato ed ossidi di azoto. Viene richiesta una valutazione delle conseguenze a lungo termine poiché non appare certa la permanenza limitata a soli 3 anni della FSRU.

Fermo restando che la permanenza della FSRU per 3 anni dall'entrata in esercizio è elemento prescrittivo inserito nell'autorizzazione commissariale n.140, per gli aspetti relativi agli effetti sulla qualità dell'aria sono state prodotte da SNAM integrazioni a seguito delle richieste del Comune di Piombino, di ISPRA e di ARPAT. A tal proposito ARPAT rileva che le risposte fornite da Snam risultano esaustive e l'impatto delle emissioni in atmosfera dovuto al transito di autocisterne, anche in considerazione degli incrementi indicati del TGM, risulta irrilevante in tutti gli scenari.

3 – carenze nella relazione tecnica presentata con l'istanza. Vengono quindi richiesti approfondimenti in ordine a:

- descrizione e numero serbatoi di stoccaggio dell'azoto;
- descrizione della stazione di scarico dell'azoto dalle autocisterne ai serbatoi;
- sistema di rigassificazione;
- elementi impiantistici e gestionali volti alla riduzione dei rischi di incidente;
- valutazione del rischio di incidenti della nuova configurazione impiantistica.

Come premessa generale si deve sottolineare che l'ottimizzazione presentata in modifica al progetto autorizzato prevede una generale riduzione dell'impiantistica. L'impianto autorizzato prevede la produzione in loco dell'azoto, il suo stoccaggio e l'immissione in rete (qualora necessario); l'ottimizzazione prevede il solo stoccaggio e immissione in rete (qualora necessario) in quanto l'impianto verrà rifornito da autocisterne adibite al trasporto di azoto liquido. La modifica determina un parziale cambio di tecnologia rispetto alla configurazione autorizzata che porta ad un più contenuto lay-out di impianto in relazione a:

- riduzione delle aree impermeabilizzate all'interno dell'area dell'impianto;
- riduzione delle volumetrie in gioco in virtù della rinuncia ai No. 2 edifici adiacenti di lunghezza pari a circa 48 m, larghezza tra i 12 e 14 m e altezza tra gli 8 (edificio



REGIONE TOSCANA
Giunta Regionale

Direzione Ambiente ed Energia

contenente il sistema generazione Azoto) e 9,5 m (edificio contenente i compressori aria e azoto).

Si evidenzia inoltre che:

- l'impianto non ricade tra quelli di cui all'Allegato VIII alla Parte Seconda del D.lgs. 152/2006; il MASE con DM 145 del 03/05/2023 ha rilasciato l'Autorizzazione Integrata Ambientale (AIA) per l'esercizio del Terminale FSRU;
- come già indicato in sede di rapporto di sicurezza del progetto autorizzato, l'impianto di Wobbe non prevede l'impiego di sostanze pericolose ai fini D.Lgs. 105/2015, in quanto utilizza azoto e aria compressa.

In risposta al Comune di Piombino il proponente ha comunque prodotto delle integrazioni per chiarire meglio alcuni aspetti:

- ha fornito le specifiche tecniche delle autocisterne che transiteranno a servizio dell'impianto per il trasporto di azoto criogenico;
- ha chiarito che il nuovo impianto prevede uno stoccaggio di azoto liquido composto da 10 serbatoi criogenici con capacità massima fino a circa 80.000 litri ciascuno e diametro compreso tra i 2 e 3 m secondo gli standard costruttivi di mercato;
- ha indicato che il sistema di pompaggio dell'azoto liquido, che consente l'innalzamento della pressione dell'azoto liquido ed il suo trasferimento verso le apparecchiature di vaporizzazione, è principalmente costituito da pompe criogeniche di tipo volumetrico di portata variabile;
- ha chiarito che il sistema di vaporizzazione è costituito da 2 batterie di evaporatori atmosferici (una in funzionamento e una in defrost) ad aria forzata con sistema di ventilazione in testa a ciascuno e da un riscaldatore elettrico;
- ha integrato la documentazione con planimetrie e sezioni aggiornate dell'impianto nella nuova configurazione (senza il processo di produzione dell'azoto).

Si segnala inoltre che il Comando provinciale di vigili del fuoco si è già espresso favorevolmente con prescrizioni sulla documentazione presentata con l'istanza. Le prescrizioni attengono:

- la previsione di distanze di sicurezza nei confronti di possibili elementi di propagazione del fuoco posti esternamente al perimetro dell'impianto, prevedendo quindi aree libere da vegetazione e da altri materiali combustibili;
- l'integrazione delle procedure gestionali discendenti dalla pianificazione di emergenza tenendo conto delle ulteriori misure mitigative richieste per la presenza dello stoccaggio di azoto liquido, anche ai fini della messa in sicurezza dell'impianto in situazioni di emergenza e della protezione da accidentali sversamenti di liquido criogenico.



REGIONE TOSCANA
Giunta Regionale

Direzione Ambiente ed Energia

Allegato n.A1 – Elenco Documentazione Progettuale

- Richiesta di Ottimizzazione Impianto di Correzione dell'Indice di Wobbe

Identificativo elaborato	Revisione	Oggetto
REL-AMB-E-00123	0	Relazione Ottimizzazione Impianto
ST-A-00304	0	Planimetria

- REL-VDO-E-00071 Nota di SNAM alla richiesta di integrazioni pervenuta dal Comune di Piombino

Identificativo elaborato	Revisione	Oggetto
Allegato 00_ AOOGRT AD Prot. 0226248 _1605202	0	Invio richiesta di integrazioni documentali
REL-CIV-E-00125	0	Impianto di correzioni Dismissione al termine dei tre anni
DIS-CIV-A-00142	0	Planimetria
REL-AMB-E-00321	0	Studio di incidenza ambientale
REL-AMB-E-00324	0	Studio previsionale di impatto acustico
REL-AMB-E-00325	0	Valutazione delle emissioni in atmosfera associate al traffico di autocisterne per approvvigionamento di azoto liquido
DIS-MEC-A-38150_00	0	Planimetria
PG-PL-D-00250_r0	0	Stralcio catastale
PG-PRG-4E-00001_r0	0	Carta dello zoning

www.regione.toscana.it

50127 Firenze, Via di Novoli, 26
Tel. 0554 383877 - Fax 055 438 3922
edo.bernini@regione.toscana.it



REGIONE TOSCANA
Giunta Regionale

Direzione Ambiente ed Energia

DIS-MEC-A-38151_00	0	Foglio 1
DIS-MEC-A-38151_00	0	Foglio 2
DIS-MEC-A-38151_00	0	Foglio 3
Allegato 10_DIS-CIV-B-38050_00	0	Strada e aree pavimentate
Rif: AOOGR/AD Prot. 0226248 del 16/05/2023	0	Relazione di Asseveramento
	0	Modello Coperture
DIS-PIT-XE-00001	0	Estratto Cartografico
REL-CIV-E-38051	0	Relazione tecnico- illustrativa Impianto indice di Wobbe
REL-AMB-E-00123	0	Ottimizzazione Impianto

- REL-VDO-E-00072 Nota di SNAM alla richiesta di integrazioni di ISPRA

Identificativo elaborato	Revisione	Oggetto
Allegato 00	0	Richieste di ISPRA
REL-AMB-E-00325	0	Valutazione delle emissioni in atmosfera associate al traffico di autocisterne per approvvigionamento di azoto liquido
REL-AMB-E-00324	0	Studio previsionale di Impatto acustico
REL-AMB-E-00321	0	Studio di Incidenza ambientale
DIS- MEC-A-38150	0	Planimetria

- REL-VDO-E-00074 Nota di SNAM alla richiesta di integrazioni di ARPAT

www.regione.toscana.it

50127 Firenze, Via di Novoli, 26
Tel. 0554 383877 - Fax 055 438 3922
edo.bernini@regione.toscana.it



REGIONE TOSCANA
Giunta Regionale

Direzione Ambiente ed Energia

Identificativo elaborato	Revisione	Oggetto
Allegato 0	0	Richieste di ARPAT
REL-AMB-E-00324	0	STUDIO PREVISIONALE DI IMPATTO ACUSTICO

- ENG COS/INFSRU/S/551 Nota di SNAM al contributo del Settore “Tutela della natura e del mare” – Direzione Ambiente ed Energia

Identificativo elaborato	Revisione	Oggetto
Allegato 1	0	Format Istanza Valutazione Appropriata/N.O./Autorizzazione
Allegato 2	0	Mod. 1 -Oneri istruttori
Rif: AOOGR T_AD Prot. 0277398 del 13/06/2023	0	Contributo Settore Tutela della natura e del mare
REL-AMB-E-00321_r1_	1	Studio di incidenza ambientale
REL-AMB-E-00324	0	Studio previsionale di impatto acustico
REL-AMB-E-00325		Studio emissioni in atmosfera

- Nota di SNAM: Variante alla gestione delle acque meteoriche di dilavamento

Identificativo elaborato	Revisione	Oggetto
REL-CIV-E-00126	0	Relazione tecnico-illustrativa

www.regione.toscana.it

50127 Firenze, Via di Novoli, 26
Tel. 0554 383877 - Fax 055 438 3922
edo.bernini@regione.toscana.it



REGIONE TOSCANA
Giunta Regionale

Direzione Ambiente ed Energia

Allegato B – Nota prot. n. 0290319 del 20/06/2023 Settore Tutela della Natura e del Mare.

www.regione.toscana.it

50127 Firenze, Via di Novoli, 26
Tel. 0554 383877 - Fax 055 438 3922
edo.bernini@regione.toscana.it

AOGRT / AD Prot. 0295458 Data 22/06/2023 ore 09:30 Classifica P. 120.040. Il documento è stato firmato da EDO BERNINI in data 21/06/2023 ore 16:40.



REGIONE TOSCANA
Giunta Regionale

Direzione Ambiente ed Energia
Settore "Tutela della natura e del mare"

**Commissario straordinario di Governo
per il rigassificatore di Piombino
art. 5 – D.L. n. 50/2022 d.P.C.M. 8 giugno 2022**
commissariostraordinariorigassificatore@postacert.toscana.it

**Alla Direzione Ambiente ed Energia
c.a. Direttore Edo Bernini**

Oggetto: Istanza per il rilascio dell'autorizzazione alla costruzione e all'esercizio ai sensi dell'art. 5 del d.l. 50/2022 relativamente al progetto di "ottimizzazione Impianto di Correzione dell'Indice di Wobbe in Comune di Piombino (LI)". Proponente: Snam FSRU Italia. Convocazione di conferenza di servizi in modalità sincrona e richiesta integrazioni documentali. Contributo

Con riferimento all'istanza in oggetto (Prot. 0205138 del 03/05/2023), ed alla Comunicazione del Commissario straordinario di Governo (Prot. AOOGR / AD Prot. 0237164 del 23/05/2023).

Con riferimento alla nota AOOGR/AD Prot. 0277398 del 13/06/2023, con la quale il Settore scrivente richiedeva a Snam FSRU Italia S.r.l. lo studio di incidenza dell'impianto PDE-IW nella configurazione progettuale proposta;

Considerati anche i contenuti dei chiarimenti trasmessi da Snam FSRU Italia S.r.l. a ISPRA, Comune di Piombino e ARPAT;

Viste le integrazioni trasmesse da Snam FSRU Italia S.r.l. con protocollo AOOGR/AD Prot. 0288887 del 20.06.2023.

Richiamata la principale normativa e le disposizioni di riferimento per il Settore scrivente:

- Direttive n. 2009/147/CEE "Direttiva del Consiglio concernente la conservazione degli uccelli selvatici (versione codificata)", nota anche come "Direttiva Uccelli" e n. 92/43/CEE "Direttiva del Consiglio relativa alla conservazione degli habitat naturali e seminaturali e della flora e della fauna selvatiche" nota anche come Direttiva "Habitat";
- D.P.R. 357/97 "Regolamento recante attuazione della direttiva 92/43/CEE relativa alla conservazione degli habitat naturali e seminaturali, nonché della flora e della fauna selvatiche" ed il successivo aggiornamento con D.P.R. 120/03;
- L.R. 30/2015 "Norme per la conservazione e la tutela degli habitat naturali e seminaturali, della flora e della fauna selvatiche" e succ. modif. ed integraz.;
- D.C.R. n. 37/15 di integrazione al PIT, che approva la rete delle aree di collegamento ecologico funzionale di cui alla L.R. n. 30/15;
- D.G.R. n. 644/2004, 454/08, e n. 1223/2015.

<http://www.regione.toscana.it>

Firenze, Via di Novoli, 26
Tel. 055 4383780
mail gilda.ruberti@regione.toscana.it

Pag. 1/4

AOOGR / AD Prot. 0290319 Data 20/06/2023 ore 15:28 Classifica P.140.010. Il documento è stato firmato da GILDA RUBERTI in data 20/06/2023 ore 15:28.
AOOGR / AD Prot. 0295458 Data 22/06/2023 ore 09:30 Classifica P.120.040. Il documento è stato firmato da EDO BERNINI in data 21/06/2023 ore 16:40.



REGIONE TOSCANA
Giunta Regionale

Direzione Ambiente ed Energia
Settore "Tutela della natura e del mare"

Considerato che l'area interessata dal progetto è situata in prossimità dei Siti della Rete Natura 2000, istituiti in conformità alle Direttive Habitat e Uccelli, nonché degli ulteriori istituti di tutela di seguito elencati:

- ZPS/ZSC IT5160010 "Orti Bottagone", in sovrapposizione ai seguenti istituti di tutela ed aree di interesse conservazionistico:
 - Riserva Naturale Regionale "Padule Orti Bottagone";
 - Area umida Ramsar "Padule Orti-Bottagone" (cod. AR_LI02);
 - Important Bird Area (IBA) 219 – "Orti Bottagone";

In particolare la ZSC/ZPS IT5160010 "Padule Orti-Bottagone" è situata a circa 600 m dall'impianto PDE-IW.

Rilevato inoltre che nelle vicinanze dell'area oggetto di intervento è presente anche l'Area Naturale Protetta di Interesse Locale (Anpil) "La Sterpaia" (Codice EUAP 1055);

Per quanto riguarda la ZPS "Orti Bottagone" si rileva quanto segue:

- come risulta dalla DGR 644/04

- tra gli obiettivi di conservazione della ZSC/ZPS Orti- Bottagone vi è il *recupero delle aree umide circostanti e l'incremento delle connessioni ecologiche con le aree naturali e seminaturali circostanti*;
- tra gli elementi di criticità per il Sito Natura 2000 si annovera *l'isolamento dell'area umida in un contesto fortemente urbanizzato, con grandi impianti industriali*;

- come risulta dalla carta Carta della Rete Ecologica (parte integrante della II invariante del Piano di Indirizzo Territoriale/Piano Paesaggistico Regionale), la zona in cui si situa l'impianto PDE-IW, che comprende anche la ZSC/ZPS Orti-Bottagone, la Riserva Naturale e la sua Area Contigua, nonché l'Anpil "La Sterpaia", è classificata quale *area critica per processi di artificializzazione*;

- a causa della particolare importanza per la sosta degli uccelli migratori, la ZSC/ZPS Orti Bottagone è stata riconosciuta quale Area umida di importanza internazionale ai sensi della Convenzione di Ramsar.

Esaminata la documentazione progettuale trasmessa, la realizzazione dell'impianto PDE-IW, individua, rispetto a quanto già autorizzato, per la ZSC/ZPS Orti-Bottagone, la Riserva Naturale e la sua Area Contigua, possibili incidenze aggiuntive legate al traffico delle autocisterne trasportanti l'azoto liquido. La nuova viabilità per l'ingresso e l'uscita delle autocisterne, la piazzola di scambio prevista in corrispondenza dello stesso ingresso all'impianto PDE-IW e parte dell'impianto stesso, ricadranno infatti all'interno dell'area contigua della Riserva.

Sono previsti fino ad un massimo di 7 automezzi al giorno per l'approvvigionamento dell'impianto, attività che sarà svolta unicamente in periodo diurno. L'impianto potrà essere raggiunto tramite due possibili tracciati:

- il primo (Tracciato 1) che dalla strada comunale della "Vignarca" si collega verso ovest alla S.S. 398 e da qui alla S.S. 1 "Aurelia" più a nord attraversando la ZSC-ZPS Padule di Orti-Bottagone;

<http://www.regione.toscana.it>

Firenze, Via di Novoli, 26
Tel. 055 4383780
mail gilda.ruberti@regione.toscana.it

Pag. 2/4

AOGRT / AD Prot. 0290319 Data 20/06/2023 ore 15:28 Classifica P.140.010. Il documento è stato firmato da GILDA RUBERTI in data 20/06/2023 ore 15:28.

AOGRT / AD Prot. 0295458 Data 22/06/2023 ore 09:30 Classifica P.120.040. Il documento è stato firmato da EDO BERNINI in data 21/06/2023 ore 16:40.



REGIONE TOSCANA
Giunta Regionale

Direzione Ambiente ed Energia
Settore "Tutela della natura e del mare"

- il secondo (Tracciato 2) che sempre dalla strada comunale della "Vignarca" procede verso est per innestarsi direttamente nella S.S.1.

Le possibili incidenze deriveranno pertanto dal rumore prodotto, dai possibili impatti della fauna minore e dell'avifauna con i mezzi d'opera durante la fase di cantiere e con le autobotti durante l'esercizio, dalle polveri sollevate (che possono depositarsi poi sulle lamine fogliari compromettendone l'attività fotosintetica).

In merito all'impatto acustico sull'avifauna si tenga presente che dallo studio di Reijnen et al. (1995), risulta che, per quanto riguarda l'avifauna non boschiva, si può considerare significativo il livello di rumore superiore ai 50 dB(A), infatti, data l'ampia congruenza delle frequenze degli intervalli di udibilità fra avifauna e uomo (40Hz-10kHz e 20Hz-20kHz), si assume l'equivalenza della soglia di 50 dB riportata nello studio di Reijnen et al. con 50 dB(A).

Considerando tuttavia lo studio di Incidenza Ambientale presentato, risulta che:

- il progetto prevede di suddividere il traffico dei mezzi equamente tra i due tracciati individuati prediligendo tuttavia l'utilizzo del "Tragitto 2" al "Tragitto 1", limitando il passaggio all'interno del Sito Rete Natura 2000, rispettivamente con un rapporto di 4 e 3 mezzi al giorno;
- il transito dei mezzi avverrà in ogni caso solo nel periodo diurno;
- i transiti lungo il "Tragitto 1" saranno programmati evitando quanto più possibile il passaggio nelle ore mattutine e serali;
- i mezzi impiegati manterranno una velocità inferiore a 30 km/h;
- gli studi di impatto acustico rilevano che le emissioni acustiche generate dal passaggio dei mezzi pesanti, sia sulla viabilità principale che su quella secondaria, risultano al di sotto dei 50 dB già nel raggio dei 60 m dal punto di emissione e al di sotto dei 40 dB a circa 80 m e, pertanto, l'impatto acustico generato sulle specie di interesse conservazionistico presenti in loco risulta estremamente limitato, non significativo;
- lo studio predittivo delle emissioni in atmosfera mostra la trascurabilità delle ricadute di PM₁₀ e di PM_{2,5}.

Si prende atto di quanto sopra, ma si ritiene comunque necessario, allo scopo di ridurre al minimo il rischio residuo di collisione con le specie della flora e della fauna della ZSC-ZPS Padule di Orti-Bottagone, evitare quanto più possibile il Tragitto 1 ed, a prescindere dal tragitto, il transito nelle ore mattutine e serali.

CONCLUSIONI

Sulla base degli approfondimenti istruttori e degli elementi forniti con lo Studio d'Incidenza, è possibile ritenere con ragionevole certezza che l'impianto in oggetto non determini incidenze significative sull'integrità dei siti Natura 2000 e delle aree di collegamento ecologico-funzionale solo a condizione che:

<http://www.regione.toscana.it>

Firenze, Via di Novoli, 26
Tel. 055 4383780
mail gilda.ruberti@regione.toscana.it

Pag. 3/4

AOOGRT / AD Prot. 0290319 Data 20/06/2023 ore 15:28 Classifica P.140.010. Il documento è stato firmato da GILDA RUBERTI in data 20/06/2023 ore 15:28.

AOOGRT / AD Prot. 0295458 Data 22/06/2023 ore 09:30 Classifica P.120.040. Il documento è stato firmato da EDO BERNINI in data 21/06/2023 ore 16:40.



REGIONE TOSCANA
Giunta Regionale

Direzione Ambiente ed Energia
Settore "Tutela della natura e del mare"

1. sia data priorità all'utilizzo del "Tragitto 2" limitando l'utilizzo del "Tragitto 1" qualora il "Tragitto 2" si interrotto o non percorribile per motivi contingenti (es.: cantieri stradali, incidenti, ecc...);
2. sia effettuata la programmazione dei transiti evitando sempre il passaggio nelle ore mattutine (un'ora prima e dopo l'alba) e serali (un'ora prima e dopo il tramonto) in entrambe i Tragitti.

Si tenga presente infine che eventuali modifiche della strada comunale della "Vignarca" e della strada vicinale "Le Guinzane 2" di collegamento all'impianto (non oggetto della presente valutazione), se necessarie, dovranno essere oggetto di uno specifico studio di incidenza.

am/sm/lp

IL DIRIGENTE
Settore "Tutela della natura e
del mare"
Ing. Gilda Ruberti

AOOGRT / AD Prot. 0290319 Data 20/06/2023 ore 15:28 Classifica P.140.010. Il documento è stato firmato da GILDA RUBERTI in data 20/06/2023 ore 15:28.

AOOGRT / AD Prot. 0295458 Data 22/06/2023 ore 09:30 Classifica P.120.040. Il documento è stato firmato da EDO BERNINI in data 21/06/2023 ore 16:40.



REGIONE TOSCANA
Giunta Regionale

Direzione Ambiente ed Energia

Al Commissario straordinario di
Governato per la realizzazione del
rigassificatore di Piombino

commissariostraordinariorigassificatore@postacert.toscana.it

OGGETTO: Esiti della seduta del 21/06/2023 della Conferenza interna per la definizione della posizione unica regionale ex art. 26 ter della L.R. 40/2009 per il rilascio dell'autorizzazione alla costruzione e all'esercizio ai sensi dell'art. 5 del d.l. 50/2022 relativamente all'Ottimizzazione Impianto di Correzione dell'Indice di Wobbe in Comune di Piombino (LI). Modifica dell'autorizzazione rilasciata con Ordinanza del Commissario n.140 in data 25.10.2022, Proponente: Snam FSRU Italia. INTEGRAZIONI.

Ad integrazione della mia nota prot. 0294585 del 21/06/2023, al fine di una compiuta rappresentazione della valutazione degli impatti sulle matrici ambientali si riporta, quale allegato C, il verbale della seduta della conferenza del RUR del 21/06/2023 con i relativi allegati.

Il RUR
Il Direttore Ambiente ed Energia
Dott. Edo Bernini

www.regione.toscana.it

50127 Firenze, Via di Novoli, 26
Tel. 0554 383877 - Fax 055 438 3922
edo.bernini@regione.toscana.it



**Responsabile Unico Regionale (RUR)
Direttore della Direzione Ambiente ed
Energia art. 26 bis della l.r. 23 luglio
2009, n. 40**

**CONFERENZA INTERNA
art. 26 ter della L.R. 40/2009 e s.m.i..**

**Riunione del
21/06/2023
VERBALE**

Oggetto: Istanza per il rilascio dell'autorizzazione alla costruzione e all'esercizio ai sensi dell'art. 5 del d.l. 50/2022 relativamente all'Ottimizzazione Impianto di Correzione dell'Indice di Wobbe in Comune di Piombino (LI). Modifica dell'autorizzazione rilasciata con Ordinanza del Commissario n.140 in data 25.10.2022, Proponente: Snam FSRU Italia.

Il giorno 21 giugno 2023 alle ore 09.40 in modalità videoconferenza, il Responsabile Unico Regionale (di seguito RUR) apre la seconda riunione della Conferenza interna (di seguito conferenza), convocata in modalità simultanea con nota prot. 0281203 del 15/06/2023, ai fini della definizione della posizione unica regionale ai sensi e per gli effetti dell'art. 26 ter della L.R. 40/2009 e s.m.i., in relazione alle competenze della Regione Toscana nell'ambito del procedimento per il rilascio dell'autorizzazione alla costruzione e all'esercizio ai sensi dell'art. 5 del d.l. 50/2022 relativamente all'Ottimizzazione Impianto di Correzione dell'Indice di Wobbe in Comune di Piombino (LI).

La riunione odierna è finalizzata alla partecipazione del Dott. Edo Bernini, Direttore della Direzione Ambiente ed Energia, individuato quale rappresentante unico regionale (R.U.R.), ai sensi dell'articolo 26 bis della l.r. 23 luglio 2009, n. 40 (Decreto del Direttore generale della Regione Toscana n. 17303 del 02/09/2022), alla seduta della Conferenza di Servizi in forma simultanea e in modalità sincrona ai sensi dell'art.14 ter della legge n.241/1990, convocata per il giorno 22/06/2023.

All'odierna riunione sono stati convocati gli Uffici regionali competenti all'espressione di pareri e al rilascio di titoli autorizzativi ricompresi nell'autorizzazione di cui all'art. 5 del d.l. 50/2022 nonché ulteriori Soggetti ivi compresi i Soggetti Competenti in materia ambientale (SCA) di livello regionale in coerenza con quanto disposto con l'ordinanza commissariale n.97/2022 confermata dalla successiva ordinanza n.32/2023.

Dalla verifica della validità delle presenze, nonché delle deleghe prodotte, risultano presenti:

Uffici regionali competenti al rilascio dei titoli autorizzativi	Competenza	Rappresentante
Regione Toscana – Direzione Ambiente e Energia	Rappresentante Unico Regionale	Edo Bernini
Regione Toscana – Settore Autorizzazioni Integrate Ambientali	Soggetto Competente in materia Ambientale e a supporto della Conferenza	Simona Migliorini
Regione Toscana – Settore Autorizzazioni Uniche Ambientali	Soggetto Competente in materia Ambientale e a supporto della Conferenza	Simona Migliorini
Regione Toscana – Settore Bonifiche e “Siti Orfani” PNRR	Soggetto Competente in materia Ambientale e a supporto della Conferenza	Assente
Regione Toscana – Settore Servizi Pubblici Locali, Energia Inquinamento Atmosferico	Soggetto Competente in materia Ambientale e a supporto finalizzato al rilascio dell’Intesa	Assente
Regione Toscana - Settore Tutela della Natura e del Mare	Soggetto Competente in materia Ambientale e a supporto della Conferenza Esiti della Valutazione di Incidenza Ambientale	Gilda Ruberti
Regione Toscana – Settore VIA/VAS	Soggetto Competente in materia Ambientale e a supporto della Conferenza	Assente
Regione Toscana – Direzione Difesa del Suolo Settore Genio Civile Valdarno Inferiore	Soggetto Competente in materia Ambientale e a supporto della Conferenza	Francesco Pistone
Regione Toscana - Direzione Mobilità , Infrastrutture e TPL Settore Logistica e Cave Settore Programmazione grandi infrastrutture di trasporto e viabilità regionale Settore Trasporto Pubblico Locale su gomma – Osservatorio Mobilità Settore Trasporto Pubblico Locale su ferro e marittimo – Mobilità sostenibile	Soggetto Competente in materia Ambientale e a supporto della Conferenza	Assente

AOGRT / AD Prot. 0295460 Data 22/06/2023 ore 09:30 Classifica P.120.040.

Regione Toscana - Direzione Urbanistica Settore Sistema informativo e pianificazione del territorio Settore Tutela, riqualificazione e valorizzazione del paesaggio	Soggetto Competente in materia Ambientale e a supporto della Conferenza	Assente Marco Carletti (presente dalle ore 9:50 alle ore 10:00) Assente
Regione Toscana - Direzione Agricoltura e Sviluppo Rurale Settore Attività faunistico venatoria, pesca in mare e rapporti con i gruppi di azione locale della pesca (FLAGS)	A supporto della Conferenza	Assente
Regione Toscana – Direzione Generale della Giunta Generale Settore Contratti Settore Comunicazione, Cerimoniale ed Eventi Settore Agenzia per le attività di informazione degli organi di governo della Regione	A supporto della Conferenza	Assente
Regione Toscana - Direzione Competitività della Toscana e Autorità di gestione	A supporto della Conferenza	Assente
Regione Toscana - Direzione Avvocatura regionale e affari legislativi e giuridici - Settore Attività legislativa e giuridica	A supporto della Conferenza	Assente
ARPAT	Soggetto Competente in materia Ambientale e a supporto della Conferenza	Marcello Mossaverre Barbara Bracci
IRPET	Soggetto Competente in materia Ambientale e a supporto della Conferenza	Assente
Azienda USL Toscana Nord Ovest – Dip.Prev.Piombino	Soggetto Competente in materia Ambientale e a supporto della Conferenza	Roberto Bertani

Sono altresì presenti Andrea Melilli, Francesca Poggiali, Claudia Campana, Natascia Signori, Amria Simona Coscarella, Luca Pecori, Anna Maria De Bernardinis, Elena Poli, Graziella

Ceravolo, Federico Cioni , Ilaria D'Urso, Samira Caputo, Edoardo Buonfiglio, Alessandro Bagnoli, Alessandro Marioni.

Il Dott. Bernini, dato atto che la documentazione agli atti dell'odierna seduta della Conferenza sono quelli contenuti nell'allegato A al presente verbale, procede quindi ad un breve aggiornamento sullo stato di avanzamento del procedimento successivo allo svolgimento della Conferenza di Servizi del 14 giugno u.s., il cui verbale si allega al presente (All. B) :

- con email del 14/06/2023, sulla base delle richieste avanzate dal Settore Tutela della Natura e del Mare, è stato richiesto al proponente di integrare la documentazione progettuale presentata con l'istanza di Valutazione di incidenza Ambientale ;
- con avviso al pubblico del 14 giugno 2023 pubblicato sulla pagina dedicata al Commissario Straordinario del sito della Regione (<https://www.regione.toscana.it/-/commissario-straordinario-rigassificatore-piombino>), è stata riaperta la possibilità di presentare Osservazioni da parte del Pubblico fino alla data del 20/06/2023;
- in data 15 giugno 2023 con nota prot. 0283319 è pervenuta da parte di SNAM FSRU ITALIA srl , l'istanza di Valutazione di Incidenza inerente al progetto oggetto della presente Conferenza , integrata con nota prot. 0288887 del 20/06/2023 contenente la ricevuta degli oneri istruttori.
- sempre in data 15 giugno u.s. con nota prot. 0283298, è pervenuto da parte del Settore Programmazione grandi infrastrutture di trasporto e viabilità regionale della Direzione Mobilità , Infrastrutture e TPL un contributo che conferma le valutazioni effettuate il 26/07/2022) (prot. 00297089/2022) e rinvia ai pareri di ANAS e Provincia di Livorno, per quanto di competenza
- in data 20 giugno 2023 con nota prot. 0289806 è pervenuta da parte di SNAM FSRU ITALIA srl , un'integrazione volontaria ad oggetto "FSRU Piombino : RELAZIONE gestione acque meteoriche Impianto Indice di Wobbe";
- con nota prot. 0290319 del 20/06/2023 il Settore Tutela della Natura e del mare ha inviato il contributo ad oggetto "Istanza per il rilascio dell'autorizzazione alla costruzione e all'esercizio ai sensi dell'art. 5 del d.l. 50/2022 relativamente al progetto di "ottimizzazione Impianto di Correzione dell'Indice di Wobbe in Comune di Piombino (LI)". Proponente: Snam FSRU Italia. Convocazione di conferenza di servizi in modalità sincrona e richiesta integrazioni documentali. Contributo", nel quale conclude che è possibile ritenere con ragionevole certezza che l'impianto in oggetto non determini incidenze significative sull'integrità dei siti Natura 2000 e delle aree di collegamento ecologico-funzionale a condizione di applicare le dovute misure di mitigazione.
- In data 20/06/2023 ARPAT con proprio protocollo n° 0047099, che si allega al presente verbale (All.D), ha inviato una nota ad oggetto "Ottimizzazioni di Progetto dell'Impianto di Correzione dell'Indice di Wobbe – Istanza per il rilascio dell'autorizzazione alla costruzione e all'esercizio ai sensi dell'art. 5 del D.L. 50/2022 FSRU Piombino e collegamento alla rete nazionale gasdotti in comune di Piombino (LI) – contributo ARPAT"

nella quale esamina le componenti AMD, Scarichi idrici, emissioni in atmosfera, suolo, rumore e esprime parere positivo con prescrizioni per quanto riguarda l'impatto acustico.

Il Dott. Bernini ricorda, altresì, che nella riunione del 22 giugno p.v. la Conferenza dei Servizi si concluderà sulla base delle posizioni prevalenti che saranno espresse: dal RUAS, dal RUR, dall'Autorità di Sistema Portuale, dalla Provincia di Livorno, dal Comune di Piombino dai soggetti gestori, dall'AIT e dal Consorzio di Bonifica e conseguentemente elenca ai presenti gli adempimenti da assolvere nella riunione odierna e di seguito indicati, finalizzati alla formazione della posizione unica regionale:

1. acquisizione pareri, nulla osta, autorizzazioni e concessioni di competenza regionale.
2. esame delle osservazioni del pubblico e relative controdeduzioni formulate dal Proponente;
3. analisi dei principali impatti derivanti dalla realizzazione del progetto e dal suo esercizio finalizzata all'individuazione di eventuali misure di mitigazione;

In merito al Punto 1, il RUR prende atto che il Settore Tutela della Natura e del Mare, con nota prot. 0290319 del 20/06/2023, che viene allegata al presente verbale (All. C), a seguito dell'Istanza di Vinca inviata da SNAM con pec prot. 0283319 del 15 giugno 2023, ha inviato il parere le cui conclusioni sono :

“Sulla base degli approfondimenti istruttori e degli elementi forniti con lo Studio d'Incidenza, è possibile ritenere con ragionevole certezza che l'impianto in oggetto non determini incidenze significative sull'integrità dei siti Natura 2000 e delle aree di collegamento ecologico-funzionale solo a condizione che:

1. sia data priorità all'utilizzo del “Tragitto 2” limitando l'utilizzo del “Tragitto 1” qualora il “Tragitto 2” si interrotto o non percorribile per motivi contingenti (es.: cantieri stradali, incidenti, ecc...);
2. sia effettuata la programmazione dei transiti evitando sempre il passaggio nelle ore mattutine (un'ora prima e dopo l'alba) e serali (un'ora prima e dopo il tramonto) in entrambe i Tragitti.

Si tenga presente infine che eventuali modifiche della strada comunale della “Vignarca” e della strada vicinale “Le Guinzane 2” di collegamento all'impianto (non oggetto della presente valutazione), se necessarie, dovranno essere oggetto di uno specifico studio di incidenza.”

L'Ing. Ruberti specifica che la modifica dell'incrocio stradale presente nella documentazione progettuale agli atti della conferenza è già stata compresa nella valutazione sopra riportata (vedi : *non oggetto della presente valutazione*) e che per tanto l'ultimo capoverso si riferisce ad eventuali ulteriori modifiche e pertanto, a chiarimento, si esplica una terza prescrizione:

Eventuali modifiche della strada comunale della “Vignarca” e della strada vicinale “Le Guinzane 2” di collegamento all'impianto, ad esclusione della modifica dell'intersazione a raso prevista per adeguare la geometria dell'intersezione tra le suddette strade già oggetto della presente valutazione, se necessarie, dovranno essere oggetto di uno specifico studio di incidenza.

In merito alla gestione dei reflui (acque di condensa e AMDC) prodotti dall'impianto di correzione dell'indice di Wobbe il dott. Bernini ricorda quanto riportato nel verbale della Conferenza propedeutica alla partecipazione dello stesso alla conferenza conclusiva per l'autorizzazione del FSRU e relative opere connesse tenutasi il 17 ottobre 2022 e cioè :

... "Per quanto riguarda i reflui (acque di condensa e AMDC) prodotti dall'impianto di correzione dell'indice di Wobbe, per i quali si prevede lo scarico nel fosso di Acquaviva che si immette in mare nel golfo di Follonica, in zona adibita alla balneazione (area omogenea IT009049012014 - PERELLI), sebbene per la tipologia di scarico sia poco probabile la presenza di una carica batterica significativa, in considerazione del carattere torrentizio del corso d'acqua e quindi della mancanza di diluizione a opera del flusso naturale nel periodo estivo, è comunque necessario garantire che il medesimo, nel periodo 01/04-30/09 di ciascun anno, non alteri la qualità delle acque marine che ricevono il fosso. ARPAT ritiene quindi di dettare la seguente condizione ambientale: "In fase di esercizio, lo scarico dei reflui (acque di condensa e acque meteoriche dilavanti contaminate, AMDC) prodotti dall'impianto di correzione dell'indice di Wobbe andrà caratterizzato con riferimento ai principali parametri di cui al D.Lgs.152/2006, parte III, allegato 5, tabella 3, tra i quali E.Coli. Il punto di scarico dei reflui di cui sopra andrà inserito come punto di monitoraggio ambientale nel relativo piano (fase di esercizio)"

e che conseguentemente a tali considerazioni, nello stesso verbale, era stata introdotta la seguente condizione ambientale:

"In fase di esercizio, lo scarico dei reflui (acque di condensa e acque meteoriche dilavanti contaminate, AMDC) prodotti dall'impianto di correzione dell'indice di Wobbe andrà caratterizzato con riferimento ai principali parametri di cui al D.Lgs.152/2006, parte III, allegato 5, tabella 3, tra i quali E.Coli. Il punto di scarico dei reflui di cui sopra andrà inserito come punto di monitoraggio ambientale nel relativo piano."

ARPAT nella propria nota protocollo ARPAT n° 0047099 del 20/06/2023 in merito alle acque meteoriche dilavanti osserva che *"...Sulla base della normativa regionale vigente (L.R.20/06 e DPGRT n.46/R/08 e s.m.i.) l'impianto non comporta la produzione di acque meteoriche dilavanti contaminate, in quanto non rientra tra le tipologie di attività elencate nelle tabelle 5 e 6 dell'Allegato 5 al DPGRT n.46/R/08 e s.m.i.. Alla luce di ciò la società non è tenuta alla raccolta e al trattamento di tali acque né a richiederne l'autorizzazione allo scarico."* In merito allo scarico ARPAT specifica che *"La soluzione modificata prevede l'eliminazione dei scarichi di processo, prima presenti"*.

Alla luce del contributo di ARPAT si ritiene che la condizione ambientale nel verbale del 17 ottobre 2022 sia superata

In merito all'eventuale Autorizzazione Ambientale dello scarico, il Settore Autorizzazioni Uniche Ambientali, visto anche il contributo ARPAT sopra riportato, conferma che le attività condotte non rientrano tra quelle individuate in Tab. 5 e 6, allegato 5 al DPGRT n.46/R/08 e s.m.i. come potenzialmente soggette a rischio di trascinarsi di sostanze inquinanti nelle Acque meteoriche dilavanti.

Vista l'assenza di scarichi di natura industriale e di AMDC si ritiene che per l'esercizio dell'impianto nella nuova configurazione non sia necessario il rilascio di un titolo di autorizzazione allo scarico ai sensi della parte Terza del D.Lgs. 152/2006 e s.m.i.

Resta inteso l'obbligo del gestore di applicare le opportune procedure gestionali e di emergenza, sia relativamente alla fase di cantiere che a quella di esercizio, al fine di evitare il rischio di contaminazione delle AMD prodotte.

In merito all'eventuale Autorizzazione e Concessione idraulica il Settore Genio Civile Valdarno Inferiore fa presente che a seguito dell'integrazione volontaria redatta dal Proponente non riscontra competenze del Settore, in quanto, per il recapito delle acque, è stato individuato un fosso non ricompreso nel reticolo idrografico di cui alla L.R. n.79/2012.

Infine in relazione all'eventuale necessità di predisporre una variante urbanistica per questo tipo di procedimento non si applicano le disposizioni di cui al Titolo II della L. R 65/2014.

In merito al Punto 2 il dott. Bernini ricorda che a seguito dell'avviso al pubblico del 9 maggio 2023 è pervenuta una sola osservazione da parte del Comitato Salute Pubblica Piombino Val di Cornia e che con nota prot. 081684 del 06.05.2023 sono state richieste a Snam le controdeduzioni.

Snam ha fornito al Commissario le controdeduzioni in data 13.06.2023 con nota acquisita al protocollo regionale n. 0276345.

A seguito dell'avviso al pubblico del 14 giugno 2023 non è pervenuta nessuna nuova ulteriore osservazione alla data del 20/06/2023.

L'osservazione e le controdeduzioni vengono istruite ed esaminate nell'ambito della conferenza interna del RUR (sedute del 14.06.2023 e 21.06.2023).

L'unica osservazione pervenuta riguarda i seguenti aspetti di cui vengono fornite le controdeduzioni in esito all'istruttoria effettuata dalla conferenza interna anche sulla base della documentazione presentata da SNAM e dei pareri e contributi pervenuti:

1- pressioni sulla viabilità dovute al transito delle autocisterne. In particolare viene segnalata l'inadeguatezza della strada della base Geodetica soprattutto nei mesi estivi quando il traffico turistico da e per il porto crea già allo stato attuale situazione di congestione. Tale criticità determina pressioni di carattere ambientale e ricadute negative sull'economia.

Il proponente ha prodotto uno studio viabilistico, ad integrazione di quanto richiesto dal Comune di Piombino, dove tratta anche degli impatti sulla SP 40 (strada della base Geodetica) legati all'incremento del traffico collegato al transito delle autocisterne. In particolare sono stati presi in considerazione 2 scenari sia per le condizioni trasportistiche:

A - 7 autocisterne di grandi dimensioni nelle sole ore diurne per 7 giorni (49 alla settimana);

B - 15 autocisterne nelle sole ore diurne per 7 giorni (105 alla settimana);

che per i percorsi di accesso all'area dove è presente l'impianto Wobbe:

- tragitto di accesso da Piombino;

- tragitto di accesso da Riotorto.

Lo studio eseguito riguarda sia la viabilità provinciale sulla SP 40 (strada della base Geodetica) che la viabilità locale.

In particolare per la SP 40 vengono forniti i dati di traffico medio giornaliero riferito al 2016 (TGM) sia in termini di veicoli pesanti (391 al gg) che di veicoli leggeri (14.451 al gg). Gli incrementi percentuali sul totale del TGM sarebbero quindi di 0,35% nello scenario A e 0,71% nello scenario B e quindi gli impatti sono trascurabili per entrambi gli scenari nonché temporanei in relazione alla durata dell'autorizzazione (3 anni).

2 – incremento dell'inquinamento causato da CO₂, particolato ed ossidi di azoto. Viene richiesta una valutazione delle conseguenze a lungo termine poiché non appare certa la permanenza limitata a soli 3 anni della FSRU.

Fermo restando che la permanenza della FSRU per 3 anni dall'entrata in esercizio è elemento prescrittivo inserito nell'autorizzazione commissariale n.140, per gli aspetti relativi agli effetti sulla qualità dell'aria sono state prodotte da SNAM integrazioni a seguito delle richieste del Comune di Piombino, di ISPRA e di ARPAT. A tal proposito ARPAT rileva che le risposte fornite da Snam risultano esaustive e l'impatto delle emissioni in atmosfera dovuto al transito di autocisterne, anche in considerazione degli incrementi indicati del TGM, risulta irrilevante in tutti gli scenari.

3 – carenze nella relazione tecnica presentata con l'istanza. Vengono quindi richiesti approfondimenti in ordine a:

- descrizione e numero serbatoi di stoccaggio dell'azoto;
- descrizione della stazione di scarico dell'azoto dalle autocisterne ai serbatoi;
- sistema di rigassificazione;
- elementi impiantistici e gestionali volti alla riduzione dei rischi di incidente;
- valutazione del rischio di incidenti della nuova configurazione impiantistica.

Come premessa generale si deve sottolineare che l'ottimizzazione presentata in modifica al progetto autorizzato prevede una generale riduzione dell'impiantistica. L'impianto autorizzato prevede la produzione in loco dell'azoto, il suo stoccaggio e l'immissione in rete (qualora necessario); l'ottimizzazione prevede il solo stoccaggio e immissione in rete (qualora necessario) in quanto l'impianto verrà rifornito da autocisterne adibite al trasporto di azoto liquido. La modifica determina un parziale cambio di tecnologia rispetto alla configurazione autorizzata che porta ad un più contenuto lay-out di impianto in relazione a:

- riduzione delle aree impermeabilizzate all'interno dell'area dell'impianto;
- riduzione delle volumetrie in gioco in virtù della rinuncia ai No. 2 edifici adiacenti di lunghezza pari a circa 48 m, larghezza tra i 12 e 14 m e altezza tra gli 8 (edificio contenente il sistema generazione Azoto) e 9,5 m (edificio contenente i compressori aria e azoto).

Si evidenzia inoltre che:

- l'impianto non ricade tra quelli di cui all'Allegato VIII alla Parte Seconda del D.lgs. 152/2006; il MASE con DM 145 del 03/05/2023 ha rilasciato l'Autorizzazione Integrata Ambientale (AIA) per l'esercizio del Terminale FSRU;

- come già indicato in sede di rapporto di sicurezza del progetto autorizzato, l'impianto di Wobbe non prevede l'impiego di sostanze pericolose ai fini D.Lgs. 105/2015, in quanto utilizza azoto e aria compressa.

In risposta al Comune di Piombino il proponente ha comunque prodotto delle integrazioni per chiarire meglio alcuni aspetti:

- ha fornito le specifiche tecniche delle autocisterne che transiteranno a servizio dell'impianto per il trasporto di azoto criogenico;

- ha chiarito che il nuovo impianto prevede uno stoccaggio di azoto liquido composto da 10 serbatoi criogenici con capacità massima fino a circa 80.000 litri ciascuno e diametro compreso tra i 2 e 3 m secondo gli standard costruttivi di mercato;

- ha indicato che il sistema di pompaggio dell'azoto liquido, che consente l'innalzamento della pressione dell'azoto liquido ed il suo trasferimento verso le apparecchiature di vaporizzazione, è principalmente costituito da pompe criogeniche di tipo volumetrico di portata variabile;

- ha chiarito che il sistema di vaporizzazione è costituito da 2 batterie di evaporatori atmosferici (una in funzionamento e una in defrost) ad aria forzata con sistema di ventilazione in testa a ciascuno e da un riscaldatore elettrico;

- ha integrato la documentazione con planimetrie e sezioni aggiornate dell'impianto nella nuova configurazione (senza il processo di produzione dell'azoto).

Si segnala inoltre che il Comando provinciale di vigili del fuoco si è già espresso favorevolmente con prescrizioni sulla documentazione presentata con l'istanza. Le prescrizioni attengono:

- la previsione di distanze di sicurezza nei confronti di possibili elementi di propagazione del fuoco posti esternamente al perimetro dell'impianto, prevedendo quindi aree libere da vegetazione e da altri materiali combustibili;

- l'integrazione delle procedure gestionali discendenti dalla pianificazione di emergenza tenendo conto delle ulteriori misure mitigative richieste per la presenza dello stoccaggio di azoto liquido, anche ai fini della messa in sicurezza dell'impianto in situazioni di emergenza e della protezione da accidentali sversamenti di liquido criogenico.

In merito al punto 3, infine, si procede con l'Analisi dei principali impatti ambientali.

L'impianto di correzione dell'indice di Wobbe nella configurazione autorizzata prevede la produzione in loco dell'azoto, il suo stoccaggio e l'immissione in rete (qualora necessario); il progetto di ottimizzazione prevede lo stralcio della fase produzione in loco dell'azoto che verrà quindi approvvigionato tramite autocisterne, mantenendo inalterate le fasi di stoccaggio ed eventuale immissione in rete (qualora necessario) dell'azoto liquido.

L'impianto di correzione dell'indice di Wobbe nella nuova configurazione progettuale, occuperà le medesime aree individuate nell'ambito della soluzione autorizzata con l'Ordinanza commissariale n. 140 del 25 Ottobre 2022, con riduzione della superficie effettivamente occupata dagli impianti. Il lay-out di impianto nella configurazione modificata risulterà più contenuto comportando una minore superficie impermeabilizzata.

Stante lo stralcio della fase di produzione in loco dell'azoto verranno meno gli impatti ad essa associati, sia in fase di cantiere che in fase di esercizio. L'introduzione della fase di approvvigionamento dell'azoto liquido comporterà un incremento di traffico indotto a cui sarà associato potenzialmente un impatto in termini di peggioramento della qualità dell'aria, di incremento del rumore ai ricettori e di usura e sicurezza stradale in relazione ai mezzi utilizzati e alle caratteristiche delle strade attraversate.

Di seguito si riporta un'analisi dei principali impatti sulle relative componenti ambientali interessate, correlati alle modifiche introdotte dal progetto di ottimizzazione dell'impianto di correzione dell'indice di Wobbe rispetto alla configurazione autorizzata con ordinanza del Commissario n.140/2022.

Componente Atmosfera

- Fase di cantiere

Gli impatti sulla componente possono ritenersi sostanzialmente invariati se non in diminuzione viste le più ridotte dimensioni impiantistiche.

- Fase di esercizio

La modifica, che in sintesi riguarda una diversa strategia per l'approvvigionamento dell'azoto liquido attraverso il conferimento tramite autocisterne, comporta una diversa configurazione dei quadri emissivi. In particolare nel progetto autorizzato le emissioni sono riconducibili all'impianto di produzione dell'azoto mentre nella modifica proposta sono riconducibili al traffico di autocisterne.

A tal proposito il proponente ha analizzato 2 diverse configurazioni trasportistiche:

- A - 7 autocisterne di grandi dimensioni nelle sole ore diurne per 7 giorni (49 alla settimana);
- B - 15 autocisterne nelle sole ore diurne per 7 giorni (105 alla settimana) e 2 diversi percorsi di accesso all'area dove è presente l'impianto Wobbe (tragitto di accesso da Piombino e tragitto di accesso da Riotorto).

Gli approfondimenti condotti dal proponente (REL-AMB-E-00325 "Studio Emissioni Atmosfera" - Valutazione delle emissioni in atmosfera associate al traffico di autocisterne per

approvvigionamento di azoto liquido) mostrano che tutti gli scenari non comportano alcun effetto apprezzabile sulla qualità dell'aria in corrispondenza dei potenziali ricettori posti in prossimità dei tracciati interessati dal transito di mezzi per le operazioni di rifornimento dell'azoto. I mezzi a maggiore capacità di trasporto risultano preferibili in quanto hanno una impronta emissiva inferiore. La conferenza, a seguito dell'istruttoria condotta, valuta che il quadro emissivo conseguente alla modifica impiantistica comporta impatti irrilevanti sulla qualità dell'aria.

Componente Ambiente idrico

Il progetto autorizzato, in relazione ai potenziali impatti indiretti sulla qualità delle acque marine dovuti ai reflui (acque di condensa e AMDC) prodotti dall'impianto di correzione dell'indice di Wobbe, prevedeva lo scarico nel fosso di Acquaviva che si immette in mare nel golfo di Follonica, in zona adibita alla balneazione (area omogenea IT009049012014 - PERELLI). In esito alle valutazioni istruttorie era quindi stata inserita, in via cautelativa visto che comunque si riteneva poco probabile la presenza di una carica batterica significativa, la seguente condizione ambientale *"In fase di esercizio, lo scarico dei reflui (acque di condensa e acque meteoriche dilavanti contaminate, AMDC) prodotti dall'impianto di correzione dell'indice di Wobbe andrà caratterizzato con riferimento ai principali parametri di cui al D.Lgs.152/2006, parte III, allegato 5, tabella 3, tra i quali E.Coli. Il punto di scarico dei reflui di cui sopra andrà inserito come punto di monitoraggio ambientale nel relativo piano."*

Il proponente, nell'ambito del progetto di ottimizzazione dell'impianto di correzione dell'indice di Wobbe, ha presentato una relazione tecnico illustrativa in cui descrive le varianti apportate alla gestione delle acque meteoriche ("Impianto indice di Wobbe - Variante alla gestione delle acque meteoriche di dilavamento").

In particolare, il proponente intende muovere lo scarico dal fosso Acquaviva, in cui si prevedeva il convogliamento delle acque nella precedente configurazione dell'Impianto, al tratto deviato (variato) del fosso TC 14671 così come riposizionato a seguito della costruzione dell'Impianto PDE autorizzato.

In termini gestionali il proponente prevede:

- Acque meteoriche dilavanti (AMD) le aree pavimentate di impianto (escluse le strade): saranno gestite in accordo all'Allegato alla D.G.R. 286/05 punto 8 (trattasi di delibera della Regione Emilia Romagna). Al fine di permettere il monitoraggio delle acque di prima pioggia trattate, sarà inoltre previsto un pozzetto di campionamento a valle del package di disoleazione. Il ricettore finale delle acque meteoriche di prima pioggia trattate, sarà il "Fosso Variante" il cui tracciato esterno all'area di impianto è di nuova realizzazione configurandosi come spostamento del fosso "TC 14671", interferente con l'area destinata all'impianto PIDI n.2- PDE, che verrà delocalizzato esternamente alla perimetrazione d'impianto;
- Acque meteoriche dilavanti le strade di impianto: con riferimento al punto 8.1.1 – III, lettera C della D.G.R. 286/2005 (trattasi di delibera della Regione Emilia Romagna), tali acque non saranno convogliate alla vasca delle acque di prima pioggia e saranno opportunamente drenate per essere smaltite sul suolo / strati superficiali del sottosuolo;
- Acque di seconda pioggia: quelle eccedenti le acque di prima pioggia e pertanto successive ai primi 15 minuti, saranno opportunamente convogliate nei pozzi perdenti con lo scopo di disperderle nel terreno.

ARPAT nella propria nota protocollo ARPAT n° 0047099 del 20/06/2023 in merito alle acque meteoriche dilavanti osserva che *"Sulla base della normativa regionale vigente (L.R.20/06 e DPGRT n.46/R/08 e s.m.i.) l'impianto non comporta la produzione di acque meteoriche dilavanti contaminate, in quanto non rientra tra le tipologie di attività elencate nelle tabelle 5 e 6 dell'Allegato 5 al DPGRT n.46/R/08 e s.m.i.. Alla luce di ciò la società non è tenuta alla raccolta e al trattamento di tali acque né a richiederne l'autorizzazione allo scarico."* In merito allo

scarico ARPAT specifica che “*La soluzione modificata prevede l’eliminazione dei scarichi di processo, prima presenti*”.

Alla luce del contributo di ARPAT si ritiene che la condizione ambientale nel verbale del 17 ottobre 2022 sia superata.

Il Settore Autorizzazione Uniche ambientali concorda con la posizione espressa da ARPAT.

Componente Suolo

All’interno del perimetro dell’impianto è presente un’area contaminata da Arsenico; tale area è stata bonificata mediante rimozione del suolo contaminato con verifica di conformità al valore di fondo per l’Arsenico in corrispondenza delle pareti e del fondo scavo come riportato nella nota ARPAT del 31 maggio 2023 prot. N°41784 in cui si conclude che non sono necessari ulteriori interventi di bonifica sul sito. In termini di occupazione di suolo, la nuova configurazione dell’impianto comporta una minore superficie complessiva e la superficie impermeabilizzata si riduce.

Componente flora, fauna, vegetazione ed ecosistemi

- Fase di cantiere

Gli impatti su questa componente possono ritenersi sostanzialmente invariati se non in diminuzione viste le più ridotte dimensioni impiantistiche.

- Fase di esercizio

In fase di esercizio gli effetti su tale componente sono riconducibili al traffico veicolare di autocisterne per l’approvvigionamento dell’azoto mentre nella configurazione autorizzata l’azoto veniva prodotto in loco con conseguenti impatti dovuti a tale elemento impiantistico.

In particolare vista la vicinanza dell’area naturalistica protetta Orti-Bottagone (ZPS/ZSC IT5160010 “Orti Bottagone”) il proponente, a seguito della richiesta di integrazioni formulata dal Comune di Piombino, ha prodotto uno Studio di Incidenza Ambientale (REL-AMB-E-00321 “Studio Incidenza” - Studio di Incidenza Ambientale) e successivi approfondimenti a seguito degli ulteriori chiarimenti e integrazioni richiesti da ISPRA e dal Settore Tutela della Natura e del Mare della Regione Toscana.

In relazione al possibile pericolo di elettrocuzione per l’avifauna viene evidenziato che, la cabina Enel e la sottostazione elettrica per la trasformazione da MT a AT, sono situati, come nel progetto autorizzato, all’interno di edifici e per tale motivo non sarà possibile elettrocuzione per avifauna.

In relazione al possibile disturbo dovuto a fonti luminose il proponente indica che saranno previste delle fonti luminose a LED, opportunamente calcolate al fine di evitare un sovradimensionamento e saranno orientate verso il basso per non creare effetto di disturbo verso le aree esterne e/o verso l’alto.

In relazione alla possibile alterazione degli habitat per emissioni in atmosfera da traffico indotto, anche sulla base dello studio relativo alle ricadute sulla qualità dell’aria, il proponente ritiene che l’incidenza del progetto sugli Habitat riferibili al Sito Natura 2000 oggetto del presente studio risulti trascurabile.

In relazione al pericolo di collisione con l’avifauna dovuto al maggior traffico veicolare di autocisterne (7 al giorno nello scenario A e 15 al giorno nello scenario B) il proponente sottolinea che la viabilità interessata sarà quella già esistente ed il contributo dato dal progetto può essere considerato comunque come molto limitato e tale da non alterare le dinamiche della popolazione presente rispetto allo stato attuale. L’interferenza viene quindi valutata come trascurabile.

In relazione alla possibile alterazione del clima acustico generato dal passaggio dei mezzi pesanti che potrebbe determinare una possibile dispersione della fauna locale nelle aree limitrofe, dalla letteratura di settore risulta che al di sotto dei 50 dB non vi siano effetti palesi sul comportamento della fauna, e come la soglia dei 70-80 dB sia quella che determina evidenti risposte comportamentali.

il proponente dichiara che lo studio modellistico di impatto acustico effettuato per il caso in esame (Rif. Doc. No. REL-AMB-E00324) mette in evidenza che, per entrambe le soluzioni, il limite soglia degli effetti comportamentali delle specie pari a 50 dB (isofona identificata in arancione) risulta confinato alla viabilità utilizzata dai mezzi e pertanto poco significativa. Evidenzia che il progetto di ottimizzazione dell'impianto di correzione Indice di Wobbe interesserà la "ZSC/ZPS Padule Orti-Bottagone" esclusivamente per l'aspetto legato al traffico delle autocisterne utilizzate per il trasporto dell'azoto liquido in quanto sarà utilizzata la viabilità principale esistente (SP40 Via della Base Geotetica) che attraversa la "ZSC/ZPS Padule Orti-Bottagone". Essendo tale tratto già interessato dal traffico di mezzi pesanti e considerando il ridotto numero di mezzi al giorno previsti, ritiene l'interferenza trascurabile. Anche con riferimento al traffico indotto sulla strada di raccordo secondaria (via Località Vignarca) ricadente nell'area contigua della Riserva Naturale Padule Orti-Bottagone (cod. EUAP1018), visto il numero ridotto di mezzi e gli esiti delle modellazioni di impatto acustico, ritiene l'interferenza trascurabile. il proponente dichiara che dalla modellazione emerge che le emissioni acustiche generate dal passaggio dei mezzi pesanti, sia sulla viabilità principale che su quella secondaria, risultano al di sotto dei 50 dB già nel raggio dei 60 m dal punto di emissione e al di sotto dei 40 dB a circa 80 m e, pertanto, estremamente limitate.

Pur valutando trascurabili gli effetti come sopra indicato, allo scopo di limitare il rischio di collisione con le specie gravitanti nel sito, limitare l'impatto acustico complessivo nei pressi del Sito Rete Natura e ridurre le ricadute di inquinanti atmosferici nei pressi del medesimo sito (già valutate estremamente trascurabili in fase di modellazione) e conseguentemente limitare quanto più possibile le potenziali incidenze sulle specie e sugli habitat presenti nel Sito Padule Orti-Bottagone, il proponente dichiara che saranno adottate le seguenti misure di mitigazione e buone pratiche gestionali:

- utilizzare i mezzi a maggiore capacità di trasporto (corrispondenti allo scenario di 7 mezzi al giorno) e di suddividere il traffico dei mezzi equamente tra i due tracciati individuati;
- distribuire il numero di mezzi lungo i 2 percorsi identificati, prediligendo l'utilizzo del "Tragitto 2", ovvero quello che dalla strada comunale della "Vignarca" procede verso est per innestarsi direttamente nella S.S.1. rispetto al "Tragitto 1", limitando il passaggio all'interno del Sito Rete Natura 2000, rispettivamente con un rapporto di 4 e 3 mezzi al giorno;
- effettuare una programmazione dei transiti lungo il "Tragitto 1" evitando quanto più possibile il passaggio nelle ore mattutine e serali;
- mantenere una velocità dei mezzi inferiore a 30 km/h.

Il Settore Tutela della Natura e del Mare, con nota prot. 0290319 del 20/06/2023, che viene allegata al presente verbale (All. C), a seguito dell'Istanza di Vinca inviata da SNAM con pec prot. 0283319 del 15 giugno 2023, ha inviato il parere le cui conclusioni sono :

"Sulla base degli approfondimenti istruttori e degli elementi forniti con lo Studio d'Incidenza, è possibile ritenere con ragionevole certezza che l'impianto in oggetto non determini incidenze significative sull'integrità dei siti Natura 2000 e delle aree di collegamento ecologico-funzionale solo a condizione che:

- 1. sia data priorità all'utilizzo del "Tragitto 2" limitando l'utilizzo del "Tragitto 1" qualora il "Tragitto 2" si interrotto o non percorribile per motivi contingenti (es.: cantieri stradali, incidenti, ecc...);*
- 2. sia effettuata la programmazione dei transiti evitando sempre il passaggio nelle ore mattutine (un'ora prima e dopo l'alba) e serali (un'ora prima e dopo il tramonto) in entrambe i Tragitti.*

Si tenga presente infine che eventuali modifiche della strada comunale della "Vignarca" e della strada vicinale "Le Guinzane 2" di collegamento all'impianto (non oggetto della presente

valutazione), se necessarie, dovranno essere oggetto di uno specifico studio di incidenza.”

Componente Paesaggio

L'impianto si riduce in termini dimensionali e si mantiene sullo stesso sedime dell'impianto autorizzato; non sussistono pertanto variazioni rispetto a quanto già valutato in prima istanza: il mascheramento a verde già previsto nell'impianto di progetto approvato è stato mantenuto ed adattato con il nuovo layout.

Componente Rumore e Vibrazioni

- Fase di cantiere

Gli impatti possono ritenersi sostanzialmente invariati se non in diminuzione viste le più ridotte dimensioni impiantistiche.

- Fase di esercizio

In relazione alla diversa configurazione del quadro emissivo dovuto alle sorgenti di rumore valgono le considerazioni sopra svolte per la componente emissioni in atmosfera: il progetto autorizzato comprendeva l'impianto di produzione dell'azoto liquido quale sorgente di rumore, nell'ottimizzazione proposta le emissioni di rumore sono riconducibili al transito di autocisterne. ARPAT, ISPRA e Comune di Piombino hanno richiesto nello specifico uno studio previsionale di impatto acustico dovuto al transito dei mezzi utilizzati per l'approvvigionamento di azoto liquido. In tale studio (REL-AMB-E-00324 "Studio previsionale di Impatto Acustico" - Studio previsionale di impatto acustico traffico indotto per approvvigionamento di azoto liquido) il proponente ha valutato l'impatto in corrispondenza di ricettori posti sia sulla strada provinciale n. 40, sia sulla strada comunale/vicinale di "Vignarca", e dell'area di manovra delle autocisterne in prossimità dell'impianto. I risultati mostrano che, in tutte le alternative di tracciato e in tutte le alternative di mezzi di trasporto, sono rispettati i limiti acustici (di zona e differenziali) e vi sia conformità ai valori di qualità in corrispondenza degli 8 potenziali ricettori. Per tale ragione, il proponente ritiene di utilizzare i mezzi a maggiore capacità di trasporto (7 mezzi al giorno qualora necessario) e di suddividere il traffico dei mezzi equamente tra i due tracciati individuati.

Il proponente con riferimento al ricettore posto alle coordinate geografiche 42.969076, 10.619529 indica che sarà inserito nel PMA tra i ricettori presso cui effettuare il monitoraggio vibrazionale nella fase corso d'opera (fase di cantiere) per la realizzazione dell'impianto di correzione Indice di Wobbe.

Il proponente, con riferimento al ricettore posto alle coordinate geografiche 42.969076, 10.619529, indica che sarà inserito nel PMA tra i ricettori presso cui effettuare il monitoraggio acustico nelle fasi corso d'opera (fase di cantiere) ed esercizio dell'impianto di correzione Indice di Wobbe.

Nello specifico per quanto riguarda la componente rumore, in data 20/06/2023, ARPAT con proprio protocollo n° 0047099 ha espresso parere positivo al progetto condizionato alla seguente prescrizione.

“Entro 30 giorni dall'attivazione a regime dell'impianto in oggetto, dovrà essere eseguita una specifica indagine strumentale di verifica di tutti i limiti di legge (emissione ed immissione assoluta e differenziale), sia nel diurno che nel notturno, presso tutti i ricettori considerati prossimi all'impianto e, per quanto riguarda l'impatto legato al traffico indotto, presso i ricettori situati lungo le direttrici secondarie afferenti all'impianto. In relazione alle verifiche presso i ricettori prossimi all'impianto dovrà essere eseguita esplicitamente la verifica della presenza di componenti tonali e dovranno essere indicate in dettaglio tutte le sorgenti attive durante le verifiche e il corrispondente regime di funzionamento. Si richiede, inoltre, che la stima dei livelli di rumore residuo presso i ricettori siano ottenute da misure specifiche in entrambi i periodi di riferimento diurno e notturno. I risultati delle valutazioni dovranno essere accompagnati dalla corrispondente stima dell'incertezza eseguita secondo le pertinenti norme tecniche.”

Con riferimento a quanto proposto dal Proponente circa l'utilizzo dei due tracciati si rinvia a quanto riportato come prescrizione nella componente Tutela della Natura specificando che le variazioni sui volumi in gioco sono irrilevanti.

Componente Popolazione e Salute Umana

Fermo restando quanto sopra evidenziato in relazione alle singole componenti ambientali si evidenzia che:

- l'impianto non ricade tra quelli di cui all'Allegato VIII alla Parte Seconda del D.lgs. 152/2006;
- il MASE con DM 145 del 03/05/2023 ha rilasciato l'Autorizzazione Integrata Ambientale (AIA) per l'esercizio del Terminale FSRU;
- come già indicato in sede di rapporto di sicurezza del progetto autorizzato, l'impianto di Wobbe non prevede l'impiego di sostanze pericolose ai fini D.Lgs. 105/2015, in quanto utilizza azoto e aria compressa; In riferimento invece alla sicurezza stradale nelle integrazioni il proponente, analizzate le geometrie esistenti ed in relazione alla dimensione dei mezzi da utilizzare, ritiene necessario procedere all'adeguamento dell'incrocio, quale misura di mitigazione, fra la Strada Comunale località Vignarca e la strada vicinale che conduce all'impianto.

Conclusioni dei lavori:

La Conferenza interna conclude i propri lavori dando mandato al RUR per la seguente espressione di posizione unica regionale:

Posizione favorevole per il rilascio dell'autorizzazione in oggetto con la proposta delle seguenti condizioni ambientali e raccomandazioni/suggerimenti:

Componenti	Condizioni ambientali
BIODIVERSITA'	<p><u>In fase di esercizio</u>, sia data priorità all'utilizzo del "Tragitto 2" limitando l'utilizzo del "Tragitto 1" qualora il "Tragitto 2" si interrotto o non percorribile per motivi contingenti (es.: cantieri stradali, incidenti, ecc...);</p> <p><u>In fase di esercizio</u>, sia effettuata la programmazione dei transiti evitando sempre il passaggio nelle ore mattutine (un'ora prima e dopo l'alba) e serali (un'ora prima e dopo il tramonto) in entrambe i Tragitti.</p> <p>Eventuali modifiche della strada comunale della "Vignarca" e della strada vicinale "Le Guinzane 2" di collegamento all'impianto, ad esclusione della modifica dell'intersazione a raso prevista per adeguare la geometria dell'intersezione tra le suddette strade già oggetto della presente valutazione, se necessarie, dovranno essere oggetto di uno specifico studio di incidenza.</p>
AGENTI FISICI	<p><u>In fase di esercizio</u>, Entro 30 giorni dall'attivazione a regime dell'impianto in oggetto, dovrà essere eseguita una specifica indagine strumentale di verifica di tutti i limiti di legge (emissione ed immissione assoluta e differenziale), sia nel diurno che nel notturno, presso tutti i ricettori considerati prossimi all'impianto e, per quanto riguarda l'impatto legato al traffico indotto, presso i ricettori situati lungo le direttrici secondarie afferenti all'impianto. In relazione alle verifiche presso i ricettori prossimi</p>

Componenti	Condizioni ambientali
	all'impianto dovrà essere eseguita esplicitamente la verifica della presenza di componenti tonali e dovranno essere indicate in dettaglio tutte le sorgenti attive durante le verifiche e il corrispondente regime di funzionamento. Si richiede, inoltre, che la stima dei livelli di rumore residuo presso i ricettori siano ottenute da misure specifiche in entrambi i periodi di riferimento diurno e notturno. I risultati delle valutazioni dovranno essere accompagnati dalla corrispondente stima dell'incertezza eseguita secondo le pertinenti norme tecniche.

Nell'ambito della CdS del 22.06. il RUR confermerà:

a) gli esiti della VINCA che è positiva con le tre prescrizioni sopra riportate;

La conferenza si chiude alle ore 11:40.

Il presente verbale viene confermato dai partecipanti e inviato telematicamente per la sottoscrizione con apposizione di firma digitale.

I partecipanti alla Conferenza	Firma
Simona Migliorini	<i>Firmato digitalmente</i>
Gilda Ruberti	<i>Firmato digitalmente</i>
Francesco Pistone	<i>Firmato digitalmente</i>
Marcello Mossaverre	<i>Firmato digitalmente</i>
Marco Carletti	<i>Firmato digitalmente</i>
Roberto Bertani	<i>Firmato digitalmente</i>

Firenze, 20 giugno 2023

Il RUR
Edo Bernini
(Firmato digitalmente)

A00GRT / AD Prot. 0295460 Data 22/06/2023 ore 09:30 Classifica P.120.040.

Allegato n.A – Elenco Documentazione Progettuale

- Richiesta di Ottimizzazione Impianto di Correzione dell'Indice di Wobbe

Identificativo elaborato	Revisione	Oggetto
REL-AMB-E-00123	0	Relazione Ottimizzazione Impianto
ST-A-00304	0	Planimetria

- REL-VDO-E-00071 Nota di SNAM alla richiesta di integrazioni pervenuta dal Comune di Piombino

Identificativo elaborato	Revisione	Oggetto
Allegato 00_ AOOGRT AD Prot. 0226248 _1605202	0	Invio richiesta di integrazioni documentali
REL-CIV-E-00125	0	Impianto di correzioni Dismissione al termine dei tre anni
DIS-CIV-A-00142	0	Planimetria
REL-AMB-E-00321	0	Studio di incidenza ambientale
REL-AMB-E-00324	0	Studio previsionale di impatto acustico
REL-AMB-E-00325	0	Valutazione delle emissioni in atmosfera associate al traffico di autocisterne per approvvigionamento di azoto liquido
DIS-MEC-A-38150_00	0	Planimetria
PG-PL-D-00250_r0	0	Stralcio catastale
PG-PRG-4E-00001_r0	0	Carta dello zoning
DIS-MEC-A-38151_00	0	Foglio 1
DIS-MEC-A-38151_00	0	Foglio 2
DIS-MEC-A-38151_00	0	Foglio 3
Allegato 10_DIS-CIV-B-38050_00	0	Strada e aree pavimentate

Rif: AOOGR/AD Prot. 0226248 del 16/05/2023	0	Relazione di Asseveramento
	0	Modello Coperture
DIS-PIT-XE-00001	0	Estratto Cartografico
REL-CIV-E-38051	0	Relazione tecnico- illustrativa Impianto indice di Wobbe
REL-AMB-E-00123	0	Ottimizzazione Impianto

- REL-VDO-E-00072 Nota di SNAM alla richiesta di integrazioni di ISPRA

Identificativo elaborato	Revisione	Oggetto
Allegato 00	0	Richieste di ISPRA
REL-AMB-E-00325	0	Valutazione delle emissioni in atmosfera associate al traffico di autocisterne per approvvigionamento di azoto liquido
REL-AMB-E-00324	0	Studio previsionale di Impatto acustico
REL-AMB-E-00321	0	Studio di Incidenza ambientale
DIS- MEC-A-38150	0	Planimetria

- REL-VDO-E-00074 Nota di SNAM alla richiesta di integrazioni di ARPAT

Identificativo elaborato	Revisione	Oggetto
Allegato 0	0	Richieste di ARPAT
REL-AMB-E-00324	0	STUDIO PREVISIONALE DI IMPATTO ACUSTICO

- ENGCOS/INFSRU/S/551 Nota di SNAM al contributo del Settore "Tutela della natura e del mare" – Direzione Ambiente ed Energia

Identificativo elaborato	Revisione	Oggetto
Allegato 1	0	Format Istanza Valutazione Appropriata/N.O./Autorizzazione
Allegato 2	0	Mod. 1 -Oneri istruttori
Rif: AOOGR/AD Prot.	0	Contributo Settore Tutela della

0277398 del 13/06/2023		natura e del mare
REL-AMB-E-00321_r1_	1	Studio di incidenza ambientale
REL-AMB-E-00324	0	Studio previsionale di impatto acustico
REL-AMB-E-00325		Studio emissioni in atmosfera

- Nota di SNAM: Variante alla gestione delle acque meteoriche di dilavamento

Identificativo elaborato	Revisione	Oggetto
REL-CIV-E-00126	0	Relazione tecnico-illustrativa

Allegato B – Verbale della seduta del 14 giugno 2023

*Responsabile Unico Regionale (RUR)
Direttore della Direzione Ambiente ed Energia
art. 26 bis della L.R. 23 luglio 2009, n. 40*

CONFERENZA INTERNA
art. 26 ter della L.R. 40/2009 e s.m.i.

Riunione del 14/06/2023

VERBALE

Oggetto: Istanza per il rilascio dell'autorizzazione alla costruzione e all'esercizio ai sensi dell'art. 5 del d.l. 50/2022 relativamente all'Ottimizzazione Impianto di Correzione dell'Indice di Wobbe in Comune di Piombino (LI). Modifica dell'autorizzazione rilasciata con Ordinanza del Commissario n.140 in data 25.10.2022, Proponente: Snam FSRU Italia.

Il giorno 14 giugno 2023 alle ore 09.30 in modalità videoconferenza, il Responsabile Unico Regionale (di seguito RUR) apre la riunione della Conferenza interna (di seguito conferenza), convocata con nota Prot. 0241799 del 25/05/2023 in modalità simultanea ai fini della definizione della posizione unica regionale ai sensi e per gli effetti dell'art. 26 ter della L.R. 40/2009 e s.m.i., in relazione alle competenze della Regione Toscana nell'ambito del procedimento per il rilascio dell'autorizzazione alla costruzione e all'esercizio ai sensi dell'art. 5 del d.l. 50/2022 relativamente al progetto denominato "Ottimizzazione Impianto di Correzione dell'Indice di Wobbe in Comune di Piombino (LI)" - Proponente: Snam FSRU Italia.

La riunione odierna è finalizzata alla partecipazione del Dott. Edo Bernini, Direttore della Direzione Ambiente ed Energia, individuato quale rappresentante unico regionale (R.U.R.), ai sensi dell'articolo 26 bis della L.R. 23 luglio 2009, n. 40 (Decreto del Direttore generale della Regione Toscana n. 17303 del 02/09/2022), alla seduta della Conferenza di Servizi in forma simultanea e in modalità sincrona ai sensi dell'art.14 ter della legge n.241/1990, convocata per il giorno 22/06/2023.

All'odierna riunione sono stati convocati gli Uffici regionali competenti all'espressione di pareri e al rilascio di titoli autorizzativi ricompresi nell'autorizzazione di cui all'art. 5 del d.l. 50/2022 nonché ulteriori Soggetti ivi compresi i Soggetti Competenti in materia ambientale (SCA) di livello regionale in coerenza con quanto disposto con l'ordinanza commissariale n.97/2022 confermata dalla successiva ordinanza n.32/2023.

Dalla verifica della validità delle presenze, nonché delle deleghe prodotte, risultano presenti:

Uffici regionali competenti al rilascio dei titoli autorizzativi	Competenza	Rappresentante
Regione Toscana – Direzione Ambiente e Energia	Rappresentante Unico Regionale	Edo Bernini
Regione Toscana – Settore Autorizzazioni Integrate Ambientali	Soggetto Competente in materia Ambientale e a supporto della Conferenza	Simona Migliorini
Regione Toscana – Settore Autorizzazioni Uniche Ambientali	Soggetto Competente in materia Ambientale e a supporto della Conferenza	Simona Migliorini
Regione Toscana – Settore Bonifiche e "Siti Orfani" PNRR	Soggetto Competente in materia Ambientale e a supporto della Conferenza	Andrea Rafanelli

Uffici regionali competenti al rilascio dei titoli autorizzativi	Competenza	Rappresentante
Regione Toscana – Settore Servizi Pubblici Locali, Energia Inquinamento Atmosferico	Soggetto Competente in materia Ambientale e a supporto finalizzato al rilascio dell'Intesa ??	Riccardo Guardi
Regione Toscana - Settore Tutela della Natura e del Mare	Soggetto Competente in materia Ambientale e a supporto della Conferenza Esiti della Valutazione di Incidenza Ambientale	Gilda Ruberti
Regione Toscana – Settore VIA/VAS	Soggetto Competente in materia Ambientale e a supporto della Conferenza	Assente
Regione Toscana - Settore Genio Civile Valdarno Inferiore	Soggetto Competente in materia Ambientale e a supporto della Conferenza	Francesco Pistone
Regione Toscana - Direzione Mobilità , Infrastrutture e TPL - Settore Logistica e Cave	Soggetto Competente in materia Ambientale e a supporto della Conferenza	Assente
Regione Toscana - Direzione Mobilità , Infrastrutture e TPL - Settore Programmazione grandi infrastrutture di trasporto e viabilità regionale	Soggetto Competente in materia Ambientale e a supporto della Conferenza	Assente
Regione Toscana - Direzione Mobilità , Infrastrutture e TPL - Settore Trasporto Pubblico Locale su gomma – Osservatorio Mobilità	Soggetto Competente in materia Ambientale e a supporto della Conferenza	Assente
Regione Toscana - Direzione Mobilità , Infrastrutture e TPL - Settore Trasporto Pubblico Locale su ferro e marittimo - Mobilità sostenibile	Soggetto Competente in materia Ambientale e a supporto della Conferenza	Assente
Regione Toscana - Direzione Urbanistica - Settore Sistema informativo e pianificazione del territorio	Soggetto Competente in materia Ambientale e a supporto della Conferenza	Assente
Regione Toscana - Direzione Urbanistica - Settore Tutela, riqualificazione e valorizzazione del paesaggio	Soggetto Competente in materia Ambientale e a supporto della Conferenza	Assente
Regione Toscana - Direzione Agricoltura e Sviluppo Rurale - Settore Attività faunistico venatoria, pesca in mare e rapporti con i gruppi di azione locale della pesca (FLAGS)	Soggetto Competente in materia Ambientale e a supporto della Conferenza	Assente
Regione Toscana - Direzione Generale della Giunta Generale – Settore Contratti	A supporto della Conferenza	Assente
Regione Toscana - Direzione Generale della Giunta Generale – Settore Comunicazione, Cerimoniale ed Eventi	A supporto della Conferenza	Assente
Regione Toscana - Direzione Generale della Giunta Generale –	A supporto della Conferenza	Assente

Uffici regionali competenti al rilascio dei titoli autorizzativi	Competenza	Rappresentante
Settore Agenzia per le attività di informazione degli organi di governo della Regione		
Regione Toscana - Direzione Competitività della Toscana e Autorità di gestione	A supporto della Conferenza	Assente
Regione Toscana - Direzione Avvocatura regionale e affari legislativi e giuridici - Settore Attività legislativa e giuridica	A supporto della Conferenza	Assente
ARPAT	Soggetto Competente in materia Ambientale e a supporto della Conferenza	Pietro Rubellini Marcello Mossa Verre
IRPET	Soggetto Competente in materia Ambientale e a supporto della Conferenza	Assente
Azienda USL Toscana Nord Ovest – Dip.Prev.Piombino	Soggetto Competente in materia Ambientale e a supporto della Conferenza	Roberto Bertani

Sono altresì presenti Andrea Melilli, Francesca Poggiali, Stefania Menini, Silvano Monzali, Claudia Campana, Alessandro Bagnoli, Natascia Signori, Luca Pecori, Anna Maria De Bernardinis, Elena Poli, Graziella Ceravolo e Cioni Federico

Il Dott. Bernini procede quindi ad un breve inquadramento dell'istanza presentata da SNAM- FSRU Italia in data 3 maggio 2023 (protocollo regionale 0205138) e del procedimento finalizzato al rilascio dell'autorizzazione alla costruzione e all'esercizio ai sensi dell'art. 5 del d.l. 50/2022 relativamente all'opera denominata Ottimizzazione Impianto di Correzione dell'Indice di Wobbe in Comune di Piombino (LI).

In particolare il Dott. Bernini indica che la Conferenza di servizi convocata per il giorno 22.06.2023 è finalizzata ad assumere la determinazione, ove ne sussistano i presupposti, di modifica dell'autorizzazione n. 140/2022 limitatamente all'ottimizzazione progettuale dell'impianto di correzione dell'Indice di Wobbe che ai sensi dell'articolo 5 del D.L. 50/2022 rientra nelle competenze del Commissario;

Evidenzia che con l'ordinanza n.32/2023 il Commissario ha disposto *"ai sensi dell'articolo 7 della L. 241/90, di dare avvio al procedimento unico, da concludersi entro 120 giorni dalla data di ricezione della istanza su indicata"*, e contestualmente ha indetto la Conferenza di servizi decisoria ai sensi dell'art. 14, c.2, legge n. 241/1990 e smi., da effettuarsi in forma semplificata ed in modalità asincrona ex art. 14-bis, legge n. 241/1990.

Con detta ordinanza il Commissario ha richiamato le disposizioni fornite con ordinanza 97/2022 dove ha disposto *"di assicurare la partecipazione allo svolgimento del procedimento mediante: - l'invito in conferenza di servizi anche dei soggetti competenti in materia ambientale; - mettendo a disposizione del pubblico, fatte salve le esigenze di riservatezza, lo studio ambientale (SIA) e il progetto sul sito web del Commissario, unitamente a specifico avviso al pubblico che dettagli le modalità di partecipazione"*.

In relazione all'iter amministrativo del procedimento fin qui svolto ricorda che:

- in data 26 aprile 2023 con prot. n. ENGCO/INFSRU/S/472 (protocollo regionale n 0205138 del 03.05.2023) la società SNAM ha presentato all'ufficio commissariale, ai sensi dell'articolo 5 del d.l. n.50/22, istanza di Autorizzazione Unica per l'opera denominata "Ottimizzazione Impianto di Correzione dell'Indice di Wobbe", trasmettendo in allegato la relativa documentazione;

- con nota prot. 216966 del 09.05.2023 è stata data comunicazione di avvio del procedimento, sono stati richiesti contributi ed è stata indetta la Conferenza di servizi decisoria ai sensi dell'art. 14, c.2, legge n. 241/1990 e smi., da effettuarsi in forma semplificata ed in modalità asincrona, avente ad oggetto *"Istanza per il rilascio*

dell'autorizzazione alla costruzione e all'esercizio ai sensi dell'art. 5 del d.l. 50/2022 relativamente all'Ottimizzazione Impianto di Correzione dell'Indice di Wobbe in Comune di Piombino (LI). Proponente: Snam FSRU Italia", alla quale sono state invitate le Amministrazioni individuate in apposita tabella in relazione alle relative competenze;

- con avviso del 9 maggio 2022 è stata resa nota la presentazione dell'istanza da parte di SNAM ed è stato quindi dato avvio alla partecipazione del pubblico di durata pari a 30 gg decorrenti dalla data di pubblicazione dell'avviso;

- con nota prot. 0237167 del 23/05/2023 e successiva nota prot. 0250010 del 31/05/2023 il Commissario, sulla base delle richieste avanzate dal Comune di Piombino e da ISPRA, ha richiesto al proponente di integrare la documentazione progettuale presentata in allegato all'istanza entro il termine di 15 giorni dalla comunicazione del 23/05/2023;

- con nota prot.0237164 del 23/05/2023 in accoglimento della richiesta motivata di svolgere la Conferenza dei Servizi in forma simultanea e in modalità sincrona ai sensi dell'art.14 ter della legge n.241/1990 avanzata dal Comune di Piombino in data 16/05/2023 (prot. Regionale 0226248), è stata convocata per il giorno 22/06/2023 la prima riunione della Conferenza da effettuarsi in forma simultanea e in modalità sincrona ai sensi dell'art. 14-ter della Legge 241/1990;

- con email del 09/06/2023, sulla base delle richieste avanzate da ARPAT, è stato richiesto al proponente di integrare la documentazione progettuale presentata in allegato all'istanza entro il termine del 14/06/2023 ;

- il Proponente ha trasmesso al Commissario straordinario la documentazione integrativa in data 08.06.2023 (nota prot. 0268513 in risposta al Comune di Piombino), in data 13/06/2023 (nota prot. 0276513 in risposta ad ISPRA) e in data 13/06/2023 (nota prot. 0278354 in risposta ad ARPAT);

- ai fini della trasparenza e della partecipazione pubblica al procedimento, nell'apposita pagina web sul sito della Regione (<https://www.regione.toscana.it/-/commissario-straordinario-rigassificatore-piombino>), sono stati pubblicati tutti gli atti relativi a:

- norme e atti statali;
- ordinanze e note del Commissario;
- istanza Snam e documentazione progettuale;
- partecipazione - osservazioni del pubblico
- conferenza dei servizi - pareri e contributi;

Vista la documentazione agli atti, la Conferenza rileva che:

l'impianto Wobbe costituisce opera connessa del progetto FSRU ed il suo progetto è stato presentato unitamente a quello del rigassificatore e delle altre opere connesse. L'impianto è destinato alla correzione tecnica, attraverso l'utilizzo di azoto, di talune tipologie di gas, che il proponente potrebbe acquistare sul mercato libero, che non presentano caratteristiche idonee per essere immessi direttamente nella rete italiana.

Il rigassificatore pertanto può operare anche in assenza di tale impianto con il vincolo sulla tipologia di gas acquistato dal proponente ossia sulla sua immediata compatibilità per l'immissione in rete.

Il proponente in sede di istanza iniziale del 29.06.2022 ha presentato un progetto per l'impianto Wobbe che prevedeva la produzione in loco dell'azoto, lo stoccaggio e l'immissione in rete (qualora necessario). L'impianto ricompreso nell'autorizzazione n.140 del Commissario ha queste caratteristiche ma la sua realizzazione in tempi diversi rispetto alla data di messa in esercizio della FSRU (o addirittura la sua mancata realizzazione), non ne compromettono l'operatività, pur con il vincolo di cui sopra.

Successivamente all'autorizzazione il proponente ha ritenuto, anche considerando la durata triennale della stessa, più speditiva (e quindi compatibile con i tempi di permanenza della FSRU in porto) la realizzazione di un impianto semplificato senza la produzione in loco dell'azoto.

La relativa rapidità di realizzazione secondo questa impostazione progettuale consente all'FSRU di poter operare con un più ampio "ventaglio" di tipologie di gas e quindi permette al proponente di poter acquistare le forniture anche da paesi che producono gas con caratteristiche tecniche non compatibili con la rete italiana.

L'alternativa a questa impostazione è rappresentata solo da non realizzare l'impianto con conseguente limitazione delle scelte di mercato dell'operatore, fermo restando che l'FSRU potrebbe comunque tranquillamente continuare ad operare.

La natura emergenziale della procedura si mantiene tale poiché associata al necessario incremento delle capacità di rigassificazione dell'Italia e alla diversificazione delle fonti di approvvigionamento: l'ottimizzazione è pertanto perfettamente in linea con la necessità di garantire nel più breve tempo possibile la possibilità di approvvigionarsi su una pluralità di mercati.

Esaurite le premesse il Dott. Bernini informa i presenti riguardo agli adempimenti da assolvere in conferenza e di seguito indicati, che saranno oggetto della posizione unica regionale:

1. analisi dei principali impatti derivanti dalla realizzazione del progetto e dal suo esercizio finalizzata all'individuazione di eventuali misure di mitigazione;
2. esame delle osservazioni del pubblico e relative controdeduzioni formulate dal Proponente;
3. acquisizione pareri, nulla osta, autorizzazioni e concessioni di competenza regionale.

Preliminarmente ai lavori della conferenza, riguardo alle determinazioni di cui al **punto 3**, sulla base della documentazione progettuale depositata con l'istanza e delle integrazioni documentali inviate dal proponente a seguito delle richieste di ISPRA, del Comune di Piombino e di ARPAT, rilevato che il Proponente ha prodotto lo Studio per la Valutazione di Incidenza Ambientale, chiede ai presenti di informare se, oltre al rilascio della VINCA di competenza del Settore TNM, ci siano da acquisire ulteriori pareri, nulla osta, autorizzazioni e concessioni di competenza regionale. Chiede inoltre al Settore SPLEIA di riferire in merito alla eventuale necessità di procedere con l'espressione dell'Intesa ai fini dell'autorizzazione unica del Commissario straordinario di Governo ai sensi dell'art. 46 del D.L. 1° ottobre 2007 n. 159, convertito, con modificazioni, dalla Legge 222/2007.

L'Ing. Gilda Ruberti indica che ai fini della Vinca, esaminata la documentazione presentata ad integrazione di quanto richiesto da ISPRA, la necessità di ulteriori precisazioni/integrazioni. Si procederà quindi alla convocazione di una nuova riunione della conferenza interna per esaminare gli esiti della VINCA.

La Dott.ssa Simona Migliorini, in riferimento alle competenze in materia di AUA, non rileva la necessità di titoli autorizzativi e conferma quindi il contributo del 13/06/2023 (Prot. 0277612). Si riserva comunque, sulla base della documentazione pervenuta in data 13/06/2023 e del confronto con ARPAT, di effettuare una valutazione più precisa per la riunione della prossima conferenza interna.

L'Ing. Francesco Pistone in riferimento allo scarico indicato nel fosso Acquaviva a seguito del trattamento delle acque di prima pioggia, presente nelle integrazioni fornite in risposta ad ISPRA, precisa che, qualora lo scarico non risulti già autorizzato, lo stesso dovrà essere autorizzato e concessionato. L'Ing. Pistone darà conto delle verifiche con il proponente nella prossima conferenza interna.

Relativamente all'Intesa, il Dott. Guardi fa presente che con nota prot. 0271108 del 09/06/2023 il Settore SPLEIA ricordava agli enti locali interessati che la Regione Toscana è chiamata ad esprimere l'Intesa ai fini dell'autorizzazione unica, e che la stessa è espressa dalla Giunta Regionale nel rispetto anche della L.R. 39/2005 art. 4. Al riguardo il Settore precisava *"agli enti territoriali in indirizzo, che ai fini della predisposizione dell'atto di Intesa regionale, si terrà anche conto, come previsto dall'art. 4 L.R. 39/2005, del parere generale in merito al progetto espresso nella posizione unica che sarà formulata dagli stessi Enti nell'ambito della Conferenza di Servizi in modalità sincrona"*.

Riguardo al **punto 2** informa che è pervenuta una sola osservazione da parte del Comitato Salute Pubblica Piombino Val di Cornia e che con nota prot. 081684 del 06.05.2023 sono state richieste a Snam le controdeduzioni. Snam ha fornito al Commissario le controdeduzioni in data 13.06.2023 con nota acquisita al protocollo regionale n. 0276345.

L'osservazione riguarda i seguenti aspetti:

1- pressioni sulla viabilità dovute al transito delle autocisterne. In particolare viene segnalata l'inadeguatezza della strada della base Geodetica soprattutto nei mesi estivi quando il traffico turistico da e per il porto crea già allo stato attuale situazione di congestione. Tale criticità determina pressioni di carattere ambientale e ricadute negative sull'economia.

2 – incremento dell'inquinamento causato da CO₂, particolato ed ossidi di azoto. Viene richiesta una valutazione delle conseguenze a lungo termine poiché non appare certa la permanenza limitata a soli 3 anni della FSRU.

3 – carenze nella relazione tecnica presentata con l'istanza. Vengono quindi richiesti approfondimenti in ordine a: descrizione e numero serbatoi di stoccaggio dell'azoto, descrizione della stazione di scarico dell'azoto dalle autocisterne ai serbatoi, sistema di rigassificazione, elementi impiantistici e gestionali volti alla riduzione dei rischi di incidente, valutazione del rischio di incidenti della nuova configurazione impiantistica.

Nella prossima riunione, la Conferenza interna formulerà le proprie controdeduzioni al riguardo.

Relativamente al **punto 1**, da svolgere a cura degli SCA e dei soggetti a supporto della conferenza, e in relazione alle richieste di integrazioni avanzate dal Comune di Piombino, da ISPRA e da ARPAT, e alle successive integrazioni documentali inviate da Snam in date 08.06.2023 e 13.06.2023, trasmesse a tutti i partecipanti alla conferenza, evidenzia i seguenti principali aspetti:

- in relazione al titolo di disponibilità dell'area Snam dichiara che l'area individuata per la piazzola di scambio ad uso autocisterne risultava compresa tra le particelle catastali oggetto di pubblicazione in fase di Autorizzazione Unica come area soggetta a vincolo preordinato all'esproprio ed occupazione temporanea, per la quale è attualmente in corso la trattativa di acquisto con la ditta proprietaria. Non risulta pertanto necessario acquisire la disponibilità di ulteriori aree in quanto la localizzazione dell'impianto è invariata.

- nelle integrazioni pervenute da SNAM in risposta al Comune di Piombino e in risposta ad ISPRA vengono prodotte la "Valutazione previsionale di impatto acustico" e la "Valutazione delle emissioni in atmosfera associate al traffico di autocisterne per approvvigionamento di azoto liquido" ARPAT rileva, in relazione alle emissioni in atmosfera, che le risposte fornite da Snam risultano esaustive e l'impatto risulta irrilevante. In riferimento agli aspetti di valutazione di impatto acustico ARPAT fornirà una propria valutazione nella prossima seduta della conferenza interna;

- l'impianto non ricade tra quelli di cui all'Allegato VIII alla Parte Seconda del D.lgs. 152/2006; il MASE con DM 145 del 03/05/2023 ha rilasciato l'Autorizzazione Integrata Ambientale (AIA) per l'esercizio del Terminale FSRU;

- in relazione alla normativa sul rischio di incidenti rilevanti, come già indicato in sede di rapporto di sicurezza redatto dal proponente, l'impianto di Wobbe non prevede l'impiego di sostanze pericolose ai fini D.Lgs. 105/2015, in quanto utilizza azoto e aria compressa;

- in relazione alla problematica connessa alla presenza di contaminazione da Arsenico in un'area presente all'interno del perimetro di impianto, tale area è stata bonificata mediante rimozione del suolo contaminato e verifica di conformità al valore di fondo per l'Arsenico in corrispondenza delle pareti e del fondo scavo come riportato nella nota ARPAT del 31 maggio 2023 prot. N°41784 in cui si conclude che non siano necessari ulteriori interventi di bonifica sul sito;

- in relazione al progetto/piano di dismissione e ripristino dei luoghi, Snam indica che le opere saranno oggetto di dismissione al termine dei 3 anni di esercizio e fornisce la durata temporale dei lavori (6 mesi). Viene indicato che sarà garantito il ripristino dello stato dei luoghi;

- in relazione agli aspetti urbanistici SNAM ha integrato la documentazione fornendo lo Stralcio catastale e la Carta dello zoning Regolamento urbanistico-usi e trasformazioni ammesse in risposta alla richiesta del comune di Piombino di fornire una rappresentazione del progetto su tavola RU;

- una parte del nuovo tratto stradale interessa marginalmente il vincolo dell'art. 142 del D.lgs 42/2004, ovvero la fascia di protezione della Riserva naturale "Padule Orti- Bottagone", mentre il resto dell'impianto ne rimane fuori. In base al DPR 13 Febbraio 2017, n. 31 "Regolamento recante individuazione degli interventi esclusi dall'autorizzazione paesaggistica o sottoposti a procedura autorizzatoria semplificata" risulta che la modifica dell'impianto dell'Indice di Wobbe rientra nella fattispecie dell'art. 2 e sono pertanto esclusi da autorizzazione paesaggistica.

Invita i Settori regionali con competenze ambientali, ARPAT, ASL ed IRPET, ciascuno per le materie di competenza e per gli aspetti eventualmente non trattati, a predisporre per la prossima riunione uno specifico contributo istruttorio recante l'analisi degli impatti sulle componenti di pertinenza, la proposta di eventuali misure di mitigazione nonché gli elementi di controdeduzione alle osservazioni presentate.

Alla luce delle valutazioni e considerazioni effettuate nel corso dell'odierna seduta, e ai fini della formazione della posizione unica regionale che il RUR dovrà portare nella Conferenza di Servizi del 22.06.2023 i presenti procedono a svolgere le seguenti considerazioni in relazione alla sostanzialità della modifica a fini ambientali dell'ottimizzazione impiantistica presentata da Snam.

Si richiama innanzitutto la definizione di modifica sostanziale di cui al D. Lgs 152/06 : variazione delle caratteristiche o del funzionamento ovvero un potenziamento dell'impianto che determini effetti negativi e significativi sull'ambiente o sulla salute umana.

Per stabilire se l'ottimizzazione impiantistica di cui all'oggetto si configuri o meno come modifica sostanziale rispetto alla configurazione impiantistica autorizzata si procede ad un'analisi sintetica rispetto ai seguenti criteri:

1) Se il progetto di modifica determina un cambiamento di localizzazione

Il progetto autorizzato e la presente modifica sono localizzati nella medesima area in adiacenza al PID1 n.2 – PDE in località Vignarca. L'impianto di correzione dell'indice di Wobbe, nella nuova configurazione progettuale, occuperà le medesime aree individuate nell'ambito della soluzione autorizzata con l'Ordinanza commissariale n. 140 del 25 Ottobre 2022 ed infatti non è necessaria alcuna nuova procedura di acquisizione aree; la trattativa di acquisto per l'area già sottoposta a VPE nell'ambito dell'Autorizzazione Unica rilasciata con Ordinanza 140/2023 del Commissario risulta attualmente in corso. Rispetto alla localizzazione il progetto non induce modifiche rispetto a quello autorizzato.

2) Se il progetto di modifica determina un cambiamento significativo di tecnologia.

L'impianto autorizzato prevede la produzione in loco dell'azoto, il suo stoccaggio e l'immissione in rete (qualora necessario); l'ottimizzazione prevede il solo stoccaggio e immissione in rete (qualora necessario) in quanto l'impianto verrà rifornito da autocisterne adibite al trasporto di azoto liquido. Il cambio di tecnologia, relativo alla produzione/approvvigionamento della materia prima azoto, determina una differente configurazione del quadro degli effetti ambientali prima imputabile agli impianti previsti per la produzione di azoto, ora al traffico indotto per l'approvvigionamento di tale materia prima. La modifica determina un parziale cambio di tecnologia rispetto alla configurazione autorizzata che si può ritenere non sostanziale in relazione al lay-out di impianto (che risulterà addirittura più contenuto per la mancanza del processo produttivo dell'azoto); in relazione alla differente configurazione del quadro degli effetti ambientali e alla loro sostanzialità si vedano i punti successivi.

3) Se il progetto di modifica determina un incremento significativo di dimensione.

L'attuale configurazione impiantistica, venendo meno la realizzazione delle unità funzionali alla produzione dell'azoto in loco, mostra una riduzione complessiva dell'area interessata dall'impianto (da circa 5.300 m2 a circa 3.400 m2) con conseguente:

- riduzione delle aree impermeabilizzate all'interno dell'area dell'impianto;
- riduzione delle volumetrie in gioco in virtù della rinuncia ai No. 2 edifici adiacenti di lunghezza pari a circa 48 m, larghezza tra i 12 e 14 m e altezza tra gli 8 (edificio contenente il sistema generazione Azoto) e 9,5 m (edificio contenente i compressori aria e azoto).

La modifica determina una riduzione complessiva delle dimensioni dell'impianto sia in termini di superficie impermeabilizzata che in termini di volumetrie.

4) Se il progetto di modifica determina un incremento significativo dei fattori di impatto.

Come detto al punto 2 la configurazione del quadro degli effetti ambientali risulta modificata in quanto prima imputabile agli impianti previsti per la produzione di azoto, ora al traffico indotto per l'approvvigionamento di tale materia prima. Per le altre unità impiantistiche (stoccaggio gas e immissione in rete) gli impatti sono inalterati.

Acque e AMD

Fase di cantiere

Gli impatti su tale componente possono ritenersi sostanzialmente invariati se non in diminuzione viste le più ridotte dimensioni impiantistiche.

Fase di esercizio

Alla luce della normativa regionale l'impianto non è tra quelli che sono a rischio di trascinamento di inquinanti. Tale aspetto sarà ulteriormente approfondito in esito alla valutazione della documentazione integrativa prodotta dal proponente. Le aree impermeabilizzate sono peraltro in diminuzione rispetto alla configurazione autorizzata.

Suolo

All'interno del perimetro dell'impianto è presente un'area contaminata da Arsenico; tale area è stata bonificata mediante rimozione del suolo contaminato con verifica di conformità al valore di fondo per l'Arsenico in corrispondenza delle pareti e del fondo scavo come riportato nella nota ARPAT del 31 maggio 2023 prot. N°41784 in cui si conclude che non sono necessari ulteriori interventi di bonifica sul sito. In termini di occupazione di suolo, la nuova configurazione dell'impianto comporta una minore superficie complessiva e la superficie impermeabilizzata si riduce.

Emissioni in atmosfera**Fase di cantiere**

Gli impatti sulla componente possono ritenersi sostanzialmente invariati se non in diminuzione viste le più ridotte dimensioni impiantistiche.

Fase di esercizio

La modifica, che in sintesi riguarda una diversa strategia per l'approvvigionamento dell'azoto liquido attraverso il conferimento tramite autocisterne, comporta una diversa configurazione dei quadri emissivi. In particolare nel progetto autorizzato le emissioni sono riconducibili all'impianto di produzione dell'azoto mentre nella modifica proposta sono riconducibili al traffico di autocisterne. Una valutazione più accurata del quadro emissivo nella modifica proposta è oggetto di richiesta di integrazioni da parte di ARPAT, ISPRA, Comune di Piombino. ARPAT nel corso dell'odierna riunione ha ritenuto le richieste soddisfatte e il quadro emerso rappresenta un impatto irrilevante.

Paesaggio

L'impianto si riduce in termini dimensionali e si mantiene sullo stesso sedime dell'impianto autorizzato; non sussistono pertanto variazioni rispetto a quanto già valutato in prima istanza: il mascheramento a verde già previsto nell'impianto di progetto approvato è stato mantenuto ed adattato con il nuovo layout.

Biodiversità

Fase di cantiere: Gli impatti su questa componente possono ritenersi sostanzialmente invariati se non in diminuzione viste le più ridotte dimensioni impiantistiche

Fase di esercizio

Per tale componente sono da acquisire le valutazioni conclusive del Settore TNM.

Rumore e vibrazioni**Fase di cantiere**

Gli impatti possono ritenersi sostanzialmente invariati se non in diminuzione viste le più ridotte dimensioni impiantistiche.

Fase di esercizio

In relazione alla diversa configurazione del quadro emissivo dovuto alle sorgenti di rumore valgono le considerazioni sopra svolte per la componente emissioni in atmosfera: il progetto autorizzato comprendeva l'impianto di produzione dell'azoto liquido quale sorgente di rumore, nell'ottimizzazione proposta le emissioni di rumore sono riconducibili al transito di autocisterne.

ARPAT, ISPRA e Comune di Piombino hanno richiesto nello specifico uno studio previsionale di impatto acustico dovuto al transito dei mezzi utilizzati per l'approvvigionamento di azoto liquido. In tale studio il proponente ha valutato l'impatto in corrispondenza di ricettori posti sia sulla strada provinciale n. 40, sia sulla strada comunale/vicinale di "Vignarca", e dell'area di manovra delle autocisterne in prossimità dell'impianto.

I risultati mostrano che, in tutte le alternative di tracciato e in tutte le alternative di mezzi di trasporto, sono rispettati i limiti acustici (di zona e differenziali) e vi sia conformità ai valori di qualità in corrispondenza dei

potenziali ricettori. Per tale ragione, il proponente ritiene di utilizzare i mezzi a maggiore capacità di trasporto (7 mezzi al giorno qualora necessario) e di suddividere il traffico dei mezzi equamente tra i due tracciati individuati. Su tale componente sono da acquisire le valutazioni conclusive di ARPAT.

Popolazione e Salute Umana

Fermo restando quanto sopra evidenziato in relazione alle singole componenti ambientali si evidenzia che:
 - l'impianto non ricade tra quelli di cui all'Allegato VIII alla Parte Seconda del D.lgs. 152/2006; il MASE con DM 145 del 03/05/2023 ha rilasciato l'Autorizzazione Integrata Ambientale (AIA) per l'esercizio del Terminale FSRU;
 - come già indicato in sede di rapporto di sicurezza del progetto autorizzato, l'impianto di Wobbe non prevede l'impiego di sostanze pericolose ai fini D.Lgs. 105/2015, in quanto utilizza azoto e aria compressa;
 In riferimento invece alla sicurezza stradale soprattutto nel tratto di percorrenza della strada comunale della Vignarca sono da acquisire le valutazioni conclusive del Comune di Piombino che ha chiesto integrazioni al proponente. Nelle integrazioni il proponente, analizzate le geometrie esistenti ed in relazione alla dimensione dei mezzi da utilizzare, ritiene necessario procedere all'adeguamento dell'incrocio, quale misura di mitigazione, fra la Strada Comunale località Vignarca e la strada vicinale che conduce all'impianto.

Le considerazioni sopra esposte portano a ritenere che l'ottimizzazione impiantistica non si configuri quale modifica sostanziale in riferimento agli effetti sulle componenti ambientali.

Considerato che il procedimento deve concludersi entro il giorno 06.09.2023 formula quindi la seguente proposta di calendario per la programmazione dei lavori della conferenza interna:

- prossimo incontro conclusivo il 21.06.2023 alle ore 9.30.

In relazione alla documentazione integrativa depositata si conviene sull'opportunità di riaprire la consultazione del pubblico fino al 20.06.2023.

Alle ore 12:45 il Dott. Bemini aggiorna i lavori della conferenza alla successiva seduta prevista per il giorno 21.06.2023 da tenersi con le medesime modalità della presente.

Il presente verbale viene confermato dai partecipanti e inviato telematicamente per la sottoscrizione con apposizione di firma digitale.

Firenze, 14 giugno 2023

I partecipanti alla Conferenza	Firma
Simona Migliorini	<i>Firmato digitalmente</i>
Andrea Rafaneli	<i>Firmato digitalmente</i>
Riccardo Guardi	<i>Firmato digitalmente</i>
Gilda Ruberti	<i>Firmato digitalmente</i>
Roberto Bertani	<i>Firmato digitalmente</i>
Francesco Pistone	<i>Firmato digitalmente</i>
Marcello Mossa Verre	<i>Firmato digitalmente</i>

Il RUR

Edo Bemini
Firmato digitalmente

Allegato C – Nota prot. n. 0290319 del 20/06/2023 Settore Tutela della Natura e del Mare.



REGIONE TOSCANA
Giunta Regionale

Direzione Ambiente ed Energia
Settore “Tutela della natura e del mare”

**Commissario straordinario di Governo
per il rigassificatore di Piombino
art. 5 – D.L. n. 50/2022 d.P.C.M. 8 giugno 2022**
commissariostraordinariorigassificatore@postacert.toscana.it

**Alla Direzione Ambiente ed Energia
c.a. Direttore Edo Bernini**

Oggetto: Istanza per il rilascio dell'autorizzazione alla costruzione e all'esercizio ai sensi dell'art. 5 del d.l. 50/2022 relativamente al progetto di “ottimizzazione Impianto di Correzione dell'Indice di Wobbe in Comune di Piombino (LI)”. Proponente: Snam FSRU Italia. Convocazione di conferenza di servizi in modalità sincrona e richiesta integrazioni documentali. Contributo

Con riferimento all'istanza in oggetto (Prot. 0205138 del 03/05/2023), ed alla Comunicazione del Commissario straordinario di Governo (Prot. AOOGR / AD Prot. 0237164 del 23/05/2023).

Con riferimento alla nota AOOGR/AD Prot. 0277398 del 13/06/2023, con la quale il Settore scrivente richiedeva a Snam FSRU Italia S.r.l. lo studio di incidenza dell'impianto PDE-IW nella configurazione progettuale proposta;

Considerati anche i contenuti dei chiarimenti trasmessi da Snam FSRU Italia S.r.l. a ISPRA, Comune di Piombino e ARPAT;

Viste le integrazioni trasmesse da Snam FSRU Italia S.r.l. con protocollo AOOGR/AD Prot. 0288887 del 20.06.2023.

Richiamata la principale normativa e le disposizioni di riferimento per il Settore scrivente:

- Direttive n. 2009/147/CEE “Direttiva del Consiglio concernente la conservazione degli uccelli selvatici (versione codificata)”, nota anche come “Direttiva Uccelli” e n. 92/43/CEE “Direttiva del Consiglio relativa alla conservazione degli habitat naturali e seminaturali e della flora e della fauna selvatiche” nota anche come Direttiva “Habitat”;
- D.P.R. 357/97 “Regolamento recante attuazione della direttiva 92/43/CEE relativa alla conservazione degli habitat naturali e seminaturali, nonché della flora e della fauna selvatiche” ed il successivo aggiornamento con D.P.R. 120/03;
- L.R. 30/2015 “Norme per la conservazione e la tutela degli habitat naturali e seminaturali, della flora e della fauna selvatiche” e succ. modif. ed integraz.;
- D.C.R. n. 37/15 di integrazione al PIT, che approva la rete delle aree di collegamento ecologico funzionale di cui alla L.R. n. 30/15;
- D.G.R. n. 644/2004, 454/08, e n. 1223/2015.

<http://www.regione.toscana.it>

Firenze, Via di Novoli, 26
Tel. 055 4383780
mail gilda.ruberti@regione.toscana.it

Pag. 1/4

AOOGR / AD Prot. 0290319 Data 20/06/2023 ore 15:28 Classifica P.146.010. Il documento è stato firmato da GILDA RUBERTI in data 20/06/2023 ore 15:28.

AOOGR / AD Prot. 0295460 Data 22/06/2023 ore 09:30 Classifica P.120.040.



REGIONE TOSCANA
Giunta Regionale

Direzione Ambiente ed Energia
Settore "Tutela della natura e del mare"

Considerato che l'area interessata dal progetto è situata in prossimità dei Siti della Rete Natura 2000, istituiti in conformità alle Direttive Habitat e Uccelli, nonché degli ulteriori istituti di tutela di seguito elencati:

- ZPS/ZSC IT5160010 "Orti Bottagone", in sovrapposizione ai seguenti istituti di tutela ed aree di interesse conservazionistico:
 - Riserva Naturale Regionale "Padule Orti Bottagone";
 - Area umida Ramsar "Padule Orti-Bottagone" (cod. AR_LI02);
 - Important Bird Area (IBA) 219 – "Orti Bottagone";

In particolare la ZSC/ZPS IT5160010 "Padule Orti-Bottagone" è situata a circa 600 m dall'impianto PDE-IW.

Rilevato inoltre che nelle vicinanze dell'area oggetto di intervento è presente anche l'Area Naturale Protetta di Interesse Locale (Anpil) "La Sterpaia" (Codice EUAP 1055);

Per quanto riguarda la ZPS "Orti Bottagone" si rileva quanto segue:

- come risulta dalla DGR 644/04

- tra gli obiettivi di conservazione della ZSC/ZPS Orti- Bottagone vi è il *recupero delle aree umide circostanti e l'incremento delle connessioni ecologiche con le aree naturali e seminaturali circostanti*;
- tra gli elementi di criticità per il Sito Natura 2000 si annovera *l'isolamento dell'area umida in un contesto fortemente urbanizzato, con grandi impianti industriali*;

- come risulta dalla carta Carta della Rete Ecologica (parte integrante della II invariante del Piano di Indirizzo Territoriale/Piano Paesaggistico Regionale), la zona in cui si situa l'impianto PDE-IW, che comprende anche la ZSC/ZPS Orti-Bottagone, la Riserva Naturale e la sua Area Contigua, nonché l'Anpil "La Sterpaia", è classificata quale *area critica per processi di artificializzazione*;

- a causa della particolare importanza per la sosta degli uccelli migratori, la ZSC/ZPS Orti Bottagone è stata riconosciuta quale Area umida di importanza internazionale ai sensi della Convenzione di Ramsar.

Esaminata la documentazione progettuale trasmessa, la realizzazione dell'impianto PDE-IW, individua, rispetto a quanto già autorizzato, per la ZSC/ZPS Orti-Bottagone, la Riserva Naturale e la sua Area Contigua, possibili incidenze aggiuntive legate al traffico delle autocisterne trasportanti l'azoto liquido. La nuova viabilità per l'ingresso e l'uscita delle autocisterne, la piazzola di scambio prevista in corrispondenza dello stesso ingresso all'impianto PDE-IW e parte dell'impianto stesso, ricadranno infatti all'interno dell'area contigua della Riserva.

Sono previsti fino ad un massimo di 7 automezzi al giorno per l'approvvigionamento dell'impianto, attività che sarà svolta unicamente in periodo diurno. L'impianto potrà essere raggiunto tramite due possibili tracciati:

- il primo (Tracciato 1) che dalla strada comunale della "Vignarca" si collega verso ovest alla S.S. 398 e da qui alla S.S. 1 "Aurelia" più a nord attraversando la ZSC-ZPS Padule di Orti-Bottagone;

<http://www.regione.toscana.it>

Firenze, Via di Novoli, 26
Tel. 055 4383780
mail gilda.naberti@regione.toscana.it

Pag. 2/4

AOGRT/AD Prot. 0290319 Data 20/06/2023 ore 15:28 Classifica P.140.010 Il documento è stato firmato da GILDA RUBERTI in data 20/06/2023 ore 15:28.

AOGRT / AD Prot. 0295460 Data 22/06/2023 ore 09:30 Classifica P.120.040.



REGIONE TOSCANA
Giunta Regionale

Direzione Ambiente ed Energia
Settore "Tutela della natura e del mare"

- il secondo (Tracciato 2) che sempre dalla strada comunale della "Vignarca" procede verso est per innestarsi direttamente nella S.S.1.

Le possibili incidenze deriveranno pertanto dal rumore prodotto, dai possibili impatti della fauna minore e dell'avifauna con i mezzi d'opera durante la fase di cantiere e con le autobotti durante l'esercizio, dalle polveri sollevate (che possono depositarsi poi sulle lamine fogliari compromettendone l'attività fotosintetica).

In merito all'impatto acustico sull'avifauna si tenga presente che dallo studio di Reijnen et al. (1995), risulta che, per quanto riguarda l'avifauna non boschiva, si può considerare significativo il livello di rumore superiore ai 50 dB(A), infatti, data l'ampia congruenza delle frequenze degli intervalli di udibilità fra avifauna e uomo (40Hz-10kHz e 20Hz-20kHz), si assume l'equivalenza della soglia di 50 dB riportata nello studio di Reijnen et al. con 50 dB(A).

Considerando tuttavia lo studio di Incidenza Ambientale presentato, risulta che:

- il progetto prevede di suddividere il traffico dei mezzi equamente tra i due tracciati individuati prediligendo tuttavia l'utilizzo del "Tragitto 2" al "Tragitto 1", limitando il passaggio all'interno del Sito Rete Natura 2000, rispettivamente con un rapporto di 4 e 3 mezzi al giorno;
- il transito dei mezzi avverrà in ogni caso solo nel periodo diurno;
- i transiti lungo il "Tragitto 1" saranno programmati evitando quanto più possibile il passaggio nelle ore mattutine e serali;
- i mezzi impiegati manterranno una velocità inferiore a 30 km/h;
- gli studi di impatto acustico rilevano che le emissioni acustiche generate dal passaggio dei mezzi pesanti, sia sulla viabilità principale che su quella secondaria, risultano al di sotto dei 50 dB già nel raggio dei 60 m dal punto di emissione e al di sotto dei 40 dB a circa 80 m e, pertanto, l'impatto acustico generato sulle specie di interesse conservazionistico presenti in loco risulta estremamente limitato, non significativo;
- lo studio predittivo delle emissioni in atmosfera mostra la trascurabilità delle ricadute di PM₁₀ e di PM_{2,5}.

Si prende atto di quanto sopra, ma si ritiene comunque necessario, allo scopo di ridurre al minimo il rischio residuo di collisione con le specie della flora e della fauna della ZSC-ZPS Padule di Orti-Bottagone, evitare quanto più possibile il Tragitto 1 ed, a prescindere dal tragitto, il transito nelle ore mattutine e serali.

CONCLUSIONI

Sulla base degli approfondimenti istruttori e degli elementi forniti con lo Studio d'Incidenza, è possibile ritenere con ragionevole certezza che l'impianto in oggetto non determini incidenze significative sull'integrità dei siti Natura 2000 e delle aree di collegamento ecologico-funzionale solo a condizione che:

<http://www.regione.toscana.it>

Firenze, Via di Novoli, 26
Tel. 055 4383780
mail gilda.ruberti@regione.toscana.it



REGIONE TOSCANA
Giunta Regionale

Direzione Ambiente ed Energia
Settore "Tutela della natura e del mare"

1. sia data priorità all'utilizzo del "Tragitto 2" limitando l'utilizzo del "Tragitto 1" qualora il "Tragitto 2" si interrotto o non percorribile per motivi contingenti (es.: cantieri stradali, incidenti, ecc...);
2. sia effettuata la programmazione dei transiti evitando sempre il passaggio nelle ore mattutine (un'ora prima e dopo l'alba) e serali (un'ora prima e dopo il tramonto) in entrambe i Tragitti.

Si tenga presente infine che eventuali modifiche della strada comunale della "Vignarca" e della strada vicinale "Le Guinzane 2" di collegamento all'impianto (non oggetto della presente valutazione), se necessarie, dovranno essere oggetto di uno specifico studio di incidenza.

am/sm/lp

IL DIRIGENTE
Settore "Tutela della natura e
del mare"
Ing. Gilda Ruberti

AOOGRT/AD Prot. 0290319 Data 20/06/2023 ore 15:28 Classifica P.140.010. Il documento è stato firmato da GILDA RUBERTI in data 20/06/2023 ore 15:28.

AOOGRT / AD Prot. 0295460 Data 22/06/2023 ore 09:30 Classifica P.120.040.

<http://www.regione.toscana.it>

Firenze, Via di Novoli, 26
Tel. 055 4383780
mail gilda.ruberti@regione.toscana.it

Pag. 4/4

Allegato D – Nota Protocollo arpat n° 0047099 del 20/06/2023.

Protocollo arpat n° 0047099 del 20/06/2023



ARPAT - DIREZIONE GENERALE

Via Ponte alle Mosse, 211 - 50144 - Firenze

N. Prot: Vedi segnatura informatica cl.: **PB.01.17.07/369.22** del **19/06/2023** a mezzo: PEC

a Regione Toscana
Direzione Ambiente Energia
regionetoscana@postacert.toscana.it

a Commissario Straordinario di Governo
per il rigassificatore di Piombino
commissariostraordinariorigassificatore@postacert.toscana.it

Oggetto: Ottimizzazioni di Progetto dell'Impianto di Correzione dell'Indice di Wobbe - Istanza per il rilascio dell'autorizzazione alla costruzione e all'esercizio ai sensi dell'art. 5 del D.L. 50/2022 FSRU Piombino e collegamento alla rete nazionale gasdotti in comune di Piombino (LI) – **contributo ARPAT**.

Riferimento:

- Convocazione di conferenza interna ai fini della definizione della posizione unica regionale ex art.26 ter della L.R.40/2009. prot. 281203 del 15/06/2023, ricevuto con prot. ARPAT n. 2023/45637.

Documentazione esaminata:

- Relazione Tecnica: Valutazione Ambientale relativa alle Ottimizzazioni di Progetto dell'Impianto di Correzione dell'Indice di Wobbe (rev.00 – aprile 2023)
- Planimetria ST-A-00304 (rev.02 del 3/3/2023)
- REL-VDO-E-00071 Relazione integrativa in risposta alle richieste del comune di PIOMBINO-SETTORE POLITICHE AMBIENTALI E DEMANIO - rev.0 del giugno 2023
- REL-AMB-E-00325 Valutazione delle emissioni in atmosfera associate al traffico di autocisterne per approvvigionamento di azoto liquido - rev.0 del giugno 2023
- REL-VDO-E-00072 Relazione integrativa in risposta alle richieste di ISPRA - rev.0 del giugno 2023
- REL-VDO-E-00074 – Risposta a richiesta integrazioni di ARPAT prot. 0271529Del 09/06/2023.
- REL-AMB-E-00324 – Studio previsionale di impatto acustico traffico indotto per approvvigionamento di azoto liquido, redatto in data 03/06/2023 dal TCA Attilio Binotti (ENTECA n. 1498).

Pagina 1 di 4

tel. 055.32061 - fax 055.3206324 - p.iva 04686190481 - www.arpat.toscana.it - per informazioni: urp@arpat.toscana.it
per comunicazioni ufficiali PEC: arpat.protocollo@postacert.toscana.it - (accetta solo PEC),
ARPAT tratta i dati come da Reg.UE 679/2016. Per info su modalità e diritti degli interessati: www.arpat.toscana.it/utilita/privacy

Organizzazione con sistema di gestione certificato e laboratori accreditati – maggiori informazioni all'indirizzo www.arpat.toscana.it/qualita
Per esprimere il proprio giudizio sui servizi ARPAT è possibile compilare il questionario on-line all'indirizzo www.arpat.toscana.it/soddisfazione



Aspetti di Competenza su cui ci si esprime: AMD, Scarichi idrici, emissioni in atmosfera, suolo, rumore

Il presente parere è stato realizzato con il contributo specialistico del Settore Agenti fisici – Area Vasta Costa per quanto attiene al rumore e del Settore Rischi industriali per l'esclusione del progetto dalla disciplina propria del settore.

Sintesi del progetto presentato

La Società SNAM ha sviluppato una ottimizzazione progettuale dell'impianto di correzione dell'indice di Wobbe, per "renderlo compatibile con la funzione dell'impianto medesimo e con i tempi di permanenza della FSRU nel porto di Piombino". Il Gestore chiarisce che "L'impianto di correzione dell'indice di Wobbe, nella nuova configurazione progettuale, occuperà le medesime aree individuate nell'ambito della soluzione autorizzata con l'Ordinanza commissariale n.140/2022.

Le modifiche riguardano prevalentemente l'assetto impiantistico, che è stato semplificato, nonché la realizzazione di una piazzola di fronte all'ingresso dell'impianto. Il nuovo impianto prevede uno stoccaggio di azoto liquido composto da 9-12 serbatoi criogenici di capacità media di circa 50.000 litri ciascuno, un sistema di pompaggio dell'azoto liquido, che consente l'innalzamento della pressione dell'azoto liquido ed il suo trasferimento verso le apparecchiature di vaporizzazione, ed un sistema di vaporizzazione ad aria forzata".

Il gestore precisa inoltre che "L'azoto liquido verrà approvvigionato tramite autocisterne, il cui numero varierà a seconda delle necessità che sono strettamente legate alla tipologia di GNL che sarà consegnata al Terminale" e per questo individua il tracciato stradale che sarà percorso.

Si riporta la valutazione degli impatti ambientali previsti nella nuova configurazione impiantistica evidenziando che dal confronto delle figure 3.1 e 3.2, la superficie di suolo effettivamente occupata dai nuovi impianti risulta minore, con una riduzione in particolare delle superfici impermeabilizzate (quindi con una riduzione dei volumi scaricati di AMD) e dei volumi edificati.

Acque Meteoriche Dilavanti

Sulla base della normativa regionale vigente (L.R.20/06 e DPGRT n.46/R/08 e s.m.i.) l'impianto non comporta la produzione di acque meteoriche dilavanti contaminate, in quanto non rientra tra le tipologie di attività elencate nelle tabelle 5 e 6 dell'Allegato 5 al DPGRT n.46/R/08 e s.m.i.. Alla luce di ciò la società non è tenuta alla raccolta e al trattamento di tali acque né a richiederne l'autorizzazione allo scarico.

Nella documentazione integrativa presentata in risposta alle richieste formulate da ISPRA, in particolare nella REL-VDO-E-000172 rev.0 del giugno 2023, al paragrafo 3.4.2, il proponente precisa che le "Acque meteoriche dilavanti le aree pavimentate di impianto (escluse le strade): saranno gestite in accordo all'Allegato alla D.G.R. 286/05, punto 8, ovvero convogliate alla vasca di prima pioggia per garantire il trattamento delle acque di prima pioggia prima del convogliamento nel Fosso Acquaviva nelle immediate vicinanze dell'impianto. Gli scarichi finali delle acque di prima pioggia a valle del trattamento rispetteranno i limiti previsti per scarico in corpo idrico superficiale in accordo al d.lgs. 152/2006 e ss.mm.ii., Allegato 5 alla parte III, Tabella 3."

Il proponente quindi ha valutato la produzione o meno di acque meteoriche contaminate e la loro disciplina sulla base della D.G.R. 286/05, che corrisponde alla normativa regionale sulle acque meteoriche dilavanti adottata dalla Regione Emilia-Romagna e che risulta quindi non applicabile in Regione Toscana.



Scarichi

La soluzione modificata prevede l'eliminazione dei scarichi di processo, prima presenti.

Emissioni in atmosfera

In relazione agli approfondimenti richiesti sulle emissioni imputabili al traffico indotto si ritiene che quanto fornito con la relazione integrativa presentata soddisfi le richieste e non sia necessaria una ulteriore valutazione.

Suolo

Sebbene nella relazione il proponente non faccia alcun riferimento alla contaminazione da Arsenico in un'area presente all'interno del perimetro di impianto, si ricorda che tale area è stata bonificata mediante rimozione del suolo contaminato e verifica di conformità al valore di fondo per l'Arsenico in corrispondenza delle pareti e del fondo scavo come riportato nella nota ARPAT del 31 maggio 2023 prot. N°41784 in cui si conclude che non siano necessari ulteriori interventi di bonifica sul sito (allegata).

Impatto acustico

Pur evidenziando che non sono stati riportati i seguenti elementi richiesti:

- una procedura di taratura del modello di simulazione adottato al caso specifico;
- una stima dell'incertezza associata ai risultati ottenuti con le valutazioni teoriche;
- lo spettro sonoro delle sorgenti prevalenti e l'indicazione della possibile presenza o meno di componenti tonali (da non escludere a priori considerata la tipologia di sorgente);
- i dati geometrici relativi alla disposizione e all'altezza delle sorgenti, così come inseriti nel modello di simulazione;
- una stima più rappresentativa dei livelli di rumore residuo presso i ricettori considerati;
- preso atto che, comunque, i livelli di rumore stimati ai ricettori non prefigurano situazioni critiche difficilmente mitigabili anche nell'ipotesi in cui tutti gli elementi sopra elencati, e non indicati in documentazione, concorrano in senso più sfavorevole per i ricettori,

si esprime, per quanto riguarda l'impatto acustico, parere favorevole all'intervento in oggetto condizionato alla seguente prescrizione:

Entro 30 giorni dall'attivazione a regime dell'impianto in oggetto, dovrà essere eseguita una specifica indagine strumentale di verifica di tutti i limiti di legge (emissione ed immissione assoluta e differenziale), sia nel diurno che nel notturno, presso tutti i ricettori considerati prossimi all'impianto e, per quanto riguarda l'impatto legato al traffico indotto, presso i ricettori situati lungo le direttrici secondarie afferenti all'impianto. In relazione alle verifiche presso i ricettori prossimi all'impianto dovrà essere eseguita esplicitamente la verifica della presenza di componenti tonali e dovranno essere indicate in dettaglio tutte le sorgenti attive durante le verifiche e il corrispondente regime di funzionamento. Si richiede, inoltre, che la stima dei livelli di rumore residuo presso i ricettori siano ottenute da misure specifiche in entrambi i periodi di riferimento diurno e notturno. I risultati delle valutazioni dovranno essere accompagnati dalla corrispondente stima dell'incertezza eseguita secondo le pertinenti norme tecniche. Si allega il contributo specialistico per i dettagli.

Conclusioni

Pagina 3 di 4

tel. 055.32061 - PEC: arpat.protocollo@postacert.toscana.it - p.iva 04686190481 - www.arpat.toscana.it - urp@arpat.toscana.it



Dall'esame della documentazione tutta trasmessa dal Proponente si esprime una valutazione positiva in relazione all'impianto in oggetto condizionata alla seguente prescrizione:

Entro 30 giorni dall'attivazione a regime dell'impianto in oggetto, dovrà essere eseguita una specifica indagine strumentale di verifica di tutti i limiti di legge (emissione ed immissione assoluta e differenziale), sia nel diurno che nel notturno, presso tutti i ricettori considerati prossimi all'impianto e, per quanto riguarda l'impatto legato al traffico indotto, presso i ricettori situati lungo le direttrici secondarie afferenti all'impianto. In relazione alle verifiche presso i ricettori prossimi all'impianto dovrà essere eseguita esplicitamente la verifica della presenza di componenti tonali e dovranno essere indicate in dettaglio tutte le sorgenti attive durante le verifiche e il corrispondente regime di funzionamento. Si richiede, inoltre, che la stima dei livelli di rumore residuo presso i ricettori siano ottenute da misure specifiche in entrambi i periodi di riferimento diurno e notturno. I risultati delle valutazioni dovranno essere accompagnati dalla corrispondente stima dell'incertezza eseguita secondo le pertinenti norme tecniche.

Il Direttore Generale
Dr. Pietro Rubellini¹

Allegati: 1. Contributo Settore Agenti Fisici,

¹Documento informatico sottoscritto con firma digitale ai sensi del D.Lgs. 82/2005. L'originale informatico è stato predisposto e conservato presso ARPAT in conformità alle regole tecniche di cui all'art. 71 del D.Lgs. 82/2005. Nella copia analogica la sottoscrizione con firma autografa è sostituita dall'indicazione a stampa del nominativo del soggetto responsabile secondo le disposizioni di cui all'art. 3 del D.Lgs. 39/1993.



REGIONE TOSCANA
Giunta Regionale

Direzione Ambiente ed Energia

Allegato C

Documento di controdeduzioni alle osservazioni

*pervenute sul Progetto "Ottimizzazione Impianto di Correzione dell'Indice di Wobbe in
Comune di Piombino (LI)"
presentato da SNAM FSRU Italia*

(posizione regionale del 21.06.2023)

Allegato A

1. Premessa

A seguito dell'avviso al pubblico del 9 maggio 2023 è pervenuta una sola osservazione da parte del Comitato Salute Pubblica Piombino Val di Cornia e che con nota prot. 081684 del 06.05.2023 sono state richieste a Snam le controdeduzioni.

Snam ha fornito al Commissario le controdeduzioni in data 13.06.2023 con nota acquisita al protocollo regionale n. 0276345.

A seguito dell'avviso al pubblico del 14 giugno 2023 non è pervenuta nessuna nuova ulteriore osservazione alla data del 20/06/2023.

2. Esame delle Osservazioni

L' unica osservazione pervenuta riguarda i seguenti aspetti di cui vengono fornite le controdeduzioni in esito all'istruttoria effettuata dalla conferenza interna anche sulla base della documentazione presentata da SNAM e dei parere e contributi pervenuti:

1- pressioni sulla viabilità dovute al transito delle autocisterne. In particolare viene segnalata l'inadeguatezza della strada della base Geodetica soprattutto nei mesi estivi quando il traffico turistico da e per il porto crea già allo stato attuale situazione di congestione. Tale criticità determina pressioni di carattere ambientale e ricadute negative sull'economia.

Il proponente ha prodotto uno studio viabilistico, ad integrazione di quanto richiesto dal Comune di Piombino, dove tratta anche degli impatti sulla SP 40 (strada della base Geodetica) legati all'incremento del traffico collegato al transito delle autocisterne. In particolare sono stati presi in considerazione 2 scenari sia per le condizioni trasportistiche:

A - 7 autocisterne di grandi dimensioni nelle sole ore diurne per 7 giorni (49 alla settimana);

B - 15 autocisterne nelle sole ore diurne per 7 giorni (105 alla settimana);

www.regione.toscana.it

50127 Firenze, Via di Novoli, 26
Tel. 0554 383877 - Fax 055 438 3922
edo.bernini@regione.toscana.it



REGIONE TOSCANA
Giunta Regionale

Direzione Ambiente ed Energia

che per i percorsi di accesso all'area dove è presente l'impianto Wobbe:

- tragitto di accesso da Piombino;
- tragitto di accesso da Riotorto.

Lo studio eseguito riguarda sia la viabilità provinciale sulla SP 40 (strada della base Geodetica) che la viabilità locale.

In particolare per la SP 40 vengono forniti i dati di traffico medio giornaliero riferito al 2016 (TGM) sia in termini di veicoli pesanti (391 al gg) che di veicoli leggeri (14.451 al gg). Gli incrementi percentuali sul totale del TGM sarebbero quindi di 0,35% nello scenario A e 0,71% nello scenario B e quindi gli impatti sono trascurabili per entrambi gli scenari nonché temporanei in relazione alla durata dell'autorizzazione (3 anni).

2 – incremento dell'inquinamento causato da CO₂, particolato ed ossidi di azoto. Viene richiesta una valutazione delle conseguenze a lungo termine poiché non appare certa la permanenza limitata a soli 3 anni della FSRU.

Fermo restando che la permanenza della FSRU per 3 anni dall'entrata in esercizio è elemento prescrittivo inserito nell'autorizzazione commissariale n.140, per gli aspetti relativi agli effetti sulla qualità dell'aria sono state prodotte da SNAM integrazioni a seguito delle richieste del Comune di Piombino, di ISPRA e di ARPAT. A tal proposito ARPAT rileva che le risposte fornite da Snam risultano esaustive e l'impatto delle emissioni in atmosfera dovuto al transito di autocisterne, anche in considerazione degli incrementi indicati del TGM, risulta irrilevante in tutti gli scenari.

3 – carenze nella relazione tecnica presentata con l'istanza. Vengono quindi richiesti approfondimenti in ordine a:

- descrizione e numero serbatoi di stoccaggio dell'azoto;
- descrizione della stazione di scarico dell'azoto dalle autocisterne ai serbatoi;
- sistema di rigassificazione;
- elementi impiantistici e gestionali volti alla riduzione dei rischi di incidente;
- valutazione del rischio di incidenti della nuova configurazione impiantistica.

Come premessa generale si deve sottolineare che l'ottimizzazione presentata in modifica al progetto autorizzato prevede una generale riduzione dell'impiantistica. L'impianto autorizzato prevede la produzione in loco dell'azoto, il suo stoccaggio e l'immissione in rete (qualora necessario); l'ottimizzazione prevede il solo stoccaggio e immissione in rete (qualora necessario) in quanto l'impianto verrà rifornito da autocisterne adibite al trasporto di azoto liquido. La modifica determina un parziale cambio di tecnologia rispetto alla configurazione autorizzata che porta ad un più contenuto lay-out di impianto in relazione a:

- riduzione delle aree impermeabilizzate all'interno dell'area dell'impianto;
- riduzione delle volumetrie in gioco in virtù della rinuncia ai No. 2 edifici adiacenti di lunghezza pari a circa 48 m, larghezza tra i 12 e 14 m e altezza tra gli 8 (edificio



REGIONE TOSCANA
Giunta Regionale

Direzione Ambiente ed Energia

contenente il sistema generazione Azoto) e 9,5 m (edificio contenente i compressori aria e azoto).

Si evidenzia inoltre che:

- l'impianto non ricade tra quelli di cui all'Allegato VIII alla Parte Seconda del D.lgs. 152/2006; il MASE con DM 145 del 03/05/2023 ha rilasciato l'Autorizzazione Integrata Ambientale (AIA) per l'esercizio del Terminale FSRU;

- come già indicato in sede di rapporto di sicurezza del progetto autorizzato, l'impianto di Wobbe non prevede l'impiego di sostanze pericolose ai fini D.Lgs. 105/2015, in quanto utilizza azoto e aria compressa.

In risposta al Comune di Piombino il proponente ha comunque prodotto delle integrazioni per chiarire meglio alcuni aspetti:

- ha fornito le specifiche tecniche delle autocisterne che transiteranno a servizio dell'impianto per il trasporto di azoto criogenico;

- ha chiarito che il nuovo impianto prevede uno stoccaggio di azoto liquido composto da 10 serbatoi criogenici con capacità massima fino a circa 80.000 litri ciascuno e diametro compreso tra i 2 e 3 m secondo gli standard costruttivi di mercato;

- ha indicato che il sistema di pompaggio dell'azoto liquido, che consente l'innalzamento della pressione dell'azoto liquido ed il suo trasferimento verso le apparecchiature di vaporizzazione, è principalmente costituito da pompe criogeniche di tipo volumetrico di portata variabile;

- ha chiarito che il sistema di vaporizzazione è costituito da 2 batterie di evaporatori atmosferici (una in funzionamento e una in defrost) ad aria forzata con sistema di ventilazione in testa a ciascuno e da un riscaldatore elettrico;

- ha integrato la documentazione con planimetrie e sezioni aggiornate dell'impianto nella nuova configurazione (senza il processo di produzione dell'azoto).

Si segnala inoltre che il Comando provinciale di vigili del fuoco si è già espresso favorevolmente con prescrizioni sulla documentazione presentata con l'istanza. Le prescrizioni attengono:

- la previsione di distanze di sicurezza nei confronti di possibili elementi di propagazione del fuoco posti esternamente al perimetro dell'impianto, prevedendo quindi aree libere da vegetazione e da altri materiali combustibili;

- l'integrazione delle procedure gestionali discendenti dalla pianificazione di emergenza tenendo conto delle ulteriori misure mitigative richieste per la presenza dello stoccaggio di azoto liquido, anche ai fini della messa in sicurezza dell'impianto in situazioni di emergenza e della protezione da accidentali sversamenti di liquido criogenico.

www.regione.toscana.it

50127 Firenze, Via di Novoli, 26
Tel. 0554 383877 - Fax 055 438 3922
edo.bernini@regione.toscana.it



Presidenza del Consiglio dei Ministri

Il Rappresentante unico delle amministrazioni statali

Conferenza di Servizi decisoria in forma semplificata e in modalità sincrona

10 luglio 2023

Oggetto: Istanza per il rilascio dell'autorizzazione alla costruzione e all'esercizio ai sensi dell'art. 5 del D.L. 50/2022 relativamente all'ottimizzazione dell'impianto di correzione dell'indice di Wobbe. Proponente: Snam FSRU Italia.

Parere unico statale

Premesso che con nota protocollo prot. AOOGR/PT n. 0237164 del 23/05/2023 e nota prot. AOOGR/PT n. 0311537 del 29/06/2023, il Commissario straordinario di Governo per il rigassificatore di Piombino art. 5 – D.L. n. 50/2022 d.P.C.M. 8 giugno 2022 - ha indetto la Conferenza di Servizi decisoria da svolgersi nella forma simultanea ed in modalità sincrona di cui all'art.14-ter della legge 7 agosto 1990, n.241, avente ad oggetto "Istanza per il rilascio dell'autorizzazione alla costruzione e all'esercizio ai sensi dell'art. 5 del D.L. 50/2022 relativamente all'ottimizzazione dell'impianto di correzione dell'indice di Wobbe - proponente: Snam FSRU Italia" ed ha fissato, quale data della seconda riunione della conferenza medesima, il giorno 10 luglio 2023, nonché coinvolto il Rappresentante unico delle amministrazioni statali;

Visto il d.P.C.M. 22 febbraio 2023 con il quale Donatella Romeo, dirigente della Presidenza del Consiglio dei ministri, è nominata rappresentante unico delle amministrazioni statali (di seguito RUAS);

Vista la nota protocollo Pcm/Dica 17037 del 9 giugno 2023, con la quale il RUAS, ai sensi dell'art.14-ter, della legge 7 agosto 1990, n. 241 e dell'art.1, commi 2, 3 e 4 del d.P.C.M. 22 febbraio 23, sulla base della convocazione della Conferenza di servizi ha indetto riunione istruttoria/coordinatione, per il giorno 20 giugno 2023, e richiesto a ciascuna amministrazione statale di far pervenire e/o fornire il proprio parere;

Visto che la riunione di coordinamento è finalizzata a consentire al RUAS di esprimere definitivamente, in modo univoco e vincolante, la posizione delle amministrazioni statali sulle decisioni di competenza della conferenza, anche indicando le modifiche eventualmente necessarie ai fini dell'assenso;

Visti i pareri e le note pervenute per come di seguito elencati:

- MINISTERO DELL'INTERNO: a) Dipartimento dei Vigili del fuoco del soccorso pubblico e della difesa civile - Comando provinciale Vigili del Fuoco Livorno prot. dipvvf.COM-LI n. 9510 del 19/06/2023 e allegato dipvvf.COM-LI n. 7764 del 17/05/2023; b) Direzione Regionale Toscana prot. dipvvf.COM-TOS n. 14990 del 20/06/2023 e allegati prot. dipvvf.COM-TOS.VERBALI CTR RIR.R 0000003; dipvvf.COM-TOS n. 14706 del 16/06/2023;
- MINISTERO DELLA DIFESA – prot. M_D AE4B80D REG2023 n. 15605 del 19/06/2023;
- MINISTERO DELL'AMBIENTE E DELLA SICUREZZA ENERGETICA – prot. m_amte.MASE n. 111182 del 07/07/2023;
- MINISTERO DEL MADE IN ITALY – prot. mit.AOO_COM n. 123416 del 19/06/2023 e allegato prot. mise.AOO_COM. n.121266 del 08/09/2022;
- MINISTERO DELLA CULTURA – prot. MIC_SABAP-PI n. 9804 del 19/06/2023;

Rappresentante Unico delle amministrazioni statali - Conferenza di Servizi decisoria 10/07/2023

- AUTORITA' DI BACINO DISTRETTUALE DELL'APPENNINO SETTENTRIONALE – prot. 5278/2023 del 20/06/2023;
- AGENZIA DEL DEMANIO – prot. AGDTU01 n. 9170 del 15/06/2023 (acquisito con protocollo Pcm/Dica 17794 del 15/16/2023);
- AGENZIA DELLE DOGANE – prot. 324573/RU del 19/06/2023 e allegato prot. ADM.ADMUC n. 443685 del 03/10/2022;

Visto che:

- il Ministero dell'ambiente e della sicurezza energetica – Direzione generale uso sostenibile del suolo e delle risorse idriche – Divisione VII – Bonifica dei siti di interesse nazionale – con nota m_amte.MASE n. 99718 del 19/06/2023 ha comunicato la propria non competenza;
- il Ministero dell'ambiente e della sicurezza energetica – Divisione II – Rischio rilevante e autorizzazione integrata ambientale in sede di riunione di coordinamento ha dichiarato la propria non competenza ad esprimere parere sull'argomento;
- il Ministero dell'ambiente e della sicurezza energetica – Divisione V – Procedure di Valutazioni VIA e VAS in sede di riunione di coordinamento ha dichiarato la propria non competenza ad esprimere parere sull'argomento;
- il Ministero delle infrastrutture e dei trasporti – Ufficio circondariale marittimo di Piombino con nota 9679 del 16/06/2023 ha comunicato la propria non competenza ad esprimere parere sull'argomento;
- il Ministero della salute in sede di riunione di coordinamento ha dichiarato la propria non competenza ad esprimere parere sull'argomento;
- l'Istituto superiore di sanità con nota prot. 28209 del 15/06/2023 ha comunicato la propria non competenza ad esprimere parere sull'argomento;

Visto l'esito della riunione coordinamento tra le amministrazioni statali tenutasi il 20/06/2023 (in modalità telematica), in cui tutte le amministrazioni hanno rappresentato la loro posizione indicando la propria competenza ed espresso il proprio parere favorevole con prescrizioni/raccomandazioni/osservazioni come da note sopra elencate, nonché le note pervenute in data successiva ad integrazione/chiarimento delle posizioni espresse;

Ritenuto di fare proprie le prescrizioni/raccomandazioni/osservazioni contenute nei documenti sopra richiamati;

Visto che l'ENAC non ha espresso in alcun modo la propria posizione;

Richiamato l'art. 14-ter, comma 7, secondo capoverso, della legge 7 agosto 1990 n. 241, in cui *“Si considera acquisito l'assenso senza condizioni delle amministrazioni il cui rappresentante non abbia partecipato alle riunioni ovvero, pur partecipandovi, non abbia espresso (...)”* la propria motivata posizione in alcun modo;

Visto l'esito della riunione della Conferenza dei servizi in modalità sincrona del 10 luglio 2023;

Considerato che l'espressione del parere da parte del Rappresentante unico delle amministrazioni statali assorbe le posizioni di tutte le amministrazioni statali rappresentate

ESPRIME

- a. *parere favorevole* alla *“Istanza per il rilascio dell'autorizzazione alla costruzione ai sensi dell'art. 5 del D.L. 50/2022 relativamente all'ottimizzazione dell'impianto di correzione dell'indice di Wobbe. Proponente: Snam FSRU Italia”* con le prescrizioni/osservazioni/raccomandazioni indicate nei pareri sopra richiamati e qui allegati, che costituiscono parte integrante e sostanziale del parere favorevole ai sensi e per gli effetti dell'art. 14-ter della legge 241/90.

Rappresentante Unico delle amministrazioni statali - Conferenza di Servizi decisoria 10/07/2023

Il parere è reso in sede di Conferenza di servizi decisoria del 10 luglio 2023 e trasmesso unitamente ai relativi pareri allegati al Commissario straordinario di Governo per il rigassificatore di Piombino soggetto precedente per l'integrale inserimento nel processo verbale.

Roma, 10 luglio 2023

Il RUAS
Donatella Romeo

Si allegano numero 9 (nove) documenti contenenti altresì le prescrizioni/raccomandazioni/osservazioni cui il parere è vincolato:

1. d.P.C.M. del 22/02/2023 di nomina del RUAS Donatella Romeo;
2. MINISTERO DELL'INTERNO: a) Dipartimento dei Vigili del fuoco del soccorso pubblico e della difesa civile - Comando provinciale Vigili del Fuoco Livorno prot. dipvvf.COM-LI n. 9510 del 19/06/2023 e allegato dipvvf.COM-LI n. 7764 del 17/05/2023; b) Direzione Regionale Toscana prot. dipvvf.COM-TOS n. 14990 del 20/06/2023 e allegati prot. dipvvf.COM-TOS.VERBALI CTR RIR.R 0000003; dipvvf.COM-TOS n. 14706 del 16/06/2023;
3. MINISTERO DELLA DIFESA – prot. M_D AE4B80D REG2023 n. 15605 del 19/06/2023;
4. MINISTERO DELL'AMBIENTE E DELLA SICUREZZA ENERGETICA – prot. m_amte.MASE n. 111182 del 07/07/2023;
5. MINISTERO DEL MADE IN ITALY – prot. mit.AOO_COM n. 123416 del 19/06/2023 e allegato prot. mise.AOO_COM. n.121266 del 08/09/2022;
6. MINISTERO DELLA CULTURA – prot. MIC_SABAP-PI n. 9804 del 19/06/2023;
7. AUTORITA' DI BACINO DISTRETTUALE DELL'APPENNINO SETTENTRIONALE – prot. 5278/2023 del 20/06/2023;
8. AGENZIA DEL DEMANIO – prot. AGDTU01 n. 9170 del 15/06/2023 (acquisito con protocollo Pcm/Dica 17794 del 15/16/2023);
9. AGENZIA DELLE DOGANE – prot. 324573/RU del 19/06/2023 e allegato prot. ADM.ADMUC n. 443685 del 03/10/2022.



3617

Il Presidente del Consiglio dei Ministri

- VISTA** la legge 23 agosto 1988, n. 400, recante "Disciplina dell'attività di Governo e ordinamento della Presidenza del Consiglio dei Ministri";
- VISTO** il decreto legislativo 30 luglio 1999, n. 303, recante "Ordinamento della Presidenza del Consiglio dei ministri a norma dell'articolo 11 della legge 15 marzo 1997, n. 59";
- VISTO** il decreto legislativo 30 marzo 2001, n. 165, recante "Norme generali sull'ordinamento del lavoro alle dipendenze delle amministrazioni pubbliche";
- VISTA** la legge 6 novembre 2012, n. 190, recante "Disposizioni per la prevenzione e la repressione della corruzione e dell'illegalità nella pubblica amministrazione";
- VISTA** la legge 7 agosto 1990, n. 241, recante "Nuove norme in materia di procedimento amministrativo e di diritto di accesso ai documenti amministrativi" e, in particolare, l'articolo 14-ter, comma 4, della predetta legge 7 agosto 1990, n. 241, secondo cui *"Ove alla conferenza partecipino anche amministrazioni non statali, le amministrazioni statali sono rappresentate da un unico soggetto abilitato ad esprimere definitivamente in modo univoco e vincolante la posizione di tutte le predette amministrazioni, nominato, anche preventivamente per determinate materie o determinati periodi di tempo, dal Presidente del Consiglio dei ministri (...)"*;
- CONSIDERATA** la necessità di assicurare il regolare svolgimento delle conferenze di servizi fattispecie per le quali è previsto che il Presidente del Consiglio dei ministri nomini il rappresentante unico delle amministrazioni statali;
- RITENUTA** altresì, l'opportunità di individuare preventivamente per un periodo determinato di tempo il rappresentante unico in modo da conferire continuità amministrativa alla importante funzione svolta nei confronti delle amministrazioni statali;
- CONSIDERATO** che il rappresentante unico è il soggetto abilitato, in seno alla conferenza di servizi, ad esprimere definitivamente, in modo univoco e vincolante, la posizione di tutte le amministrazioni statali coinvolte nella conferenza di servizi ivi inclusa l'amministrazione statale procedente laddove è tenuta a rendere pareri, intese, concerti o altri atti di assenso;
- RAVVISATA** la necessità di prevedere un modello operativo che permetta la definizione



3617

Il Presidente del Consiglio dei Ministri

ad altro dirigente.

Articolo 2

- 1) Il Presidente del Consiglio dei ministri si riserva la facoltà di procedere alla nomina di rappresentanti unici per singoli procedimenti oppure per specifiche esigenze.

Il presente decreto sarà trasmesso alla Corte dei Conti per la registrazione.

Roma, li 22 FEB 2023

p. IL PRESIDENTE DEL CONSIGLIO DEI MINISTRI
IL SOTTOSEGRETARIO DI STATO

Alfredo Mantovano

DICA-0018166-A-19/06/2023- 4.8.2.8

dipvvf.COM-LI.REGISTRO
UFFICIALE.U.0009510.19-06-2023.h.14:23

Ministero dell'Interno

Comando dei Vigili del Fuoco di Livorno
"In audentia hilares"

UFFICIO SEGRETERIA

A: Presidenza del Consiglio dei Ministri
Segretariato Generale
segreteria.dica@mailbox.governo.it
segreteria.ruas@governo.it
d.romeo@governo.it

OGGETTO: Istanza per il rilascio dell'autorizzazione alla costruzione e all'esercizio ai sensi dell'art. 5 del d.l. 50/2022 relativamente all'opera denominata FSRU Piombino e Collegamento alla Rete Nazionale Gasdotti in Comune di Piombino (LI). Proponente: Snam FSRU Italia. Convocazione riunione istruttoria/coordinamento per il giorno 20/06/2023 alle ore 11,00 per la formazione del parere del RUAS.

Con riferimento all'oggetto si trasmette il parere inviato alla Regione Toscana per la modifica impiantistica relativa all'ottimizzazione dell'impianto di correzione dell'indice di Wobbe.

Il responsabile dell'ufficio
D.L.G. Luca Buonajuto
luca.buonajuto@vigilfuoco.it
tel. ufficio: 0586868123

IL COMANDANTE
D.S. Ing. Ugo D'Anna
(firmato digitalmente ai sensi di legge)

DICA-0018166-A-19/06/2023 - A03

dipvvf.COM-LI.REGISTRO
UFFICIALE.U.0007764.17-05-2023.h.11:36UFFICIO: **PREVENZIONE INCENDI**

Commissario straordinario di Governo
per il rigassificatore di Piombino
art. 5 – D.L. n. 50/2022
D.P.C.M. 8 giugno 2022
commissariostraordinariorigassificatore@postacert.toscana.it

p.c. SNAM FSRU Italia -
SNAM Rete Gas
ingcos.sard@pec.snamretegas.it

OGGETTO: Istanza per il rilascio dell'autorizzazione alla costruzione e all'esercizio ai sensi dell'art. 5 del d.l. 50/2022 relativamente all'ottimizzazione Impianto di Correzione dell'Indice di Wobbe in Comune di Piombino (LI). Proponente: Snam FSRU Italia. Comunicazione di avvio al procedimento e indizione della conferenza di servizi ex art. 14, co. 2, legge n.241/1990 in forma semplificata e modalità asincrona e richiesta di contributi - **Riscontro**

Con riferimento al procedimento in oggetto, la cui comunicazione di avvio è stata acquisita al protocollo n. 7312 del 09/05/2023, si rappresenta che l'impianto di cui trattasi non rientra né tra le attività elencate nell'Allegato I del D.P.R. 151/2011 che sono soggette al controllo del CNVVF né nel campo di applicazione della regola tecnica allegata al D.M. 17/04/2008.

Si evidenzia che, coerentemente a tale impostazione, il parere di competenza di questo Comando per le opere di realizzazione del metanodotto, espresso con nota prot. n. 16631 del 16/09/2022, si è basato sull'esame degli elaborati tecnici prodotti nell'ambito dell'autorizzazione unica di cui all'art. 5, comma 2 del D.L. 50/2022 ("Allegato 6 – VVF") che si limitano ad individuare, in adiacenza al punto di derivazione importante PIDI2-PDE sito in località Vignarca, l'"area destinata a futuro impianto di correzione indice Wobbe" (rif. tavola "DIS-PQ-A-00301_r0"), senza specificare le caratteristiche impiantistiche di detta installazione.

Tutto ciò premesso, considerato che la documentazione progettuale allegata all'istanza in oggetto non contrasta quanto precedentemente approvato da questo Comando né costituisce ai sensi dell'Allegato IV del D.M. 07/08/2012 una modifica sostanziale ai fini antincendio, non si ravvisano elementi ostativi alla realizzazione dell'impianto in specie, fatto salvo il rispetto delle seguenti indicazioni:

- 1) L'installazione dei serbatoi di azoto liquido, pur non comportando di per sé problematiche direttamente connesse al rischio d'incendio e di esplosione, sia effettuata tenendo conto di adeguate distanze di

sicurezza nei confronti di possibili elementi di propagazione del fuoco posti esternamente al perimetro dell'impianto, prevedendo quindi aree libere da vegetazione e da altri materiali combustibili;

- 2) Le procedure gestionali discendenti dalla pianificazione di emergenza siano opportunamente integrate tenendo conto delle ulteriori misure mitigative richieste per la presenza dello stoccaggio di azoto liquido, anche ai fini della messa in sicurezza dell'impianto in situazioni di emergenza e della protezione da accidentali sversamenti di liquido criogenico.

Tenuto conto che per le finalità previste dalle attività di commissioning del terminale di rigassificazione e del relativo allacciamento alla rete gas nazionale la società SNAM ha presentato la SCIA parziale ex art. 4 D.P.R. 151/2011 del "Lotto 1" in data 03/04/2023 (prot. n. 5371), a lavori ultimati, in occasione della presentazione della SCIA definitiva, oltre a quanto previsto dal citato D.M. 07/08/2012, dovrà essere prodotta la documentazione tecnica attestante l'adempimento alle prescrizioni di cui ai precedenti punti 1) e 2) nonché tutte le certificazioni e le dichiarazioni di corretta installazione e realizzazione a regola d'arte degli impianti, con riferimento alle norme tecniche e di prodotto applicabili.

Il Funzionario istruttore
Ing. Filippo CAMPANILE
(firma digitale ai sensi di legge)



CAMPANILE FILIPPO
EMANUELE
MINISTERO
DELL'INTERNO
16.05.2023 14:35:17
GMT+01:00

Il Comandante
Ing. Ugo D'ANNA
(firma digitale ai sensi di legge)



D'ANNA UGO
MINISTERO
DELL'INTERNO
16.05.2023
14:08:34
GMT+00:00

DICA-0018280-A-20/06/2023- 4.8.2.8 dipvvf.DIR-TOS.REGISTRO
UFFICIALE.U.0014990.20-06-2023.h.11:05



Ministero dell'Interno

DIPARTIMENTO DEI VIGILI DEL FUOCO DEL SOCCORSO PUBBLICO E DELLA DIFESA CIVILE

Direzione Regionale Toscana

Alla Presidenza del Consiglio dei Ministri
Segretario Generale
Rappresentante unico delle amministrazioni statali
segreteria.dica@mailbox.governo.it
segreteria.ruas@governo.it
d.romeo@governo.it,

Oggetto: Istanza per il rilascio dell'autorizzazione alla costruzione e all'esercizio ai sensi dell'art. 5 del d.l. 50/2022 relativamente all'opera denominata FSRU Piombino e Collegamento alla Rete Nazionale Gasdotti in Comune di Piombino (LI). Proponente: Snam FSRU Italia. Convocazione riunione istruttoria/coordinamento per il giorno 20/06/2023 alle ore 11,00 per la formazione del parere del RUAS. Trasmissione propria posizione.

Si riscontra la nota di codesta Presidenza prot. n. DICA-0017037-P del 09/06/2023.

Il Comitato Tecnico Regionale di cui all'art. 6 del D.lgs. 105/2015, riunitosi in data 16/06/2023, esaurita la fase di valutazione tecnica in ordine al Rapporto di sicurezza Definitivo, ha formulato le valutazioni, osservazioni e prescrizioni contenute nel verbale che si allega.

Si conferisce pertanto tale esito per la formazione della volontà del RUAS.

Si trasmette il verbale CTR RIR Toscana n. 03/2023, (Allegato 1 alla presente) per la parte interessata all'oggetto, contenente le prescrizioni e osservazioni riguardanti il rapporto di sicurezza, con il parere del Comune di Piombino (Allegato 2 alla presente);

Si rimane a disposizione per eventuali esigenze di chiarimento ed approfondimento.

IL DIRETTORE REGIONALE

Frezza

(firma digitale ai sensi di legge)

FS/lp

50132 Firenze – Via Marsilio Ficino, 13  055 55 25 1  dir.toscana@vigilfuoco

FREZZA
MARCO
MINISTERO
DELL'INTERNO
20.06.2023
08:33:32
GMT+00:00
ama@cert.vigilfuoco.it



DICA-0018231-2023-000003/16-06-2023.h.14:13
DIR-VV.F. DIR-TOS. VERBALI
CTR RIR/R.0000003/16-06-2023.h.14:13



Ministero dell'Interno

DIPARTIMENTO DEI VIGILI DEL FUOCO DEL SOCCORSO PUBBLICO E DELLA DIFESA CIVILE

Direzione Regionale Toscana

COMITATO TECNICO DI PREVENZIONE INCENDI PER LA TOSCANA

VERBALE CTR D.lgs. 105/2015 - n. 3/2023

Alle ore 09:30 del giorno 16/06/2023 il Comitato Tecnico Regionale di cui all'art. 6 del D.lgs. 105/2015 si riunisce in modalità mista videoconferenza su piattaforma Microsoft Teams. I componenti del Comitato ed i relatori per gli argomenti in ordine del giorno sono:

Presidente:

Ing. Marco FREZZA - Direttore Direzione Regionale VV.F. Toscana

Dirigenti e funzionari del C.N.VV.F.:

Ing. Ugo D'ANNA - Comandante VV.F. Livorno
Ing. Nicola CIANNELLI - Comandante VV.F. Pisa
Ing. Fabio TOSSUT - Comandante VV.F. Pistoia
Ing. Calogero DAIDONE - Comandante VV.F. Lucca
Ing. Antonio ZUMBO - Vicario Comando VV.F. Arezzo
Dott.ssa Serena BRUNO - Direzione Regionale VV.F. Toscana

Rappresentante Regione Toscana:

Ing. Francesca POGGIALI

Rappresentanti ARPAT:

Ing. Marcello MOSSA VERRE
Ing. Andrea PAPI

Rappresentanti INAIL:

Ing. Andrea GUERRA - SRCV - UOT Livorno

Rappresentante Ispettorato Territoriale del Lavoro di Firenze:

Arch. Tiziana BORDO

Rappresentante Ordine degli Ingegneri:

Assente

Rappresentanti Azienda Usl Toscana:

Ing. Maurizio PAOLI - Azienda Usl Toscana Nord Ovest

Rappresentanti delle Province:

Assente - Provincia di Livorno

Rappresentante dei Comuni:

Ing. Giovanni FRANCALANZA - Comune di Piombino

Rappresentanti CP:

C.F. (CP) Gennaro FUSCO

Segreteria:

Ing. Filippo SOREMIC - Direzione Regionale VV.F. Toscana
O.E. Rosaria RINALDI - Comando VV.F. Livorno.
O. Lorenzo PRESTA - Direzione Regionale VV.F. Toscana



Ministero dell'Interno

DIPARTIMENTO DEI VIGILI DEL FUOCO DEL SOCCORSO PUBBLICO E DELLA DIFESA CIVILE

Direzione Regionale Toscana

I suddetti sono stati regolarmente convocati con nota prot. Dir-Tos 13847 del 08.06.2023 con il successivo ordine del giorno.

Sono inoltre presenti, convocati con nota prot. Dir-Tos 14405 del 13.06.2023, presso la sede della Direzione Regionale VV.F. della Toscana, i componenti del Gruppo di lavoro incaricato di svolgere l'Istruttoria del Rapporto di sicurezza Definitivo dello Stabilimento SNAM FSRU di Piombino.

Gruppo di Lavoro SNAM FSRU Piombino:

Ing. Ugo D'Anna	- Comandante VV.F. Livorno
Ing. Silvio De Luca	- Comando VV.F. Livorno
Ing. Filippo Campanile	- Comando VV.F. Livorno (collegato in VDC)
Ing. Diletta Mogorovich	- ARPAT – Dipartimento di Lucca
Ing. Andrea Villani	- ARPAT – Settore Rischio Industriale
Ing. Andrea Guerra	- INAIL – UOT Livorno
Ing. Antonio Margutti	- INAIL – UOT Livorno
CF (CP) Gennaro Fusco	- Capitaneria di Porto Livorno (collegato in VDC)
Ing. Maurizio Paoli	- USL Toscana Nord Ovest

ORDINE DEL GIORNO

1. FSRU Piombino - Presentazione del GdL e conclusione istruttoria RDS definitivo.

2. Richieste da Prefetture:

- a. Arezzo:** PICCINI PAOLO S.p.A. – Comune di San Sepolcro.
- b. Firenze:** PRAVISANI S.p.A. – Comune di Firenzuola;
PETROLGAS s.r.l. – Comune di Lastra a Signa.
- c. Pistoia:** MAGIGAS S.p.A. – Comune di Montale.

3. Modalità di assoggettabilità dei rifiuti al D.Lgs. 105/2015:

- a.** Nota del Coordinamento per l'uniforme applicazione sul territorio nazionale (Art. 11 D.Lgs. 105/2015);
- b.** Sentenza del TAR su ECOVIP s.r.l. sito nel comune di Santa Maria a Monte.



Ministero dell'Interno

DIPARTIMENTO DEI VIGILI DEL FUOCO DEL SOCCORSO PUBBLICO E DELLA DIFESA CIVILE

Direzione Regionale Toscana

Per il punto 1) Viene esaminata la relazione finale del Gruppo di lavoro relativa all'istruttoria del Rapporto di sicurezza Definitivo dello Stabilimento SNAM FSRU ubicato nel porto di Piombino trasmessa dal Coordinatore del Gruppo di lavoro con nota del Comando VVF di Livorno prot. DT n. 14577 del 14.06.2023.

Relazionano in merito il Coordinatore del Gruppo di Lavoro Ing. Ugo D'Anna, Comandante VV.F. di Livorno, l'Ing. Silvio De Luca vicario del Comando VV.F. di Livorno, l'Ing. Diletta Mogorovich di ARPAT.

Il Gdl nella relazione finale e nell'esposizione al CTR:

- ha dato atto di aver seguito nella valutazione del rapporto di sicurezza le procedure indicate nell'allegato C parte 3 punto 3 del D.Lgs. 105/2015;
- ha riferito sui contenuti del rapporto di sicurezza e delle integrazioni fornite dal Gestore, in particolare su:
 - caratteristiche dello stabilimento;
 - attività svolte;
 - assoggettabilità al D.Lgs. 105/2015;
 - metodologie adottate dal gestore per l'esecuzione dell'analisi incidentale;
 - scenari incidentali ipotizzati e relative frequenze di accadimento;
 - conseguenze e aree di danno degli incidenti ipotizzati;
 - possibili effetti domino;
 - misure adottate dal gestore per prevenire gli incidenti e per limitarne le conseguenze;
 - elementi territoriali e ambientali presenti nell'area circostante e compatibilità territoriale;
- ha espresso le proprie valutazioni in merito all'analisi svolta dal Gestore, riferendo sulla congruenza tra scenari incidentali individuati e misure adottate.

Il GdL ritiene comunque di proporre l'attuazione delle seguenti **prescrizioni**:

1) Dotare gli operatori a bordo nave (operatori "watchmen" e addetti al trasferimento GNL lato STS) di sistemi portatili di rilevazione di gas infiammabili;

2) Assicurare un numero minimo di 2 operatori H24, indipendentemente dalle condizioni operative del terminale, in sala controllo a bordo nave;

3) Considerato che i segnali di allarme in banchina sono duplicati rispettivamente nella Sala Controllo della FSRU e nella Sala Controllo del Dispacciamento Snam Rete Gas, entrambe presidiate H24, si ritiene necessario che venga garantita comunque la presenza di almeno 1 operatore in sala controllo banchina in fase di scarico di GNL da metaniera. Inoltre, in ogni verifica ispettiva del SGS, dovrà essere data evidenza delle eventuali anomalie, malfunzionamenti e/o allarmi relativi agli impianti di banchina al fine di dimostrare che il sistema di automazione appositamente progettato e adottato, assicura elevati standard di sicurezza.



Ministero dell'Interno

DIPARTIMENTO DEI VIGILI DEL FUOCO DEL SOCCORSO PUBBLICO E DELLA DIFESA CIVILE

Direzione Regionale Toscana

4) Predisporre e adottare una procedura operativa che assicuri la tempestiva rimozione di un eventuale rilascio di idrocarburi a mare nonché la corretta gestione dei rifiuti derivanti dalla suddetta operazione; 31

5) Trattandosi di nuovo stabilimento, prevedere, anche al fine della familiarizzazione dei soccorritori esterni (VVF, 118, CP, ecc.) nei riguardi dello stabilimento, periodiche esercitazioni su scala reale (almeno 1 all'anno), basate sulle procedure di gestione dell'emergenza contenute nel PEI e derivanti dagli scenari incidentali previsti nel RdS;

6) Nel Sistema di Gestione della Sicurezza dovrà essere individuato un apposito elenco dei componenti critici localizzati all'interno di ambienti confinati, che potrebbero essere danneggiati per effetto di piccoli rilasci. Per tali componenti il gestore dovrà dare evidenza di avere adottate idonee misure atte a garantire l'affidabilità degli stessi.

7) Nel Sistema di Gestione della Sicurezza garantire la coerenza tra le frequenze di ispezione/verifica delle tubazioni/manichette/compressori e le norme riconosciute adottate per la Risk Based Inspection (API 581, EN 16991:2016 o equivalente).

8) Adottare opportune misure gestionali mirate a minimizzare l'indisponibilità dei sistemi di allarme di bassa e blocco di bassissima pressione del gas secco (azoto di flussaggio delle tenute) presenti nei Top Event 2R, 9R, del sistema di interblocco per eccessivo assorbimento sulle pompe HP Booster (Top Event 8R) e del sistema di intercettazione rapida delle manichette criogeniche LNG e manichette GN (Top Event 1Rb e 10Rb).

9) In considerazione della mancanza di ratei di guasto maggiormente specifici per le manichette di trasferimento di LNG e GN, si richiede di aggiornare entro 3 mesi e successivamente annualmente la stima delle frequenze di accadimento dei Top Event legati alla rottura di tipo random delle suddette manichette, alla luce di eventuali aggiornamenti delle banche dati di settore e dell'esperienza operativa di stabilimento e/o di stabilimenti similari. Eventuali aumenti delle frequenze dovranno essere riportati ai valori stimati nel presente RdS, mediante l'adozione di mirate misure gestionali di ispezione e manutenzione.

10) Adottare idonee misure organizzative e gestionali (turnazione, programma di informazione, formazione e addestramento, ecc.) atte a minimizzare la probabilità di errore umano anche in condizioni di emergenza, identificando all'interno del SGS un indicatore di prestazione specifico;

11) Inserire nel SGS una specifica procedura per la gestione del sistema di telecamere a circuito chiuso (CCTV) tale da garantire il rispetto dei tempi di rilevazione visiva di eventuali perdite minori assunti nell'analisi di rischio

12) Nelle procedure del SGS, le frequenze di ispezione e manutenzione dei rilevatori di gas e fiamma/incendio presenti su nave e in banchina, dovranno essere coerenti con quelle individuate dai fornitori/costruttori

13) Nel SGS il Gestore dovrà inserire l'elenco aggiornato delle norme tecniche utilizzate per la progettazione, specificando anche anno di riferimento e numero di revisione, con particolare riferimento alle norme di realizzazione delle tubazioni.



Ministero dell'Interno

DIPARTIMENTO DEI VIGILI DEL FUOCO DEL SOCCORSO PUBBLICO E DELLA DIFESA CIVILE

Direzione Regionale Toscana

OSSERVAZIONI del Gdl

1 - Il GdL rileva che nel RdS definitivo è stata inserita anche l'attività di rifornimento bettoline LNG (Small Scale Carrier LNG), non prevista nel NOF. Il Gestore ha analizzato i rischi derivanti dalla citata attività di Small Scale, concludendo che la stessa non comporta un incremento significativo del rischio, in termini di tipologia di scenari incidentali, di frequenza di accadimento e di estensione delle aree interessate dai loro effetti. Si precisa che tali valutazioni si basano su un numero totale di trasferimenti annui pari a 75 (numero massimo di trasferimenti previsti a conclusione del procedimento NOF), comprensivi dei trasferimenti da LNG carrier a terminale FSRU e da FSRU a bettolina. Per completezza d'informazione si rappresenta né l'Autorizzazione Integrata Ambientale rilasciata dal MASE con D.M. 145 del 3 maggio 2023 né l'ordinanza commissariale n. 140 del 25.10.2022 del Commissario Giani né l'ordinanza n. 67/2023 dell'ACM di Piombino comprendono l'operazione di caricamento delle bettoline.

2 - Il GdL, con specifico riferimento alle prescrizioni proposte, ritiene opportuno suggerire al CTR di programmare non appena possibile un'ispezione ai sensi dell'art.27 del D. Lgs,105/2015 presso lo stabilimento SNAM. Fino a quella data ritiene altresì opportuna la presenza, in fase di scarico del GNL, 32 di un presidio di almeno n. 2 unità VVF. La presenza di tale presidio potrà essere rivalutata in sede di ispezione SGS.

Viene informato il CTR RIR del contenuto della nota del Comune di Piombino, acquisita al protocollo della Direzione Regionale VV.F., con numero 14706 del 16.06.2023 ore 09.39, prima dell'avvio dei lavori del CTR RIR. Della stessa e dell'allegato "Osservazioni e rilievi sottoposti all'esame del CTR del 16.06.2023" viene data lettura integrale allo stesso Comitato da parte dell'Ing. Giovanni Francalanza come richiesto dalla nota del Comune di Piombino.

La stessa nota e relativo allegato costituiscono parte integrante del presente verbale.

Il CTR RIR prende atto del parere negativo espresso dal Comune di Piombino con la nota sopra richiamata.

Il CTR RIR, sulla base di quanto rappresentato dal gruppo di lavoro esprime parere positivo a maggioranza facendo proprie le prescrizioni proposte dal gruppo di lavoro.

Le prescrizioni dovranno essere attuate contestualmente all'inizio dell'attività ad eccezione della n°5 che dovrà essere attuata nei tempi tecnici strettamente necessari e comunque non oltre 4 mesi dall'avvio dell'esercizio dello stabilimento.

Si richiede all'Azienda di fornire riscontro in merito all'attuazione delle prescrizioni nei tempi tecnici strettamente necessari.

Il CTR RIR conviene di attivare le procedure per individuare la commissione che condurrà l'Ispezione sul SGS ai sensi del D.Lgs. 105/2015.



Ministero dell'Interno

DIPARTIMENTO DEI VIGILI DEL FUOCO DEL SOCCORSO PUBBLICO E DELLA DIFESA CIVILE

Direzione Regionale Toscana

Letto e confermato:

Ing. Marco FREZZA, Ing. Ugo D'ANNA, Ing. Nicola CIANNELLI, Ing. Calogero DAIDONE, Arch. Tiziana BORDO, Ing. Gianluca GORI, Ing. Francesca POGGIALI, Ing. Marcello MOSSA VERRE, Ing. Andrea PAPI, Ing. Andrea GUERRA, Ing. Maurizio PAOLI, Ing. Giovanni FRANCALANZA, C.F. (CP) Gennaro FUSCO.

La riunione termina alle ore 13.40. Il verbale, approvato dal Comitato, viene firmato digitalmente dal Presidente e controfirmato dal Segretario per i firmatari presenti e collegati in videoconferenza dopo lettura (art. 1, c. 18 del Regolamento CTR RIR Toscana – All 3 prot DT 16533 dell'8.7.2022)



SORENICO FILIPPO
MINISTERO
DELL'INTERNO/8021929284
15.06.2023 07:17:16 GMT+02:00



FREZZA
MARCO
MINISTERO
DELL'INTERNO
16.06.2023
16:28:00
GMT+01:00

di ovvf DIR-TOS REGISTRO
DICA-0018280-A-20/06/2023-104
UFFICIALE.I.0014766-16-06-2023.h.11:08

Comune di Piombino

FSRU PORTO DI PIOMBINO E COLLEGAMENTO ALLA RETE NAZIONALE GASDOTTI

Prevenzione dei rischi di incidenti rilevanti e attuazione del D.Lgs 105/2015 Osservazioni e rilievi sottoposti all'esame del CTR del 16.06.2023

Giovanni Francalanza

(membro supplente nel CTR in rappresentanza del Comune di Piombino)

FSRU23-CTR1605-NT-rev.0.0
16.05.2023

Ing. GIOVANNI FRANICALANZA
ORDINE INGEGNERI della Provincia di Pisa
N° 1243 Sezione A
INGEGNERE CIVILE E AMBIENTALE
INDUSTRIALE DELL'INFORMAZIONE

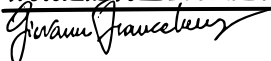

Ing. Giovanni Francalanza
Piazza Bartolo da Sassoferrato 18
56124 Pisa (PI) |
tel. +390505200994
fax +390508632362
mob. +393939944495
Cod. Fisc. FRNGNN55R20G273N - P.IVA 01071990509

Comune di Piombino - FSRU nel Porto di Piombino e collegamento alla rete nazionale gasdotti

Rev. 1.0 Pag. 2 di 20

Prevenzione dei rischi di incidenti rilevanti e attuazione del D.Lgs 105/2015
Osservazioni e rilievi sottoposti all'esame del CTR del 16.06.2023**INDICE**

1	OGGETTO	3
2	ABBREVIAZIONI E DEFINIZIONI	4
3	DOCUMENTI DI RIFERIMENTO	4
3.1	DISPOSIZIONI DI LEGGE, NORME E STANDARD DI RIFERIMENTO.....	4
4	OSSERVAZIONI E RILIEVI	6
4.1	APPLICAZIONE DELLA UNI EN 20257.....	6
4.2	CONDIZIONE DI FUNZIONAMENTO CON RIGASSIFICAZIONE E SCARICO GNL SU NAVE METANIERA 6	6
4.3	SOSTANZE PERICOLOSE PER L'AMBIENTE	7
4.3.1	<i>Detenzione di Olio Comustibile</i>	7
4.3.2	<i>Sistema antivegetativo</i>	7
4.3.3	<i>Gasolio e scenari con potenziali effetti ambientali</i>	7
4.4	CERTIFICAZIONI DELLA GOLAR TUNDRA	8
4.5	EFFETTO DOMINO	10
4.6	MODELLAZIONE CFD.....	11
4.7	SCENARI DI INCENDIO ESTERNO.....	11
4.8	SECURITY E CYBER SECURITY	11
4.9	CONDIZIONI METEO STRAORDINARIE	12
4.10	ORDINANZA UCM 67 DEL 03.05.2023, DISORMEGGIO DELLA LNGC	12
4.11	MANOVRE IN ORARIO NOTTURNO E SIMULAZIONI CETENA.....	15
4.12	PRESIDI ANTINCENDIO IN BANCHINA. MONITORI.....	17
4.13	RISCHIO DA FONTI MOBILI	17
4.13.1	<i>Rischio di collisioni fra mezzi navali e FSRU</i>	17
4.14	ANALISI HAZID DELLE FASI DI ACCOSTO, ORMEGGIO E CONNESSIONE	18
4.15	PERDITA/ROTTURA DA MANICHETTE	19
4.16	ERRORE UMANO	19



Ing. Giovanni Francalanza

Piazza Bartolo da Sassoferrato 18 - 56124 Pisa (PI) | tel. +390505200994 fax +390508632362 mob. +393939944495 | Cod. Fisc. FRNGNN55R20G273N - P.IVA 01071990509

Comune di Piombino - FSRU nel Porto di Piombino e collegamento alla rete nazionale gasdotti

Rev. 1.0 Pag. 3 di 20

Prevenzione dei rischi di incidenti rilevanti e attuazione del D.Lgs 105/2015
Osservazioni e rilievi sottoposti all'esame del CTR del 16.06.2023

1 Oggetto

Nelle pagine che seguono si evidenziano le principali criticità emerse dell'esame del RddS, delle relative integrazioni, delle misure adottate per adempiere alle prescrizioni contenute nel verbale 09/2022 del CTR RIR nonché della documentazione tecnica riguardante la FSRU Golar Tundra in progetto nel Porto di Piombino, d'interesse per la prevenzione dei rischi di incidenti rilevanti.

Il presente documento sarà consegnato al CTR a supporto delle valutazioni del Comune in merito al parere tecnico conclusivo sul RddS.

Considerato il pochissimo tempo avuto a disposizione per la valutazione delle ultime integrazioni depositate dal gestore, inviate al Comune di Piombino soltanto in data 8 giugno 2023, ci si riserva ogni ulteriore deduzione nel prosieguo del procedimento chiedendo, fin d'ora, un aggiornamento della seduta al fine di consentire al membro interno di avere il tempo a disposizione per una analisi compiuta della documentazione.



Ing. Giovanni Francalanza

Piazza Bartolo da Sassoferrato 18 - 56124 Pisa (PI) | tel. +390505200994 fax +390508632362 mob. +393939944495 | Cod. Fisc. FRNGNN55R20G273N - P.IVA 01071990509

Prevenzione dei rischi di incidenti rilevanti e attuazione del D.Lgs 105/2015
Osservazioni e rilievi sottoposti all'esame del CTR del 16.06.2023

2 Abbreviazioni e definizioni

- CTR: Comitato Tecnico Regionale di cui all'art. 10 del D.Lgs 105/2015
- D.Lgs: Decreto Legislativo
- D.M.: Decreto Ministeriale
- D.P.R.: Decreto del Presidente della Repubblica
- FSRU: Floating Storage Regasification Unit
- GNL: Gas Naturale Liquefatto
- LNG: Liquefied Natural Gas
- LNGC: LNG Carriers
- pec: posta elettronica certificata
- RddS: Rapporto definitivo di Sicurezza (artt. 15, 16, 17 del D.Lgs 105/2015)
- RdSp: Rapporto preliminare di Sicurezza (artt. 16, 17 del D.Lgs 105/2015)
- RIR: Rischi di Incidente Rilevante
- RPT: Rapid Phase Transition

3 Documenti di riferimento

3.1 Disposizioni di legge, norme e standard di riferimento

- [1] **D.lgs. 105/2015** – Attuazione della direttiva 2012/18/UE relativa al controllo del pericolo di incidenti rilevanti connessi con sostanze pericolose
- [2] **D.P.R. n. 151/2011** - "Regolamento recante disciplina dei procedimenti relativi alla prevenzione incendi, a norma dell'art. 49 comma 4-quater, decreto legge 31 maggio 2010, n.78 convertito con modificazioni, dalla legge 30 luglio 2010, n. 122"
- [3] **D.M. 07/08/2012** - Disposizioni relative alle modalità di presentazione delle istanze concernenti i procedimenti di prevenzione incendi e alla documentazione da allegare, ai sensi dell'articolo 2, comma 7, del decreto del Presidente della Repubblica 1° agosto 2011, n. 151
- [4] **D.L. 50 del 17.05.2022** e s.m.i. - Misure urgenti in materia di politiche energetiche nazionali, produttività delle imprese e attrazione degli investimenti, nonché in materia di politiche sociali e di crisi ucraina. (in particolare, art. 5 come modificato da art. 3 del D.L. 34 del 30.03.2023)
- [5] **Legge n. 958 22.10.1973** - Ratifica ed esecuzione della convenzione internazionale per la stazzatura delle navi con annessi, adottata a Londra il 23 giugno 1969
ALLEGATO I



Comune di Piombino - FSRU nel Porto di Piombino e collegamento alla rete nazionale gasdotti

Rev. 1.0 Pag. 5 di 20

Prevenzione dei rischi di incidenti rilevanti e attuazione del D.Lgs 105/2015
Osservazioni e rilievi sottoposti all'esame del CTR del 16.06.2023

-
- [6] **UNI EN ISO 20257-1:2020** - Installazioni ed equipaggiamenti per il gas naturale liquefatto - Progettazione di installazioni di GNL galleggianti – Parte 1: Requisiti generali
 - [7] **UNI EN ISO 20257-2:2021** - Installazioni ed equipaggiamenti per il gas naturale liquefatto - Progettazione di installazioni di GNL galleggianti – Parte 2: Questioni specifiche per le FSRU

1.1 Documenti e atti disponibili

I documenti principali di riferimento sono quelli resi disponibili per tutti i componenti del CTR RIR al seguente link:

- [8] <https://drive.google.com/drive/folders/1NWaf9qqOcY8hB2i7HemalUCi6IMliaLa?usp=sharing>
- [9] **Verbale 09/2022** del **CTR RIR** a conclusione dell'Istruttoria del RdSp
Per gli scopi della presente nota si è anche tenuto conto di:
- [10] **UCM Piombino** - Ordinanza 67 del 03.05.2023
- [11] **Corpo nazionale Vigili del Fuoco** - Impianti di stoccaggio di GNL – Guida tecnica di prevenzione incendi per l'analisi dei progetti di impianti di stoccaggio di GNL di capacità superiore a 50 tonnellate
- [12] **EMSA** - Guidance on LNG Bunkering to Port Authorities and Administrations.
31.01.2018
- [13] **Corpo Nazionale Vigili del Fuoco** - Guida Tecnica per l'individuazione delle misure di safety per il rifornimento in porto delle navi a GNL.
- [14] **IOGP** Report 434-01 del 2019
- [15] **GTI** (Gas Technology Institute) - Project Number 21873. Public Final Report
DTPH5615T00008
- [16] **ISGOTT 6** -International Safety Guide for Oil Tankers and Terminals. 6th Edition



Ing. Giovanni Francalanza

Piazza Bartolo da Sassoferrato 18 - 56124 Pisa (PI) | tel. +390505200994 fax +390508632362 mob. +393939944495 | Cod. Fisc. FRNGNN55R20G273N - P.IVA 01071990509

4 Osservazioni e rilievi

Nel seguito si riportano osservazioni e rilievi che evidenziano le principali criticità riscontrate nell'esame del RddS e delle integrazioni che SNAM ha fornito nel documento REL-PERM-E-00050 di maggio 2023, in risposta alle richieste del GdL del CTR comunicate con nota del Comando dei Vigili del Fuoco di Livorno del 12/05/2023, protocollo n. 7531.

4.1 Applicazione della UNI EN 20257

Nel RddS non ci sono richiami espliciti alla UNI EN 20257 "Installazioni ed equipaggiamenti per il gas naturale liquefatto - Progettazione di installazioni di GNL galleggianti" nonostante essa, nelle sue due parti, sia la norma tecnica dell'Ente di normazione italiana specificamente applicabile alla FSRU.

In particolare, così come nel RdSp, non sono state elaborate valutazioni di accettabilità del rischio in accordo con l'Annex A, par. A.4, sebbene in Italia non ci sia una regolamentazione su tale tema; e non può ritenersi un riferimento normativo idoneo in materia di accettabilità del rischio il D.M. 09.05.2001 sulla pianificazione territoriale in zone interessate dalla presenza di stabilimenti a rischio di incidente rilevante, così come riconosciuto da competenti addetti ai lavori (si veda, per esempio, a tale proposito il riferimento [13] del precedente par. 1.1, *Guida Tecnica per l'individuazione delle misure di safety per il rifornimento in porto delle navi a GNL* del Corpo Nazionale dei Vigili del Fuoco al par. 8.4).

Così come nel RdSp, nel RddS si cita la ISO 20257 al par. C.7.10 e, in particolare, al C.7.10.1.1 a proposito dei requisiti SIL 3 dei Logic Solver per i sistemi ESD e F&G.

4.2 Condizione di funzionamento con rigassificazione e scarico GNL su nave metaniera

La prescrizione n. 1 del verbale della riunione del CTR 09/2022 impone che "la condizione di funzionamento A.3 (Servizio di rigassificazione carico su nave metaniera) **non potrà aver luogo** perché non valutata nel RDSp. Potrà avvenire solo dopo che il gestore abbia valutato in maniera specifica i rischi (Art. 18 Dlgs 105/2015)".

Nel RddS sono state introdotte nuove ipotesi incidentali relative alle manichette di trasferimento GNL da FSRU a nave metaniera (ipotesi 12R a, b e c) che costituiscono una modifica sostanziale rispetto a quanto ipotizzato nel RdSp. Il proponente ha presentato frequenze e distanze di danno delle nuove ipotesi incidentali che non superano quelle associate al trasferimento di GNL da gasiera a FSRU, intendendo così dimostrare che la condizione di funzionamento A3 non determina aggravio di rischio.

È evidente però che la condizione di funzionamento A3 non rientra nelle situazioni rappresentate all'art. 5 del D.L. 50 del 17.05.2022 e s.m.i cioè quelle riconducibili a "opere finalizzate all'incremento della capacità di rigassificazione nazionale mediante unità galleggianti di stoccaggio e rigassificazione da allacciare alla rete di trasporto esistente". Si tratterebbe infatti di un'attività che trasferirebbe GNL in senso inverso rispetto all'assunto del decreto, da uno stoccaggio realizzato a servizio del gasdotto nazionale verso gasiere con destinazione qualunque.

In ogni caso, la condizione di funzionamento A.3 determina operazioni aggiuntive rispetto a quelle per le quali è finalizzato il progetto proposto, coerentemente con gli obiettivi del D.L. 50, e, quindi, accresce il numero di trasferimenti rispetto a quanto strettamente necessario per la missione della FSRU e conseguentemente il rischio di rilasci accidentali.

Si ritiene, pertanto, che la condizione di funzionamento A.3 non debba essere ammessa.

Sotto altro profilo, trattasi di previsione manifestamente illegittima anche perché contrastante con il punto 4.1.1. del parere istruttorio conclusivo approvato con il decreto AIA del 3.5.2023, nella cui versione definitiva è stata eliminata ogni possibilità di conferimento dalla FSRU alle LNG.

4.3 Sostanze pericolose per l'ambiente

Il tema delle sostanze pericolose per l'ambiente e scenari incidentali ad esse associate è anche oggetto della prescrizione n.3 verbale CTR 09/2022

4.3.1 Detenzione di Olio Comustibile

Il proponente dichiara che, sebbene siano disponibili serbatoi di stoccaggio, non ci sarà detenzione di olio combustibile.

Non si ha evidenza che sia stata aggiornata conseguentemente la notifica di cui all'art. 13 del D.Lgs 105/2015.

4.3.2 Sistema antivegetativo

Al par. B.3.2.12.4 *Sistema Acqua Mare* è descritto il sistema antivegetativo con elettrolisi dell'acqua di mare. Il proponente dichiara che eventuali rilasci accidentali di ipoclorito di sodio resterebbero confinati all'interno del mezzo navale senza alcuna possibilità di rilascio verso l'ambiente esterno.

Per ciò che concerne accumuli, surriscaldamenti, inneschi di H₂, il proponente dichiara che l'idrogeno resta sempre assorbito nell'acqua mare alimentata all'elettrolizzatore e considera come garanzia di sicurezza la presenza di un flussostato di minima sull'ingresso di acqua di mare e di un rilevatore di perdite che in caso di anomalia determinano l'arresto dell'elettrolizzatore.

Le dichiarazioni del proponente, tuttavia, non sono supportate da una specifica valutazione di rischio dell'impianto, che non è oggetto né di analisi storica né di analisi preliminare per l'individuazione delle unità critiche di impianto né di HAZID o HAZOP o altri strumenti di indagine. Viene solamente allegato il P&I dell'impianto (Allegato B.3.2-5 P&ID SistAntivegetativo FSRU del RddS)

4.3.3 Gasolio e scenari con potenziali effetti ambientali

Nel RddS è stata introdotta l'ipotesi 15R descritta al C.4.1.2.2, relativa a rilasci/perdite dalle manichette per il rifornimento di gasolio. L'ipotesi di perdita significativa risulta credibile (frequenza di $2,20 \times 10^{-3}$ occ/anno) ma l'evento non viene adeguatamente approfondito in termini di valutazione delle conseguenze ambientali, sebbene il bersaglio sensibile, il mare,



Prevenzione dei rischi di incidenti rilevanti e attuazione del D.Lgs 105/2015
Osservazioni e rilievi sottoposti all'esame del CTR del 16.06.2023

possa essere immediatamente coinvolto. Si citano l'intervento di confinamento con le panne galleggianti e lo svolgimento delle operazioni ottemperando all'ordinanza UCM 86/2002. L'intervento con le panne galleggianti e il rispetto dell'ordinanza 86/2002 sono certamente fattori mitigativi, ma non sono risolutivi dal punto di vista degli effetti ambientali. La quantificazione del rilascio è stimata in 500 kg ma tale valore non è presentato come risultato da un calcolo specifico.

Riguardo all'analisi storica di incidenti di rilascio di gasolio, il proponente segnala che non sono registrati casi che riguardano impianti GNL. Si osserva che tale segnalazione non è sorprendente, visto che impianti come la FSRU Golar Tundra non sono numerosi ed anzi, se si considera la particolarissima localizzazione nel porto di Piombino, quello di cui si tratta costituisce un unicum a livello mondiale; in ogni caso l'operazione di bunkeraggio per la Golar Tundra è analoga a quella che si effettua anche per navi diverse da gasiere o rigassificatrici e la statistica di casi che riguardano il bunkeraggio in generale costituisce un riferimento significativo.

Si ritiene che gli scenari di rilascio/perdita di gasolio non siano stati adeguatamente approfonditi.

4.4 Certificazioni della Golar Tundra

Il documento REL-PERM-E-00050 di maggio 2023, con il quale il proponente risponde alle richieste di integrazioni del GdL del CTR, riporta in Allegato 3 le certificazioni della Golar Tundra aggiornate a seguito della manutenzione straordinaria effettuata recentemente a Singapore.

Da quanto contenuto nel suddetto Allegato 3 si ricava che:

- a) al 21/02/2023, relativamente al Fire control plan, non risultano né verificati né testati alcuni componenti per l'impianto antincendio dell'unità di rigassificazione (vedi pagg 8-9 DNV – Survey Statement narrative Annex in Figura 4-1)
- b) la piattaforma di rigassificazione, installata negli ultimi lavori, deve essere rimossa in caso di servizio regolare come LNGC (vedi pag. 1 DNV – Survey Statement narrative Annex in Figura 4-2).

Non si ha evidenza di successivi atti/certificazioni che mostrino la risoluzione del problema del Fire control plan di cui al punto a).



Comune di Piombino - FSRU nel Porto di Piombino e collegamento alla rete nazionale gasdotti

Rev. 1.0 Pag. 9 di 20

Prevenzione dei rischi di incidenti rilevanti e attuazione del D.Lgs 105/2015
 Osservazioni e rilievi sottoposti all'esame del CTR del 16.06.2023

Fire control plan

The following items in the Fire Control and Safety Plan Rev1. modification drawing are verified to be incorporated onboard:
 1. Electrical boiler and jumper platform.

Form code: SUR 531 Revision: 2022-12 www.dnv.com Page 8 of 17



DNV Id No: **33824**
 Job id: **N2504916**

2. Additional water spray nozzles included in MSO compressor area and jumper platform.
 3. 2 additional gas detection in jumper platform
 4. 3 additional flame detectors in jumper platform
 5. 1 additional powder fire extinguisher (12kg) in electrical boiler
 6. 1 additional sounder and beacon alarm column in jumper platform.

The arrangement for the MSO Compressor are not verified and tested. The existing open comments are not closed.

Fire and gas detection and alarm systems

Fire and gas detection and alarm system are incorporated for the following installations:
 1) Manifold F&G
 The abovementioned were tested and found in order as per the approved drawing PN030-MMA-00-S-XD-001 Rev 3 Fire & Gas Detection Layout. The arrangement for the MSO Compressor are not verified and tested.



Flame detector at jumper platform



Sounder located at Jumper Manifold area

Cargo handling arrangements

Verification of the cargo shore connection short distance piece, booster pump short distance piece, straight reducer after machinery have been carried out by the attending surveyor on site.

Cargo handling spaces

The TAMI test for all the cargo tanks has carried by the DNV approved company, "SGS Korea Co., Ltd.". The criterion recorded to be is deemed accepted.

Form code: SUR 531
Revision: 2022-12
www.dnv.com
Page 9 of 17

Figura 4-1



Ing. Giovanni Fracalanza

Piazza Bartolo da Sassoferrato 18 - 56124 Pisa (PI) | tel. +390505200994 fax +390508632362 mob. +393939944495 | Cod. Fisc. FRNGNN55R20G273N - P.IVA 01071990509

Comune di Piombino - FSRU nel Porto di Piombino e collegamento alla rete nazionale gasdotti

Rev. 1.0 Pag. 10 di 20

Prevenzione dei rischi di incidenti rilevanti e attuazione del D.Lgs 105/2015
Osservazioni e rilievi sottoposti all'esame del CTR del 16.06.2023

Particulars of vessel	
Name of vessel:	COLAR TUNDRA
Owner:	Colar LNG NB13 Corp.
IWO Number:	965508
Particulars of survey	
Survey station:	Singapore
Place of survey:	Keppel Berol Yard(SGP,Singapore)
Survey started:	2022-12-02
Survey completed:	2023-02-21
Lead surveyor's name:	Toy, Poey Thiam
Surveyor:	Ng, Zhiyang Ethan; Lin, Jing Jimmy

DNV Id No:
33824
Job Id:
N2594916
Revision No:
2

For DNV
This document is agreed electronically in accordance with IACS
FAL 5.0 (Rev. 2). Validation and certification can be obtained from
your surveyor by using the unique tracking number (UTN):
nN2594916-1wvzjrd ID: 33824

Toy, Poey Thiam
Surveyor

Alteration Project and Advancement of 2nd Renewal Survey

Reference is made to the survey statement for the job referenced above for the documentation of the result of survey.

Narrative Report

Vessel general

At the request of Owner's representatives, advancement of renewal surveys were carried out at this time. All class and statutory surveys were advanced with renewal survey carried out in accordance to the required rules and regulations. Completion date on 2023-02-21 and new anniversary date is on 2023-02-21.

General

Vessel has been equipped with platform on PS related to regasification equipment. Exact dimension measured outer from side shell including pad eye is: 3360 mm. DNV has no objections for the vessel to sail with this platform until arrival of Piombino, Italy. **If vessel starts regular sailing as LNGC for longer period of the time, then the platform should be removed.**

On board documentation

The following approved document has been reviewed and verified onboard by the attending surveyor:
- Colar Tundra FSRU Cause and Effect Regas ESD

Form code: SUR 021
UTN: nN2594916-1wvzjrd
Revision: 2022-12
www.dnv.com
Page 1 of 17

Figura 4-2

4.5 Effetto domino

Il proponente, in adempimento alla prescrizione n.12 del verbale CTR 09/2022, riporta nel RddS foto, planimetrie, disegni che non sono sufficienti a chiarire se nelle aree potenzialmente interessate dalle conseguenze di rilasci siano presenti componenti critici.

Il proponente dichiara che, se come "componenti critici" si intendono i sistemi di controllo di processo, strumentazione e valvole di sezionamenti, componenti critici possono essere presenti nelle aree potenzialmente interessate da effetti domino. Tuttavia, il proponente sostiene che, in caso di incidente, gli apparati e la strumentazione di sicurezza non sono compromessi perché le opere sulla nave e sulla banchina sono state realizzate nel rispetto di norme europee e internazionali e perché gli impianti sono dotati di sistemi di sezionamento *fail safe* e di sistemi di blocco che in caso di emergenza attuano la messa in sicurezza.

Il proponente non fornisce i dettagli necessari per dimostrare che valvole di sezionamento e strumentazione di sicurezza siano efficacemente protetti e non esposti ad effetti di radiazione termica e/o sovrappressione che possano comprometterne il funzionamento.



Ing. Giovanni Francalanza

Piazza Bartolo da Sassoferrato 18 - 56124 Pisa (PI) | tel. +390505200994 fax +390508632362 mob. +393939944495 | Cod. Fisc. FRNGNN55R20G273N - P.IVA 01071990509

C'è ridondanza di strumenti? Ci sono segnalazioni d'allarme e sistemi di blocco ridondati e remotati? Ci sono organi di sezionamento in zone non esposte agli effetti degli incidenti ipotizzati? In definitiva, sono state attentamente valutate soluzioni adeguate alla protezione dei componenti critici? Quali? Questi quesiti restano aperti.

4.6 Modellazione CFD

Nell'Allegato C.4.2.4 al capitolo 15, Analisi termo-meccanica per la simulazione di incendio, par. 15.1., si richiama l'analisi dei rischi di collisione fra navi e rilascio accidentale di GNL dell'Allegato C.4.1.-7 del RddS come punto di partenza della realizzazione del modello ad elementi finiti.

Come segnalato al successivo par. 4.13, l'analisi dell'Allegato C.4.1.-7 è compromessa dall'utilizzo erraneo della somma GT+DWT per rappresentare la massa delle navi. Di conseguenza anche l'analisi termomeccanica non è attendibile.

4.7 Scenari di incendio esterno

Il CTR ha richiesto chiarimenti relativi agli scenari di incendio esterno.

Il proponente ha identificato a tale proposito l'ipotesi 11R e l'ipotesi 12Rc. Nell'ipotesi 11R si rappresenta lo scenario perdita significativa e innesco da gasdotto in banchina, nel tratto fino a sistema PIL (Punti Intercettazione Linea). L'ipotesi 12Rc si riferisce a perdita e innesco per allontanamento critico tra FSRU e metaniera durante lo scarico di GNL da FSRU a metaniera.

Valgono le considerazioni riportate al par. 4.5, a proposito del trattamento degli effetti domino e dell'identificazione dei sistemi che possono essere coinvolti, dal momento che lo scarico da FSRU a gasiera non è ammesso.

Per ciò che concerne l'ipotesi 11R nel tratto di circa 10 m non protetto da cunicolo, il Jet fire ha una frequenza di $2,00 \times 10^{-7}$ occ/anno ed è quindi credibile. Rispetto a tale ipotesi, le manichette di trasferimento da FSRU a gasdotto, il collettore a cui sono collegate le manichette e le successive diramazioni, si trovano dentro il raggio di azione del getto incendiato (47 m) e in un'area di danno con intensità di irraggiamento superiore a $37,5 \text{ kW/m}^2$.

Stando alle certificazioni fornite dal proponente, la struttura resistente al fuoco REI 60 è quella metallica del riser, protetta con pittura intumescente FIRETEX M90-2. Le manichette e le tubazioni non dispongono di schermature che le proteggano dagli effetti dell'intensa radiazione termica prodotta dal Jet Fire.

Al par. D.2.2 del RddS si sostiene che le azioni di emergenza previste sono idonee a minimizzare la durata dei rilasci e che, per tali motivi, si possono escludere escalation degli effetti, ma non si forniscono né valutazioni specifiche sulla durata degli eventi né altri dettagli che dimostrino l'effettiva capacità di impedire effetti domino.

4.8 Security e Cyber Security

Il proponente risponde alla richiesta di integrazioni e chiarimenti in tema di Security e Cyber Security con la prevista "implementazione di misure tecnologiche e procedurali a protezione dei sistemi di controllo necessari all'esercizio e alla safety dello stabilimento e alle infrastrutture



Prevenzione dei rischi di incidenti rilevanti e attuazione del D.Lgs 105/2015
Osservazioni e rilievi sottoposti all'esame del CTR del 16.06.2023

IT a supporto" e indica gli standard di riferimento da assumere (linee guida SNAM che si basano su ISO 27001, ISA99, IEC 62443).

Così come sono presentate, le suddette misure appaiono come previste ma non ancora attuate. Non sono fornite evidenze di valutazione dei rischi per la security eseguite in riferimento alle norme citate, specificamente IEC 62443-3- 2.

4.9 Condizioni Meteo straordinarie

Nella prescrizione n.14 del verbale CTR 09/2022, tenendo conto dell'evento del 18.08.2022 con vento fino a 100 km/h + 120 km/h, sono state richieste analisi degli eventi di condizioni meteo estreme e, successivamente, (comunicazione del Comando dei Vigili del Fuoco di Livorno del 12/05/2023, protocollo n. 7531) ulteriori valutazioni relative all'eventualità che si raggiunga un'altezza critica dell'onda in grado di provocare fenomeni di sloshing

Il proponente esclude effetti critici in caso di condizioni meteo estreme, sostenendo che la FSRU e la gasiera eventualmente presente per i trasferimenti di GNL, essendo in porto, si trovino sempre in acque riparate e tranquille.

A tale proposito si ritengono particolarmente significative le considerazioni del successivo par. 4.10, ma è bene ricordare che nel Rapporto Cetena del 26.08.2022 alcune manovre simulate con velocità del vento crescenti fino a 35 kN (circa 70 km/h e non 100 km/h o 120 km/h) sono risultate critiche, a dimostrazione del fatto che anche nel bacino portuale, in caso di vento sostenuto, le acque possono non essere "tranquille".

Il tema reclama un accurato approfondimento, soprattutto in ragione di quanto si espone al successivo par. 4.10.

4.10 Ordinanza UCM 67 del 03.05.2023, disormeggio della LNGC

L'ordinanza UCM 67 del 03/05/2023 all'Art.9, comma 6, regola le operazioni di allibito da FSRU a LNGC che sono consentite solo in orario notturno (Art.14 comma 3).

È previsto il disormeggio della LNGC (vedi Capo III, Art.13) in caso di velocità del vento di 30 kN per 1 ora.

A proposito dei problemi di sloshing e condizioni meteo marine richiamati nel precedente paragrafo 4.9, bisogna considerare che, se anche la condizione di forte moto ondoso non si pone all'interno del porto, lo sloshing può manifestarsi qualora la nave gasiera dovesse, per i motivi esplicitati nell'ordinanza UCM 67, all'art. 13 (emergenza maltempo con scariche elettriche) e agli artt. 23.9, 25.2, interrompere le operazioni, disormeggiare e allontanarsi in rada; in tali circostanze, quindi, la nave non avrebbe più a disposizione zone riparate all'interno del bacino portuale, a distanza di sicurezza da qualsiasi infrastruttura.

Un ulteriore aggravio di criticità si pone nel caso in cui la gasiera abbia le caratteristiche della prima LNGC entrata nel Porto di Piombino per approvvigionare la FSRU, e cioè la MARAN GAS KALYMNOS. Infatti, come si evince dalla documentazione della nave, essa presenta serbatoi a membrana rivestiti internamente in Invar. A pag.2 dell'*International Certificate of Fitness for the Carriage of Liquefied Gases in Bulk* (vedi Figura 4-5) è chiaramente specificato che la nave in questione non può tollerare in navigazione un livello di carica compreso tra il 10% ed il 70% di riempimento delle stive. Qualora sopraggiungessero condizioni che



Comune di Piombino - FSRU nel Porto di Piombino e collegamento alla rete nazionale gasdotti

Rev. 1.0 Pag. 13 di 20

Prevenzione dei rischi di incidenti rilevanti e attuazione del D.Lgs 105/2015
 Osservazioni e rilievi sottoposti all'esame del CTR del 16.06.2023

impongano l'immediato distacco ed allontanamento, ciò non sarebbe sempre realizzabile, in quanto durante le operazioni di allibo i livelli di riempimento sono intrinsecamente parziali.

Certificate No.: 21279463-4988854-050



**INTERNATIONAL CERTIFICATE OF FITNESS FOR THE
CARRIAGE OF LIQUEFIED GASES IN BULK**

Issued under the provisions of the
International Code for the Construction and Equipment
of Ships Carrying Liquefied Gases in Bulk
under the authority of the Government of

Hellenic Republic
(name of state)

by American Bureau of Shipping

Particulars of ship:

Name of Ship	Distinctive Number or Letters	Port of Registry
MARAN GAS KALYMNOS	12756 SVD#6	Piraeus
Cargo Capacity (m ³)	Ship Type (Code Paragraph 2.1.2) (1)	IMO Number ¹
174121.9	Type 2G	9883742

Date on which keel was laid or on which the ship was at a similar stage of construction or, in the case of a converted ship, date on which conversion to a gas carrier was commenced: 21 October 2020

The ship also complies fully with the following amendments to the Code:
 All applicable requirements contained in resolutions up to and including resolution MSC.411(97)
 and resolution MSC.441(99) and Requirements of paragraph 2.2.6 of Chapter 2 adopted by IMO Resolution MSC.370(93)

The ship is exempted from compliance with the following provisions of the Code:
 N/A

THIS IS TO CERTIFY:

- That the ship has been surveyed in accordance with the provisions of section 1.4~~4.6~~² of the Code;
- That the survey showed that the construction and equipment of the ship and the condition thereof are in all respects satisfactory and that the ship complies with the relevant provisions of the Code.
- That the following design criteria have been used:
 - .1 ambient air temperature: -18 °C (2)
 - .2 ambient water temperature: 0 °C (2)

1 In accordance with IMO Ship Identification Number Scheme, adopted by the Organization by resolution A.1076(20)
 2 Delete as appropriate.

88 HSSC IGC REV 105.00 Page 1 of 8

Figura 4-3



Ing. Giovanni Francalanza

Piazza Bartolo da Sassoferrato 18 - 56124 Pisa (PI) | tel. +390505200994 fax +390508632362 mob. +393939944495 | Cod. Fisc. FRNGNN55R20G273N - P.IVA 01071990509

Prevenzione dei rischi di incidenti rilevanti e attuazione del D.Lgs 105/2015
Osservazioni e rilievi sottoposti all'esame del CTR del 16.06.2023

A differenza del caso FSRU di Piombino, sia i terminal LNG con impianto di rigassificazione a terra sia quelli con FSRU sono solitamente situati in zone industriali lontane da aree popolate, con sistema di ormeggio della LNGC che può essere:

- a) affiancato alla FSRU
- b) direttamente su molo con impianti per il trasporto del gas liquido all'impianto di rigassificazione.

In entrambi i casi, le aree di ormeggio sono situate in specchi acquei che permettono l'allontanamento della LNGC e/o FSRU dal molo, senza giungere in mare aperto. Un esempio in Germania è Brunsbüttel, scelto come luogo per un nuovo rigassificatore (vedi Figura 4-6).



Figura 4-6

Il problema che si presenta a Piombino è che l'area portuale non consente al suo interno uno stazionamento in emergenza, all'ancora, in area distinta dalla banchina Est, in acque riparate dal moto ondoso.

4.11 Manovre in orario notturno e simulazioni CETENA

Nel Rapporto CETENA del 26.08.2022 le simulazioni vengono riferite all'orario notturno e si assumono sicuramente le condizioni di traffico notturno, ma non è evidente se sono anche considerate le condizioni di visibilità tipiche di quella fascia oraria, certamente non vantaggiose ai fini della sicurezza.

Prevenzione dei rischi di incidenti rilevanti e attuazione del D.Lgs 105/2015
Osservazioni e rilievi sottoposti all'esame del CTR del 16.06.2023

Nel rapporto CETENA più recente, del 04.05.2023, non è precisato l'orario di simulazione, ma dalle foto al simulatore appaiono in orario diurno e non è, comunque, specificato il livello di visibilità con cui le prove sono state effettuate.

La visibilità è oggettivamente un fattore che può influire significativamente sull'esito delle manovre.

Nelle simulazioni del CETENA, inoltre, non si evidenzia se l'immersione considerata sia compatibile con quella minore accettabile per una nave scarica che lascia l'ormeggio. In condizioni di vento forte, la maggiore area esposta al vento dovuta ad un ridotto dislocamento aumenta notevolmente la potenza da impiegare per contrastare lo scarroccio.

Non c'è evidenza di prescrizioni riguardanti la compensazione in tempo reale della diminuzione di immersione dovuta alle operazioni di allibo mediante il corrispondente riempimento delle casse di zavorra.

Sotto altro profilo, occorre precisare ulteriormente quanto segue.

All'art. 13 comma 3 del Regolamento sull'attività del terminale FSRU Piombino, allegato all'ordinanza UCM n. 67/2023, si prevede che *“qualora si verificano eventi meteo-marini di particolare rilievo e/o comunque non previsti, **i rimorchiatori previsti in servizio h24 devono intervenire prontamente in ausilio alla FSRU ed alla LNGC. In ogni caso, qualora venga registrato un vento di intensità superiore a 45 nodi i suddetti rimorchiatori devono intervenire con funzione di ausilio al sistema di ormeggio della FSRU**”*.

Mentre nell'ordinanza UCM del 12 ottobre 2022 si è prevista la necessità di disciplinare, con apposita ordinanza, una procedura di disormeggio di emergenza della FSRU al superamento della soglia di vento di 25 nodi, **con il Regolamento si costringe così la Golar Tundra e rimanere inchiodata nel porto di Piombino in qualsiasi condizione meteo-marina (e anche in caso di incidenti)** e a gestire condizioni avverse del mare ed eventuali emergenze grazie al solo ausilio dei rimorchiatori, i quali, a loro volta, dovranno evidentemente fronteggiare il moto ondoso e, contemporaneamente, contrastare anche eventuali incendi, considerato che anche in materia antincendio ogni misura suppletiva è stata sostanzialmente affidata ai rimorchiatori (come ribadito anche nel seguito del presente paragrafo).

Il tutto, con grandi volumi di gas all'interno della FSRU, dotata di serbatoi a membrana più vulnerabili, a confronto con altre tecnologie di stoccaggio, rispetto al fenomeno dello “sloshing” in determinate condizioni di riempimento, nel Porto di Piombino; Porto che è punto nodale dei collegamenti con l'arcipelago Toscano, è interessato da un intenso traffico traghetti e ha la città di Piombino nelle immediate vicinanze.

Come detto, l'ordinanza n. 67 del 3 maggio 2023 ha delegato ogni misura antincendio, lato mare, ai 2 rimorchiatori che saranno presenti in porto. Ma agli stessi rimorchiatori ha anche richiesto altri compiti che potrebbero distoglierli dalle funzioni di protezione antincendio lato mare. In realtà, per i 2 rimorchiatori è anche prevista l'assistenza alla LNGC e alla FSRU non solo nelle ordinarie manovre, ma anche – e soprattutto – qualora si manifesti la necessità di procedere con il disormeggio di emergenza della LNGC (e della FSRU considerato che lo stesso UCM ha prescritto nel parere del 12 ottobre 2022 - ripreso a fatto

proprio dall'ordinanza commissariale n. 140/2022 e dunque inderogabile - il disormeggio d'emergenza anche per la Golar Tundra).

E comunque, come si è visto, il Regolamento, all'art. 13 comma 3, ha previsto che i rimorchiatori previsti in servizio h24 devono intervenire prontamente in ausilio della FSRU e della LNGC in caso di eventi meteo marini di particolare rilievo. Essendo questo il compito principale dei rimorchiatori, non si vede come possa agli stessi essere attribuito anche il ruolo di presidio di sicurezza antincendio principale al quale, come è addirittura evidente, non potranno fare fronte qualora saranno chiamati a gestire, in condizioni meteomarine critiche, un disormeggio di emergenza (o anche, molto semplicemente, perché impegnati nel rimorchio di altre imbarcazioni, dato che il Regolamento ha introdotto l'obbligo di rimorchio per le tutte le navi destinate all'ormeggio nella darsena Nord).

Non è possibile pensare che, nel caso in cui si sviluppi un incendio mentre i rimorchiatori sono impegnati nelle complesse attività di rimorchio cui sono istituzionalmente addetti, si possa attendere che se ne liberino per poter intervenire in aiuto dei presidi antincendio previsti in banchina sui quali si riportano alcune considerazioni al par. 4.12.

4.12 Presidi antincendio in banchina. Monitori

Nella scheda dei monitori nell'Allegato D.8.1-3 si legge in nota 1) che il palo porta monitore avrà un'altezza di 10 m.

La Golar Tundra ha un'altezza di circa 55 m e un pescaggio di circa 12 m; da questi dati si può ipotizzare un bordo libero ampiamente superiore a 10 m.

La ISGOTT (*International Safety Guide for Oil Tankers and Terminals*) ed. 6 . prevede che i monitori debbano essere installati in posizioni adeguatamente elevate per garantire l'erogazione di acqua o schiuma sopra l'altezza massima del bordo libero delle navi.

I monitori risultano adibiti all'erogazione di acqua e non a quella di schiuma sebbene sia ragionevole ritenere preferibile l'impiego di schiume rispetto a quello dell'acqua che potrebbe promuovere fenomeni RPT

4.13 Rischio da fonti mobili

4.13.1 Rischio di collisioni fra mezzi navali e FSRU

La prescrizione n. 15 del verbale CTR 09/2022 ha richiesto una valutazione dei rischi di impatto all'interno del porto espressa in termini di frequenza e magnitudo.

Il tema è trattato dal proponente al par. D. 6. 1 del Rdds, nell'Allegato C.4.1-7 "Analisi dei possibili casi di rilascio di GNL a seguito di collisioni di mezzi navali con la FSRU", nell'Allegato D.6.1-2 "Report Cetena simulazioni di manovra Porto di Piombino", nell'Allegato D.6.1-3 con l'analisi Hazid su procedure di accosto e ormeggio della metaniera.

Nell'Allegato C.4.1.-7 si riscontra una computazione oggettivamente errata della massa delle navi che rende inattendibili i risultati dell'analisi. Infatti, la massa delle navi è stimata

Prevenzione dei rischi di incidenti rilevanti e attuazione del D.Lgs 105/2015
Osservazioni e rilievi sottoposti all'esame del CTR del 16.06.2023

impropriamente come somma delle grandezze GT+DWT, che, con riferimento alle convenzioni internazionali e alla Legge 958/1973¹, Allegato I, rappresentano:

- GT: *Gross Tonnage*, che è una misura di volume interno, determinante per ragioni di sicurezza e di imposte, ma che non ha nulla a che vedere con il peso della nave e vale:

$$GT = K_1 \times V$$

dove:

V è il volume complessivo degli spazi chiusi espresso in m³

$$K_1 = 0,2 + 0,02 \text{ Log}_{10}(V)$$

- DWT: *Deadweight* è la portata lorda, cioè il peso del carico pagante trasportabile dalla nave, misurato in tonnellate (t).

La massa della nave dovrebbe ricavarsi dal "dislocamento" che è la massa d'acqua spostata dalla nave.

Questo input erroneo inficia tutte le simulazioni e i relativi risultati.

4.14 Analisi HAZID delle fasi di accosto, ormeggio e connessione

L'analisi HAZID dell'Allegato D.6.1-3 del RddS richiama "Linee Guida adottate da SNAM e Procedure: Procedura di ormeggio *"Mooring Operation Manual VS LNG carriers"*, Documento STS 200 del 26. 11. 2021

L'HAZID è analoga a quella presentata durante l'istruttoria del RdSp. Essa prevede l'esecuzione di un'analisi di rischio fra tutte le parti coinvolte nelle operazioni e il costante contatto telefonico Nave-Nave.

Fra le misure preventive si considera il rispetto delle Disposizioni della Capitaneria, ma a tale proposito non si aggiunge nulla circa l'obbligo di disormeggio e allontanamento della gasiera nei casi previsti dall'ordinanza UCM 67 né, tantomeno, si affronta il caso di allibio di una gasiera con serbatoi a membrana come la MARAN GAS KALYMNOS che non può navigare e allontanarsi in rada quando la percentuale di riempimento è compresa fra il 10% e il 70%.

La procedura *Mooring Operation Manual*, la cui adozione è citata nell'HAZID, non è stata resa disponibile per consultazione.

All'HAZID sono stati allegati il *doc STS 26/11/2021*, che è una guida di carattere generale sulla gestione in sicurezza delle operazioni di scarico, e il *Planning and Safety during Cargo Operations*, che distingue il caso in cui la gasiera è di tipo "Moss" e quello in cui la gasiera ha i serbatoi a membrana. Non ci sono però evidenze di come da tali guide siano state ricavate procedure contestualizzate secondo le specificità della GOLAR TUNDRA e della sua collocazione e nelle quali siano definite e precisate responsabilità, compiti, strumenti e prassi dei controlli preliminari, registrazioni, archiviazioni.

Il Piano di Emergenza (Allegato D.9.3-1 al RddS) non descrive le modalità di interfacciamento gasiera-FSRU in caso di incidenti in fase di scarico né tratta le emergenze che impongono l'allontanamento della gasiera.

¹ Legge n. 958 del 22.10.1973 - Ratifica ed esecuzione della convenzione internazionale per la stazzatura delle navi con annessi, adottata a Londra il 23 giugno 1969



4.15 Perdita/rottura da manichette

Nel RddS i dati di guasto delle manichette per il trasferimento di GNL sono stati acquisiti da una fonte da IOGP Report 434-01 2019, Table 2.1 del par. 2.3, che, in effetti, fornisce dati relativi a bracci di carico. Nel RdSp erano stata utilizzata la fonte TNO Purple Book ed. 2005 table. 3.19 e table 3.20. Il proponente dichiara che tale rateo è stato usato per le ipotesi che interessano manichette di trasferimento di gas naturale sia in forma liquefatta che in fase gas (ipotesi 1R, 10R e 12R) perché non è disponibile un dato specifico per la fase gas.

Il proponente, nel RddS, continua a fare riferimento alla fonte il TNO Purple Book ed. 2005, table 3.19, per i trasferimenti di carburanti liquidi, ed in particolare di gasolio.

Di fatto lo stesso utilizzo dei dati IOGP non appare coerente con i tempi di esercizio dei trasferimenti con manichetta da e verso FSRU. IOGP Report 434-01 2019, Table 2.1 del par. 2.3, fornisce i tassi di guasto espressi in termini di fallimenti per anno di funzionamento e per il loro impiego è quindi necessario precisare l'esercizio effettivo annuale del componente/impianto al quale si applicano (ore di funzionamento annuo ovvero numero di operazioni e durata della singola operazione).

Nel par. 2.3 di IOGP Report 434-01 2019 è scritto che la sorgente primaria dei dati per il GNL è rappresentata da "PHMSA in its LNG Failure Rate Table (FRT)": In tale pubblicazione (citata al riferimento [15] del precedente par.3.2) si precisa che i dati per anno di funzionamento sono basati su:

- 50 transhipments/year
- 50 transfer operations/year
- 12 hours/transfer operation

Il riferimento è pertanto costituito da 600 ore di funzionamento annuo con un tasso di guasto orario di $3,33 \times 10^{-7}$ occ/ora.

Per i trasferimenti da gasiera a FSRU, il RdSp assume un fattore di esercizio di 1600 ore annue; in base a tale dato, il tasso di guasto annuo che si ricava per il trasferimento di GNL a FSRU con una singola manichetta è $5,33 \times 10^{-4}$ e con 4 manichette è $2,13 \times 10^{-3}$. Nella tabella 49 del RddS si riporta invece un valore inferiore, pari a $1,46 \times 10^{-4}$, avendo considerato impropriamente il rateo IOGP riferito ad un anno di funzionamento con esercizio continuo di 8760 ore.

La valutazione delle frequenze non è coerente con i dati di letteratura assunti come riferimento.

4.16 Errore umano

Nell'albero dei guasti dell'ipotesi incidentale 5H, Roll Over, il proponente ha riportato un valore di 1,63 occ/anno in corrispondenza dell'errore operativo durante il riempimento. Non è chiaro come sia stato calcolato tale valore; nella risposta alla richiesta di chiarimenti del CTR il proponente ha fornito spiegazioni, precisando di avere assegnato una probabilità di $1,0 \times 10^{-4}$ all'errore operativo e di avere assunto la probabilità pari a 1/100 per caratterizzare l'eventualità che arrivi un carico a temperatura più alta di quella standard.

I riferimenti di letteratura citati nelle spiegazioni fornite qualificano il valore $1,0 \times 10^{-4}$ come probabilità di errori umani che si verificano in semplici operazioni regolarmente svolte con minimo fattore di stress; l'errore operativo, principale responsabile dell'ipotesi 5H, è associato

Comune di Piombino - FSRU nel Porto di Piombino e collegamento alla rete nazionale gasdotti

Rev. 1.0 Pag. 20 di 20

Prevenzione dei rischi di incidenti rilevanti e attuazione del D.Lgs 105/2015
Osservazioni e rilievi sottoposti all'esame del CTR del 16.06.2023

ad operazioni che comprendono più compiti (preparazione apparecchiature, verifiche dello stato delle stesse, verifiche di accettazione) con un grado di complessità per il quale valore $1,0 \times 10^{-4}$ non appare idoneo.

Sempre in relazione all'ipotesi 5H non è adeguatamente giustificata l'assunzione che in 1 caso su 100 si possa ricevere un carico a temperatura più alta rispetto agli standard

Ing. GIOVANNI FRANCALANZA
ORDINE INGEGNERI della Provincia di PISA
N° 1243 Sezione A
INGEGNERE CIVILE E AMBIENTALE
INDUSTRIALE DELL'INFORMAZIONE

Giovanni Francalanza



Ing. Giovanni Francalanza

Piazza Bartolo da Sassoferrato 18 - 56124 Pisa (PI) | tel. +390505200994 fax +390508632362 mob. +393939944495 | Cod. Fisc. FRNGNN55R20G273N - P.IVA 01071990509

DICA-0018180-A-19/06/2023- 4.8.2.8



ISTITUTO GEOGRAFICO MILITARE COMITATO MISTO PARITETICO PER LA REGIONE TOSCANA

PEI istituto_geografico@esercito.difesa.it – PEC istituto_geografico@postacert.difesa.it
Indirizzo postale: Via Cavour, 49 – 50129 Firenze

Prot.n. (vds. signature)
Ind. cl. 4.2.10/6.5
Allegati: 1
Annessi: //

1° Lgt. Gennarino TORTI
Tel. 1360338 - 055/2796338
sudemservmil1@geomil.esercito.difesa.it

OGGETTO: Istanza per il rilascio dell'autorizzazione alla costruzione e all'esercizio ai sensi dell'art. 5 del d.l. 50/2022 relativamente al Ottimizzazione Impianto di Correzione dell'Indice di Wobbe in Comune di Piombino (LI). Proponente: Snam FSRU Italia.

ALLA PRESIDENZA DEL CONSIGLIO DEI MINISTRI **ROMA**
SEGRETARIATO GENERALE
Il Rappresentante Unico delle Amministrazioni Statali
segreteria.dica@mailbox.governo.it

~~~~~  
Rif. f. n. DICA - 0017037 - P - 09/06/2023 - 4.8.2.8 di Presidenza del Consiglio dei Ministri  
Segretariato Generale - Rappresentante Unico delle Amministrazioni Statali.  
~~~~~

1. In esito a quanto chiesto con foglio cui si fa riferimento, causa inconveniente tecnico verificatosi con la posta certificata, si reinvia in allegato il foglio prot. n. M_D AE4B80D REG2023 0015605 in data 19 giugno 2023, con cui è stato formulato il parere del Rappresentante della Difesa per il Territorio della Regione Toscana.
2. Resto a disposizione per ogni eventuale chiarimento utile al riguardo.

d'ordine
IL CAPO UFFICIO
PRESIDIO, AFFARI TERRITORIALI E POLIGONI
Col.f.(par.) s. SM Sebastiano PETROLITO

M_D AE4B80D REG2023 0015605 19-06-2023

DICA-0018180-A-19/06/2023 - A02

INFORMAZIONI NON CLASSIFICATE CONTROLLATE

**ISTITUTO GEOGRAFICO MILITARE**
COMITATO MISTO PARITETICO PER LA REGIONE TOSCANAPEI istituto_geografico@esercito.difesa.it – PEC istituto_geografico@postacert.difesa.it
Indirizzo postale: Via Cavour, 49 – 50129 FirenzeProt.n. (vds. segnatura)
Ind. cl. 4.2.10/6.5
Allegati: 8
Annessi: //1° Lgt. Gennarino TORTI
Tel. 1360338 - 055/2796338
sudemservmil1@geomil.esercito.difesa.it

OGGETTO: Istanza per il rilascio dell'autorizzazione alla costruzione e all'esercizio ai sensi dell'art. 5 del d.l. 50/2022 relativamente all'Ottimizzazione Impianto di Correzione dell'Indice di Wobbe in Comune di Piombino (LI). Proponente: Snam FSRU Italia.

ALLA REGIONE TOSCANA **FIRENZE**
regionetoscana@postacert.toscana.it

PRESIDENZA DEL CONSIGLIO DEI MINISTRI **ROMA**
SEGRETARIATO GENERALE
Il Rappresentante Unico delle Amministrazioni Statali
segreteria.dica@mailbox.governo.it
segreteria.ruas@governo.it
d.romeo@governo.it

^^^^^^^^

Riferimenti:

- a. f. n. AOOGR 0216966 in data 09 maggio 2023 di Regione Toscana (allegato in copia);
- b. f. n. M_D A3D6646 REG2023 0009092 in data 05 giugno 2023 di Comando Operazioni in Rete (allegato in copia);
- c. f. n. M_D AA8FF37 REG 2023 0007460 in data 25 maggio 2023 di 3° Reggimento Trasmissioni – 67° Reparto Lavori C4 (allegato in copia);
- d. f. n. M_D A51F88B REG 2023 0004371 in data 26 maggio 2023 di 7° Reparto Infrastrutture (allegato in copia);
- e. f. n. M_D AMI001 REG 2023 0012385 in data 01 giugno 2023 di Comando 1^ Regione Aerea dell'A.M. (allegato in copia);
- f. f. n. 268/20-8-2020 Op.L in data 16 giugno 2023 di Legione Carabinieri Toscana – Comando Provinciale di Livorno (allegato in copia);
- g. f. n. M_D A4A818B RG23 0016550 in data 22 maggio 2023 di Comando Marittimo Nord (allegato in copia);
- h. f. n. M_D A8AB2E0 REG 2023 0040255 in data 31 maggio 2023 di Comando Forze Operative Nord (allegato in copia).

^^^^^^^^

1. Con il foglio cui si fa riferimento in a. è stato chiesto di comunicare la propria posizione relativamente al progetto meglio specificato in oggetto.
2. Ai sensi dell'art. 334 del Decreto Legislativo n. 66/2010 e s.m.i. (Codice dell'Ordinamento militare) e dell'art. 440 del Decreto Presidenziale n. 90/2010 (Testo Unico dell'Ordinamento militare), è stata esaminata la relativa documentazione progettuale ed acquisito il parere dei competenti Comandi delle varie Forze Armate.

INFORMAZIONI NON CLASSIFICATE CONTROLLATE

INFORMAZIONI NON CLASSIFICATE CONTROLLATE

3. Nello specifico:

- il Comando per le Operazioni in Rete – Reparto C4, con il foglio cui si fa riferimento in b., nell'esprimere il proprio parere favorevole, ha evidenziato che nell'area in oggetto non risultano esservi cavi ottici e/o infrastrutture di sottoservizi di proprietà dell'Amministrazione della Difesa (A.D.) ma che, qualora dovessero insorgere delle interferenze, i relativi interventi dovranno essere concordati con il Comando sopracitato ed effettuati da ditta specializzata in grado di offrire garanzie di intervento e capacità tecniche operative adeguate;
- il 3° Reggimento Trasmissioni – 67° Reparto Lavori C4 ha comunicato, con il foglio cui si fa riferimento in c., che non risultano essere presenti nelle aree interessate dall'opera in oggetto, linee telefoniche interrate o su palificate di proprietà dell'Amministrazione Difesa in uso alla Forza Armata – Esercito – ovvero intersezioni delle direttrici di collegamento in ponte radio di diretta giurisdizione del 3° Reggimento Trasmissioni – 67° Reparto Lavori C4 con quelle riportate nel documento tecnico ricevuto;
- il 7° Reparto Infrastrutture ha comunicato, con il foglio cui si fa riferimento in d., che non emergono motivi ostativi alla realizzazione dell'opera in oggetto, in quanto la stessa non interferisce con aree o infrastrutture del demanio militare, non attraversa zone soggette a vincoli di servitù militari e che nessun altro elemento è da ritenersi connesso con i primari interessi della Difesa;
- il Comando 1^a Regione Aerea dell'A.M., con il foglio cui si fa riferimento in e., nell'esprimere il proprio parere, ha confermato il Nulla Osta demaniale già emanato con f.n. M_D. AMI001/19310 in data 05 settembre 2022;
- la Legione Carabinieri Toscana – Comando Provinciale di Livorno ha comunicato, con il foglio cui si fa riferimento in f. che, per gli aspetti di competenza, non risultano elementi informativi ostativi alla realizzazione dell'opera in oggetto;
- il Comando Marittimo Nord ha espresso, con il foglio cui si fa riferimento in g., il proprio nulla osta alla realizzazione dell'opera in oggetto. Inoltre, tenuto conto della tipologia dei lavori, ritiene comunque opportuno che la Società richiedente nel realizzarli effettui le dovute indagini preliminari esplorative ed adotti tutte le precauzioni necessarie in materia;
- il Comando Forze Operative Nord ha comunicato, con il foglio cui si fa riferimento in h., che non si ravvisano ripercussioni sulle attività in corso nell'area di competenza.

4. Per quanto precede, verificato che l'opera in argomento non interferisce con altre infrastrutture militari né con le attività delle altre Forze Armate, e fermo restando quanto rappresentato al precedente punto 3 dal Comando per le Operazioni in Rete – Reparto C4 e dal Comando marittimo Nord, in qualità di Presidente Supplente del Comitato Misto Paritetico per la Toscana, rappresentante della Difesa per il Territorio di propria competenza, esprimo NULLA CONTRO alla sua realizzazione.

IL VICE COMANDANTE TERRITORIO E
PRESIDENTE SUPPLENTE DEL COMITATO MISTO PARITETICO
(Gen. B. Michele VICARI)

INFORMAZIONI NON CLASSIFICATE CONTROLLATE



DICA-0020215-A-07/07/2023- 4.8.2.8

m_ante.MASE.REGISTRO UFFICIALE.USCITA.0111192.07-07-2023

*Ministero dell'Ambiente e Sicurezza Energetica*Dipartimento Energia
Direzione generale Infrastrutture e SicurezzaAlla **Presidenza del Consiglio dei Ministri** –
Dipartimento del Coordinamento Amministrativo
segreteria.dica@mailbox.governo.it**AL COMMISSARIO STRAORDINARIO DI GOVERNO
PER IL RIGASSIFICATORE DI PIOMBINO
ART. 5 – D.L. N. 50/2022
D.P.C.M. 8 GIUGNO 2022**
commissariostraordinariorigassificatore@postacert.toscana.it**e per conoscenza:****AL CAPO DI GABINETTO**
segreteria.capogab@mite.gov.it
segreteria.capogab@pec.minambiente.it**AL DIPARTIMENTO ENERGIA**
DiE@mite.gov.it**ALLA DIREZIONE GENERALE VALUTAZIONI
AMBIENTALI**
VA@pec.mite.gov.it

Oggetto: Istanza per il rilascio dell'autorizzazione alla costruzione e all'esercizio ai sensi dell'art. 5 del d.l. 50/2022 relativamente al progetto "ottimizzazione Impianto di Correzione dell'Indice di Wobbe in Comune di Piombino (LI)". Proponente: Snam FSRU Italia. Convocazione Conferenza dei servizi in modalità sincrona, ai sensi dell'articolo 14-ter della legge 241/90.

Invio parere.

Si fa riferimento alla nota ricevuta in data 30 giugno 2023, con protocollo n. 0106582 con la quale, in relazione al procedimento indicato in oggetto, relativo al progetto "ottimizzazione Impianto di Correzione dell'Indice di Wobbe in Comune di Piombino (LI)", riguardante il Terminale FSRU di Rigassificazione nel porto di Piombino (LI), il Commissario Straordinario di Governo, su richiesta del Comune di Piombino, ha indetto la conferenza di servizi in modalità sincrona ai sensi dell'articolo 14-ter della legge 241/90.

Al riguardo, a seguito dell'Ordinanza n. 140 del 25 Ottobre 2022 del Commissario Straordinario di Governo della Regione Toscana, la Società Snam FSRU Italia ha ottenuto l'autorizzazione alla



costruzione e all'esercizio del Progetto FSRU Piombino.

Come è noto, il progetto prevede l'ormeggio per tre anni, a partire dall'entrata in esercizio, di un mezzo navale tipo FSRU (Floating Storage and Regasification Unit) in corrispondenza della banchina Est della Darsena Nord del Porto di Piombino. L'FSRU ha uno stoccaggio nominale di 170 mila metri cubi di Gas Naturale Liquefatto (GNL), e sarà in grado di ricevere, rigassificare il GNL e trasferirlo in una nuova condotta che lo convoglierà fino al cosiddetto Impianto PIDI n.2 - PDE posto a circa 8,5 km dal punto di ormeggio situato in località Vignarca in Comune di Piombino, dal quale il gas naturale viene immesso nella Rete Nazionale Gasdotti.

In particolare, prima della immissione nella Rete Nazionale, il gas vaporizzato dalla FSRU viene analizzato e, se necessario, viene eventualmente corretto, mediante l'insuflaggio di azoto gassoso, per adeguarlo alle condizioni di trasporto richieste per l'immissione nella Rete Nazionale Gasdotti. Le apparecchiature ed i sistemi dedicati a tale operazione (denominata tecnicamente "correzione dell'indice di Wobbe") sono stati previsti in adiacenza all'impianto PIDI n.2 - PDE.

L'impianto PIDI n.2 – PDE di collegamento alla Rete Nazionale Gasdotti contenente le apparecchiature di filtraggio e misura del gas naturale è previsto in ampliamento dell'esistente area trappola Snam Rete Gas del metanodotto Piombino-Torrenieri DN750 (30", 75 bar).

Tutto ciò premesso, considerato che la realizzazione delle apparecchiature e dei sistemi dedicati alla correzione dell'indice di Wobbe, previsti in adiacenza all'impianto PIDI n.2 – PDE, sono essenziali al funzionamento del Terminale FSRU di Rigassificazione nel porto di Piombino (LI), e visto a tale riguardo quanto stabilisce il comma 2 dell'articolo 5 del d.l. 50/2022, quando riconduce all'autorizzazione unica "la costruzione e l'esercizio delle opere di cui al comma 1, nonché la realizzazione delle connesse infrastrutture...", questa Direzione Generale esprime, per quanto di competenza, il proprio avviso favorevole alla realizzazione del progetto denominato "ottimizzazione Impianto di Correzione dell'Indice di Wobbe in Comune di Piombino (LI)".

Il Direttore generale
(Dott.ssa Marilena Barbaro)



Marilena
Barbaro
Ministero
dell'Ambiente e
della Sicurezza
Energetica
DIRETTORE
GENERALE
07.07.2023
09:51:01
GMT+01:00

DICA-0018153-A-19/06/2023 - A02

mimit.AOO.COM.REGISTRO UFFICIALE.U.0123416.19-06-2023*Ministero delle Imprese e del Made in Italy*

DIREZIONE GENERALE PER I SERVIZI DI COMUNICAZIONE ELETTRONICA DI RADIODIFFUSIONE E POSTALI
DIVISIONE XXI - ISPettorato TERRITORIALE TOSCANA
UNITÀ ORGANIZZATIVA III – RETI E SERVIZI DI COMUNICAZIONE ELETTRONICA AD USO PUBBLICO

Spett. Presidenza del Consiglio dei Ministri
Rappresentante unico amministrazioni
statali
segreteria.dica@mailbox.governo.it
segreteria.ruas@governo.it
d.romeo@governo.it

e, per conoscenza:

Ufficio di Gabinetto di questo Dicastero
segreteria.capogabinetto@mise.gov.it

Rif. UO3/IE/TS/350-tub/2023
Allegati: 1

Oggetto: Istanza per il rilascio dell'autorizzazione alla costruzione e all'esercizio, ai sensi dell'art. 5, d.l. 50/2022, relativamente all'opera denominata FSRU Piombino e Collegamento alla Rete Nazionale Gasdotti in Comune di Piombino (LI). Ottimizzazione Impianto di Correzione dell'Indice di Wobbe. Proponente: Snam FSRU Italia.

Con riferimento alla nota prot. DICA-0017037-P-09/06/2023, allo scopo della formazione della volontà del "rappresentante unico" ex art. 14-ter, legge n. 241/90, si comunica che l'intervento di "Ottimizzazione Impianto di Correzione dell'Indice di Wobbe" in argomento non prevede modifiche sulla costruzione della tubatura metallica sotterrata di collegamento dell'opera in oggetto alla Rete Nazionale Gasdotti, pertanto con la presente **si conferma il nullaosta** con prescrizioni **nr. 323-tub/2022** rilasciato da questa Amministrazione, ai sensi dell'art. 56, D.lgs 1 agosto 2003, n. 259 e s.m.i., sul progetto presentato da Snam FSRU Italia e di cui alla comunicazione trasmessa dalla Regione Toscana con prot. 0290912 del 20/07/2022 ed assunta agli atti con prot. 94216 del 21.07.2022.

IL DIRIGENTE
C. Smargiassi

Firmato digitalmente da: Carmela Smargiassi
Organizzazione: MISE/80230390587
Data: 19/06/2023 11:08:03

Documento sottoscritto con firma digitale ai sensi del D.lgs 07.03.2005, n. 82 e s.m.i

Via Pellicceria, 3 – 50123 Firenze - tel. 05527241 - PEC: dqscerp.div21.isptsc@pec.mise.gov.it

DICA-0018153-A-19/06/2023 - A03

mise.AOO_COM.REGISTRO UFFICIALE.U.0121266.08-09-2022

*Ministero dello Sviluppo Economico*

DIREZIONE GENERALE PER I SERVIZI DI COMUNICAZIONE ELETTRONICA, DI RADIODIFFUSIONE E POSTALI

DIVISIONE XXI – ISPettorato TERRITORIALE TOSCANA - UNITÀ ORGANIZZATIVA III

RETI E SERVIZI DI COMUNICAZIONE ELETTRONICA AD USO PUBBLICO

Rif. UO3/IE/TS/323-tub/2022

Allegati: 3

Rif. UO3/IE/TS/323/2022-TUB

Spett. Snam FSRU Italia
Via Santa Barbara nr.7
20097 San Donato Milanese (MI)
assetcompany11@pec.snam.it

REGIONE TOSCANA
Commissario Straordinario di Governo
per il rigassificatore di Piombino
commissariostraordinariorigassificatore@postacert.toscana.it

Presidenza del Consiglio dei Ministri
Rappresentante unico amministrazioni statali
segreteria.dica@mailbox.governo.it
d.attubato@palazzofigi.it

Oggetto: Costruzione di una tubazione metallica interrata in località compresa fra il Porto di Piombino e l'impianto SNAM esistente di loc. Vignarca Piombino (LI), destinata a realizzazione opera denominata FSRU Piombino e collegamento alla Rete Nazionale Gasdotti.

Proponente SNAM FSRU ITALIA.

Art. 56, D.lgs 1 agosto 2003, n. 259 e s.m.i. Rilascio nulla osta.

In esito al procedimento amministrativo avviato per quanto in oggetto, si trasmette il provvedimento nr. **323-tub/2022**, relativo il nulla osta all'esecuzione dell'impianto di cui trattasi, che costituisce parte integrante e sostanziale del presente documento, di cui assume la data e numero di protocollo.

Nell'occasione si richiama l'attenzione sugli adempimenti preliminari e successivi alla realizzazione dell'opera in questione, che si sostanziano nelle comunicazioni di inizio e fine lavori (vedi modelli allegati), le quali dovranno attestare, tra l'altro, la conformità al "progetto tecnico definitivo" presentato da Snam FSRU Italia ed assunto al protocollo con nr. 94216 del 21.07.2022, sul presupposto del quale è stato emesso il provvedimento di nulla osta in questione.

Questo Ispettorato si riserva di accertare la veridicità delle dichiarazioni sostitutive dell'atto di notorietà eventualmente rilasciate ai fini istruttori ai sensi dell'art. 47, DPR 28.12.2000, n. 445 e s.m.i., nonché di verificare direttamente, mediante sopralluogo, ogni altro fatto o situazione rappresentati nel corso del medesimo procedimento amministrativo, con relativa rivalsa delle spese sostenute e calcolate nei modi indicati dall'art. 4, DM 15.02.2006.

IL RESPONSABILE U.O.
Dott. Francesco Monnanni

Firmato digitalmente da: MONNANNI FRANCESCO
Motivo: Documento sottoscritto con firma digitale
ai sensi del D.lgs 07.03.2005, n. 82 e s.m.i.
Data: 07/09/2022 15:03:22



Ministero dello Sviluppo Economico

DIREZIONE GENERALE PER I SERVIZI DI COMUNICAZIONE ELETTRONICA, DI RADIODIFFUSIONE E POSTALI

DIVISIONE XXI – ISPETTORATO TERRITORIALE TOSCANA

IL DIRIGENTE DELL'ISPETTORATO

323-tub/2022

- Visto il Testo unico delle disposizioni di legge sulle acque e sugli impianti elettrici, approvato con R.D. 11.12.1933, n. 1775;
 - Vista la legge 07.08.1990, n. 241 e s.m.i., concernente le norme sul procedimento amministrativo e l'accesso ai documenti;
 - Visto il DPR 28.12.2000, n. 445 e s.m.i., recante il Testo unico delle disposizioni legislative e regolamentari in materia di documentazione amministrativa;
 - Visto il D.lgs 30.07.1999, n. 300, relativo la riforma dell'organizzazione del Governo;
 - Visto il D.lgs 30.03.2001, n. 165 e successive modifiche ed integrazioni;
 - Visto il D.lgs 01.08.2003, n. 259, recante il Codice delle comunicazioni elettroniche e successive modifiche ed integrazioni;
 - Visto il D.lgs 29.12.2003, n. 387 e successive modifiche ed integrazioni;
 - Visto il DM 15.02.2006, che individua le prestazioni eseguite per conto terzi, ai sensi dell'art. 6, Dlgs 30.12.2003, n. 366;
 - Visto il DPCM 29.07.2021, n. 149, inerente il Regolamento di organizzazione del Ministero dello sviluppo economico;
 - Visto il DM 19.11.2021, che individua gli uffici di livello dirigenziale non generale del Ministero dello sviluppo economico e le competenze tecnico-amministrative affidate agli ispettorati territoriali;
 - Visto il DM 10.09.2010, recante le linee guida per il procedimento unificato, di cui all'art. 12, Dlgs 29.12.2003, n. 387;
 - Vista la richiesta di rilascio nulla osta pervenuta in data 30.08.2022, con la quale Snam FSRU Italia ha trasmesso la documentazione per l'ottenimento del nulla osta per la costruzione di una tubazione metallica interrata in località compresa fra il Porto di Piombino e l'impianto SNAM esistente di loc. Vignarca Piombino (LI), destinata a realizzazione opera denominata FSRU Piombino e collegamento alla Rete Nazionale Gasdotti;
 - Viste le norme CEI 11-17, il DM 16.04.2008 e DM 17.04.2008, nonché le norme UNI 9165 e/o UNI 9860;
 - Esaminata la documentazione progettuale (corografia, planimetria ed elaborati tecnici dell'impianto) redatta secondo la normativa vigente ed acquisita agli atti con prot. 94216 del 21.07.2022 (in seguito "progetto tecnico definitivo");
 - Vista la comunicazione rilasciata in data 10.08.2022 dal sig. Rocco Monaco, progettista della T.EN Italy Solutions, nella quale sono dettagliate le potenziali interferenze elettriche nei confronti degli impianti di comunicazione elettronica interessati dallo sviluppo della tubazione metallica interrata sopra indicata, come da Planimetria Catastale riportante l'individuazione degli incroci, con cavi in rame e fibra ottica sotterranei, anche evidenziati nella specifica comunicazione dalla società TIM Spa;
 - Accertato che Snam FSRU Italia ha versato l'importo di € 120,00 a titolo di compenso dovuto all'Amministrazione per l'attività istruttoria afferente il rilascio del nulla osta;
- Tutto ciò premesso e considerato;

DECRETA

Art. 1 – È rilasciato a Snam FSRU Italia il NULLA OSTA all'esecuzione delle opere inerenti la costruzione di una tubazione metallica interrata in località compresa fra il Porto di Piombino e l'impianto SNAM esistente di loc. Vignarca Piombino (LI), destinata a realizzazione opera denominata FSRU Piombino e collegamento alla Rete Nazionale Gasdotti, in conformità al progetto tecnico definitivo di cui in premessa e nel rispetto di tutte le prescrizioni di legge vigenti in materia per le seguenti casistiche:

- **Vari incroci con cavi in rame e fibra ottica sotterranei, di proprietà Tim e Fibercop, come da planimetria catastale [PG-PL-50E-00102] e Planimetria Interferenze TIM Spa.**

Art. 2 - Il nulla osta non è cedibile a terzi senza l'assenso dell'Organo che ha emesso l'atto e perderà la propria validità in caso di difformità sostanziali rispetto al progetto tecnico definitivo sul presupposto del quale è stato rilasciato.

IL DIRIGENTE

C. Smargiassi

Firmato digitalmente da: Carmela Smargiassi
Organizzazione: MISE/80230390587
Data: 07/09/2022 14:03:46

Documento sottoscritto con firma digitale ai sensi del D.lgs 07.03.2005, n. 82 e s.m.i.

Spett. MINISTERO DELLO SVILUPPO ECONOMICO
Ispettorato Territoriale Toscana – U.O. III
PEC: dgsccerp.div21.isptsc@pec.mise.gov.it

Oggetto: Costruzione di una tubazione metallica interrata nel località compresa fra il Porto di Piombino e l'impianto SNAM esistente di loc. Vignarca Piombino (LI), destinata a realizzazione opera denominata FSRU Piombino e collegamento alla Rete Nazionale Gasdotti. Art. 56, D.lgs 1 agosto 2003, n. 259 e s.m.i. Comunicazione inizio lavori.

Con riferimento al provvedimento nr. 323-tub/2022, relativo al NULLA OSTA alla costruzione di una tubazione metallica interrata in località compresa fra il Porto di Piombino e l'impianto SNAM esistente di loc. Vignarca Piombino (LI), emesso da codesto Ispettorato;

Il sottoscritt _____ nat a _____
il _____, residente in _____ via _____ n.c. _____

in qualità di legale rappresentante di Snam FSRU Italia, con sede in Via Santa Barbara nr.7 - San Donato Milanese (MI);

DICHIARA

- che i lavori concernenti la realizzazione di quanto in oggetto avranno inizio in data _____

_____, _____
(luogo e data)

IL DICHIARANTE

Spett. MINISTERO DELLO SVILUPPO ECONOMICO
Ispettorato Territoriale Toscana – U.O. III
PEC: dgscecp.div21.isptsc@pec.mise.gov.it

Oggetto: Costruzione di una tubazione metallica interrata nel località compresa fra il Porto di Piombino e l'impianto SNAM esistente di loc. Vignarca Piombino (LI), destinata a realizzazione opera denominata FSRU Piombino e collegamento alla Rete Nazionale Gasdotti. Art. 56, D.lgs 1 agosto 2003, n. 259 e s.m.i. Comunicazione fine lavori.

Con riferimento al provvedimento nr. 323-tub/2022, relativo al NULLA OSTA alla costruzione di una tubazione metallica interrata in località compresa fra il Porto di Piombino e l'impianto SNAM esistente di loc. Vignarca Piombino (LI), emesso da codesto Ispettorato;

Il sottoscritt _____ nat _____ a _____
il _____, residente in _____ via _____ n.c. _____

in qualità di legale rappresentante di Snam FSRU Italia, con sede in Via Santa Barbara nr.7 - San Donato Milanese (MI);

DICHIARA

- che i lavori concernenti la realizzazione di quanto in oggetto sono terminati il _____
- che i suddetti lavori sono stati eseguiti nel rispetto ed in conformità al progetto tecnico definitivo acquisito agli atti del procedimento amministrativo in argomento con prot. 94216 del 21.07.2022.

_____, _____
(luogo e data)

IL DICHIARANTE

MIC|MIC_SABAP-PI|19/06/2023|0009804-P

DICA-0018104-A-19/06/2023- 4.8.2.8

*Ministero della cultura*SOPRINTENDENZA ARCHEOLOGIA, BELLE ARTI E PAESAGGIO
PER LE PROVINCE DI PISA E LIVORNO

Al Rappresentante Unico delle
Amministrazioni Statali
Presidenza del Consiglio dei Ministri
Dipartimento per il Coordinamento
Amministrativo
segreteria.dica@mailbox.governo.it
segreteria.ruas@governo.it
d.romeo@governo.it

e p.c.

Alla DG ABAP Servizio V
Via di San Michele n. 22
00153 ROMA
dg-abap.servizio5@pec.cultura.gov.it

Class. 34.43.01

OGGETTO: Istanza per il rilascio dell'autorizzazione alla costruzione e all'esercizio ai sensi dell'art. 5 del d.l. 50/2022 relativamente all'opera denominata FSRU Piombino e Collegamento alla Rete Nazionale Gasdotti in Comune di Piombino (LI). Proponente: Snam FSRU Italia. Convocazione riunione istruttoria/coordinamento per il giorno 20/06/2023 alle ore 11:00 per la formazione del parere del RUAS.

TRASMISSIONE PARERE FAVOREVOLE CON PRESCRIZIONI

Con riferimento alla vs. nota n. 17037 del 09/06/2023, acquisita agli atti di questa Soprintendenza con nota prot. n. 9438 del 12/06/2023, con la quale si convoca la riunione istruttoria in oggetto ai fini della formazione del parere del RUAS, e contestualmente si chiede di trasmettere con sollecitudine la propria posizione relativa all'oggetto;

VISTA la nota del Commissario straordinario di Governo per il rigassificatore di Piombino (art. 5 – D.L. n. 50/2022 d.P.C.M. 8 giugno 2022) prot. n. 216966 del 09/05/2023, ns. prot. n. 7569 del 10/05/2023, con cui si convoca quest'Ufficio per l'esercizio delle competenze in materia di autorizzazione paesaggistica di cui alla Parte III del d.lgs. 42/2004 e ss.mm.ii. e in materia di verifica preventiva dell'interesse archeologico ex art.28 c.4 D.Lgs.42/2004, artt.95-96 D.Lgs.163/2006, e art. 25, D.Lgs. 50/2016 per il progetto in oggetto;

VISTE le successive note del Commissario straordinario n. 237167 del 23/05/2023, ns. prot. n. 8410 del 23/05/2023, prot. n. 237164 del 23/05/2023, ns. prot. n. 8411 del 23/05/2023, prot. n. 250010 del 31/05/2023, ns. prot. n. 8894 del 31/05/2023, n. 270957 del 09/06/2023, ns. prot. n. 9407 del 09/06/2023, e n. 282012 del 15/06/2023, ns. prot. n. 9724 del 15/06/2023;

ESAMINATA la documentazione progettuale originaria e la documentazione integrativa prodotta dal proponente

MINISTERO
DELLA
CULTURA
SOPRINTENDENZA ARCHEOLOGIA, BELLE ARTI E PAESAGGIO
PER LE PROVINCE DI PISA E LIVORNOLungarno Pacinotti n. 46 – 56126 Pisa Tel. 050.926511 - C.F. 93035710503
PEC: sabap-pi@pec.cultura.gov.it PEO: sabap-pi@cultura.gov.it

e resa disponibile sul sito web del Commissario Straordinario di Governo per il rigassificatore di Piombino all'indirizzo <https://www.regione.toscana.it/-/commissario-straordinario-rigassificatore-piombino>;

CONSIDERATO che l'istanza della Snam Rete Gas S.p.a denominata "rilascio dell'autorizzazione alla costruzione ed esercizio dell'impianto di correzione dell'indice di Wobbe" come da documentazione progettuale sopra citata è riconducibile ad una modifica dell'autorizzazione di cui all'ordinanza 140/2022 relativa a "opere finalizzate all'incremento della capacità di rigassificazione nazionale mediante unità galleggianti di stoccaggio e rigassificazione da allacciare alla rete di trasporto esistente" di cui al comma 1 del d.l. 50/2022;

VISTO che il progetto interferisce marginalmente con aree sottoposte a tutela paesaggistica ai sensi della Parte III del Decreto Legislativo 22 gennaio 2004, n. 42 e ss.mm.ii. (Codice dei Beni Culturali e del Paesaggio), art. 142, comma 1 lett. f) riserva provinciale Padule Orti Bottagone (area contigua);

VISTE le disposizioni della Disciplina Generale del Piano Paesaggistico della Regione Toscana approvato con Deliberazione Consiglio Regionale 27 marzo 2015, n.37;

VISTA la Disciplina d'uso della scheda di ambito di paesaggio n. 16 "Colline Metallifere" contenuta nel Piano Paesaggistico della Regione Toscana, con particolare riguardo agli Obiettivi di qualità così articolati:

- *Obiettivo 1. Salvaguardare i caratteri idro-geo-morfologici, ecosistemi, storici e identitari delle aree costiere e delle pianure alluvionali retrostanti, rappresentate dai vasti complessi agricoli della Val di Cornia, della Valle del Pecora e di parte della pianura della Bruna, nonché valorizzare le relazioni funzionali e percettive tra il litorale e l'entroterra;*
- *Obiettivo 2. Salvaguardare la struttura del paesaggio agro-forestale delle aree alto collinari, montane e insulari, dai fenomeni di abbandono degli ambienti agro-pastorali e dall'alterazione dei valori paesaggistici connessi alle attività estrattive;*
- *Obiettivo 3. Tutelare l'importante patrimonio archeologico e archeominerario di epoca etrusca e romana e valorizzare le emergenze architettoniche e culturali del significativo patrimonio storico-insediativo;*
- *Obiettivo 4. Tutelare l'alto valore del paesaggio costiero dell'Isola d'Elba, Pianosa, Montecristo e delle isole minori (Cerboli, Palmaiola, isolotti satelliti elbani e di Pianosa) costituito da peculiari caratteri geomorfologici delle coste rocciose, da un complesso ecomosaico di interesse conservazionistico e da un significativo patrimonio insediativo di valore storico e identitario.*

VISTE le disposizioni della specifica Disciplina di Piano per i beni paesaggistici tutelati ai sensi dell'art. 142, comma 1, lettera f) del Codice, contenuta nell'Elaborato 8B del Piano Paesaggistico, art. 11 "I parchi e le riserve nazionali o regionali, nonché i territori di protezione esterna dei parchi", con particolare riferimento alla disposizione di cui al punto 11.3.b (*nei territori di protezione esterna non sono ammessi: 1. gli interventi di trasformazione in grado di compromettere in modo significativo i valori e le funzioni ecologiche e paesaggistiche degli elementi della rete ecologica regionale come individuata dal Piano Paesaggistico, e quelli che possano interrompere la continuità degli assetti paesaggistici ed eco sistemici con l'area protetta; 2. gli interventi di trasformazione che interferiscano negativamente con le visuali da e verso le aree protette; 3. l'apertura di nuove cave e miniere o l'ampliamento di quelle autorizzate nelle vette e nei crinali fatto salvo quanto previsto alla lettera c*);

VISTA l'esenzione di cui all'articolo 6, comma 11, del decreto legislativo 3 aprile 2006, n. 152 disposta dal comma 3 dell'art. 5 del d.l. 50/2022;

questa Soprintendenza trasmette la presente nota contenente la propria posizione relativa all'oggetto, suddivisa per i settori paesaggistico (autorizzazione ex art. 146 del d.lgs. 42/2994) e archeologico (art. 28 c. 4 d.lgs. 42/2994, artt. 95-96 d.lgs. 163/2006, e art. 25 del d.lgs. 50/2016).



Settore paesaggistico ex art. 146 d.lgs. 42/2004 e ss.mm.ii.

Premesso che il progetto autorizzato con l'ordinanza 140/2022 conteneva la previsione dell'impianto denominato di correzione dell'indice di Wobbe e dell'impianto terminale di filtraggio e misura del gas naturale, la cui realizzazione è prevista in ampliamento ad un sito impiantistico esistente del metanodotto Piombino – Torrenieri;

Considerato che l'attuale richiesta riguarda la modifica del solo impianto di correzione dell'indice di Wobbe, che contiene le apparecchiature ed i sistemi dedicati alla correzione del gas vaporizzato alle condizioni di trasporto richieste per l'immissione della Rete Nazionale Gas, lasciando inalterata la restante parte dell'impianto sita a nord del lotto di progetto;

Considerato che l'impianto, nella nuova configurazione progettuale, occuperà le medesime aree individuate nell'ambito della soluzione autorizzata con l'Ordinanza commissariale n. 140 del 25 ottobre 2022, dal momento che le modifiche riguardano prevalentemente l'assetto impiantistico, costituito da 9-12 serbatoi criogenici di capacità media di circa 50.000 litri ciascuno di stoccaggio di azoto liquido, da un sistema di pompaggio, da un sistema di vaporizzazione ad aria forzata e da una cabina ENEL;

Tenuto conto che il sito di progetto risulta quasi interamente esterno al perimetro dell'area tutelata ai sensi del 142 c. 1 lett. f) del d.lgs. 42/2004, come desumibile dall'elaborato DIS-PIT-XE-00001 (Allegato 13), se non per una porzione della nuova viabilità perimetrale ad anello di accesso al sito;

Esaminate le modifiche progettuali rispetto all'impianto autorizzato, consistenti in:

- una riduzione complessiva dell'area interessata dall'impianto (da circa 5.300 m2 a circa 3.400 m2);
- una riduzione delle aree impermeabilizzate all'interno dell'area dell'impianto;
- una riduzione delle volumetrie in gioco in virtù della rinuncia ai No. 2 edifici adiacenti di lunghezza pari a circa 48 m, larghezza tra i 12 e 14 m e altezza tra gli 8 (edificio contenente il sistema generazione azoto) e 9,5 m (edificio contenente i compressori aria e azoto), se pur con un incremento di altezza di alcune torri;
- un incremento della mitigazione a verde dell'intero sito attraverso l'inserimento di nuclei alberati all'interno del sito recintato e la previsione di una disposizione maggiormente naturale degli esemplari arborei previsti intorno alla recinzione, nell'area nelle disponibilità del proponente;

Considerato infine che gran parte dell'impianto, tra cui i serbatoi, gli elementi in altezza e la cabina elettrica, sarà rimossa al termine dei tre anni di esercizio oggetto dell'autorizzazione di cui all'ordinanza n. 140/2022, come descritto nel documento REL-CIV-E-0125 "Dismissione al termine dei tre anni di esercizio" (Allegato 01), questa Soprintendenza, non rilevando motivi ostativi, esprime, limitatamente alla compatibilità paesaggistica, **PARERE FAVOREVOLE** alla realizzazione delle modifiche proposte all'impianto.

Settore archeologico ex art. 28 c. 4 d.lgs. 42/2994, artt. 95-96 d.lgs. 163/2006, e art. 25 del d.lgs. 50/2016

La scrivente Soprintendenza, in relazione alle conoscenze archeologiche pregresse, esaminati la localizzazione dell'intervento e gli elaborati tecnici trasmessi dal proponente, nonché gli esiti delle indagini condotte nell'ambito dell'archeologia preventiva per la realizzazione dell'impianto posto in adiacenza a quanto in progetto, comunica che l'area interessata dall'intervento si presenta a rischio archeologico alto.

In considerazione di questo, si esprime un **PARERE FAVOREVOLE** alla realizzazione dell'intervento con le seguenti **prescrizioni**:

- qualunque opera di escavazione e movimentazione terra, comprese quelle destinate alle necessità del personale e all'accesso dei mezzi, dovrà essere costantemente seguita da parte di un archeologo, in



3

SOPRINTENDENZA ARCHEOLOGIA, BELLE ARTI E PAESAGGIO
PER LE PROVINCE DI PISA E LIVORNO

Lungarno Pacinotti n. 46 – 56126 Pisa Tel. 050.926511 - C.F. 93035710503
PEC: sabap-pi@pec.cultura.gov.it PEO: sabap-pi@cultura.gov.it

accordo con questa Soprintendenza.

L'assistenza archeologica sarà svolta da un archeologo professionista, a carico del Richiedente, iscritto agli Elenchi nazionali dei professionisti competenti ad eseguire interventi sui beni culturali del Ministero della Cultura oppure in possesso dei requisiti previsti ai sensi del D.M. 244 del 20 Maggio 2019.

Si richiede di comunicare per scritto, con almeno gg. 10 giorni di anticipo, il nominativo del professionista incaricato e la data di inizio dei lavori allo scopo di consentire sopralluoghi ispettivi di competenza. Il professionista incaricato dovrà, quindi, prendere contatto con il funzionario archeologo competente per questo Ufficio prima dell'inizio dei lavori e dovrà redigere la documentazione relativa all'intervento secondo le norme indicate sul sito <https://soprintendenzapisa.livorno.beniculturali.it/indicazioni-per-la-consegna-della-documentazione-di-scavo-direzione-scientifica-della-soprintendenza/>

Si ricorda inoltre che qualora durante i lavori di escavazione si verificassero scoperte archeologiche fortuite, sia fatto obbligo, ai sensi della normativa vigente in materia (art. 90 e ss. D.Lgs. 42/2004 e s.m.i.), degli artt. 822, 823 e, specialmente, 826 del Codice Civile, nonché dell'art. 733 e 518duodeciesdel Codice Penale, di sospendere i lavori e avvertire entro 24 ore Questo Ufficio (o il Sindaco o l'Autorità di Pubblica Sicurezza competente per territorio), e provvedere alla conservazione temporanea dei beni rinvenuti.

L'eventuale rinvenimento di emergenze archeologiche, inoltre, potrebbe comportare l'imposizione di varianti anche sostanziali al progetto in realizzazione, nonché l'effettuazione, sempre a carico della committenza, di scavi archeologici in estensione e in profondità finalizzati alla documentazione delle eventuali emergenze antiche ed ai relativi interventi di tutela.

Il Responsabile del Procedimento: Arch. Cristina Bronzino

Il Responsabile dell'istruttoria archeologica: Dott.ssa Claudia Rizzitelli

IL SOPRINTENDENTE
(Arch. Valerio Tesi)

*atto firmato digitalmente ai sensi
dell'art. 24 D.Lgs n. 82/2005 e ss.mm e ii*



SOPRINTENDENZA ARCHEOLOGIA, BELLE ARTI E PAESAGGIO
PER LE PROVINCE DI PISA E LIVORNO
Lungarno Pacinotti n. 46 – 56126 Pisa Tel. 050.926511 - C.F. 93035710503
PEC: sabap-pi@pec.cultura.gov.it PEO: sabap-pi@cultura.gov.it

DICA-0018191-A-20/06/2023- 4.8.2.8



Autorità di Bacino Distrettuale dell'Appennino Settentrionale

Bacini idrografici della Toscana, della Liguria e dell'Umbria

Alla c.a. Presidenza del Consiglio dei Ministri
Segretariato Generale
Rappresentante Unico delle Amministrazioni Statali

segreteria.dica@mailbox.governo.it
d.romeo@governo.it

Ns. rif. Prot. n. 4960 del 12.06.2023
Vs. rif. Prot. n. DICA-0017037-P-09/06/2023- 4.8.2.8
Ns. rif. Prot. n. 4342 del 23.05.2023
Ns. rif. Prot. n. 3886 del 10.05.2023

Oggetto: Istanza per il rilascio dell'autorizzazione alla costruzione e all'esercizio ai sensi dell'art. 5 del d.l. 50/2022 relativamente all'opera denominata FSRU Piombino e Collegamento alla Rete Nazionale Gasdotti in Comune di Piombino (LI). Proponente: Snam FSRU Italia. Convocazione riunione istruttoria/coordinamento per il giorno 20/06/2023 alle ore 11,00 per la formazione del parere del RUAS. POSIZIONE DELL'AUTORITA' DI DISTRETTO

Con riferimento alla procedura in oggetto si comunica che le modifiche apportate limitatamente all'ottimizzazione progettuale dell'impianto di correzione dell'Indice di Wobbe non incidono su quanto già comunicato in ordine al progetto generale da parte della scrivente Autorità. Si conferma pertanto la posizione espressa con il nostro precedente contributo ns. prot. 8007 del 12-10-2022.

Rimanendo a disposizione per ogni eventuale chiarimento si porgono cordiali saluti.

Il Dirigente

Ing. Isabella Bonamini

IB/ig

PEC adbarno@postacert.toscana.it
PEC bacinoserchio@postacert.toscana.it
www.appenninoseptentrionale.it



Firenze - 50122 - Via de' Servi, 15 - tel. 055 -26743
Lucca - 55100 - Via Vittorio Veneto, 1 - tel. 0583-462241
Sarzana - 19083 - Via A. Paci, 2 - tel. 0187-691135

DICA-0017794-A-15/06/2023- 4.8.2.8



AGENZIA DEL DEMANIO

Direzione Regionale Toscana Umbria
Sede di Livorno

Trasmesso via PEC
Non segue originale

A
PRESIDENZA DEL CONSIGLIO DEI MINISTRI
Il Rappresentante unico delle amministrazioni
statali
[PEC: segreteria.dica@mailbox.governo.it](mailto:segreteria.dica@mailbox.governo.it)

Oggetto: Istanza per il rilascio dell'autorizzazione alla costruzione e all'esercizio ai sensi dell'art. 5 del d.l. 50/2022 relativamente all'ottimizzazione Impianto di Correzione dell'Indice di Wobbe in Comune di Piombino (LI). Proponente SNAM FSRU Italia. Convocazione riunione istruttoria/coordinamento per il giorno 20/06/2023 alle ore 11.00 per la formazione del parere del RUAS.

Con nota prot. AOOGR/PT n. 0237164 del 23/05/2023, il Commissario Straordinario di Governo per il rigassificatore di Piombino - art. 5 – D.L. n. 50/2022 d.P.C.M. 8 giugno 2022 - ha indetto per il giorno 22 giugno 2023, ai sensi dell'art. 14-ter della legge 7 agosto 1990 n. 241, la prima riunione di Conferenza di Servizi decisoria ed in modalità sincrona in oggetto ed ha richiesto l'intervento del Rappresentante unico delle amministrazioni statali (RUAS).

Con nota prot. n. 17037 del 09.06.2023, la Presidenza del Consiglio dei Ministri ai fini della formazione della volontà del "rappresentante unico" ai sensi della legge 241/90, art. 14 *ter*, ha chiesto alle Amministrazioni coinvolte il parere di competenza nell'ambito della riunione istruttoria di coordinamento convocata per il giorno 20 giugno 2023, alle ore 11,00 in modalità telematica.

La Scrivente Direzione Regionale, esaminata la documentazione progettuale e le successive integrazioni depositate dalla società Snam, prende atto che l'impianto di correzione dell'indice di Wobbe, nella nuova configurazione progettuale, occuperà le medesime aree individuate nell'ambito della soluzione autorizzata con l'Ordinanza Commissariale n. 140 del 25 ottobre 2022 e che nello specifico, le modifiche riguardano prevalentemente l'assetto impiantistico, nonché la realizzazione di una piazzola di scambio in corrispondenza dell'ingresso.



Via Lampredi 45 – 57121 – Livorno – Tel. 055.200.711 – Faxmail 06 50516066

e-mail: dre.ToscanaUmbria_STLI@agenziademanio.it
PEC: dre_toscanaumbria@pce.agenziademanio.it

Tutto ciò premesso, considerato che la documentazione progettuale pubblicata sul sito della Regione Toscana nella sezione *Commissario straordinario di governo per la realizzazione del rigassificatore di Piombino*, non contrasta con quanto precedentemente approvato dall'Agenzia del Demanio né costituisce una modifica sostanziale sotto il profilo dominicale alle opere di realizzazione del metanodotto, non rilevando motivi ostativi, esprime parere favorevole alla costruzione e all'esercizio ai sensi dell'art. 5 del d.l. 50/2022 relativamente all'ottimizzazione Impianto di Correzione dell'Indice di Wobbe in Comune di Piombino (LI).

Cordiali saluti



Il Direttore Regionale
Dario Di Girolamo



DICA-0018187-A-20/06/2023- 4.8.2.8



AGENZIA DELLE DOGANE E DEI MONOPOLI

DIREZIONE ACCISE - ENERGIE E ALCOLI

Ufficio accise sul gas naturale, sull'energia elettrica e tassazione a fini ambientali

Prot.: 324573/RU

Roma, 19 giugno 2023

A: PRESIDENZA DEL CONSIGLIO
Rappresentante Unico delle Amministrazioni
Statali
segreteria.dica@mailbox.governo.it
segreteria.ruas@governo.it
d.romeo@governo.it

e p.c.. A: DT V – TOSCANA E UMBRIA
dir.toscana-umbria.aagg.accise@adm.gov.it

A: UFFICIO DELLE DOGANE DI LIVORNO
dogane.livorno@adm.gov.it

OGGETTO: Emergenza Gas - “FSRU Piombino e Collegamento alla Rete Nazionale Gasdotti”: intervento strategico di pubblica utilità, indifferibile e urgente, finalizzato all'incremento della capacità di rigassificazione nazionale. Istanza per il rilascio dell'autorizzazione alla costruzione e all'esercizio ai sensi dell'art. 5 del D.L. 50/2022 relativamente all'ottimizzazione dell'impianto di correzione dell'indice di Wobbe. Proponente: SNAM FSRU ITALIA S.r.l., sede legale S. Donato Milanese (MI), partita I.V.A.: 11313580968. Parere Tecnico-fiscale.

Si fa riferimento alla nota n. PCM/DICA 17037 del 09 giugno 2023 con la quale il “Rappresentante Unico” delle Amministrazioni Statali ha convocato una riunione istruttoria di coordinamento, in merito alle modifiche progettuali aventi come argomento l'ottimizzazione dell'impianto di correzione dell'indice di Wobbe, così come descritte dalla documentazione tecnica (REL-CIV-E-38051 del 06/06/2023) prodotta dalla società Techint S.p.A., per conto della società proponente Snam FSRU Italia S.r.l., reperibile sul sito internet all'indirizzo: <https://www.regione.toscana.it/-/commissario-straordinario-rigassificatore-piombino>.

Tutto ciò premesso, condividendo l'avviso delle Strutture Territoriali di questa Agenzia, nel confermare la prescrizioni formulate, per i profili di competenza, con la nota prot. n.443685/RU del 3 ottobre 2022 che ad ogni buon fine si allega in copia, si ritiene che nulla osti alla realizzazione dell'intervento in questione.

Con l'occasione si comunica che alla riunione istruttoria e di coordinamento convocata per il 20 giugno p.v. parteciperanno in rappresentanza di questa Agenzia il Dott. Giovanni Parisi¹, l'Ing.

¹ Dirigente dell'Ufficio delle dogane di Livorno.



AGENZIA DELLE DOGANE E DEI MONOPOLI

DIREZIONE ACCISE - ENERGIE E ALCOLI

Ufficio accise sul gas naturale, sull'energia elettrica e tassazione a fini ambientali

Giulio Rubini² e l'Ing. Andrea Angeli³ mentre alla conferenza programmata per il giorno 22 giugno 2023 parteciperanno il Dott. Giovanni Parisi e l'Ing. Andrea Angeli.

IL DIRETTORE CENTRALE *ad interim*
Claudio Oliviero

² Funzionario del reparto Verifiche Accise dell'Ufficio delle dogane di Livorno

³ Funzionario della Direzione Accise – Energie e Alcoli, Ufficio accise sul gas naturale, sull'energia elettrica e tassazione a fini ambientali.

**ADM**

L'AGENZIA DELLE ACCISE, DOGANE E MONOPOLI

DIREZIONE ACCISE - ENERGIE E ALCOLI**Ufficio accise sul gas naturale, sull'energia elettrica e tassazione a fini ambientali**

Prot.: 443685/RU

Roma, 3 ottobre 2022

A: PRESIDENZA DEL CONSIGLIO
Rappresentante Unico delle Amministrazioni
Statali
segreteria.dica@mailbox.governo.it
d.attubato@palazzochigi.it

A: COMMISSARIO STRAORDINARIO PER IL
RIGASSIFICATORE DI PIOMBINO
commissariostraordinariorigassificazione@postacert.toscana.it

e p.c. A: DT V – TOSCANA E UMBRIA
dir.toscana-umbria.aagg.accise@adm.gov.it

A: UFFICIO DELLE DOGANE DI LIVORNO
dogane.livorno@adm.gov.it

OGGETTO: Emergenza Gas - “FSRU Piombino e Collegamento alla Rete Nazionale Gasdotti”: intervento strategico di pubblica utilità, indifferibile e urgente, finalizzato all'incremento della capacità di rigassificazione nazionale.
Procedimento Unico finalizzato al rilascio dell'Autorizzazione alla costruzione ed esercizio del progetto del rigassificatore e delle opere connesse, ai sensi dell'art. 5 del D.L. 17 maggio 2022 n.50, dell'art. 46 del D.L. 1° ottobre 2007, n. 159, e della legge n. 241 del 1990, con accertamento della conformità urbanistica, apposizione del vincolo preordinato all'esproprio e dichiarazione di pubblica utilità.
Proponente: SNAM FSRU ITALIA S.r.l., sede legale S. Donato Milanese (MI), partita I.V.A.: 11313580968. Parere Tecnico-fiscale.

Si fa riferimento alla nota n. PCM/DICA 23725 del 31 agosto 2022, con la quale è stato richiesto il parere di competenza di questa Agenzia al fine della formazione della volontà del “Rappresentante Unico” delle Amministrazioni Statali in merito al Procedimento Unico in oggetto menzionato.

00153 – Roma. Piazza Mastai, 12
Tel. +39 06 50246310

e-mail: dir.accise-energiealcoli.energia@adm.gov.it PEC: dir.accise@pec.adm.gov.it

ADM.ADMUC.REGISTRO UFFICIALE.0443685.03-10-2022-U



L'AGENZIA DELLE ACCISE, DOGANE E MONOPOLI

DIREZIONE ACCISE - ENERGIE E ALCOLI

Ufficio accise sul gas naturale, sull'energia elettrica e tassazione a fini ambientali

Il progetto in questione, presentato dalla proponente SNAM FSRU ITALIA S.r.l., denominato “FSRU Piombino e collegamento alla rete nazionale gasdotti” è finalizzato all’incremento della capacità di rigassificazione nazionale mediante ormeggio permanente di un mezzo navale tipo FSRU (*Floating Storage & Regasification Unit* - “unità FSRU”) all’interno del porto di Piombino (LI) e la realizzazione delle connesse infrastrutture per l’allacciamento alla rete di trasporto esistente.

La FSRU ha uno stoccaggio nominale di 170.000 metri cubi di Gas Naturale Liquefatto (GNL)¹, e sarà in grado di ricevere e rigassificare il GNL e di trasferirlo verso il punto di connessione alla Rete Gasdotti, posto in località Vignarca nel Comune di Piombino, a circa 8,8 km dal punto di ormeggio (individuato in corrispondenza della Banchina Est della Darsena Nord del Porto di Piombino).

In particolare, la condotta di connessione alla rete di trasporto nazionale contiene le apparecchiature di filtraggio e misura del gas naturale. L’impianto è previsto in ampliamento dell’esistente area trappola Snam Rete Gas del metanodotto Piombino-Torrenieri.

Il progetto comprende anche la predisposizione e l’adeguamento delle infrastrutture e delle opere connesse e funzionali (piattaforma e metanodotto) per la collocazione e il mantenimento in sito dell’unità FSRU e per il trasferimento a terra del gas naturale (GN)² derivante dalla vaporizzazione del GNL tramite condotta di connessione con la Rete Nazionale Gasdotti esistente.

Allo stato attuale è previsto che il Terminale entri in esercizio entro il marzo 2023.

Dalla relazione tecnica presentata³ risulta che l’impianto di stoccaggio e rigassificazione sarà completamente installato a bordo dell’Unità di rigassificazione “FSRU” nella quale verranno effettuate solo operazioni funzionali al processo di vaporizzazione.

La nave “FSRU” sarà rifornita *ship-to-ship* ad intervalli regolari (circa 5/7 giorni) da navi metaniere di provenienza extra UE e sarà in grado di stoccare fino a un massimo di 170.000 mc di GNL (in n. 4 serbatoi criogenici) ed assicurerà un flusso annuo di almeno 5 miliardi di Smc di gas naturale, dichiarato dall’istante equivalente a circa 1/6 della quantità di gas naturale oggi importata dalla Federazione Russa. Il terminale sarà anche in grado di rifornire, a sua volta, navi metaniere.

¹ Classifica doganale NC 2711 11 00

² Classifica doganale NC 2711 21 00

³ *Relazione relativa alla soluzione tecnica di collegamento della FSRU alla rete nazionale di trasporto del gas naturale*, consultabile nel sito dedicato della Regione Toscana il cui indirizzo di accesso è <https://www.regione.toscana.it/-/commissario-straordinario-rigassificazione-piombino>



L'AGENZIA DELLE ACCISE, DOGANE E MONOPOLI

DIREZIONE ACCISE - ENERGIE E ALCOLI

Ufficio accise sul gas naturale, sull'energia elettrica e tassazione a fini ambientali

La qualità del GNL gestito dalla FSRU dipenderà dalle fonti di approvvigionamento internazionale ed il GNL in arrivo al terminale potrà essere di tipo leggero o pesante in base alle caratteristiche di composizione del prodotto in importazione.

Il rigassificatore “FSRU che, ha una capacità massima di rigassificazione di circa 880.000 Smc/h, ha una lunghezza totale di circa 293 metri e larghezza di circa 44 metri.

L'attività di rigassificazione prevede che il GNL fluisca dai serbatoi della nave metaniera ormeggiata al terminale ai serbatoi criogenici posti a bordo della FSRU, da dove sarà spillato e inviato alla Rete Nazionale, previa vaporizzazione controllata.

Per l'esercizio della FSRU saranno realizzati nel porto di Piombino (Banchina Est – Darsena Nord) gli impianti per lo scarico del gas vaporizzato dalla FSRU e sarà migliorato il sistema di ormeggio della banchina. Saranno inoltre realizzati a terra gli impianti di alimentazione elettrica e controllo del Terminale, il sistema antincendio ed il collegamento tra il sistema di scarico del gas dalla FSRU e il punto di ingresso nella rete di trasporto del gas naturale.

Premesso quanto sopra, tenuto conto di quanto rappresentato nella *Relazione relativa alla soluzione tecnica di collegamento della FSRU alla Rete Nazionale di Trasporto del Gas Naturale*, ed in attesa di assistere alla presentazione del progetto prevista durante la prima seduta della Conferenza di servizi, si evidenziano gli aspetti fiscali di interesse di questa Agenzia⁴.

Il GNL in ingresso alla FSRU sarà introdotto a seguito della presentazione di apposita dichiarazione doganale di importazione, ai sensi della vigente normativa unionale di cui al Reg. UE 952/2013, Reg. UE 2447/2015 e Reg. UE 2446/2015, nonché nazionale di cui al DPR 43/73 (Testo Unico Leggi Doganali), recante, tra l'altro, il valore del GNL importato nonché i dati quali-quantitativi rilevati a bordo delle navi metaniere e previsti dalle procedure internazionali di scarico⁵.

⁴ Al momento la società istante ha fornito elementi preliminari di valutazione in base ai quali non risulta pienamente possibile definire prescrizioni di dettaglio; pertanto, il presente parere fisserà unicamente le linee guida da rispettare ai fini della garanzia degli interessi erariali, sulla base dell'esperienza maturata nella gestione degli analoghi impianti già esistenti sul territorio nazionale.

⁵ Al fine di ottenere la misura di GNL realmente scaricato, tali dati andranno confrontati con le analoghe misure non fiscali rilevate a bordo della piattaforma.

La procedura attualmente utilizzata in analoghi impianti già esistenti sul territorio nazionale prevede che il prodotto sia importato mediante presentazione di una dichiarazione doganale di importazione oggetto di controllo da parte delle autorità doganali, mentre l'attribuzione a ciascun operatore commerciale della quota di gas immesso nella rete nazionale di trasporto avviene con “verbali di misura” e “verbali di allocazione”, che costituiscono a tutti gli effetti i documenti fiscali recanti la determinazione dei quantitativi totali di gas trasferiti (vedasi circolare 73/D del 17.12.2003 di questa Agenzia).

La procedura utilizzata, ai fini della presentazione della dichiarazione doganale, per l'accertamento quantitativo effettuato a bordo della nave, è quella pubblicata dal GIIGNL (International Group of Liquefied Natural Gas Importers) nel documento denominato: “GIIGNL LNG Custody Transfer Handbook” che descrive le modalità con cui tutti gli operatori del GNL nel mondo (esportatori, trasportatori e importatori) effettuano la misura fiscale del GNL trasferito dai/ai serbatoi di stoccaggio.



L'AGENZIA DELLE ACCISE, DOGANE E MONOPOLI

DIREZIONE ACCISE - ENERGIE E ALCOLI

Ufficio accise sul gas naturale, sull'energia elettrica e tassazione a fini ambientali

Le autorizzazioni doganali necessarie al corretto svolgimento delle operazioni di importazione saranno rilasciate agli interessati in prossimità dell'avvio in esercizio dell'impianto e dietro apposita/e istanza/e formulate dall'Operatore Economico interessato.

Inoltre, eventuali cessioni intra UE ed esportazioni di GNL (mediante metaniere di piccola / media taglia dette *small scale* GNL) dovranno essere effettuate attraverso tubazioni dedicate e provviste di appositi sistemi fiscali di misura dei quantitativi estratti dall'impianto⁶, ferma restando la possibilità di applicazione, a riscontro, di procedure internazionali di carico analoghe a quelle di scarico già citate.

In merito agli adempimenti in carico al soggetto esercente l'impianto, individuato ai sensi dall'art. 26, comma 14 del D. Lgs. n. 504/1995, si rende, altresì, necessario effettuare le previste misure fiscali quali-quantitative del GN in arrivo al PDE ("punto di entrata", di allacciamento della FSRU alla rete di gasdotti nazionali, previsto in località Vignarca) a valle dell'impianto di correzione dell'indice di Wobbe⁷.

L'officina elettrica, comunque costituita, dovrà essere munita di licenza di esercizio; dovranno essere installati idonei gruppi di misura elettrici, aventi valenza fiscale, per la determinazione dell'energia prodotta/consumata.

L'officina, pertanto, dovrà essere dotata, in particolare, di un gruppo di misura fiscale dell'energia elettrica prodotta, i cui componenti, così come l'intero gruppo comprendente gli eventuali trasformatori di misura, dovranno essere muniti di certificati di taratura a banco ed in sito, a carico reale, emessi da Laboratorio Autorizzato, secondo le direttive ADM.

⁶ L'operatività del terminale prevede oltre all'introduzione del GNL importato all'interno del deposito criogenico collocato sulla FSRU (sbarco), anche il trasferimento del prodotto, prelevato dal predetto deposito, su altre navi gasiere per il trasporto via mare in esportazione o con destinazione UE.

Lungo le linee di carico, verso le navi gasiere, del prodotto in uscita dal deposito criogenico della FSRU dovranno essere installati, separatamente per la condotta dedicata al GNL (fase liquida) e per quella dedicata al BOG (fase gassosa), delle stazioni di misura fiscale del prodotto, ciascuna comprendente:

- strumenti per l'analisi qualitativa del prodotto effettuata su campioni prelevati in automatico e ad opportuni intervalli di tempo prestabiliti, che vengono immessi all'interno dello strumento il quale, basandosi sulla tecnica della gascromatografia, in particolare rileverà:
 - o la composizione chimica;
 - o la densità;
 - o il potere calorifico;
- misuratore di portata, in grado di rilevare anche la pressione e la temperatura del fluido in transito;
- flow computer che, acquisendo i parametri misurati, è in grado di calcolare e restituire, in particolare, il volume trasferito in condizioni standard (Smc), l'equivalente in massa e l'energia trasferita.

In adiacenza a ciascun punto di prelievo automatico per l'analisi qualitativa del prodotto, dovrà inoltre essere previsto un sistema di campionamento con modalità manuali.

⁷ Il progetto prevede che il tratto a terra della condotta (inizialmente DN 1200 (48") che poi si sdoppierà con doppia tubazione parallela di DN 650 (26")), di collegamento del rigassificatore alla rete nazionale, termini in Località Vignarca, in un'area impiantistica cosiddetta PDE, all'interno della quale è presente, oltre all'impianto di regolazione della portata, anche l'apparecchiatura per l'eventuale correzione del potere calorifico (indice di Wobbe).



L'AGENZIA DELLE ACCISE, DOGANE E MONOPOLI

DIREZIONE ACCISE - ENERGIE E ALCOLI

Ufficio accise sul gas naturale, sull'energia elettrica e tassazione a fini ambientali

Anche eventuali gruppi elettrogeni di soccorso alimentati a gasolio dovranno essere muniti di misuratori fiscali dell'energia elettrica prodotta, dotati di tutte le necessarie certificazioni.

Tutti gli strumenti fiscali di misura sopra richiamati dovranno essere in regola con i requisiti stabiliti dalla legislazione tecnica nazionale ed internazionale nonché con i principi derivanti dall'applicazione della direttiva MID (Measuring Instruments Directive 2014/32/UE), recepita a livello nazionale con il D. Lgs. 22/2007 e s.m.

Gli stessi dovranno essere adeguatamente installati e corredati dalle previste certificazioni – redatte dai soggetti individuati dalla normativa vigente – attestanti la loro corretta taratura iniziale e periodica, la corretta installazione ed il regolare funzionamento. Inoltre, ove soggetti all'applicazione della normativa di metrologia legale, gli strumenti dovranno essere in linea con le disposizioni contenute nel D.M. n. 93/2017 e s.m., recante la disciplina attuativa della normativa sui controlli degli strumenti di misura in servizio e sulla vigilanza sugli strumenti di misura conformi alla normativa nazionale e europea.

In sede di verifica di primo impianto, tutti i gruppi di misura fiscalmente rilevanti saranno suggellati ad opera del personale dell'Ufficio delle dogane territorialmente competente, al fine di garantire la correttezza e l'inalterabilità delle misurazioni.

Con riferimento alla misurazione del BOG o di altri prodotti energetici utilizzati per alimentare impianti di produzione dell'energia elettrica, lungo la linea del gas (BOG) di alimentazione del gruppo di produzione dell'energia elettrica dovrà essere installato un sistema di misura, composto da:

- un misuratore della portata volumetrica (istantanea e totalizzata) in condizioni di esercizio, munito di sensori della temperatura e della pressione;
- un'apparecchiatura per l'analisi qualitativa (gas cromatografo) in continuo del BOG, che ne rilevi la composizione chimica, la densità ed il potere calorifico;
- un flow computer (convertitore) che, avvalendosi dei parametri rilevati, sia in grado di determinare l'equivalente in massa, il volume in condizioni standard e l'energia trasferiti al motore.

Al fine di permettere a questa Agenzia la corretta effettuazione della prevista vigilanza fiscale, nonché per consentire la corretta effettuazione di un bilancio annuale di materia e di energia a bordo del terminale FSRU⁸, che confermi la congruità delle singole partite di GNL introdotte e, ad ogni titolo, estratte o consumate (tenendo in conto, quindi, anche del contributo dovuto alle eventuali azioni di correzione dell'Indice di Wobbe) a meno delle perdite, si ravvisa la necessità di avere accesso da remoto anche con modalità di consultazione non dirette a tutti i sistemi gestionali e alle letture di ciascuno strumento di misura non fiscale utilizzato sulla piattaforma

⁸ Sarà necessario consentire a questa Agenzia il raccordo tra la misura volumetrica fiscale con quella energetica del send out, mediante disponibilità del dato relativo alla composizione del gas e delle eventuali aggiunte per la correzione dell'Indice di Wobbe o comunque mediante una procedura che consenta la rapida conversione tra la giacenza a bordo e l'energia associata.



L'AGENZIA DELLE ACCISE, DOGANE E MONOPOLI

DIREZIONE ACCISE - ENERGIE E ALCOLI

Ufficio accise sul gas naturale, sull'energia elettrica e tassazione a fini ambientali

con finalità di processo (misuratori di portata, telelivelli dei serbatoi di GNL, misuratori di pressione, termosonde, gascromatografi, ecc.).

Per quanto riguarda, infine, l'autorizzazione alle costruzioni sulla linea doganale ex art. 19 del D. Lgs. n. 374/1990, dall'esame delle relazioni tecniche allegate al progetto presentato, non parrebbero emergere motivi ostativi al rilascio dell'autorizzazione prevista.

Il progetto prevede infatti la realizzazione di diverse opere infrastrutturali, che possono schematicamente essere ricondotte a tre distinte categorie:

- a) infrastrutture e opere da realizzarsi sulla banchina;
- b) infrastrutture di collegamento (tubazioni e cavi) che collegheranno la FSRU al punto di connessione della rete nazionale Gasdotti;
- c) terminale FSRU vero e proprio.

Le opere al punto a) riguardano principalmente:

1. Punto di intercettazione di linea PIL;
2. Scala accesso/uscita FSRU;
3. Sistema sfiato in banchina, raccolta drenaggi e apparecchiatura antincendio;
4. Struttura in carpenteria metallica per supporto manichette scarico gas dalla FSRU;
5. Cabina containerizzata modulare per quadri elettrici e controllo dei sistemi in banchina;
6. Generatore di emergenza e serbatoio diesel;
7. Scalette sovrappasso cunicolo calcestruzzo;
8. Locale pompe antincendio;
9. Serbatoio riserva idrica.

Le opere al punto b) ricadono al di fuori del perimetro applicativo di cui all'art. 19 comma 1 del D. Lgs. 374/1990, se non per il tratto terminale di partenza dalla banchina.

Il terminale FSRU, di cui al punto c), è assimilabile in tutto e per tutto ad una nave ormeggiata, salvo che per le infrastrutture fisse di collegamento alla infrastruttura di trasferimento del gas naturale.

Visti l'elaborato grafico, le planimetrie, la documentazione fotografica, la relazione tecnica descrittiva allegati all'istanza, si può ritenere che l'esecuzione delle opere in oggetto non procuri ostacolo all'attività di vigilanza doganale, salvo modifiche che dovessero emergere in corso di Conferenza di Servizi.

Tutto ciò premesso, per i profili di competenza di questa Agenzia e condividendo l'avviso espresso dalle Strutture Territoriali interessate, si esprime parere favorevole vincolato al rispetto delle suddette prescrizioni. Ciò posto, si segnala fin d'ora che al termine dell'iter amministrativo in questione, dovranno essere adempiuti gli obblighi, previsti dal D. Lgs. n. 504/1995, applicabili al caso di specie, ai fini del censimento dell'impianto e del relativo esercente, dell'officina elettrica e del deposito privato di gasolio e di altri eventuali prodotti energetici ivi



L'AGENZIA DELLE ACCISE, DOGANE E MONOPOLI

DIREZIONE ACCISE - ENERGIE E ALCOLI

Ufficio accise sul gas naturale, sull'energia elettrica e tassazione a fini ambientali

installati, dei soggetti operanti presso la struttura in questione e dei relativi impianti nonché dell'eventuale versamento dell'accisa.

A tal proposito le relative denunce/istanze dovranno contenere la lista completa dei prodotti energetici e dei lubrificanti presenti a bordo del terminale e negli impianti in banchina di relativa pertinenza, unitamente alle caratteristiche di tutti i generatori elettrici impiegati e degli altri elementi costitutivi dell'officina elettrica ai sensi degli art. 52 e segg. del D. Lgs. n. 504/1995.

Come richiesto da codesto Rappresentante, si segnala, infine, che i delegati dell'ADM che prenderanno parte alla riunione istruttoria e di coordinamento fissata per il giorno 13 ottobre sono stati indicati con separata comunicazione inviata all'indirizzo mail indicato nella nota prot. n. 23725/2022 sopra richiamata.

P. IL DIRETTORE CENTRALE
IL DIRETTORE GENERALE
Marcello Minenna



Città di
Piombino
Medaglia d'Oro al Valor Militare

Allegato E

SETTORE LAVORI PUBBLICI

Al Settore Politiche Ambientali e
Demanio

e.p.c. Al Settore Programmazione
Territoriale ed Economica

Al Servizio Polizia Municipale
- Sede -

Oggetto: Istanza per il rilascio dell'autorizzazione alla costruzione e all'esercizio ai sensi dell'art. 5 del d.l. 50/2022 relativamente al progetto "ottimizzazione Impianto di Correzione dell'Indice di Wobbe in Comune di Piombino (LI)". Proponente: Snam FSRU Italia. Comunicazione di avvio al procedimento e indizione della conferenza di servizi ex art. 14, co. 2, legge n. 241/1990 in forma semplificata e modalità asincrona e richiesta di contributi – contributo sugli aspetti di propria competenza

Con riferimento alle integrazioni prodotte dalla proponente, a seguito della richiesta inviata da parte di questa Amministrazione, relativamente ai punti di propria competenza, per i quali si utilizza la stessa numerazione utilizzata per la richiesta di integrazioni e per le integrazioni prodotte, si rileva quanto di seguito riportato.

3. La proponente non ha dato indicazioni in merito al peso totale a pieno carico delle autocisterne utilizzate. Tale informazione risulta essere essenziale in quanto sulla SP 40 è attualmente vigente un limite di portata per i mezzi a 19 t e sulla strada comunale della Vignarca di 3,5 t. La limitazione vigente nella strada comunale deriva dalle dimensioni geometriche della strada e portanza della piattaforma stradale che risulta, come già detto, compromessa.

Prendendo atto delle dimensioni delle autocisterne indicate dalla proponente, si fa presente che detti mezzi non sono geometricamente compatibili con la dimensione della strada comunale in quanto, questa, risulta di soli 4 m di larghezza. Considerando che la proponente indica una larghezza delle autocisterne di 2,6 m, non rimane spazio sulla sede stradale per un secondo veicolo proveniente dall'opposto senso di marcia, quindi risulta

impossibile l'incrocio con veicoli che percorrano in senso contrario il tratto di strada comunale interessato e lungo tale percorso non ci sono piazzole o allargamenti che possano consentire l'incrocio dei mezzi.

4. Si rileva una incongruenza tra i dati forniti per lo scenario 2 in quanto si riporta prima un numero di autocisterne a settimana pari a 75 e successivamente pari a 105.

Si ritiene assolutamente da evitare di prendere in considerazione il fine settimana nel periodo della stagione balneare e le settimane centrali del mese di agosto visto l'intensissimo traffico turistico nella zona che già oggi, in alcuni momenti, danno luogo a incolonnamenti; qualora le autocisterne dovessero per forza di cose giungere all'impianto anche nei fine settimana, questa si pone come ulteriore criticità assolutamente insanabile.

5. In base a quanto riportato dalla proponente non si riesce a capire se i dati presi in considerazione possano essere considerati attendibili e sufficienti per le valutazioni necessarie in quanto lo Svincolo Geodetica-Gagno, che viene preso in considerazione, non è interessato dall'intero traffico turistico che percorre l'SP 40; infatti non è percorso da chi imbocca la SP40 dallo svincolo di Riotorto per raggiungere le spiagge della Costa est e da quello che si immette sulla SP 40 dalle strade in località Pianacce, località Vignarca, località Paduletto e località Vignale Stazione oltre che al traffico di veicoli da e per le numerose attività ricettive presenti in zona, alcune delle quali anche di grandi dimensioni.

Si ritiene inoltre non condivisibile la considerazione effettuata dalla proponente "*...le altre strade esistenti prossime all'impianto hanno valore esclusivamente locale con funzione di servizio alle poche abitazioni esistenti...*" in quanto la strada comunale della Vignarca è transitata anche da mezzi del trasporto pubblico, da quelli da e per le attività ricettive nella zona, da quelli impiegati per la coltivazione dei numerosi campi presenti oltre che come viabilità alternativa alla SP 40 in caso di incidente, lavori o trasporti eccezionali che periodicamente vengono effettuati su questa strada.

I calcoli della proponente sono manifestamente inattendibili anche perché:

- non considerano che le autocisterne, una volta raggiunto l'impianto e scaricato l'azoto liquido, dovranno per forza di cose percorrere la medesima viabilità in senso contrario, e dunque i transiti saranno almeno doppi rispetto a quelli oggi dichiarati;
- i dati presi come riferimento risalgono addirittura al 2016, e dunque non sono assolutamente rappresentativi dei livelli di traffico attuali.

Sotto altro profilo, la valutazione dell'incremento di traffico non risulta opportunamente approfondita in quanto sarebbe stato necessario anche valutare quanto il traffico già presente risulta impattante sulla viabilità esistente; come già detto, nel periodo di punta, la viabilità in considerazione risulta infatti già pesantemente congestionata.

Un aumento come quello ipotizzato (peraltro, come già precisato, stimato dalla proponente in misura sensibilmente inferiore rispetto a quella reale), peraltro di mezzi pesanti di tali dimensioni, genera non solo un sovrappiù di traffico insostenibile per la viabilità, ma anche gravi rischi per la sicurezza della circolazione.

Come indicato dalla proponente stessa la situazione attuale della viabilità risulta caratterizzata da *"moto è instabile perché piccoli incrementi di domanda o modesti disturbi (rallentamenti, ad esempio) non possono più essere facilmente riassorbiti da decrementi di velocità e si innesca così la congestione; il comfort è bassissimo.*

Il Lds "E" corrisponde alla densità critica e quindi alla capacità limite della strada..."

Nella valutazione relativa alla Definizione dell'impatto, sulla base di quanto sopra indicato, non si condivide quanto affermato dalla proponente *"assume aspetto determinante solo la geometria della piattaforma stradale, considerando gli altri aspetti non rilevanti ai fini del disagio arrecato rispetto alle condizioni preesistenti..."*.

Si ritengono assolutamente rilevanti anche lo stato della piattaforma stradale, numero di abitazioni e strutture presenti e, nei casi sopra indicati di viabilità alternativa alla principale in particolari condizioni, anche l'importanza della strada.

Con riferimento agli adeguamenti previsti risulta che non siano stati presi in considerazione due aspetti molto importanti: *i) l'insufficiente larghezza della strada che non consente l'incrocio delle autocisterne con altri veicoli che percorrono la strada nel senso opposto di marcia, considerato che lungo tale percorso non ci sono piazzole o allargamenti che possano consentire l'incrocio dei mezzi; ii) la capacità portante della piattaforma stradale che, come detto, risulta già compromessa e non idonea al transito di mezzi pesanti, sia per la strada comunale della Vignarca sia per la strada vicinale le Guinzane 2.*

6. Si richiama quanto inserito nel punto precedente non condividendo quanto sostenuto dalla proponente, ossia che *"La viabilità risulta idonea per il transito delle autocisterne previste"* in quanto, come già detto, la larghezza della strada non è sufficiente per garantire l'incrocio tra le autocisterne e altri veicoli che percorrano le strade comunale e vicinale in senso opposto, lungo tale percorso non ci sono piazzole o allargamenti che possano consentire l'incrocio dei mezzi e il traffico di mezzi pesanti può danneggiare consistentemente la piattaforma stradale nella strada comunale la Vignarca e nella strada vicinale le Guinzane 2.

7. Ancora una volta non si condivide quanto affermato dalla proponente (*"la realizzazione dell'allargamento dell'incrocio rende i tratti di strada interessati liberi da potenziali intralci lungo il tragitto in relazione alle dimensioni dei mezzi utilizzati. Non risultano necessari adeguamenti ulteriori della viabilità esistente per la regolamentazione del traffico locale previsto, che prevede l'utilizzo di mezzi delle dimensioni riportate in figura"*); come già detto, la larghezza della strada non è sufficiente per garantire l'incrocio tra le autocisterne e altri veicoli che percorrano le strade comunale e vicinale in senso opposto.

Si fa presente che l'area interessata dall'allargamento dell'incrocio risulta essere privata e non nella disponibilità della proponente.

11. Si veda quanto precedentemente indicato.

In conclusione, si ritiene che le valutazioni effettuate dalla proponente non siano state opportunamente approfondite, i chiarimenti e le integrazioni richieste dal Comune di Piombino non siano stati resi; si ribadisce pertanto che la viabilità comunale come anche quella vicinale non sono idonee per la tipologia di mezzi previsti.

Si rende dunque **parere negativo** per quanto in oggetto precisando che, sulla base del progetto in atti e delle insanabili criticità che lo caratterizzano, così come sopra specificate, non risulta possibile indicare alcuna modifica in grado di ottenere l'assenso del Comune di Piombino.

L'Amministrazione si riserva di chiedere il risarcimento dei danni alla viabilità locale derivanti dal passaggio degli automezzi eventualmente autorizzato dalla Conferenza di servizi.

Il Dirigente del Settore Lavori Pubblici
Ing. Stefano Vivarelli

AOGRT / AD Prot. 0295459 Data 22/06/2023 ore 09:30 Classifica P.120.040.



CITTÀ DI PIOMBINO

(Provincia di Livorno)

Medaglia d'Oro al Valor Militare

Via Ferruccio, 4 - tel. 0565 63111, fax 63290 - ccp vari - P.IVA 00290280494 – CAP 57025

Settore Pianificazione Territoriale ed Economica

Istanza per il rilascio dell'autorizzazione alla costruzione e all'esercizio ai sensi dell'art. 5 del d.l. 50/2022 relativamente al progetto "ottimizzazione Impianto di Correzione dell'Indice di Wobbe in Comune di Piombino (LI)". Proponente: Snam FSRU Italia. Comunicazione di avvio al procedimento e indicazione della conferenza di servizi ex art. 14, co. 2, legge n. 241/1990 in forma semplificata e modalità asincrona e richiesta di contributi – contributo sugli aspetti di propria competenza.

Di seguito la verifica della documentazione integrativa pubblicata sul sito regionale con la stessa numerazione utilizzata per la richiesta di integrazioni:

15. Rappresentazione della localizzazione della modifica progettuale proposta sulla tavola di Regolamento Urbanistico vigente e su base catastale, in scala idonea, al fine di individuare le esatte destinazioni urbanistiche intercettate dalla modifica dell'impianto comprensiva dell'area da destinarsi alla viabilità ed al piazzale di scambio di nuova previsione;

Allegato 08_PG-PRG-4E-00001 – coerente con quanto richiesto e da ritenersi esaustivo.

16. planimetrie orientate e quotate (quote planimetriche ed altimetriche) dell'impianto e delle aree di pertinenza, in scala non inferiore a 1:200 con l'inserimento delle opere oggetto di modifica progettuale, l'indicazione della sistemazione delle aree esterne e delle distanze dai confini di tutti gli ambiti oggetto di intervento, aventi rilevanza edilizia, con indicazione delle misure della viabilità e del piazzale di scambio di nuova previsione; In tali planimetrie dovranno essere riportate l'indicazione delle superfici permeabili ed impermeabili e documentazione a corredo in cui sia verificato il rispetto delle normative vigenti in merito;

Allegato 06-DIS-MEC-A-38050_00 Planimetria - si rileva che non risultano rappresentate "le distanze dai confini di tutti gli ambiti oggetto di intervento, aventi rilevanza edilizia, con indicazione delle misure della viabilità e del piazzale di scambio di nuova previsione" tuttavia le misure sono desumibili dagli elaborati grafici digitali, non rilevando elementi di contrasto pertanto è da ritenersi che quanto prodotto possa essere sufficiente.

17. relazione integrata con la descrizione dei materiali da utilizzare, con riferimento sia ai manufatti di nuova previsione che alla tipologia di finitura prevista per la viabilità ed al piazzale di scambio di progetto e per le aree esterne afferenti alla parte sottostante i serbatoi;

Allegato 14-REL-CIV-E-38051 - coerente con quanto richiesto e da ritenersi esaustivo, tuttavia in esito alla documentazione integrativa si veda parere conclusivo in merito alla coerenza del progetto alla disciplina urbanistica comunale vigente.

18. sezioni ambientali dello stato autorizzato e modificato, dettagliatamente quotate in cui sia possibile individuare la conformazione in elevazione della soluzione impiantistica proposta; si fa presente infatti gli elaborati allegati oltre a riportare indicazioni delle altezze in modo parziale, risultano completamente schermati dagli elementi vegetazionali; le sezioni dovranno essere chiaramente indicate sulle piante, nella stessa scala di queste;

Allegato 09-DIS.MEC.A.38151_00_VISTE - coerente con quanto richiesto e da ritenersi esaustivo.

19. sezioni in scala adeguata, nei punti più significativi, della viabilità e del piazzale di scambio di nuova previsione, in cui siano rappresentati dettagli costruttivi ed il nuovo piano stradale, rispetto al piano di campagna esistente;

Allegato 10-DIS-CIV-B-38050_00_STRADE E AREE PAVIMENTATE - coerente con quanto richiesto e da ritenersi esaustivo, tuttavia in esito alla documentazione integrativa si veda parere conclusivo in merito alla coerenza del progetto alla disciplina urbanistica comunale vigente.

20. piante in scala 1:100 della variante progettuale, opportunamente quotate e dello stato sovrapposto tra il progetto autorizzato e quello in oggetto, con colorazione in giallo per le opere modificate ed in rosso per le nuova configurazione prevista (comprensiva dell'area da destinarsi alla viabilità ed al piazzale di scambio di nuova previsione);

Allegato 09-DIS-MEC-A-38151_00_VISTE _Foglio 2 & Foglio 3 - coerente con quanto richiesto e da ritenersi esaustivo.

21. computo dei volumi di progetto, delle superfici coperte e di quelle scoperte, compresi i locali tecnologici accompagnati da appositi schemi esemplificativi; si rileva infatti che tale aspetto risulta trattato solo in relazione non trova riscontro in alcun elaborato grafico;

Allegato 14-REL-CIV-E-38051 - si rileva che non risultano allegati gli "schemi esemplificativi" del calcolo dei volumi ma soltanto riferimenti numerici, tuttavia considerato che il volume non costituisce un parametro urbanistico prescrittivo è da ritenersi che quanto prodotto possa essere coerente con quanto richiesto e quindi esaustivo.

22. relazione di asseveramento ai sensi dell'art. 142, comma 2 della L.R. 65/2014 sottoscritta dal progettista su modello regionale;

Allegato 11_Relazione asseveramento-00001 – si rileva che non risulta depositato il modello regionale tuttavia, viste le attestazioni fatte dal tecnico in merito agli aspetti che hanno rilevanza dal punto di vista urbanistico/edilizio è da ritenersi che quanto prodotto possa essere coerente con quanto richiesto e quindi esaustivo.

23. elaborato tecnico coperture in riferimento ai manufatti di progetto redatto sul modello scaricabile dal sito del Comune di Piombino conforme al DPGR 75/R/2013 e completo della documentazione prevista dal suddetto regolamento;

Allegato 12 – Modello Coperture - l'elaborato presentato non riporta gli schemi grafici di accesso in copertura dei manufatti, ancorchè indicato che non è di tipo permanente, si dichiara infatti che "La copertura risulta non accessibile. Eventuali interventi di manutenzione ordinaria e straordinaria si faranno con idonei mezzi di manutenzione e impalcature". Gli adempimenti in merito alla rispondenza di tali requisiti sono declinati nel "Regolamento Regionale di Giunta del 18/12/2013 n. 75/R di attuazione dell'articolo 82, comma 15, della L 1/2005 e con successivo atto di Abrogazione del regolamento approvato con D.P.G.R.T. 62/R/2005 avvenuto con DGRT 606 del 30/05/2022 "Aggiornamento normativo e precisazioni in ordine all'ambito di applicazione del regolamento emanato con DPGR n. 75/R Del 2013" e sono obbligatori, tuttavia la materia trascende la conformità urbanistico/edilizia ma si pone come un obbligo normativo sovraordinato a cui è soggetto il progetto edilizio, la competenza in merito alla rispondenza di quanto previsto alla normativa di settore, risulta del Dipartimento di Prevenzione dell'azienda USL.

24. Si rimanda alle valutazioni della competente Conferenza dei Servizi la verifica in merito all'idoneità del titolo di disponibilità delle aree, nel quadro complessivo del procedimento autorizzativo.

Tale aspetto non risulta di competenza, era stato posto come raccomandazione in sede di verifica.

25. Estratto ubicativo cartografico del PIT Regionale in cui sia leggibile la sovrapposizione della soluzione progettuale in variante al fine di valutare correttamente se la stessa intercetti l'ambito tutelato ai sensi dell'art. 142 del D.lgs 42/2004;

Allegato 13_DIS-PIT-XE-00001 – coerente con quanto richiesto e da ritenersi esaustivo, tuttavia in esito alla documentazione integrativa si rileva che la soluzione progettuale in variante intercetta l'ambito tutelato ai sensi dell'art. 142 comma 1 lettera f) del D.lgs 42/2004, come area contigua alla Riserva Orti Bottagone; si veda parere conclusivo in merito alla valutazione degli aspetti paesaggistici.

Qualificazione tecnico giuridica delle opere oggetto della variante, conformità urbanistico-edilizia e valutazione rilevanza paesaggistica

Per quanto attiene la rispondenza del progetto alla disciplina urbanistica comunale, si rileva che la parte relativa alla viabilità ed al piazzale di scambio, rientra secondo il Regolamento Urbanistico vigente approvato con **DCC n.13 del 25.03.2014** nell'area agricola produttiva – E1 e non nell'ambito "F5 – infrastrutture e impianti tecnologici di interesse generale", pertanto il riferimento normativo del RU risulta essere il **Capo II Territorio Rurale aperto, in particolare l'art. 77 – regole generali e comuni per la protezione delle risorse - assetti infrastrutturali – di cui si riporta un estratto:**

"Per quanto riguarda gli assetti infrastrutturali si stabiliscono le seguenti norme:

*(...) **"divieto di costruzione di nuove strade per traffico meccanizzato, mentre sono ammessi limitati interventi di adeguamento che non determinino significative alterazioni morfologiche, le infrastrutture funzionali alle attività agricole e agrituristiche e quelle necessarie per la vigilanza e la sicurezza"** (...);*

*"In caso di opere di manutenzione, adeguamento o nuova realizzazione di viabilità pubblica o privata, laddove consentita, si devono utilizzare materiali congrui per colori e consistenza, limitare le altezze dei muri a retta e garantire la conservazione delle opere minori e dei manufatti di valore documentale nonché delle alberature, a meno che ciò non pregiudichi l'opera. Il mantenimento e il recupero della viabilità podereale e vicinale sono obbligatori in ogni intervento, pubblico o privato. E' consentito il consolidamento della viabilità podereale e vicinale attraverso l'utilizzo di terre stabilizzate o di altre tecniche che per cromia ed impiego di materiali non alterino la percezione consolidata del paesaggio rurale. **E' comunque escluso l'utilizzo di asfalto tradizionale.***

Dagli elaborati progettuali (Relazione tecnica *Allegato 14-REL-CIV-E-38051* e allegato grafico *Allegato 10-DIS-CIV-B-38050_00_STRADE E AREE PAVIMENTATE*) si evince che i materiali utilizzati per la realizzazione della nuova viabilità non risultano conformi a quanto stabilito dal RU, si riporta un estratto della relazione tecnica descrittiva: **"Le strade verranno realizzate con finitura in asfalto garantendo una profilatura e risagomatura della strada con apporto di misto stabilizzato steso con vibrofinitrice e successiva rullatura"**.

Sotto il profilo paesaggistico, l'intervento in variante, con riferimento alla porzione esterna all'ambito F5, (viabilità e piazzale scambio) ricade in gran parte nell'ambito tutelato ai sensi dell'art. 142 comma 1 lettera f) del D.lgs 42/2004, "Parchi e le riserve nazionali o regionali, nonché i territori di protezione esterna dei parchi", così come indicato nel P.I.T. regionale con valenza di P.P.R.

Tali interventi non risultano essere ricompresi nell'elenco di cui all'allegato A del D.P.R. 31/2017 e pertanto non esclusi dal preventivo rilascio dell'Autorizzazione paesaggistica.

Il punto dell'allegato A (n. 31) indicato nella disamina delle integrazioni, al fine di dimostrarne l'esclusione, non risulta pertinente al caso in esame.

Si rileva inoltre che non possa essere individuato neanche nell'allegato B un punto in analogia alla fattispecie in oggetto, e pertanto le opere risultano soggette alla preventiva acquisizione dell' Autorizzazione Paesaggistica ordinaria di cui all'art. 146 del D.lgs 42/2004.

inoltre le opere in variante, ricomprese nel perimetro soggetto a tutela paesaggistica risultano rilevanti sotto tale profilo e suscettibili di idonea valutazione con elaborati specifici che ne possano verificare la coerenza con la Disciplina del PIT regionale in particolare in riferimento all'Allegato 8B "parchi e le riserve nazionali o regionali, nonché i territori di protezione esterna dei parchi", del quale si riportano alcuni passaggi relativi allo specifico contesto tutelato, la cui disciplina si articola tra obiettivi, direttive e prescrizioni, evidenziando le criticità riscontrate con il progetto:

- Obiettivi - Gli strumenti della pianificazione territoriale, gli atti di governo del territorio, i piani di settore e gli interventi devono perseguire i seguenti obiettivi:

a - garantire la permanenza e la riconoscibilità dei caratteri paesaggistici, storicoidentitari, ecosistemici e geomorfologici, la loro gestione e tutela integrata;

b - promuovere la conservazione, il recupero, la valorizzazione e la fruizione sostenibile del patrimonio paesaggistico, ecosistemico e storico-culturale;

c - omissis

d - garantire che gli interventi di trasformazione non compromettano la conservazione dei caratteri identitari, l'integrità percettiva, la riconoscibilità e la leggibilità dei paesaggi protetti;

e - promuovere il mantenimento, e l'eventuale recupero, della continuità paesaggistica ed ecologica tra le aree protette e le aree contigue quale elemento di connessione tra aree protette e territorio adiacente e le componenti della Rete Natura 2000.

- **Direttive** - L'ente parco e gli altri organi istituzionali, ove competenti, provvedono a definire strategie, misure e regole/discipline volte a:

a - garantire la coerenza delle politiche di gestione dei beni tutelati di cui al presente articolo con la conservazione dei valori, il perseguimento degli obiettivi e il superamento degli elementi di criticità, così come individuati dal Piano Paesaggistico;

b - evitare le attività suscettibili di depauperare il valore estetico –percettivo dell'area protetta, tutelando gli scenari, i coni visuali, i bersagli visivi (fondali, panorami, *skyline*) e tutti gli elementi che contribuiscono alla riconoscibilità degli aspetti identitari e paesaggistici dei beni tutelati di cui al presente articolo;

c - evitare nuovi carichi insediativi oltre i limiti del territorio urbanizzato, favorendo politiche di recupero e riutilizzo del patrimonio edilizio esistente;

d - **riqualificare le aree che presentano situazioni di compromissione paesaggistica, relative ad interventi non correttamente inseriti nel contesto, superando i fattori di detrazione visiva e promuovere lo sviluppo di attività economiche paesaggisticamente compatibili e l'eventuale delocalizzazione delle attività incongrue;**

e - omissis

f - omissis

- **Prescrizioni**

"Nei territori di protezione esterna non sono ammessi:

1 - gli interventi di trasformazione in grado di compromettere in modo significativo i valori e le funzioni ecologiche e paesaggistiche degli elementi della rete ecologica regionale come individuata dal Piano Paesaggistico, e quelli che possano interrompere la continuità degli assetti paesaggistici ed eco sistemici con l'area protetta;

2 - gli interventi di trasformazione che interferiscano negativamente con le visuali da e verso le aree protette"

Si rileva che le valutazioni di cui sopra, sono state fatte in applicazione dell'art. 151 L.R. 65/2014 che attribuisce ai comuni la delega delle funzioni relative all'autorizzazione paesaggistica, tuttavia, considerato che la Soprintendenza Archeologia Belle Arti e Paesaggio per le Province di Pisa e Livorno, risulta essere tra i soggetti coinvolti nella Conferenza dei Servizi per l'espressione del parere di merito, si rimette alla valutazione dell'Ente sovraordinato eventuali altre considerazioni diverse di competenza e verifiche opportune rispetto a quanto sopra argomentato.

L'ambito ricompreso all'interno dell'area contigua di tipo B, inoltre è soggetto a specifico Regolamento della Riserva Naturale Provinciale "Padule Orti Bottagone" ed in particolare l'art. 15 contiene tra le finalità generali **"La riduzione degli impatti esterni complessivi sugli ecosistemi della Riserva Naturale"** e **"Il mantenimento e la tutela del paesaggio agricolo tradizionale"** e all'art.16 - *Direttive per la disciplina dell'uso delle risorse naturali e per la tutela idrogeologica* - si evidenzia che per le zone interne all'Area Contigua, di tipo A e B, la Provincia di Livorno ha il compito di promuovere, anche mediante la realizzazione di specifici piani una serie di interventi volti **"alla realizzazione di interventi finalizzati ad una maggiore permeabilità ecologica della rete stradale e di altre infrastrutture lineari"**.

Pertanto la realizzazione di viabilità con le caratteristiche del progetto in oggetto risulta non coerente con tali disposizioni e direttive.

Per le modifiche apportate all'interno della zona F5 - *"infrastrutture e impianti tecnologici di interesse generale"*- non si ravvisano elementi di contrasto con la disciplina urbanistica comunale in quanto si tratta di modifiche impiantistiche e alla riconfigurazione planivolumetrica dei manufatti, senza che vi siano prescrizioni specifiche in termini di volumi e di assetto.

Vista la documentazione progettuale e le integrazioni prodotte;

Considerato che le caratteristiche della nuova viabilità oggetto della presente variante non risultano conformi con la disciplina relativa al territorio agricolo del Regolamento Urbanistico vigente e che tali interventi, fuori dall'ambito F5 e all'interno dell'area soggetta a vincolo paesaggistico sono soggetti ad Autorizzazione di cui all'art. 146 del Codice dei Beni Culturali e del Paesaggio e non coerenti con le direttive sovraordinate del Regolamento Provinciale di tutela del "Padule Orti Bottagone";

Per quanto detto sopra, sotto il profilo urbanistico edilizio e paesaggistico, in riferimento alla modifica progettuale non ricompresa nell'ambito F5, si esprime parere negativo.

Piombino, 19 giugno 2023

Il Dirigente del Settore PTE
Arch. Michela Carletti
firmato digitalmente



CITTÀ DI
PIOMBINO
Medaglia d'Oro al Valor Militare

SETTORE POLITICHE AMBIENTALI E DEMANIO

Commissario Straordinario per il rigassificatore
PEC: commissariostraordinariorigassificatore@postacert.toscana.it

Oggetto: Istanza per il rilascio dell'autorizzazione alla costruzione e all'esercizio ai sensi dell'art. 5 del d.l. 50/2022 relativamente all'Ottimizzazione Impianto di Correzione dell'Indice di Wobbe in Comune di Piombino (LI). Proponente: Snam FSRU Italia. Trasmissione parere Comune di Piombino

In relazione alla vostra comunicazione di cui all'oggetto, si esprime espressamente il **PARERE NEGATIVO** del Comune di Piombino formulato sulla base degli allegati pareri del Settore Programmazione Territoriale ed Economica e Settore Lavori Pubblici, precisando che non è in alcun modo possibile indicare modifiche e/o prescrizioni necessarie ai fini dell'assenso per tutte le motivazioni tecniche ivi passate in rassegna.

Data l'estrema complessità e specificità delle materie trattate, si chiede che la presente nota e i pareri allegati siano acquisiti agli atti della Conferenza di Servizi del 22/06/2023.

Cordiali saluti.

Il Dirigente del Settore Politiche ambientali e demanio
Luca Favali

Via Ferruccio, 4 - 57025 - Piombino (LI)



Allegato F

Consorzio 5 Toscana CostaC.F. 01779220498 ■ www.cbtoscanacosta.it

Venturina Terme, 20/06/2023

**Alla Regione Toscana
Commissario Straordinario di Governo
per il Rigassificatore di Piombino**

50100 FIRENZEPec: "commissariostraordinariorigassificatore@postacert.toscana.it"

Oggetto: Istanza per il rilascio dell'autorizzazione e all'esercizio ai sensi dell'Art. 5 del D.L. 50/2022 relativamente all'opera denominata FSRU Piombino e collegamento alla Rete Nazionale Gsdotti in Comune di Piombino (LI). Proponente: Snam FSRU Italia. Comunicazioni.

In riferimento alla vostra comunicazione, pervenuta via pec, assunta al nostro protocollo n. 2060/2023 in data 23/05/2023, si comunica che lo scrivente Consorzio, esaminati gli elaborati progettuali, rilascia:

"nulla-osta"

per quanto di specifica competenza **ai fini della manutenzione dei corsi d'acqua**, alle seguenti condizioni generali:

- a) il richiedente rimane responsabile verso terzi di qualunque danno dovesse verificarsi in conseguenza alla realizzazione delle opere, sollevando questo Ente da ogni onere e responsabilità;
- b) il presente nulla-osta è rilasciato fatti salvi i diritti di terzi e le competenze di altri Enti aventi giurisdizione per il territorio; eventuali permessi da ottenere presso altre Amministrazioni rimangono a carico del richiedente;
- c) nel caso di accertamento di effetti dannosi causati dalle opere realizzate al regime idraulico dei corsi d'acqua, il richiedente si fa obbligo di demolire ed asportare a sue spese ogni opera esistente, nonché di ripristinare a perfetta regola d'arte le opere idrauliche dei corsi d'acqua al loro stato primitivo;

l'esecutore è tenuto, altresì, all'esatta osservanza di tutte le prescrizioni e regolamenti concernenti la tutela delle acque pubbliche, dell'agricoltura, della fauna ittica, dell'igiene e della pubblica incolumità oltre che delle seguenti specifiche prescrizioni:

1. *tutti i lavori dovranno svolgersi senza occupare la sezione idraulica dei corsi d'acqua interessati dai lavori;*
2. *siano mantenute le quote di progetto degli attraversamenti in TOC dei Corsi d'Acqua interessati*

Consorzio Associato:



Via degli Speciali n. 17 loc. Venturina Terme 57021 CAMPIGLIA M.ma (LI)

Telefono: +39 0565 85761 - Fax: +39 0565 857690

cb5@pec.cbtoscanacosta.it  protocollo@cbtoscanacosta.it



Consorzio 5 Toscana Costa

C.F. 01779220498 ■ www.cbtoscanacosta.it

dai lavori;

3. *la riparazione di eventuali danni alle opere autorizzate prodotti nel corso delle ordinarie operazioni di manutenzione saranno a carico del richiedente;*
4. *la manutenzione ordinaria e straordinaria delle opere autorizzate sarà a carico del richiedente, anche in caso di danni dipendenti dal regime idraulico del corso d'acqua.*
5. *Il richiedente dovrà comunicare il nominativo e recapito telefonico della Direzione Lavori.*
6. *il richiedente dovrà comunicare allo scrivente Consorzio la data di inizio e fine lavori.*

Rimanendo a disposizione per ogni ulteriore chiarimento si porgono.

Distinti saluti.

Il Dirigente Area manutenzione
Dott. Ing. Valentina Caponi

AOOGRT / AD Prot. 0289804 Data 20/06/2023 ore 12:57 Classifica P.1.20.040.



Ufficio Tecnico

\\BDC\Bonifica\manutenzione\2023\uiu_b\corrispondenza\enti_pareri\snam_vari\parere_RT_commissario_straordinario_rigassificatore.doc

Consorzio Associato:



Via degli Speciali n. 17 loc. Venturina Terme 57021 CAMPIGLIA M.ma (LI)

Telefono: +39 0565 85761 - Fax: +39 0565 857690

cb5@pec.cbtoscanacosta.it  protocollo@cbtoscanacosta.it



Field Operations Line Toscana Ovest - Development
Via S.S. Brennero Km4, Loc. La Figuretta 56123 Pisa

Allegato G

PROT.2023-0110956

Spett.le
Regione Toscana
Direzione Ambiente ed Energia
Commissario straordinario di Governo
per il rigassificatore di Piombino

commissariostraordinariorigassificatore@postacert.toscana.it

PISA, 25/05/2023

Oggetto: Istanza per il rilascio dell'autorizzazione alla costruzione e all'esercizio ai sensi dell'art.5 del d.l. 50/2022 relativamente all'opera denominata FSRU Piombino e Collegamento alla Rete Nazionale Gasdotti in Comune di Piombino (LI).

Proponente: Snam FSRU Italia.

Convocazione riunione della Conferenza dei Servizi in modalità sincrona, ai sensi dell'articolo 14-ter della L.241/90

Con riferimento alla Vostra lettera del 19/05/2023, relativa alla convocazione della Conferenza di Servizi di pari oggetto, Vi confermiamo che questa Società nulla ha da eccepire per l'approvazione dell'intervento, oltre a quanto già precedentemente comunicato.

Evidenziamo, in ogni caso, la necessità di mantenere per i propri impianti, qualora presenti, razionali ed irrinunciabili condizioni, da considerare sia in fase di organizzazione dei cantieri sia in fase di realizzazione delle opere, che ne garantiscano la funzionalità, l'integrità e la continuità del servizio, anche, se necessario, con adeguamenti e/o spostamenti provvisori e/o definitivi.

Resta inteso che gli oneri derivanti a questa Società per gli eventuali lavori di spostamento e/o adeguamento degli impianti di TLC, correlati alla realizzazione delle opere in oggetto, saranno addebitati all'Ente che ne ha motivato la necessità nel rispetto delle normative vigenti; saranno redatti, dopo l'eventuale determinazione congiunta e puntuale degli interventi da effettuare, gli opportuni preventivi che, quando accettati, costituiranno il caposaldo di questa Società.

Rileviamo fin d'ora, che l'opera in oggetto è assoggettata alla disciplina del codice degli appalti pubblici (d.lgs. n. 50/2016), il quale fa ricadere gli oneri anzidetti nella previsione dell'art. 27 della medesima normativa, ai sensi e per gli effetti del quale "Gli enti gestori di reti (...) destinate al pubblico servizio devono rispettare il programma di risoluzione delle interferenze (...), sempre che il soggetto aggiudicatore si impegni a mettere a disposizione in via anticipata le risorse occorrenti".

Al fine di garantire, inoltre, gli eventuali futuri collegamenti cui questa Società deve far fronte ai sensi del D. Lgs. n° 259/03 (codice delle comunicazioni elettroniche) chiediamo che siano realizzate e rese disponibili le necessarie infrastrutture per le quali sin da ora dichiariamo la nostra disponibilità a fornire tutte le indicazioni tecniche.

Ricordiamo che l'art. 86 del D. Lgs. 259/03 infatti così recita: "... le infrastrutture di reti pubbliche di comunicazioni, di cui agli articoli 87 e 88 del succitato D. Lgs. 259/03, sono assimilate ad ogni effetto alle opere di urbanizzazione primaria di cui agli articoli 16, comma 7, del D. Pres. Rep. 6-6-01 n° 380...".

Tim S.p.A.

Sede legale: Via Gaetano Negri, 1 - 20123 Milano
Sede secondaria e Direzione Generale:
Corso d'Italia, 41 - 00198 Roma
Casella PEC: telecomitalia@pec.telecomitalia.it

Cod. Fisc./P. IVA e Iscrizione al Registro delle Imprese
di Milano: 00488410010

Iscrizione al Registro A.E.E. IT08020000000799

Gruppo TIM - Uso Interno - Tutti i diritti riservati
Capitale Sociale € 1.677.002.855,10 interamente versato

AOGRT / AD Prot. 0242141 Data 25/05/2023 ore 12:13 Classifica P.120.040.



RingraziandoVi per la collaborazione, l'occasione è gradita per porgere distinti saluti

TIM S.p.A

Responsabile FOL TO OVEST CREATION

MONTI ALESSANDRO

A00GRT / AD Prot. 0242141 Data 25/05/2023 ore 12:13 Classifica P.120.040.

Tim S.p.A.

Sede legale: Via Gaetano Negri, 1 - 20123 Milano
Sede secondaria e Direzione Generale:
Corso d'Italia, 41 - 00198 Roma
Casella PEC: telecomitalia@pec.telecomitalia.it

Cod. Fisc./P. IVA e Iscrizione al Registro delle Imprese
di Milano: 00488410010

Iscrizione al Registro A.E.E. IT08020000000799

Gruppo TIM - Usa Interni - Tutti i diritti riservati
Capitale Sociale € 1.167.002.855,10 interamente versato

Allegato H



Infrastrutture e Reti Italia
Area Regionale Toscana Umbria
Unità Territ. Livorno – Unità Tecnici

Via Ombrone 2 - 00198 Roma - Italia
T +39 06 83051 - F +39 0664442842

Spett.le
Commissario straordinario di Governo per
il rigassificatore di Piombino
art.5 – D.L. n.50/22
d.P.C.M. 8 giugno 2022
Regione Toscana
Settore Servizi Pubblici Locali, Energia e
Inquinamento Atmosferico
Via Cavour 2
50129 Firenze FI
regione.toscana@postacert.toscana.it

E per CC Snam Rete Gas S.p.a
ingcos.sard@pec.snamretegas.it

DIS/TOU/UT-LI/TEC

e-distribuzione@pec.e-distribuzione.it

Oggetto: Istanza per il rilascio dell'autorizzazione alla costruzione e all'esercizio ai sensi dell'art. 5 del d.l. 50/2022 relativamente al Ottimizzazione Impianto di Correzione dell'Indice di Wobbe in Comune di Piombino (LI). Proponente: Snam FSRU Italia. Comunicazione di avvio al procedimento e indizione della conferenza dei servizi

Spettabile Commissario straordinario di Governo per il rigassificatore di Piombino

con riferimento alla sua comunicazione inviata il giorno 09/05/2023, nostro protocollo E-DIS-09/05/2023-0505196, per quanto di competenza trasmettiamo il nostro benestare alla realizzazione dell'opera in oggetto.

Per completezza trasmettiamo il nostro piano tecnico per la connessione della nuova fornitura MT per l'Impianto di Correzione dell'Indice di Wobbe già trasmesso ai vari enti per il reperimento delle autorizzazioni necessarie. Attualmente rimane da acquisire il benestare da parte del genio civile per quanto attiene l'attraversamento del canale TC 14497.

Per eventuali ulteriori informazioni si prega di contattare il nostro tecnico Marco Conforti ai riferimenti

Distinti saluti.

Allegati n. 1 c.s.

Luigi Vernizzi
Il Responsabile

Il presente documento è sottoscritto con firma digitale ai sensi dell'art. 21 del d.lgs. 62/2005 e s.m.i.. La riproduzione dello stesso su supporto analogico è effettuata da Enel Italia S.p.A. e costituisce una copia integra e fedele dell'originale informatico, disponibile a richiesta presso l'Unità emittente.

1/1

Azienda certificata ISO 9001 - ISO 14001 - ISO 37001 - ISO 45001 - ISO 50001

Questo messaggio è destinato esclusivamente al seguente uso: **CONFIDENZIALE**

e-distribuzione SpA - Società con unico socio - Sede legale: 00198 Roma, Via Ombrone 2 - Registro Imprese di Roma e Codice fiscale 05779711000 - R.E.A. 922436 - Società partecipante al Gruppo IVA Enel con P.I. 15844561009 - Capitale Sociale 2.600.000.000 Euro i.v. - Direzione e coordinamento di Enel SpA

A006RT / AD Prot. 0253135 Data 01/06/2023 ore 09:31 Classifica P.120.040.

Allegato 1

INFORMAZIONI NON CLASSIFICATE CONTROLLATE

**ISTITUTO GEOGRAFICO MILITARE**
COMITATO MISTO PARITETICO PER LA REGIONE TOSCANAPEI istituto_geografico@esercito.difesa.it – PEC istituto_geografico@postacert.difesa.it
Indirizzo postale: Via Cavour, 49 – 50129 FirenzeProf.n. (vds. segnaturo)
Ind. cl. 4.2.10/6.5
Allegati: 8
Annessi: //1° Lgt. Gennarino TORTI
Tel. 1360338 - 055/2796338
sudemservmill@geomil.esercito.difesa.it

OGGETTO: Istanza per il rilascio dell'autorizzazione alla costruzione e all'esercizio ai sensi dell'art. 5 del d.l. 50/2022 relativamente all'Ottimizzazione Impianto di Correzione dell'Indice di Wobbe in Comune di Piombino (LI). Proponente: Snam FSRU Italia.

ALLA REGIONE TOSCANA **FIRENZE**
regionetoscana@postacert.toscana.it

PRESIDENZA DEL CONSIGLIO DEI MINISTRI **ROMA**
SEGRETARIATO GENERALE
Il Rappresentante Unico delle Amministrazioni Statali
segreteria.dica@mailbox.governo.it
segreteria.ruas@governo.it
d.romeo@governo.it

~~~~~

**Riferimenti:**

- f. n. AOOGR 0216966 in data 09 maggio 2023 di Regione Toscana (allegato in copia);
- f. n. M\_D A3D6646 REG2023 0009092 in data 05 giugno 2023 di Comando Operazioni in Rete (allegato in copia);
- f. n. M\_D AA8FF37 REG 2023 0007460 in data 25 maggio 2023 di 3° Reggimento Trasmissioni – 67° Reparto Lavori C4 (allegato in copia);
- f. n. M\_D A51F88B REG 2023 0004371 in data 26 maggio 2023 di 7° Reparto Infrastrutture (allegato in copia);
- f. n. M\_D AMI001 REG 2023 0012385 in data 01 giugno 2023 di Comando 1^ Regione Aerea dell'A.M. (allegato in copia);
- f. n. 268/20-8-2020 Op.L in data 16 giugno 2023 di Legione Carabinieri Toscana – Comando Provinciale di Livorno (allegato in copia);
- f. n. M\_D A4A818B RG23 0016550 in data 22 maggio 2023 di Comando Marittimo Nord (allegato in copia);
- f. n. M\_D A8AB2E0 REG 2023 0040255 in data 31 maggio 2023 di Comando Forze Operative Nord (allegato in copia).

~~~~~

- Con il foglio cui si fa riferimento in a. è stato chiesto di comunicare la propria posizione relativamente al progetto meglio specificato in oggetto.
- Ai sensi dell'art. 334 del Decreto Legislativo n. 66/2010 e s.m.i. (Codice dell'Ordinamento militare) e dell'art. 440 del Decreto Presidenziale n. 90/2010 (Testo Unico dell'Ordinamento militare), è stata esaminata la relativa documentazione progettuale ed acquisito il parere dei competenti Comandi delle varie Forze Armate.

INFORMAZIONI NON CLASSIFICATE CONTROLLATE

INFORMAZIONI NON CLASSIFICATE CONTROLLATE

3. Nello specifico:

- il Comando per le Operazioni in Rete – Reparto C4, con il foglio cui si fa riferimento in b., nell'esprimere il proprio parere favorevole, ha evidenziato che nell'area in oggetto non risultano esservi cavi ottici e/o infrastrutture di sottoservizi di proprietà dell'Amministrazione della Difesa (A.D.) ma che, qualora dovessero insorgere delle interferenze, i relativi interventi dovranno essere concordati con il Comando sopracitato ed effettuati da ditta specializzata in grado di offrire garanzie di intervento e capacità tecniche operative adeguate;
- il 3° Reggimento Trasmissioni – 67° Reparto Lavori C4 ha comunicato, con il foglio cui si fa riferimento in c., che non risultano essere presenti nelle aree interessate dall'opera in oggetto, linee telefoniche interrate o su palificate di proprietà dell'Amministrazione Difesa in uso alla Forza Armata – Esercito – ovvero intersezioni delle direttrici di collegamento in ponte radio di diretta giurisdizione del 3° Reggimento Trasmissioni – 67° Reparto Lavori C4 con quelle riportate nel documento tecnico ricevuto;
- il 7° Reparto Infrastrutture ha comunicato, con il foglio cui si fa riferimento in d., che non emergono motivi ostativi alla realizzazione dell'opera in oggetto, in quanto la stessa non interferisce con aree o infrastrutture del demanio militare, non attraversa zone soggette a vincoli di servitù militari e che nessun altro elemento è da ritenersi connesso con i primari interessi della Difesa;
- il Comando 1^ Regione Aerea dell'A.M., con il foglio cui si fa riferimento in e., nell'esprimere il proprio parere, ha confermato il Nulla Osta demaniale già emanato con f.n. M_D. AMI001/19310 in data 05 settembre 2022;
- la Legione Carabinieri Toscana – Comando Provinciale di Livorno ha comunicato, con il foglio cui si fa riferimento in f. che, per gli aspetti di competenza, non risultano elementi informativi ostativi alla realizzazione dell'opera in oggetto;
- il Comando Marittimo Nord ha espresso, con il foglio cui si fa riferimento in g., il proprio nulla osta alla realizzazione dell'opera in oggetto. Inoltre, tenuto conto della tipologia dei lavori, ritiene comunque opportuno che la Società richiedente nel realizzarli effettui le dovute indagini preliminari esplorative ed adotti tutte le precauzioni necessarie in materia;
- il Comando Forze Operative Nord ha comunicato, con il foglio cui si fa riferimento in h., che non si ravvisano ripercussioni sulle attività in corso nell'area di competenza.

4. Per quanto precede, verificato che l'opera in argomento non interferisce con altre infrastrutture militari né con le attività delle altre Forze Armate, e fermo restando quanto rappresentato al precedente punto 3 dal Comando per le Operazioni in Rete – Reparto C4 e dal Comando marittimo Nord, in qualità di Presidente Supplente del Comitato Misto Paritetico per la Toscana, rappresentante della Difesa per il Territorio di propria competenza, esprimo NULLA CONTRO alla sua realizzazione.

IL VICE COMANDANTE TERRITORIO E
PRESIDENTE SUPPLENTE DEL COMITATO MISTO PARITETICO
(Gen. B. Michele VICARI)

INFORMAZIONI NON CLASSIFICATE CONTROLLATE



3° REGGIMENTO TRASMISSIONI 67° REPARTO LAVORI C4

Via Aretina 354 – 50136 FIRENZE

Indirizzo telegrafico: TELELAVORI FIRENZE

Indirizzo di PEI: 67rlc4@replavc4fi.esercito.difesa.it – Indirizzo di PEC: rgtt3@postacert.difesa.it

Allegati: 0 (zero)

Annessi: 0 (zero)

Firenze, [vedasi segnatura]

PDC: Ten. Col. SICARI tel. 1361801

carep@replavc4fi.esercito.difesa.it

OGGETTO: Istanza per il rilascio dell'autorizzazione alla costruzione e all'esercizio ai sensi dell'art. 5 del d.l. 50/2022 relativamente al Ottimizzazione Impianto di Correzione dell'Indice di Wobbe in Comune di Piombino (LI). Proponente: Snam FSRU Italia.

A 3° REGGIMENTO TRASMISSIONI
Ufficio Coordinamento Lavori C4

ROMA

e, per conoscenza:

ISTITUTO GEOGRAFICO MILITARE
Vice Comandante per il Territorio

FIRENZE

~~~~~  
Rif.: a. let. 0012999 datata 18/05/2023 di Istituto Geografico Militare  
~~~~~

1. In esito a quanto richiesto con lettera a riferimento, si comunica che non risultano essere presenti nelle aree interessate dall'opera in oggetto linee telefoniche interrato o su palificate di proprietà dell'Amministrazione Difesa in uso alla Forza Armata – Esercito – ovvero direttrici di collegamenti in ponte radio, di diretta giurisdizione di questo Reparto.
2. Si precisa che, per quanto attiene la Rete in Fibra Ottica Nazionale (RIFON) l'EDRC, in indirizzo per conoscenza, ha già provveduto, con lo stesso foglio citato a margine, alla richiesta di parere al Comando per le Operazioni in Rete.
3. Tanto si rappresenta per le determinazioni ed il seguito gerarchico di competenza.
4. Si rimane a disposizione per qualsiasi chiarimento in merito.

IL CAPO REPARTO
(Ten. Col. t. (tlm) Maurizio SICARI)

M_D AE4B80D REG2023 0013693 26-05-2023

**7° REPARTO INFRASTRUTTURE**Ufficio Demanio – Sezione Servitù Militari

Indirizzo telegrafico REPAINFRA FIRENZE

Prot. n. Cod.id.5 Ind.Cl.10.12.4.8/NO23 / **23**

All. 1 - Ann. //

Firenze, li

POC Ass.te di Amm.ne Del Bubba Gianni
ad1sezservmil@infrafi.esercito.difesa.it
Tel. 055/6509235 - sotrin 1363235

OGGETTO: Istanza per il rilascio dell'autorizzazione alla costruzione e all'esercizio ai sensi dell'art. 5 del d.l. 50/2022 relativamente al Ottimizzazione Impianto di Correzionedell'Indice di Wobbe in Comune di Piombino (LI). Proponente: Snam FSRU Ita□lia. OPERA SIGNIFICATIVA in base al D.Lgs. 66/2010 art.334

A: ISTITUTO GEOGRAFICO MILITARE
Ufficio Presidio Affari Territoriali e Poligoni
Sezione Demanio Servitù Militari e Poligoni
istituto_geografico@postacert.difesa.it FIRENZE

e, per conoscenza:

A: 5° REPARTO INFRASTRUTTURE
Ufficio Demanio e Servitù Militari
infrastrutture_padova@postacert.difesa.it PADOVA

A: COMANDO FORZE OPERATIVE NORD
Ufficio Demanio e Servitù Militari
comfopnord@postacert.difesa.it PADOVA

^^
Rife let. nr. 12999 in data 18/05/2023 di IGM -Ufficio Presidio Affari Territoriali e Poligoni

^^
In relazione a quanto richiesto da codesto Ufficio, con la lettera a riferimento, non emergono motivi ostativi alla realizzazione dell'opera in oggetto in quanto la stessa:

- non interferisce con aree o infrastrutture del demanio militare;
- non attraversa zone soggette a vincoli di servitù militare;
- nessun altro elemento è da ritenere connesso con i primari interessi della Difesa.

In allegato l'ortofoto con evidenziata la distanza (superiore ad 1 Km.) tra l'opera in oggetto e la prima infrastruttura militare.

IL COMANDANTE
Ten. Col. g. (gua) Massimo DI BACCO

ORTOFOTO CON UBICAZIONE DELL'OPERA E RELATIVA DISTANZA
DALLE INFRASTRUTTURE MILITARI

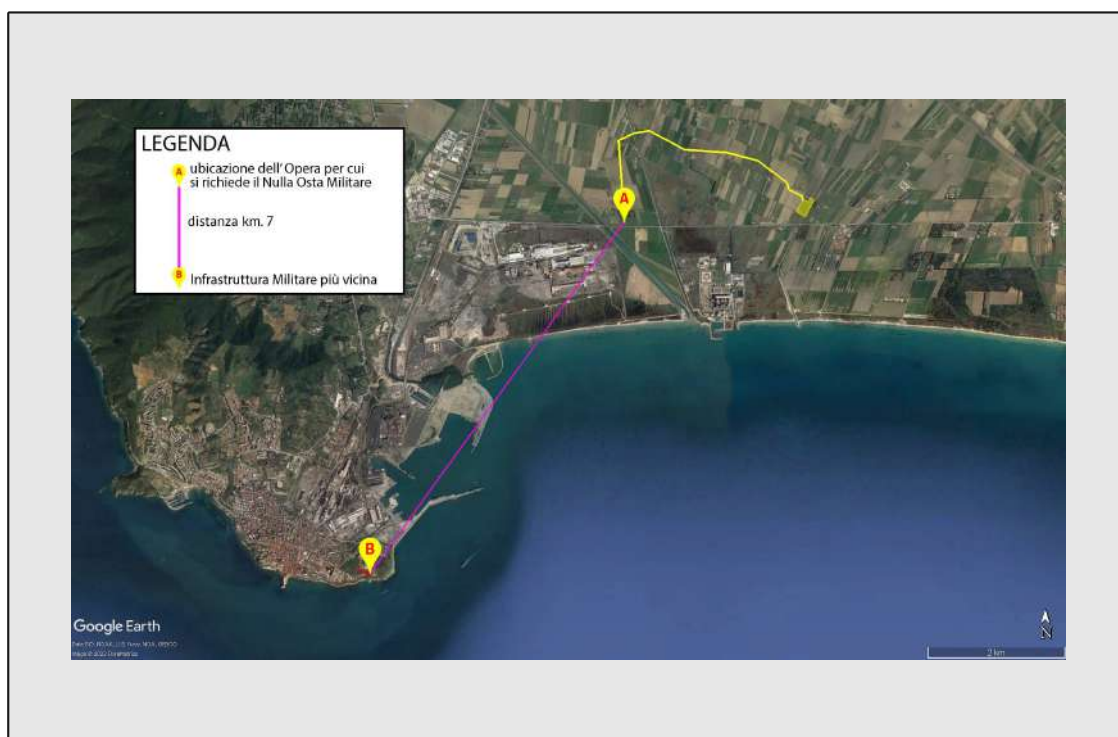

Allegato n.1

M_D AE4B80D REG2023 0013827 29-05-2023

M_D AMI001 REG2023 0012385 01-06-2023



Aeronautica Militare
Comando 1^a Regione Aerea

P.d.C. Dott.ssa Campanella- 02/73902041

ISTITUTO GEOGRAFICO MILITARE

OGGETTO: *Prat. 1324/2022/CS: SNAM FSRU ITALIA: FSRU PIOMBINO E COLLEGAMENTO ALLA RETE NAZIONALE GASDOTTI NEL COMUNE DI PIOMBINO.*

e, per conoscenza:

COMANDO LOGISTICO - Serv. Infrastrutture – V.le Università, 4 – 00185

ROMA

Seguito: a) Foglio N. M_D.AMI001/19310 datato 05/09/2022;
b) Foglio N. M_D.AMI001/20375 datato 16/09/2022.

Riferimento: Foglio N. 12999 datato 18/05/2023.

1. *Con il foglio in riferimento è pervenuta la documentazione tecnica integrativa riferita all'opera in oggetto.*
2. *In tale quadro, tenuto conto che i lavori di cui sopra non rilevano, in concreto, sul senso e sulla portata dei pareri espressi da questo Ufficio con i fogli cui si fa seguito, si conferma il Nulla Osta demaniale già emanato.*

d'ordine

IL CAPO UFFICIO TERR. E PATRIMONIO f.f.
(T.Col. G.A.r.n. Francesco FRACASSI)

M_D AE4B80D REG2023 0014360 05-06-2023



Legione Carabinieri Toscana
Comando Provinciale di Livorno

Nr. 268/20-8-2020 Op.L.

Livorno, 16 giugno 2023

OGGETTO: AUTORIZZAZIONE ALLA COSTRUZIONE DI UN IMPIANTO DI
CORREZIONE DELL'INDICE DI WOBBE.

A

ISTITUTO GEOGRAFICO MILITARE
Pec: istituto_geografico@postacert.difesa.it

FIRENZE

e, per conoscenza:

COMANDO LEGIONE CARABINIERI TOSCANA
- SM – UFFICIO LOGISTICO –
Rif. CC-TFI34203-0007996 del 1° giu. 23

FIRENZE

Seg. let. nr. 268/20-6-2020 Op.L. datata 12 giugno 2023.

In relazione a quanto richiesto si rappresenta che, per gli aspetti di competenza, non risultano elementi informativi ostativi alla realizzazione dell'opera in oggetto.

IL COMANDANTE
(Col. Piercarmine Sante Sica)

CC-TLI22478-0014451-16/06/2023



COMANDO FORZE OPERATIVE NORD

Caserma "O. Salomone" – Prato della Valle, 64 – 35123 Padova

Indirizzo telegrafico. COMFOP NORD

e-mail: comfopnord@esercito.difesa.it – PEC: comfopnord@postacert.difesa.it

Prot. n. (vds. Adhoc) Cod. Id. SRVMIL Cl. 1.16.5/1858

Padova,

Allegati: //

Annessi: //

OGGETTO: Istanza per il rilascio dell'autorizzazione alla costruzione e all'esercizio ai sensi dell'art. 5 del d.l. 50/2022 relativamente all'Ottimizzazione Impianto di Correzione dell'Indice di Wobbe in Comune di Piombino (LI). Proponente: Snam FSRU Italia.

A ISTITUTO GEOGRAFICO MILITARE

FIRENZE

^^

Rif. f. n. M_D AE4B80D REG2023 0012999 in data 18/05/2023.

^^

1. In esito a quanto chiesto con il foglio in riferimento, si comunica che, avuto riguardo della Consulenza/Parere Operativo chiesta alle articolazioni dello Stato Maggiore di questo Comando, allo stato attuale **NON** si ravvisano ripercussioni sulle attività in corso nell'area di competenza.
2. Per quanto sopra, voglia codesto Istituto comunicare l'esito della conclusione dell'istruttoria interforze da parte del Comandante Territoriale.

d'ordine

IL COMANDANTE AREA TERRITORIALE
(Gen. D. Ugo CILLO)

M_D AE4B80D REG2023 0014264 01-06-2023



COMANDO PER LE OPERAZIONI IN RETE

Reparto C4

Allegati: //.
Annessi: //.

Indirizzo Postale: Via Stresa 31/b 00135 ROMA
Posta elettronica: cor@cor.difesa.it
Posta elettronica certificata: cor@postacert.difesa.it
P.d.C.: Ten. Carlo ZEPPIERI
Email: c4.urdc.sr.npi.cn@cor.difesa.it
Tel.: 2024726 - 0646914726

OGGETTO: Istanza per il rilascio dell'autorizzazione alla costruzione e all'esercizio ai sensi dell'art. 5 del d.l. 50/2022 relativamente al Ottimizzazione Impianto di Correzione dell'Indice di Wobbe in Comune di Piombino (LI). Proponente: Snam FSRU Italia.

A : **ISTITUTO GEOGRAFICO MILITARE**
Ufficio Presidio, Affari Territoriali e Poligoni
Via Cavour, 49 **50129 – FIRENZE**

e, per conoscenza:
COMANDO FORZE OPERATIVE NORD
Ufficio Demanio e Servizi Militari
Via Prato Della Valle,64 **35123 – PADOVA**

^^^^^^^^^^^^^^^^^^^^^^^^^^^^^^^^^^^^

Rife f.n. M_D AE4B80D REG2023 0012999 18-05-2023 di ISTITUTO GEOGRAFICO MILITARE

^^^^^^^^^^^^^^^^^^^^^^^^^^^^^^^^^^^^

1. In relazione a quanto rappresentato con il foglio in riferimento, si comunica che nell'area interessata dai lavori in oggetto non risultano presenti cavi ottici e/o infrastrutture di sottoservizi di proprietà dell'Amministrazione Difesa di competenza di questo Comando.
2. Si esprime pertanto il "Nulla Contro" alla realizzazione dell'opera.
3. Si rappresenta infine che, qualora dovessero insorgere comunque delle interferenze, i relativi interventi dovranno essere concordati con questo Comando ed effettuati da ditta specializzata in grado di offrire adeguate garanzie in termini di efficacia di intervento.

d'ordine
IL CAPO REPARTO FF
(C.V. **Ciro Michele DEL VECCHIO**)

M_D AE4B80D REG2023 0014545 06-06-2023

INFORMAZIONI NON CLASSIFICATE CONTROLLATE

**ISTITUTO GEOGRAFICO MILITARE**
COMITATO MISTO PARITETICO PER LA REGIONE TOSCANA

PEI istituto_geografico@esercito.difesa.it – PEC istituto_geografico@postacert.difesa.it
Indirizzo postale: Via Cavour, 49 – 50129 Firenze

Prot.n. (vds. segnature)
Ind. cl. 4.2.10/6.5
Allegati: 8
Annessi: //

1° Lgt. Gennarino TORTI
Tel. 1360338 - 055/2796338
sudemservmil1@geomil.esercito.difesa.it

OGGETTO: Istanza per il rilascio dell'autorizzazione alla costruzione e all'esercizio ai sensi dell'art. 5 del d.l. 50/2022 relativamente all'Ottimizzazione Impianto di Correzione dell'Indice di Wobbe in Comune di Piombino (LI). Proponente: Snam FSRU Italia.

ALLA REGIONE TOSCANA **FIRENZE**
regionetoscana@postacert.toscana.it

PRESIDENZA DEL CONSIGLIO DEI MINISTRI **ROMA**
SEGRETARIATO GENERALE
Il Rappresentante Unico delle Amministrazioni Statali
segreteria.dica@mailbox.governo.it
segreteria.ruas@governo.it
d.romeo@governo.it

^^^^^^^^

Riferimenti:

- a. f. n. AOGRT 0216966 in data 09 maggio 2023 di Regione Toscana (allegato in copia);
- b. f. n. M_D A3D6646 REG2023 0009092 in data 05 giugno 2023 di Comando Operazioni in Rete (allegato in copia);
- c. f. n. M_D AA8FF37 REG 2023 0007460 in data 25 maggio 2023 di 3° Reggimento Trasmissioni – 67° Reparto Lavori C4 (allegato in copia);
- d. f. n. M_D A51F88B REG 2023 0004371 in data 26 maggio 2023 di 7° Reparto Infrastrutture (allegato in copia);
- e. f. n. M_D AMI001 REG 2023 0012385 in data 01 giugno 2023 di Comando 1^ Regione Aerea dell'A.M. (allegato in copia);
- f. f. n. 268/20-8-2020 Op.L in data 16 giugno 2023 di Legione Carabinieri Toscana – Comando Provinciale di Livorno (allegato in copia);
- g. f. n. M_D A4A818B RG23 0016550 in data 22 maggio 2023 di Comando Marittimo Nord (allegato in copia);
- h. f. n. M_D A8AB2E0 REG 2023 0040255 in data 31 maggio 2023 di Comando Forze Operative Nord (allegato in copia).

^^^^^^^^

1. Con il foglio cui si fa riferimento in a. è stato chiesto di comunicare la propria posizione relativamente al progetto meglio specificato in oggetto.
2. Ai sensi dell'art. 334 del Decreto Legislativo n. 66/2010 e s.m.i. (Codice dell'Ordinamento militare) e dell'art. 440 del Decreto Presidenziale n. 90/2010 (Testo Unico dell'Ordinamento militare), è stata esaminata la relativa documentazione progettuale ed acquisito il parere dei competenti Comandi delle varie Forze Armate.

INFORMAZIONI NON CLASSIFICATE CONTROLLATE

INFORMAZIONI NON CLASSIFICATE CONTROLLATE

3. Nello specifico:

- il Comando per le Operazioni in Rete – Reparto C4, con il foglio cui si fa riferimento in b., nell'esprimere il proprio parere favorevole, ha evidenziato che nell'area in oggetto non risultano esservi cavi ottici e/o infrastrutture di sottoservizi di proprietà dell'Amministrazione della Difesa (A.D.) ma che, qualora dovessero insorgere delle interferenze, i relativi interventi dovranno essere concordati con il Comando sopracitato ed effettuati da ditta specializzata in grado di offrire garanzie di intervento e capacità tecniche operative adeguate;
- il 3° Reggimento Trasmissioni – 67° Reparto Lavori C4 ha comunicato, con il foglio cui si fa riferimento in c., che non risultano essere presenti nelle aree interessate dall'opera in oggetto, linee telefoniche interrate o su palificate di proprietà dell'Amministrazione Difesa in uso alla Forza Armata – Esercito – ovvero intersezioni delle direttrici di collegamento in ponte radio di diretta giurisdizione del 3° Reggimento Trasmissioni – 67° Reparto Lavori C4 con quelle riportate nel documento tecnico ricevuto;
- il 7° Reparto Infrastrutture ha comunicato, con il foglio cui si fa riferimento in d., che non emergono motivi ostativi alla realizzazione dell'opera in oggetto, in quanto la stessa non interferisce con aree o infrastrutture del demanio militare, non attraversa zone soggette a vincoli di servitù militari e che nessun altro elemento è da ritenersi connesso con i primari interessi della Difesa;
- il Comando 1^ Regione Aerea dell'A.M., con il foglio cui si fa riferimento in e., nell'esprimere il proprio parere, ha confermato il Nulla Osta demaniale già emanato con f.n. M_D. AMI001/19310 in data 05 settembre 2022;
- la Legione Carabinieri Toscana – Comando Provinciale di Livorno ha comunicato, con il foglio cui si fa riferimento in f. che, per gli aspetti di competenza, non risultano elementi informativi ostativi alla realizzazione dell'opera in oggetto;
- il Comando Marittimo Nord ha espresso, con il foglio cui si fa riferimento in g., il proprio nulla osta alla realizzazione dell'opera in oggetto. Inoltre, tenuto conto della tipologia dei lavori, ritiene comunque opportuno che la Società richiedente nel realizzarli effettui le dovute indagini preliminari esplorative ed adotti tutte le precauzioni necessarie in materia;
- il Comando Forze Operative Nord ha comunicato, con il foglio cui si fa riferimento in h., che non si ravvisano ripercussioni sulle attività in corso nell'area di competenza.

4. Per quanto precede, verificato che l'opera in argomento non interferisce con altre infrastrutture militari né con le attività delle altre Forze Armate, e fermo restando quanto rappresentato al precedente punto 3 dal Comando per le Operazioni in Rete – Reparto C4 e dal Comando marittimo Nord, in qualità di Presidente Supplente del Comitato Misto Paritetico per la Toscana, rappresentante della Difesa per il Territorio di propria competenza, esprimo NULLA CONTRO alla sua realizzazione.

IL VICE COMANDANTE TERRITORIO E
PRESIDENTE SUPPLENTE DEL COMITATO MISTO PARITETICO
(Gen. B. Michele VICARI)

INFORMAZIONI NON CLASSIFICATE CONTROLLATE

**COMANDO INTERREGIONALE MARITTIMO NORD***Ufficio Infrastrutture e demanio*

Indirizzo Telegrafico: MARINA NORD LA SPEZIA

PEI: marina.nord@marina.difesa.itPEC: marina.nord@postacert.difesa.it*P. d. o.:* Ass. Amm. Francesco MAZZOTTA ☎ 0187782354
francesco_mazzotta@marina.difesa.it*Allegati nr.* //*Al:* ISTITUTO GEOGRAFICO MILITARE FIRENZE (PEC)*e, per conoscenza:* MARISTAT 4° REP. INFR. E LOG. - (PEC)
MARICOMLOG NAPOLI (PEC)*Argomento:* Istanza per il rilascio dell'autorizzazione alla costruzione e all'esercizio ai sensi dell'art. 5 del d.l. 50/2022 relativamente al Ottimizzazione Impianto di Correzione dell'Indice di Wobbe in Comune di Piombino (LI).*Riferimenti:* foglio n° 12999 del 18 maggio 2023 di codesto Istituto (*non a tutti*).

Esaminata la documentazione tecnica in riferimento, sotto il profilo demaniale, nulla osta ai soli fini militari e per quanto di competenza di questo Comando Marittimo all'impianto in argomento, non ravvisando impedimenti o contrasti con gli interessi della Marina Militare.

Tenuto conto della tipologia di lavori, si ritiene comunque opportuno che la Società richiedente, nel realizzarli, effettui le dovute indagini preliminari esplorative ed adotti tutte le precauzioni necessarie in materia.

d'ordine
IL CAPO SEZIONE TUTELA AMBIENTALE
(C.F. Alessandro BERTOLOTTI)

Documento firmato digitalmente

ERRATA – CORRIGE del verbale Conferenza dei servizi del 10 luglio 2023 – ottimizzazione impianto Wobbe.

1) a pagina 1, paragrafo 2, dopo “con nota Prot.” **DELE** “327397 del 06/07” **ADDE** “311537 del 29/06”;

2) a pagina 1, tabella seconda riga, **DELE** "Donatella Romeo RUAS (nominato con DPCM 14 Novembre 2022)" **ADDE** "Donatella Romeo RUAS (nominato con DPCM 22 febbraio 2023)" ;

3) a pagina 86 (allegati al parere RUAS), rigo 4, in relazione al parere del Demanio, leggasi 15/06/2023 anziché 15/16/2023.

*Commissario Eugenio Giani
firmato digitalmente*



REGIONE TOSCANA
UFFICI REGIONALI GIUNTA REGIONALE

ESTRATTO DEL VERBALE DELLA SEDUTA DEL 17/07/2023 (punto N 35)

Delibera N 834 del 17/07/2023

Proponente

MONIA MONNI
DIREZIONE AMBIENTE ED ENERGIA

Pubblicità / Pubblicazione Atto pubblicato su BURT e Banca Dati (PBURT/PBD)

Dirigente Responsabile Renata Laura CASELLI

Direttore Edo BERNINI

Oggetto:

Decreto-Legge 17 maggio 2022, n. 50, Art. 5 "Disposizioni per la realizzazione di nuova capacità di rigassificazione" - Rilascio Intesa all'autorizzazione relativa all'ottimizzazione dell'impianto di correzione dell'Indice di Wobbe. Modifica all'autorizzazione unica, di cui all'ordinanza del Commissario n. 140 del 25/10/2022, alla realizzazione dell'opera denominata "FSRU Piombino e Collegamento alla Rete Nazionale Gasdotti".

Presenti

Eugenio GIANI	Stefania SACCARDI	Stefano BACCELLI
Simone BEZZINI	Leonardo MARRAS	Alessandra NARDINI
Serena SPINELLI		

Assenti

Stefano CIUOFFO Monia MONNI

ALLEGATI N°0

STRUTTURE INTERESSATE

Denominazione

DIREZIONE AMBIENTE ED ENERGIA

LA GIUNTA REGIONALE

Vista la legge 23.08.2004 n. 239 “Riordino del settore energetico, nonché delega al Governo per il riassetto delle disposizioni vigenti in materia di energia”;

Visto il decreto-legge 17 maggio 2022, n. 50, convertito con modificazioni con la legge del 17 luglio 2022 n. 91, recante “Misure urgenti in materia di politiche energetiche nazionali, produttività delle imprese e attrazione degli investimenti, nonché in materia di politiche sociali e di crisi ucraina” ed, in particolare, l'articolo 5 “Disposizioni per la realizzazione di nuova capacità di rigassificazione”, il quale prevede che:

- “In considerazione della necessità di diversificare le fonti di approvvigionamento di gas ai fini della sicurezza energetica nazionale, fermi restando i programmi di decarbonizzazione del sistema energetico nazionale, le opere finalizzate all'incremento della capacità di rigassificazione nazionale mediante unità galleggianti di stoccaggio e rigassificazione da allacciare alla rete di trasporto esistente alla data di emanazione del presente decreto, incluse le connesse infrastrutture, costituiscono interventi strategici di pubblica utilità, indifferibili e urgenti. Per la realizzazione ovvero per l'esercizio, anche a seguito di ricollocazione, delle opere e delle infrastrutture connesse di cui al primo periodo, con decreto del Presidente del Consiglio dei ministri sono nominati uno o più Commissari straordinari di Governo”;
- “Per la costruzione e l'esercizio delle opere di cui al comma 1, nonché per la realizzazione delle connesse infrastrutture, l'autorizzazione prevista dall'articolo 46 del decreto-legge 1° ottobre 2007, n. 159, convertito, con modificazioni, dalla legge 29 novembre 2007, n. 222, ferma restando l'intesa con la regione interessata, è rilasciata dal Commissario di cui al comma 1 a seguito di procedimento unico...”;

Visto il decreto del Presidente del Consiglio dei Ministri del giorno 8 giugno 2022, registrato dalla Corte dei Conti in data 10/06/2022 al n. 1585, con il quale il Presidente pro- tempore della Regione Toscana è nominato Commissario straordinario di Governo, ai sensi e per le finalità di cui al citato articolo 5 del d.l.50/2022;

Vista la legge regionale 24 febbraio 2005 n. 39 “Disposizioni in materia di energia”;

Visti il d.P.R. 18/04/1994 n. 383 e la legge regionale 10/11/2014 n. 65 in materia di governo del territorio e s.m.i.;

Vista la legge regionale 8 gennaio 2009 n. 1 “Testo unico in materia di organizzazione e ordinamento del personale”;

Premesso che:

- con Ordinanza n.140 del 25/10/2022 il Commissario straordinario ha autorizzato Snam FSRU Italia, alla costruzione e all'esercizio per un periodo di tre anni, dell'opera “ FSRU Piombino e Collegamento alla Rete Nazionale Gasdotti”. Nella medesima autorizzazione è ricompreso l'impianto di correzione dell'indice di Wobbe in adiacenza all'impianto PIDI n2-PDE in località Vignarca;
- con Ordinanza n. 155 del 15/11/2022 è stata volturata parzialmente alla società Snam Rete Gas S.p.A l'autorizzazione, per la parte relativa al gasdotto di collegamento alla Rete Nazionale Gasdotti denominato “Allacciamento FSRU di Piombino DN 1200, doppia tubazione DN 650 in comune di Piombino (LI)”;
- in data 3 maggio 2023 è stata acquisita agli atti della Regione Toscana (prot. regionale n. 0205138) istanza di Snam FSRU Italia, datata 26/04/2023, relativa al “rilascio dell'autorizzazione alla costruzione ed esercizio dell'impianto di correzione dell'indice di Wobbe”;

- con nota prot. 0216966 del 09/05/2023 il Commissario straordinario ha comunicato l'avvio del procedimento per l'istanza succitata come da Ordinanza dello stesso Commissario n. 32 del 9/5/2023. Come stabilito in detta Ordinanza è individuato un termine del procedimento di 120 giorni dalla data di ricezione dell'istanza ed è indetta conferenza di servizi in forma semplificata di cui all'art. 14 comma 2 della L. 241/1990, con richiesta dei contributi (pareri, nullaosta o atti di assenso comunque denominati) alle amministrazioni interessate;
- con nota prot. 0237164 del 23/05/2023 il Commissario Straordinario, dietro richiesta del Comune di Piombino, ha convocato Conferenza di Servizi in forma simultanea e modalità sincrona ai sensi dell'art. 14 ter della L. 241/1990 fissando la prima riunione per la data del 22/06/2023;
- con nota prot. 0311537 del 29/06/2023 il Commissario Straordinario ha convocato nuova riunione della Conferenza di Servizi per il giorno 10/07/2023 in forma simultanea e modalità sincrona ai sensi dell'art. 14 ter della L. 241/1990;

Visto l'istanza e la documentazione depositata dalla società Snam FSRU Italia, nonché le successive integrazioni progettuali;

Preso atto, come da suddette istanza e documentazione, che:

- l'impianto di correzione dell'indice di Wobbe costituisce opera connessa del progetto FSRU ed il suo progetto è stato presentato unitamente a quello del rigassificatore e delle sue altre opere connesse. L'impianto è destinato alla correzione tecnica, attraverso l'utilizzo di azoto, di talune tipologie di gas naturale che il proponente potrebbe acquistare sul mercato libero ma che non presentano caratteristiche idonee per essere immessi direttamente nella rete italiana.

Il rigassificatore pertanto può operare anche in assenza di tale impianto con il vincolo limitante sulla tipologia di gas acquistato dal proponente, che dovrebbe avere caratteristiche di immediata compatibilità per l'immissione nella rete nazionale.

Il proponente, in sede di istanza iniziale del 26 giugno 2022, ha presentato anche un progetto per l'impianto "Wobbe" che prevede la produzione in loco dell'azoto, lo stoccaggio e l'immissione in rete (qualora necessario). L'impianto, ricompreso nell'autorizzazione di cui all'Ordinanza del Commissario n. 140 del 2022, ha queste caratteristiche; la sua realizzazione in tempi diversi, rispetto alla data di messa in esercizio della FSRU, o la sua mancata realizzazione, non compromette tecnicamente l'operatività del rigassificatore ma vincola, come detto sopra, le tipologie di gas trattabili.

- con l'istanza in oggetto il proponente, considerata peraltro la scadenza triennale per il ricollocamento della FSRU stabilita dall'Ordinanza n.140 del 2022, presenta un progetto di realizzazione di un impianto semplificato senza produzione in loco dell'azoto, più speditiva e quindi compatibile con i tempi di permanenza della FSRU in porto.

Nella istanza il proponente indica che la tempistica di operatività stabilita dall'Ordinanza commissariale n. 140/2022 ha di fatto reso incompatibile la realizzazione dell'impianto di correzione dell'Indice di Wobbe così come previsto nel progetto originariamente autorizzato *"posto che i tempi di approvvigionamento dei materiali superano i 15 mesi e che la realizzazione dell'impianto richiede ulteriori 15 mesi"*.

La relativa rapidità di realizzazione dell'impianto di correzione in oggetto con l'impostazione progettuale presentata nell'istanza 26/04/2023, consente invece all'FSRU di poter operare con un più ampio "ventaglio" di tipologie di gas e quindi permette al proponente di poter acquistare le forniture anche da paesi che producono gas con caratteristiche tecniche non direttamente compatibili con la rete italiana;

Preso atto che il comma 2 del succitato art. 5 del D.L. 50/2022, come convertito dalla legge 91/2022, conferma, ai fini dell'autorizzazione ivi disciplinata, la necessità della Intesa della Regione interessata, già prevista dall'art. 46 del D.L. 159/2007;

Richiamata, nel rispetto di quanto dettato dalla L.R. 39/2005 per il rilascio delle intese regionali in materia di energia, la nota del Settore “Servizi Pubblici Locali, Energia, Inquinamento Atmosferico” di questa Regione prot. n. 271108 del 09.06.2023 con la quale è stato comunicato e precisato al Comune di Piombino e alla Provincia di Livorno che, ai fini della predisposizione dell’atto di Intesa regionale, si terrà conto, in applicazione dell’art. 4 della L.R. 39/2005, del parere generale in merito al progetto espresso nella posizione unica che sarà formulata dagli stessi Enti nell’ambito della Conferenza di Servizi convocata dal Commissario in modalità sincrona.

Visto quanto richiamato ed emerso in Conferenza di servizi in modalità sincrona sulla istanza in oggetto come da verbale di riunione conclusiva di Conferenza in data 10/07/2023;

Preso atto del parere generale sull’istanza espresso in Conferenza nonché dei riscontri forniti dal Comune di Piombino e dalla Provincia di Livorno anche ai fini della presente Intesa regionale, ovvero:

- nota del Comune di Piombino prot. 0295459 del 22 giugno 2023 (agli atti della Conferenza di Servizi), con cui lo stesso Comune esprime parere negativo formulato sulla base degli allegati pareri del Settore Programmazione Territoriale ed Economica e Settore Lavori Pubblici, e parere negativo confermato in Conferenza dallo stesso Comune, in caso di mancato rinvio della seduta, “per tutti i motivi specificati nei pareri ... inviati il 21/06/2023”;
- dichiarazione da parte del rappresentante della Provincia di Livorno verbalizzata in conferenza, di non rilevare competenza in merito alla proposta progettuale presentata da SNAM. La Provincia ricorda che “in relazione alla percorrenza della SP 40, è competente al rilascio delle autorizzazioni in deroga al limite di carico che dovranno essere acquisite direttamente dall’autotrasportatore. Non rileva motivi ostativi a tale rilascio”;

Preso atto delle analisi e risposte fornite da SNAM con nota prot. RT 0330369 del 07/07/2023 e suoi allegati, sintetizzate nel verbale 10/07/2023, alle possibili criticità paventate dal Comune di Piombino nella sopradetta nota 22/06/2023, in particolare relativamente agli impatti sulla viabilità;

Preso altresì atto dei positivi riscontri ed analisi espressi sul progetto dagli altri competenti enti ed organismi in Conferenza e verbalizzati in tale sede, ai fini dell’esame della Conferenza di Servizi e, quindi, anche ai fini della Intesa regionale, compresi:

- il parere favorevole del “responsabile unico regionale” della Regione Toscana, contenente anche alcune prescrizioni;
- il parere favorevole del rappresentante unico delle amministrazioni statali, contenente anche alcune prescrizioni/osservazioni/raccomandazioni;

Considerati gli esiti della Conferenza di Servizi in modalità sincrona sulla istanza in oggetto, come da citato verbale in data 10/07/2023;

Considerato altresì che:

- l’istanza corrisponde all’urgente e necessario incremento delle capacità di rigassificazione dell’Italia e alla diversificazione delle fonti di approvvigionamento alla base delle procedure emergenziali definite dal DL 50/2022;
- l’ottimizzazione proposta risulta infatti soddisfare la necessità di garantire nel più breve tempo possibile la possibilità di approvvigionamento di gas naturale su una pluralità di mercati;

Richiamato infine che gli ulteriori assenti previsti dalla legislazione vigente sono demandati al procedimento unico di competenza del Commissario Straordinario di Governo;

Ritenuto pertanto, per quanto sopra premesso e considerato, tenendo conto della necessità del rispetto dei termini perentori di chiusura dell’iter autorizzativo da parte del Commissario

Straordinario di Governo, di rilasciare l'Intesa della Regione, necessaria ai fini della autorizzazione, ai sensi e per gli effetti di cui all'art. 5 del D.L. 50/2022 relativa alla "ottimizzazione dell'impianto di correzione dell'Indice di Wobbe" di cui all'istanza in oggetto;

A voti unanimi

DELIBERA

a) Di esprimere l'Intesa di cui all'art. 5 del D.L. 50/2022, ai fini del rilascio dell'Autorizzazione Unica, prevista dallo stesso decreto legge, da parte del Commissario Straordinario di Governo, inerente l'istanza di cui alle premesse, presentata dalla società Snam FSRU Italia e relativa alla ottimizzazione dell'impianto di correzione dell'Indice di Wobbe in comune di Piombino, in modifica all'autorizzazione unica, di cui all'ordinanza del Commissario n. 140 del 25/10/2022, alla realizzazione dell'opera denominata "FSRU Piombino e Collegamento alla Rete Nazionale Gasdotti".

b) L'intesa è espressa sulla documentazione presentata dalla società SNAM FSRU Italia nell'istanza presentata al Commissario di Governo e sue successive precisazioni e integrazioni. Resta fermo che, nella eventualità di modifica sostanziale del progetto relativo alla istanza in oggetto, dovrà essere richiesta conferma della presente Intesa.

c) La presente deliberazione è trasmessa al Commissario Straordinario di Governo di cui all'art. 5 del D.L. 50/2022 per i successivi adempimenti di competenza e per opportuna conoscenza al Comune di Piombino ed alla Provincia di Livorno;

Il presente atto è pubblicato sul BURT ai sensi degli articoli 4, 5 e 5 bis della l.r. 23/2007 e sulla banca dati degli atti amministrativi della Giunta regionale ai sensi dell'art.18 della l.r. 23/2007.

IL SEGRETARIO DELLA GIUNTA

IL DIRIGENTE
RENATA LAURA CASELLI

IL DIRETTORE
EDO BERNINI

MODALITÀ TECNICHE PER L'INVIO DEGLI ATTI DESTINATI ALLA PUBBLICAZIONE

Con l'entrata in vigore dal 1 gennaio 2008 della L.R. n. 23 del 23 aprile 2007 "Nuovo ordinamento del Bollettino Ufficiale della Regione Toscana e norme per la pubblicazione degli atti. Modifiche alla legge regionale 20 gennaio 1995, n. 9 (Disposizioni in materia di procedimento amministrativo e di accesso agli atti)", cambiano le tariffe e le modalità per l'invio degli atti destinati alla pubblicazione sul B.U.R.T.

Tutti gli Enti inserzionisti devono inviare i loro atti per la pubblicazione sul B.U.R.T. in formato esclusivamente digitale. Le modalità tecniche per l'invio elettronico degli atti destinati alla pubblicazione sono state stabilite con Decreto Dirigenziale n. 5615 del 12 novembre 2007. **L'invio elettronico avviene mediante interoperabilità dei sistemi di protocollo informatici (DPR 445/2000 artt. 14 e 55) nell'ambito della infrastruttura di Cooperazione Applicativa Regionale Toscana. Le richieste di pubblicazione firmate digitalmente (D.Lgs. 82/2005) devono obbligatoriamente contenere nell'oggetto ESCLUSIVAMENTE la dicitura "PUBBLICAZIONE BURT", hanno come allegato digitale l'atto di cui è richiesta la pubblicazione. Per gli enti ancora non dotati del protocollo elettronico, per i soggetti privati e le imprese la trasmissione elettronica deve avvenire esclusivamente tramite posta certificata (PEC) all'indirizzo regionetoscana@postacert.toscana.it**

Il materiale da pubblicare deve pervenire all'Ufficio del B.U.R.T. entro il mercoledì per poter essere pubblicato il mercoledì della settimana successiva.

Il costo della pubblicazione è a carico della Regione.

La pubblicazione degli atti di enti locali, altri enti pubblici o soggetti privati obbligatoria per previsione di legge o di regolamento è effettuata senza oneri per l'ente o il soggetto interessato.

I testi da pubblicare, trasmessi unitamente alla istanza di pubblicazione, devono possedere i seguenti requisiti formali:

SPECIFICHE TECNICHE PER L'INVIO DEGLI ATTI AL B.U.R.T

I documenti che dovranno pervenire ai fini della pubblicazione sul B.U.R.T. devono seguire i seguenti parametri

FORMATO

A4

Verticale

Times new roman

Corpo **10**

Interlinea esatta **13 pt**

Margini **3 cm** per lato

Il CONTENUTO del documento deve essere poi così composto

NOME ENTE

TIPOLOGIA ATTO (DELIBERAZIONE-DECRETO-DETERMINAZIONE-ORDINANZA- AVVISO ...)

NUMERO ATTO e DATA (se presenti)

OGGETTO dell'atto

TESTO dell'atto

FIRMA dell'atto in fondo allo stesso

NON DEVONO essere inseriti numeri di pagina e nessun tipo di pièdipagina

Per il documento che contiene allegato/allegati, è preferibile che gli stessi siano inseriti nello stesso file del documento in ordine progressivo (allegato 1, allegato 2...). In alternativa potranno essere inseriti in singoli file nominati con riferimento all'atto (<nomefile_atto>_Allegato1.pdf, <nomefile_atto>_Allegato2.pdf, ", ecc.)

ALLEGATI: FORMATO PAGINA A4 girato in verticale - MARGINI 3cm PER LATO

IL FILE FINALE (testo+allegati) deve essere redatto in **formato PDF/A**